ที่ ทส 1009.7/ 8863

สำนักงานนโยบายและแผน
ทรัพยากรธรรมชาติและสิ่งแวดล้อม
60/1 ซอยพิบูลวัฒนา 7 ถนนพระรามที่ 6
กรุงเทพฯ 10400

26 กรกฎาคม 2556

เรื่อง แจ้งผลการพิจารณารายงานการวิเคราะห์ผลกระทบสิ่งแวดล้อมโครงการท่อส่งก๊าซธรรมชาติไปยังบริษัท ไซมีส เมอร์ชานไดส์ จำกัด ของบริษัท ปตท.จำกัด (มหาชน)

เรียน เลขาธิการสำนักงานคณะกรรมการกำกับกิจการพลังงาน

สิ่งที่ส่งมาด้วย
1. สำเนาหนังสือบริษัท ปตท. จำกัด (มหาชน) ที่ 80000464/80000465/71/2556 ลงวันที่ 31 มกราคม 2556
2. มาตรการป้องกันและแก้ไขผลกระทบสิ่งแวดล้อม และมาตรการติดตามตรวจสอบผลกระทบสิ่งแวดล้อมโครงการท่อส่งก๊าซธรรมชาติไปยังบริษัท ไซมีส เมอร์ชานไดส์ จำกัด ของบริษัท ปตท.จำกัด (มหาชน) ต้องยึดถือปฏิบัติอย่างเคร่งครัด
3. แนวทางการเสนอรายงานผลการปฏิบัติตามมาตรการป้องกันและแก้ไขผลกระทบสิ่งแวดล้อมและมาตรการติดตามตรวจสอบผลกระทบสิ่งแวดล้อม สำหรับโครงการด้านอุตสาหกรรม โครงการนิคมอุตสาหกรรมหรือโครงการที่มีลักษณะเดียวกับนิคมอุตสาหกรรม และโครงการด้านพลังงาน

ด้วยบริษัท ปตท. จำกัด (มหาชน) ได้เสนอรายงานการวิเคราะห์ผลกระทบสิ่งแวดล้อมโครงการท่อส่งก๊าซธรรมชาติไปยังบริษัท ไซมีส เมอร์ชานไดส์ จำกัด ของบริษัท ปตท.จำกัด (มหาชน) ตั้งอยู่ที่ตำบลท่าราบ อำเภอเมือง จังหวัดราชบุรีจัดทำรายงานฯ โดยบริษัท เอ็นไวร์ไซน์ จำกัด ให้สำนักงานนโยบายและแผนทรัพยากรธรรมชาติและสิ่งแวดล้อมพิจารณารายงาน รายละเอียดดังสิ่งที่ส่งมาด้วย 1

สำนักงานนโยบายและแผนทรัพยากรธรรมชาติและสิ่งแวดล้อม ได้พิจารณาและนำรายงานดังกล่าวเสนอคณะกรรมการผู้ชำนาญการพิจารณารายงานการวิเคราะห์ผลกระทบสิ่งแวดล้อมด้านพัฒนาปิโตรเลียม และระบบขนส่งทางท่อพิจารณาตามขั้นตอนการพิจารณารายงาน ซึ่งในการประชุมครั้งที่ 21/2556 เมื่อวันที่ 20 พฤษภาคม 2556 มีมติให้ความเห็นชอบรายงานการวิเคราะห์ผลกระทบสิ่งแวดล้อมโครงการท่อส่งก๊าซธรรมชาติไปยังบริษัท ไซมีส เมอร์ชานไดส์ จำกัด ของบริษัท ปตท.จำกัด (มหาชน) ตั้งอยู่ที่ตำบลท่าราบ อำเภอเมือง จังหวัดราชบุรี โดยให้บริษัท ปตท. จำกัด (มหาชน) ปฏิบัติตาม

มาตรการป้องกัน...

มาตรการป้องกันและแก้ไขผลกระทบสิ่งแวดล้อมและมาตรการติดตามตรวจสอบผลกระทบสิ่งแวดล้อมอย่างเคร่งครัดดังรายละเอียดในสิ่งที่ส่งมาด้วย 2 สำหรับการรายงานผลการปฏิบัติตามมาตรการด้านสิ่งแวดล้อมที่นำเสนอไว้ในรายงานฯ ให้เป็นไปตามแนวทางการเสนอรายงานผลการปฏิบัติตามมาตรการป้องกันและแก้ไขผลกระทบสิ่งแวดล้อม และมาตรการติดตามตรวจสอบผลกระทบสิ่งแวดล้อมดังรายละเอียดในสิ่งที่ส่งมาด้วย 3 ทั้งนี้ ตามมาตรา 50 วรรคสอง แห่งพระราชบัญญัติส่งเสริมและรักษาคุณภาพสิ่งแวดล้อมแห่งชาติ พ.ศ. 2535 เมื่อคณะกรรมการผู้ชำนาญการฯ ได้ให้ความเห็นชอบในรายงานการวิเคราะห์ผลกระทบสิ่งแวดล้อม ตามมาตรา 49 แล้ว ให้เจ้าหน้าที่ซึ่งมีอำนาจตามกฎหมาย ในการพิจารณาสั่งอนุญาตหรือต่ออายุใบอนุญาตนำมาตรการที่เสนอไว้ในรายงานการวิเคราะห์ผลกระทบสิ่งแวดล้อมไปกำหนดเป็นเงื่อนไขในการสั่งอนุญาตหรือต่ออายุใบอนุญาต โดยให้ถือว่าเป็นเงื่อนไขที่กำหนดตามกฎหมายในเรื่องนั้นด้วย ซึ่งสำนักงานฯ ได้มีหนังสือแจ้งบริษัท ปตท. จำกัด (มหาชน) เพื่อพิจารณาดำเนินการและสำเนาหนังสือแจ้งกรมธุรกิจพลังงาน และจังหวัดราชบุรี เพื่อทราบด้วยแล้ว

จึงเรียนมาเพื่อโปรดทราบและพิจารณา

ขอแสดงความนับถือ

(นางรวีวรรณ ภูริเดช)
รองเลขาธิการฯ ปฏิบัติราชการแทน
เลขาธิการสำนักงานนโยบายและแผนทรัพยากรธรรมชาติและสิ่งแวดล้อม

สำนักวิเคราะห์ผลกระทบสิ่งแวดล้อม
โทร 0 2265 6628
โทรสาร 0 2265 6616

ที่ ทส 1009.7/8864

สำนักงานนโยบายและแผน
ทรัพยากรธรรมชาติและสิ่งแวดล้อม
60/1 ซอยพิบูลวัฒนา 7 ถนนพระรามที่ 6
กรุงเทพฯ 10400

26 กรกฎาคม 2556

เรื่อง แจ้งผลการพิจารณารายงานการวิเคราะห์ผลกระทบสิ่งแวดล้อมโครงการท่อส่งก๊าซธรรมชาติไปยังบริษัท ไซมีส เมอร์ชานไดส์ จำกัด ของบริษัท ปตท.จำกัด (มหาชน)

เรียน กรรมการผู้จัดการใหญ่บริษัท ปตท. จำกัด (มหาชน)

อ้างถึง หนังสือบริษัท ปตท. จำกัด (มหาชน) ที่ 80000464/80000465/71/2556 ลงวันที่ 31 มกราคม 2556

สิ่งที่ส่งมาด้วย 1. มาตรการป้องกันและแก้ไขผลกระทบสิ่งแวดล้อม และมาตรการติดตามตรวจสอบผลกระทบสิ่งแวดล้อมโครงการท่อส่งก๊าซธรรมชาติไปยังบริษัท ไซมีส เมอร์ชานไดส์ จำกัด ของบริษัท ปตท.จำกัด (มหาชน) ต้องยึดถือปฏิบัติอย่างเคร่งครัด

2. แนวทางการเสนอรายงานผลการปฏิบัติตามมาตรการป้องกันและแก้ไขผลกระทบสิ่งแวดล้อม และมาตรการติดตามตรวจสอบผลกระทบสิ่งแวดล้อม สำหรับโครงการด้านอุตสาหกรรม โครงการนิคมอุตสาหกรรมหรือโครงการที่มีลักษณะเดียวกับนิคมอุตสาหกรรม และโครงการด้านพลังงาน

ตามหนังสือที่อ้างถึงบริษัท ปตท. จำกัด (มหาชน) ได้เสนอรายงานการวิเคราะห์ผลกระทบสิ่งแวดล้อมโครงการท่อส่งก๊าซธรรมชาติไปยังบริษัท ไซมีส เมอร์ชานไดส์ จำกัด ของบริษัท ปตท.จำกัด (มหาชน) ตั้งอยู่ที่ตำบลท่าราบ อำเภอเมือง จังหวัดราชบุรี จัดทำรายงานฯ โดยบริษัท เอ็นไวร์ไซน์ จำกัด ให้สำนักงานนโยบายและแผนทรัพยากรธรรมชาติและสิ่งแวดล้อมพิจารณารายงาน ความละเอียดแจ้งแล้ว นั้น

สำนักงานนโยบายและแผนทรัพยากรธรรมชาติและสิ่งแวดล้อม ได้พิจารณาและนำรายงานดังกล่าวเสนอต่อคณะกรรมการผู้ชำนาญการพิจารณารายงานการวิเคราะห์ผลกระทบสิ่งแวดล้อมด้านพัฒนาปิโตรเลียมและระบบขนส่งทางท่อพิจารณาตามขั้นตอนการพิจารณารายงาน ซึ่งในการประชุมครั้งที่ 21/2556 เมื่อวันที่ 20 พฤษภาคม 2556 มีมติให้ความเห็นชอบรายงานการวิเคราะห์ผลกระทบสิ่งแวดล้อมโครงการท่อส่งก๊าซธรรมชาติไปยังบริษัท ไซมีส เมอร์ชานไดส์ จำกัด ของบริษัท ปตท.จำกัด (มหาชน) ตั้งอยู่ที่ตำบลท่าราบ อำเภอเมือง จังหวัดราชบุรี โดยให้บริษัท ปตท. จำกัด (มหาชน) ปฏิบัติตามมาตรการป้องกันและแก้ไขผลกระทบสิ่งแวดล้อมและมาตรการติดตามตรวจสอบผลกระทบสิ่งแวดล้อมอย่างเคร่งครัด

ดังรายละเอียด...

ดังรายละเอียดตามสิ่งที่ส่งมาด้วย 1 สำหรับการรายงานผลการปฏิบัติตามมาตรการด้านสิ่งแวดล้อมที่นำเสนอไว้ในรายงานฯ ให้เป็นไปตามแนวทางการเสนอรายงานผลการปฏิบัติตามมาตรการป้องกันและแก้ไขผลกระทบสิ่งแวดล้อม และมาตรการติดตามตรวจสอบผลกระทบสิ่งแวดล้อม ดังรายละเอียดตามสิ่งที่ส่งมาด้วย 2 อนึ่ง สำนักงานฯ ขอให้บริษัทฯ ประสาน บริษัท เอ็นไวร์โซน์ จำกัด จัดทำรายงานฉบับสมบูรณ์พร้อมแผ่นบันทึกข้อมูล (CD-ROM) ในรูปของ Portable document format (pdf) file ซึ่งได้ดำเนินการตามมติคณะกรรมการผู้ชำนาญการฯ และจัดทำรายงานผนวกรวมเล่ม โดยรวบรวมรายละเอียดข้อมูลทั้งหมดตามลำดับการพิจารณาเสนอให้สำนักงานฯ ภายในเวลา 1 เดือน ทั้งนี้ สำนักงานฯ ได้สำเนาแจ้งบริษัท เอ็นไวร์โซน์ จำกัด เพื่อดำเนินการในส่วนที่เกี่ยวข้องต่อไปด้วยแล้ว

จึงเรียนมาเพื่อโปรดทราบและพิจารณาดำเนินการต่อไป

ขอแสดงความนับถือ

(นางรวีวรรณ ภูริเดช)
รองเลขาธิการฯ ปฏิบัติราชการแทน
เลขาธิการสำนักงานนโยบายและแผนทรัพยากรธรรมชาติและสิ่งแวดล้อม

สำเนาถูกต้อง

(นางสุปราณี แตงไทย)
เจ้าพนักงานธุรการอาวุโส

สำนักวิเคราะห์ผลกระทบสิ่งแวดล้อม
โทร 0 2265 6628
โทรสาร 0 2265 6616

มาตรการป้องกันและแก้ไขผลกระทบสิ่งแวดล้อม
และมาตรการติดตามตรวจสอบผลกระทบสิ่งแวดล้อม

โครงการ ท่อส่งก๊าซธรรมชาติไปยังบริษัท ไซมีส เมอร์ชานไดส์ จำกัด

ของ บริษัท ปตท. จำกัด (มหาชน)

ตั้งอยู่ที่ ตำบลท่าราบ อำเภอเมือง จังหวัดราชบุรี

โดย บริษัท ปตท. จำกัด (มหาชน)
555 ถนนวิภาวดีรังสิต เขตจตุจักร กรุงเทพมหานคร 10900
โทร. (02) 5372000 โทรสาร (02) 5373497

จัดทำโดย บริษัท เอ็นไวร์ไซน์ จำกัด เลขที่ 7 อาคารวิชั่น บิสิเนส ปาร์ค ชั้น 3
ซอยรามอินทรา 55/8 ถนนรามอินทรา แขวงท่าแร้ง เขตบางเขน
กรุงเทพมหานคร 10230 โทรศัพท์ (02) 3470154 – 5 โทรสาร (02) 3470156

EnvSIGN

(นายสมชาย กูใหญ่)
ผู้ช่วยกรรมการผู้จัดการใหญ่ระบบท่อจัดจำหน่ายก๊าซธรรมชาติ
บริษัท ปตท. จำกัด (มหาชน)

(นายทวีศักดิ์ ไทพิทักษ์)
ผู้ช่วยกรรมการผู้จัดการใหญ่ระบบท่อส่งก๊าซธรรมชาติ
บริษัท ปตท. จำกัด (มหาชน)

(นายทรงฤทธิ์ นนทนำ)
ผู้ชำนาญการสิ่งแวดล้อม
บริษัท เอ็นไวร์ไซน์ จำกัด
กรกฎาคม 2556

มาตรการป้องกันและแก้ไขผลกระทบสิ่งแวดล้อม และ มาตรการติดตามตรวจสอบผลกระทบสิ่งแวดล้อม โครงการท่อส่งก๊าซธรรมชาติไปยังบริษัท ไซมีส เมอร์ชานไดส์ จำกัด

โครงการท่อส่งก๊าซธรรมชาติไปยังบริษัท ไซมีส เมอร์ชานไดส์ จำกัด มีวัตถุประสงค์เพื่อขนส่งก๊าซธรรมชาติสำหรับใช้เป็นเชื้อเพลิงในกระบวนการผลิตของบริษัท ไซมีส เมอร์ชานไดส์ จำกัด โดยท่อส่งก๊าซฯ ของโครงการมีขนาดเส้นผ่านศูนย์กลาง 6 นิ้ว จะเชื่อมต่อจากระบบท่อส่งก๊าซธรรมชาติไปยังกลุ่มลูกค้าอุตสาหกรรม (บริษัท มั่นยิ่ง จำกัด และบริษัท กังวาลเท็กซ์ไทล์ จำกัด) บริเวณสถานีควบคุมความดันก๊าซธรรมชาติ (Gate Station) ริมทางหลวงแผ่นดินหมายเลข 3527 ช่วงกม.5+904 พื้นที่ตำบลท่าราบ อำเภอเมือง จังหวัดราชบุรี โดยจะเชื่อมต่อด้วยวิธี Hot Tap ภายในสถานีควบคุมความดันก๊าซธรรมชาติ จากนั้นจะวางท่อส่งก๊าซฯขนานไปกับเขตทางหลวงแผ่นดินหมายเลข 3527 จนไปถึงทางเข้าบริษัท ไซมีส เมอร์ชานไดส์ จำกัด (ถนน อบต.ท่าราบ) แนววางท่อฯ จะใช้พื้นที่เขตทางของถนนดังกล่าวไปสิ้นสุดยังสถานีควบคุมและวัดปริมาตรก๊าซ (Metering and Regulating Station) ภายในบริษัท ไซมีส เมอร์ชานไดส์ จำกัด รวมระยะทางประมาณ 1.8 กิโลเมตร ดัง**รูปที่** 1

จากการวิเคราะห์ผลกระทบสิ่งแวดล้อมและสุขภาพของโครงการ ทั้งในระยะก่อสร้าง และระยะดำเนินการต่อทรัพยากรสิ่งแวดล้อม และคุณค่าต่างๆ พบว่า ประเด็นผลกระทบส่วนใหญ่มักเกิดขึ้นในระยะก่อสร้าง เช่น การกีดขวางการจราจร/ทางเข้า-ออก เสียงดังจากเครื่องจักรอุปกรณ์ก่อสร้าง อาชีวอนามัย และความปลอดภัย เป็นต้น ส่วนผลกระทบในช่วงดำเนินการ ส่วนใหญ่เป็นผลกระทบเกี่ยวกับความห่วงกังวลด้านความปลอดภัยของระบบท่อส่งก๊าซฯ ทั้งนี้ เพื่อให้การพัฒนาโครงการมีผลกระทบด้านสิ่งแวดล้อม สังคม และสุขภาพของผู้ที่อยู่ใกล้เคียงน้อยที่สุด จึงกำหนดมาตรการป้องกันและแก้ไขผลกระทบสิ่งแวดล้อม และมาตรการติดตามตรวจสอบผลกระทบสิ่งแวดล้อม ในรูปของแผนปฏิบัติการด้านสิ่งแวดล้อม โดยจำแนกเป็นมาตรการทั่วไป มาตรการในระยะก่อสร้าง และมาตรการในระยะดำเนินการ รายละเอียดดังนี้

EnvSIGN

(นายสมชาย กูใหญ่)	(นายทวีศักดิ์ ไทพิทักษ์)	(นายทรงฤทธิ์ นนทนำ)
ผู้ช่วยกรรมการผู้จัดการใหญ่ระบบท่อจัดจำหน่ายก๊าซธรรมชาติ	ผู้ช่วยกรรมการผู้จัดการใหญ่ระบบท่อส่งก๊าซธรรมชาติ	ผู้ชำนาญการสิ่งแวดล้อม
บริษัท ปตท. จำกัด (มหาชน)	บริษัท ปตท. จำกัด (มหาชน)	บริษัท เอ็นไวร์ไซน์ จำกัด

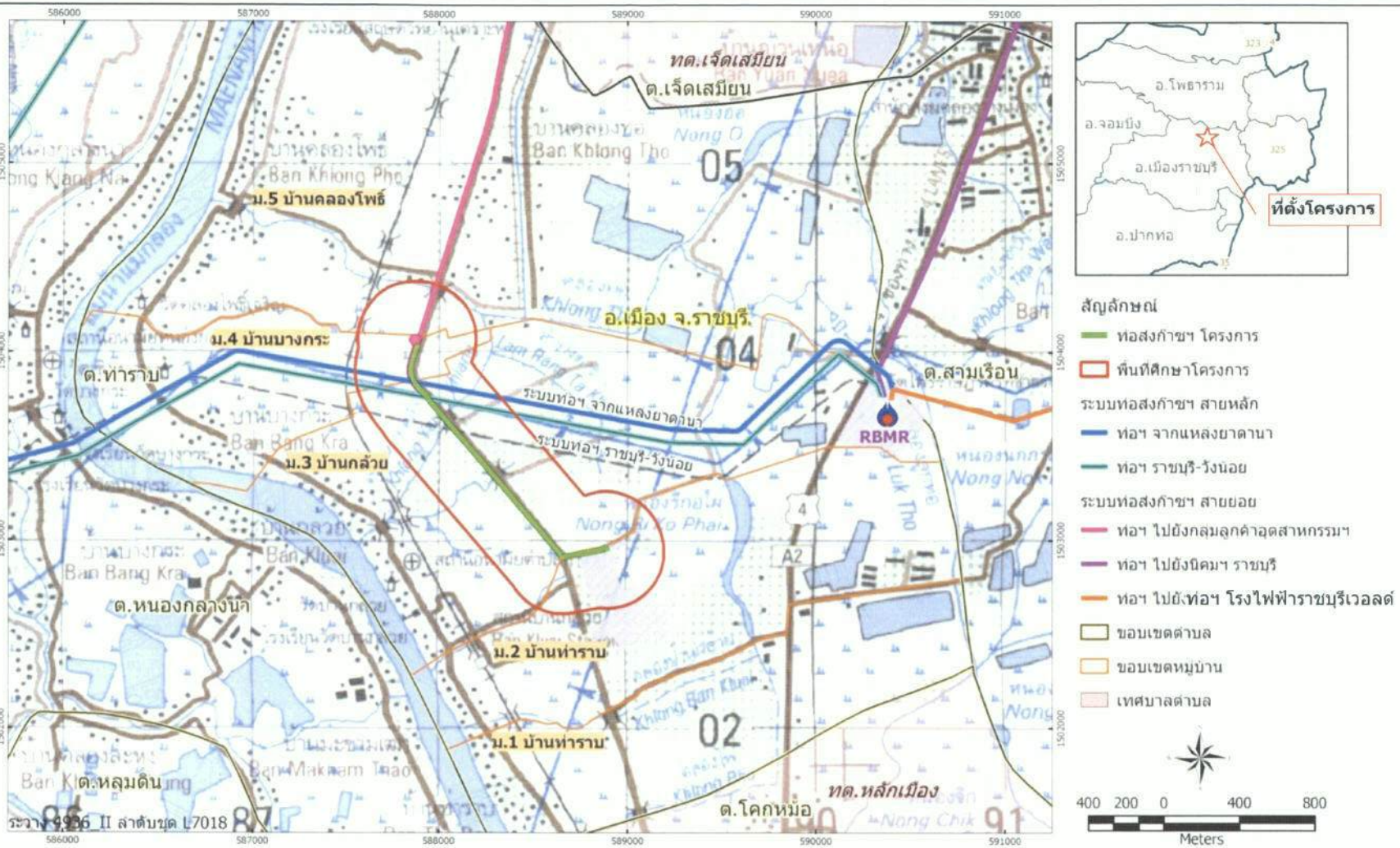

รูปที่ 1 ที่ตั้งและพื้นที่ศึกษาโครงการท่อส่งก๊าซธรรมชาติไปยังบริษัท ไซมีส เมอร์ชานไดส์ จำกัด

(นายสมชาย ฎใหญ่)
ผู้ช่วยกรรมการผู้จัดการใหญ่ระบบท่อจัดจำหน่ายก๊าซธรรมชาติ
บริษัท ปตท. จำกัด (มหาชน)

(นายทวีศักดิ์ ไทพิทักษ์)
ผู้ช่วยกรรมการผู้จัดการใหญ่ระบบท่อส่งก๊าซธรรมชาติ
บริษัท ปตท. จำกัด (มหาชน)

EnviSIGN

(นายทรงฤทธิ์ นนทนำ)
ผู้ชำนาญการสิ่งแวดล้อม
บริษัท เอ็นไวร์ไซน์ จำกัด

1) **มาตรการทั่วไป**

2) **แผนปฏิบัติการสิ่งแวดล้อมในระยะก่อสร้าง** จำนวน 8 แผน ได้แก่

(1) แผนปฏิบัติการด้านคุณภาพอากาศ

(2) แผนปฏิบัติการด้านเสียง

(3) แผนปฏิบัติการด้านคุณภาพน้ำและนิเวศวิทยาทางน้ำ

(4) แผนปฏิบัติการด้านดินและการชะล้างพังทลายของดิน

(5) แผนปฏิบัติการด้านคมนาคมขนส่ง

(6) แผนปฏิบัติการด้านการจัดการของเสีย

(7) แผนปฏิบัติการด้านสังคมและการมีส่วนร่วมของประชาชน

(8) แผนปฏิบัติการด้านสาธารณสุข สุขภาพ อาชีวอนามัย และความปลอดภัย

3) **แผนปฏิบัติการสิ่งแวดล้อมในระยะดำเนินการ** จำนวน 2 แผน ได้แก่

(1) แผนปฏิบัติการด้านสังคมและการมีส่วนร่วมของประชาชน

(2) แผนปฏิบัติการด้านสาธารณสุข สุขภาพ อาชีวอนามัย และความปลอดภัย

ทั้งนี้ เพื่อให้การปฏิบัติตามมาตรการป้องกันและแก้ไขผลกระทบด้านสิ่งแวดล้อม และมาตรการติดตามตรวจสอบผลกระทบสิ่งแวดล้อมของโครงการ สอดคล้องกับเงื่อนไขและข้อกำหนดของ สผ.อย่างครบถ้วน โครงการจะต้องถือปฏิบัติตามเงื่อนไขและข้อกำหนดต่างๆ ดังต่อไปนี้

EnvSIGN

(นายสมชาย กูใหญ่)	(นายทวีศักดิ์ ไทพิทักษ์)	(นายทรงฤทธิ์ นนทนำ)
ผู้ช่วยกรรมการผู้จัดการใหญ่ระบบท่อจัดจำหน่ายก๊าซธรรมชาติ	ผู้ช่วยกรรมการผู้จัดการใหญ่ระบบท่อส่งก๊าซธรรมชาติ	ผู้ชำนาญการสิ่งแวดล้อม
บริษัท ปตท. จำกัด (มหาชน)	บริษัท ปตท. จำกัด (มหาชน)	บริษัท เอ็นไวร์ไซน์ จำกัด

1. มาตรการทั่วไป

1) ปฏิบัติตามมาตรการป้องกัน แก้ไขผลกระทบสิ่งแวดล้อม และมาตรการติดตามตรวจสอบผลกระทบสิ่งแวดล้อม ในรูปแผนปฏิบัติการด้านสิ่งแวดล้อม ตามที่เสนอในรายงานการวิเคราะห์ผลกระทบสิ่งแวดล้อม โครงการท่อส่งก๊าซธรรมชาติไปยังบริษัท ไซมีส เมอร์ชานไดส์ จำกัด อย่างเคร่งครัด และใช้เป็นแนวทางในการกำกับ ควบคุมติดตามตรวจสอบของหน่วยงาน ประชาชน และองค์กรที่เกี่ยวข้อง

2) บริษัท ปตท. จำกัด (มหาชน) จะต้องได้รับอนุญาตให้ใช้พื้นที่ในการวางท่อและได้รับอนุญาตประกอบกิจการก๊าซธรรมชาติจากหน่วยงานที่เกี่ยวข้อง ก่อนเริ่มดำเนินการก่อสร้างโครงการ

3) นำรายละเอียดในแผนปฏิบัติการด้านสิ่งแวดล้อม ไปกำหนดในเงื่อนไขสัญญารับดำเนินการออกแบบ สัญญาก่อสร้าง สัญญาดำเนินการอย่างละเอียดชัดเจน เพื่อให้เกิดประสิทธิภาพ และประสิทธิผลในทางปฏิบัติ และนำไปติดประกาศและเผยแพร่ให้กับชุมชนบริเวณพื้นที่โดยรอบโครงการรับทราบ

4) ดำเนินการตามแผนปฏิบัติการด้านสังคม มวลชนสัมพันธ์ และการรับเรื่องร้องเรียน ตั้งแต่ระยะก่อนก่อสร้างโครงการ และดำเนินงานอย่างต่อเนื่อง ในระยะก่อสร้าง และระยะดำเนินการ เพื่อให้ชุมชนเกิดความเข้าใจและเข้ามามีส่วนร่วมในทุกขั้นตอนของการพัฒนาโครงการ

5) จัดทำข้อมูลรายละเอียดโครงการ พร้อมแผนที่แสดงตำแหน่งแนวท่อที่ดำเนินการจริงอย่างละเอียดและชัดเจน และส่งให้หน่วยงานเจ้าของพื้นที่ที่แนวท่อพาดผ่าน เพื่อให้หน่วยงานดังกล่าวใช้ประกอบการวางแผนพัฒนาพื้นที่ในอนาคต เพื่อป้องกันและลดผลกระทบจากการเกิดอุบัติภัยตามแนวท่อส่งก๊าซ และนำเสนอให้สำนักงานนโยบายและแผนทรัพยากรธรรมชาติและสิ่งแวดล้อม โดยผนวกในรายงานผลการปฏิบัติตามแผนปฏิบัติการด้านสิ่งแวดล้อม

6) จัดทำคู่มือการระงับเหตุฉุกเฉินของโครงข่ายท่อส่งก๊าซธรรมชาติ บริเวณพื้นที่โครงการท่อส่งก๊าซธรรมชาติไปยังบริษัท ไซมีส เมอร์ชานไดส์ จำกัด **(เอกสารแนบ)** และประชาสัมพันธ์คู่มือดังกล่าว เพื่อให้ความรู้เกี่ยวกับการดำเนินการ และการปฏิบัติตนเมื่อเกิดเหตุฉุกเฉินต่อชุมชน หน่วยงานป้องกันและบรรเทาสาธารณภัยในพื้นที่ หน่วยงานด้านการจราจร และหน่วยงานต่างๆ ในพื้นที่อย่างต่อเนื่อง

7) ตรวจสอบความพร้อมของการดำเนินงานตามแผนฉุกเฉินอย่างสม่ำเสมอ และฝึกซ้อมแผนฉุกเฉินกับชุมชน ผู้ประกอบการ หน่วยงานป้องกันและบรรเทาสาธารณภัยในพื้นที่ หน่วยงานด้านการจราจร และหน่วยงานต่างๆ ในพื้นที่อย่างต่อเนื่อง เพื่อเตรียมความพร้อมทั้งด้านแผนงาน การบังคับบัญชา การประสานงาน และความพร้อมของอุปกรณ์ เมื่อเกิดเหตุฉุกเฉิน

8) หากเกิดความเสียหาย อันเนื่องมาจากการดำเนินการโครงการให้บริษัท ปตท จำกัด (มหาชน) ดำเนินการจ่ายค่าชดเชยเร่งด่วนให้แก่ผู้ได้รับผลกระทบ เพื่อเป็นการบรรเทาทุกข์ฉุกเฉินในเบื้องต้น อย่างไรก็ดี ในขั้นตอนการจ่ายค่าชดเชยในกรณีปกติ เมื่อสรุปสาเหตุและมูลค่าความเสียหายทั้งหมดแล้ว บริษัทประกันภัยจะจ่ายให้ผู้เสียหายโดยตรงตามขั้นตอนการชดเชยความเสียหายของบริษัทประกันภัย

EnviSIGN

(นายสมชาย กูใหญ่)	(นายทวีศักดิ์ ไทพิทักษ์)	(นายทรงฤทธิ์ นนทนำ)
ผู้ช่วยกรรมการผู้จัดการใหญ่ระบบท่อจัดจำหน่ายก๊าซธรรมชาติ	ผู้ช่วยกรรมการผู้จัดการใหญ่ระบบท่อส่งก๊าซธรรมชาติ	ผู้ชำนาญการสิ่งแวดล้อม
บริษัท ปตท. จำกัด (มหาชน)	บริษัท ปตท. จำกัด (มหาชน)	บริษัท เอ็นไวร์ไซน์ จำกัด

9) บริษัท ปตท. จำกัด (มหาชน) ต้องจัดทำและเสนอรายงานผลการปฏิบัติตามแผนปฏิบัติการด้านสิ่งแวดล้อม ให้สำนักงานนโยบายและแผนทรัพยากรธรรมชาติและสิ่งแวดล้อม (สผ.) จังหวัดราชบุรี หน่วยงานอนุญาต ได้แก่ กรมธุรกิจพลังงาน และสำนักงานคณะกรรมการกำกับกิจการพลังงาน พิจารณาทุกๆ 6 เดือน ทั้งในระยะก่อสร้าง และระยะดำเนินการ ตามแนวทางการนำเสนอผลการติดตามตรวจสอบผลกระทบสิ่งแวดล้อมของสำนักงานฯ

10) หากผลการติดตามตรวจสอบผลกระทบสิ่งแวดล้อม แสดงให้เห็นแนวโน้มปัญหาสิ่งแวดล้อม บริษัทฯ ต้องดำเนินการปรับปรุงแก้ไขปัญหานั้นโดยเร็ว และหากเกิดเหตุการณ์ใด ๆ ที่อาจก่อให้เกิดผลกระทบต่อสิ่งแวดล้อม บริษัทฯ ต้องแจ้งให้จังหวัดราชบุรี สำนักงานนโยบายและแผนทรัพยากรธรรมชาติและสิ่งแวดล้อม (สผ.) และหน่วยงานอนุญาต ได้แก่ กรมธุรกิจพลังงาน และสำนักงานคณะกรรมการกำกับกิจการพลังงาน ทราบโดยเร็ว เพื่อจะได้ประสานให้ความร่วมมือในการแก้ไขปัญหาดังกล่าว

11) หากบริษัท ปตท. จำกัด (มหาชน) (ปตท.) มีความประสงค์จะเปลี่ยนแปลงรายละเอียดโครงการ หรือมาตรการป้องกันและแก้ไขผลกระทบสิ่งแวดล้อมหรือมาตรการติดตามตรวจสอบผลกระทบสิ่งแวดล้อม ที่ได้รับความเห็นชอบแล้ว ให้บริษัท ปตท. จำกัด (มหาชน) แจ้งให้หน่วยงานที่มีอำนาจหน้าที่ในการพิจารณาอนุมัติหรืออนุญาตดำเนินการ ดังนี้

11.1) หากหน่วยงานผู้อนุมัติหรืออนุญาตเห็นว่าการเปลี่ยนแปลงดังกล่าวเกิดผลดีต่อสิ่งแวดล้อมมากกว่าหรือเทียบเท่ามาตรการที่กำหนดไว้ในรายงานการวิเคราะห์ผลกระทบสิ่งแวดล้อมที่ได้รับความเห็นชอบไว้แล้ว ให้หน่วยงานผู้อนุมัติรับจดแจ้งให้เป็นไปตามหลักเกณฑ์และเงื่อนไขที่กำหนดไว้ในกฎหมายนั้นๆ ต่อไป พร้อมกับให้จัดทำสำเนาการเปลี่ยนแปลงดังกล่าวข้างต้นที่รับจดแจ้งไว้ให้สำนักงานนโยบายและแผนทรัพยากรธรรมชาติและสิ่งแวดล้อมเพื่อทราบ

11.2) หากหน่วยงานผู้อนุมัติหรืออนุญาตเห็นว่าการเปลี่ยนแปลงดังกล่าวอาจกระทบต่อสาระสำคัญในรายงานการวิเคราะห์ผลกระทบสิ่งแวดล้อมที่ได้รับความเห็นชอบไว้แล้ว ให้หน่วยงานผู้อนุมัติหรืออนุญาต จัดส่งรายงานการเปลี่ยนแปลงดังกล่าว ให้สำนักงานนโยบายและแผนทรัพยากรธรรมชาติและสิ่งแวดล้อม เพื่อเสนอให้คณะกรรมการผู้ชำนาญการพิจารณารายงานการวิเคราะห์ผลกระทบสิ่งแวดล้อม (คชก.) ชุดที่เกี่ยวข้องให้ความเห็นประกอบก่อนดำเนินการเปลี่ยนแปลง และเมื่อโครงการได้รับอนุมัติหรืออนุญาตให้มีการเปลี่ยนแปลงให้หน่วยงานผู้อนุมัติหรืออนุญาต แจ้งผลการเปลี่ยนแปลงดังกล่าว ให้สำนักงานนโยบายและแผนทรัพยากรธรรมชาติและสิ่งแวดล้อมเพื่อทราบ

12) หากยังมีประเด็นปัญหาข้อวิตกกังวลและห่วงใยของชุมชนต่อการดำเนินโครงการ ปตท. ต้องดำเนินการแก้ไขปัญหาดังกล่าว เพื่อขจัดปัญหาความขัดแย้งของชุมชนในพื้นที่ทันที

EnviSIGN

(นายสมชาย กูใหญ่)	(นายทวีศักดิ์ ไทพิทักษ์)	(นายทรงฤทธิ์ นนทนำ)
ผู้ช่วยกรรมการผู้จัดการใหญ่ระบบท่อจัดจำหน่ายก๊าซธรรมชาติ	ผู้ช่วยกรรมการผู้จัดการใหญ่ระบบท่อส่งก๊าซธรรมชาติ	ผู้ชำนาญการสิ่งแวดล้อม
บริษัท ปตท. จำกัด (มหาชน)	บริษัท ปตท. จำกัด (มหาชน)	บริษัท เอ็นไวร์ไซน์ จำกัด

2. แผนปฏิบัติการสิ่งแวดล้อมในระยะก่อสร้าง

2.1 มาตรการที่ต้องดำเนินการในช่วงเตรียมการก่อสร้าง

1) แจ้งแผนก่อสร้างให้กับหน่วยงานราชการ และชุมชนใกล้เคียง โดยระบุวันเริ่มงานและวันสิ้นสุดให้ชัดเจน ก่อนเริ่มก่อสร้างไม่น้อยกว่า 1 สัปดาห์

2) ประชาสัมพันธ์ให้ผู้ใช้รถใช้ถนนบริเวณพื้นที่ก่อสร้างโครงการได้ทราบล่วงหน้าไม่น้อยกว่า 1 สัปดาห์ เพื่อใช้ความระมัดระวังในการสัญจรผ่านไปมา รวมทั้งติดป้ายแสดงชื่อโครงการ เจ้าของโครงการ ระบุวันเริ่มต้นโครงการและวันสิ้นสุดโครงการ ชื่อรับเหมาก่อสร้าง และ ปตท. พร้อมหมายเลขโทรศัพท์ เป็นต้น

3) ผู้รับเหมาจะต้องได้รับอนุญาตจากหน่วยงานในท้องถิ่น (องค์การบริหารส่วนตำบลท่าราบ) หรือหน่วยงานที่ได้รับอนุญาตตามกฎหมาย เพื่อเข้าเก็บขนและกำจัดขยะมูลฝอยของโครงการ

4) การประชาสัมพันธ์และการสร้างความเข้าใจต่อโครงการ : ก่อนก่อสร้าง ดังนี้

(1) ประชาสัมพันธ์โครงการ เข้าพบผู้นำชุมชน ประชาชน คณะผู้บริหาร/ข้าราชการองค์การบริหารส่วนตำบลท่าราบ และหน่วยงานที่เกี่ยวข้อง เพื่อชี้แจงทำความเข้าใจถึงเหตุผลความเป็นมาของโครงการ แผนงานก่อสร้าง วิธีการก่อสร้าง ผลกระทบสิ่งแวดล้อมที่สำคัญ และมาตรการหรือแนวทางการป้องกันและแก้ไขผลกระทบ รวมทั้งการประสานความร่วมมือในระยะก่อสร้าง การรับฟังความคิดเห็นและตอบข้อสงสัย เพื่อให้เกิดความเข้าใจที่ถูกต้อง และสร้างความสัมพันธ์อันดีต่อกัน

(2) สร้างความรู้ความเข้าใจแก่หน่วยงานต่างๆ ทั้งภาครัฐ และเอกชนในพื้นที่ศึกษา ตลอดจนประชาชนที่อยู่ใกล้เคียง เกี่ยวกับแผนงานก่อสร้าง วิธีการก่อสร้าง ผลกระทบและการกำหนดมาตรการ ข้อมูลความปลอดภัย การระงับเหตุฉุกเฉิน และวิธีปฏิบัติตนกรณีเกิดเหตุฉุกเฉิน เป็นต้น โดยผ่านสื่อต่างๆ ได้แก่ สื่อเอกสาร (แผ่นพับ ใบปลิว) และสื่อบุคคล โดยการเข้าพบ ปรึกษาหารือ หรือการจัดประชุมชี้แจงโครงการ รับฟังความคิดเห็นและข้อเสนอแนะต่อการดำเนินโครงการ เพื่อหารือถึงแนวทางลดผลกระทบร่วมกัน

5) จัดให้มีป้ายประชาสัมพันธ์การดำเนินกิจกรรมของโครงการและช่องทางในการติดต่อกับโครงการ โดยมีรายละเอียดเกี่ยวกับการรับเรื่องร้องเรียน และเบอร์โทรศัพท์ที่สำคัญสำหรับติดต่อกรณีมีเหตุฉุกเฉิน หรือต้องการแจ้งข้อมูลข่าวสารที่สามารถมองเห็นได้ชัดเจนและเข้าใจได้ง่าย

(นายสมชาย กูใหญ่)
ผู้ช่วยกรรมการผู้จัดการใหญ่ระบบท่อจัดจำหน่ายก๊าซธรรมชาติ
บริษัท ปตท. จำกัด (มหาชน)

(นายทรงฤทธิ์ นนทนำ)
ผู้ชำนาญการสิ่งแวดล้อม
บริษัท เอ็นไวร์ไซน์ จำกัด

2.2 แผนปฏิบัติการด้านคุณภาพอากาศ

1) หลักการและเหตุผล

จากการประเมินผลกระทบด้านคุณภาพอากาศในช่วงก่อสร้าง ได้แก่ การฟุ้งกระจายของฝุ่นละออง และมลสารที่เกิดจากการเผาไหม้เชื้อเพลิงของเครื่องยนต์ที่นำมาใช้ในงานก่อสร้าง ซึ่งกิจกรรมที่อาจก่อให้เกิดฝุ่นละออง ได้แก่ การขุดร่องเพื่อวางท่อ การกลบท่อ การขุดเปิดพื้นที่บริเวณตำแหน่งบ่อรับและบ่อส่งในการวางท่อแบบเจาะลอด โดยผลการคาดการณ์ปริมาณฝุ่นละอองจากกิจกรรมของโครงการ เมื่อรวมกับฝุ่นละอองในปัจจุบันของพื้นที่ พบว่า ค่าความเข้มข้นมีค่าอยู่ในเกณฑ์ที่มาตรฐานตามประกาศคณะกรรมการสิ่งแวดล้อมแห่งชาติ ฉบับที่ 24 (พ.ศ. 2547) คือไม่เกิน 0.33 มิลลิกรัม/ลูกบาศก์เมตร อย่างไรก็ตาม เพื่อป้องกันผลกระทบที่อาจเกิดขึ้นหรือมีผลกระทบน้อยที่สุด โครงการจึงได้กำหนดมาตรการป้องกันและแก้ไขผลกระทบต่อทั้งผู้ที่ปฏิบัติงาน และบ้านเรือนที่อยู่ใกล้เคียง

2) วัตถุประสงค์

(1) เพื่อลดปริมาณและการควบคุมการฟุ้งกระจายของฝุ่นละอองและสารมลพิษที่เกิดจากอุปกรณ์และยานพาหนะที่ใช้ในการก่อสร้าง และการสัญจรของยานพาหนะที่ใช้ในการก่อสร้างที่อาจส่งผลกระทบต่อชุมชนใกล้เคียงและผู้ที่ปฏิบัติงานในพื้นที่

(2) เพื่อประเมินผลการดำเนินการตามมาตรการของแผนปฏิบัติการและควบคุมให้มีการดำเนินการตามแผนดังกล่าวอย่างมีประสิทธิภาพ

3) พื้นที่ดำเนินการ

พื้นที่ก่อสร้างโครงการ (พื้นที่บริเวณที่มีการขุดเปิดหน้าดิน)

4) วิธีดำเนินการ

4.1) การป้องกันและแก้ไขผลกระทบ

(1) ดำเนินกิจกรรมการก่อสร้างในช่วงเวลากลางวัน (08.00-18.00 น.) โดยกำหนดช่วงเวลาปฏิบัติงานของผู้ปฏิบัติงานไม่เกินที่กฎหมายกำหนด และหากจำเป็นต้องทำงานล่วงเวลา ต้องแจ้งให้หน่วยงานราชการ และชุมชนที่อยู่ใกล้เคียงทราบล่วงหน้าไม่น้อยกว่า 3 วัน

(2) ควบคุมให้มีการฉีดพรมน้ำบริเวณพื้นที่ก่อสร้างเพื่อลดการฟุ้งกระจายของฝุ่นละอองอย่างน้อยวันละ 2 ครั้ง

(3) รถบรรทุกวัสดุก่อสร้างต้องมีสิ่งปกปิดและ/หรือสิ่งผูกมัด เพื่อป้องกันการฟุ้งกระจายและการตกหล่นของวัสดุ

(4) ไม่เปิดหน้าดินพร้อมกันตลอดแนวก่อสร้างและเมื่อวางท่อแล้วเสร็จให้ฝังกลบทันที

EnvSIGN

(นายสมชาย กูใหญ่)
ผู้ช่วยกรรมการผู้จัดการใหญ่ระบบท่อจัดจำหน่ายก๊าซธรรมชาติ
บริษัท ปตท. จำกัด (มหาชน)

(นายทรงฤทธิ์ นนทนำ)
ผู้ชำนาญการสิ่งแวดล้อม
บริษัท เอ็นไวร์ไซน์ จำกัด

(5) จำกัดความเร็วของรถบรรทุกวัสดุก่อสร้าง ไม่ให้เกิน 30 กิโลเมตร/ชั่วโมงในช่วงที่ผ่านพื้นที่ชุมชน (ช่วงทางเข้าบ้านคลองยายคลัง และช่วงทางเข้าชุมชนตำบลท่าราบ) และไม่เกิน 80 กิโลเมตรต่อชั่วโมงในพื้นที่ทั่วไป (ตามข้อกำหนดในพระราชบัญญัติจราจรทางบก พ.ศ. 2522) พร้อมติดตั้งป้ายจำกัดความเร็วพื้นที่ก่อสร้างและทางเข้า-ออก

(6) ทำความสะอาดเศษดิน เศษโคลน หรือทรายที่ติดมากับล้อรถก่อนนำรถออกจากพื้นที่ก่อสร้าง รวมทั้งทำความสะอาด/เก็บเศษวัสดุที่ร่วงหล่นจากรถบรรทุก

(7) ตรวจสอบ บำรุงรักษา หรือตรวจเครื่องมือ สภาพยานพาหนะ/เครื่องจักรที่ใช้ในการก่อสร้างอย่างสม่ำเสมอให้อยู่ในสภาพดีและพร้อมใช้งานอยู่เสมอ เพื่อลดการระบายมลพิษทางอากาศ

(8) หากวัสดุก่อสร้างตกหล่นปนเปื้อนถนนบริเวณพื้นที่โครงการและเส้นทางเข้า-ออกพื้นที่ก่อสร้างโครงการ ต้องทำความสะอาดถนนทันที

4.2) **การติดตามตรวจสอบผลกระทบ**

ติดตามผลกระทบด้านคุณภาพอากาศในบรรยากาศ มีรายละเอียดดังนี้

ดัชนีตรวจวัด	:	PM-10, TSP, ทิศทางลม และความเร็วลม
สถานีตรวจวัด	:	จำนวน 1 สถานี ได้แก่ บริเวณบ้านพักอาศัยที่อยู่ริมถนนเพชรเกษมสายเก่า (ช่วงคลองยายคลัง) ดัง**รูปที่ 2**
วิธีตรวจวัด	:	เก็บตัวอย่างด้วยเครื่องมือ High Volume Air Sampler สำหรับตัวอย่างที่วิเคราะห์หา TSP และวิเคราะห์ด้วยวิธี Gravimetric ตามมาตรฐาน US.EPA สำหรับตัวอย่างที่วิเคราะห์หา PM-10 เก็บตัวอย่างด้วยเครื่องมือ High Volume PM-10 Air Sampler และวิเคราะห์ด้วยวิธี Gravimetric ตามมาตรฐาน PA 076
ความถี่	:	1 ครั้ง 5 วันต่อเนื่อง ครอบคลุมวันทำการและวันหยุด ในช่วงที่มีกิจกรรมการก่อสร้างใกล้เคียงสถานีตรวจวัด
งบประมาณ	:	ประมาณ 40,000 บาท/ครั้ง

5) **ระยะเวลาดำเนินการ**

การป้องกันและแก้ไขผลกระทบ	:	ตลอดระยะเวลาก่อสร้าง
การติดตามตรวจสอบผลกระทบ	:	1 ครั้ง ขณะก่อสร้างใกล้เคียงสถานีตรวจวัด

6) **หน่วยงานที่รับผิดชอบ**

บริษัท ปตท. จำกัด (มหาชน)

(นายสมชาย กูใหญ่)
ผู้ช่วยกรรมการผู้จัดการใหญ่ระบบท่อจัดจำหน่ายก๊าซธรรมชาติ
บริษัท ปตท. จำกัด (มหาชน)

(นายทรงฤทธิ์ นนทนำ)
ผู้ชำนาญการสิ่งแวดล้อม
บริษัท เอ็นไวรัไซน์ จำกัด

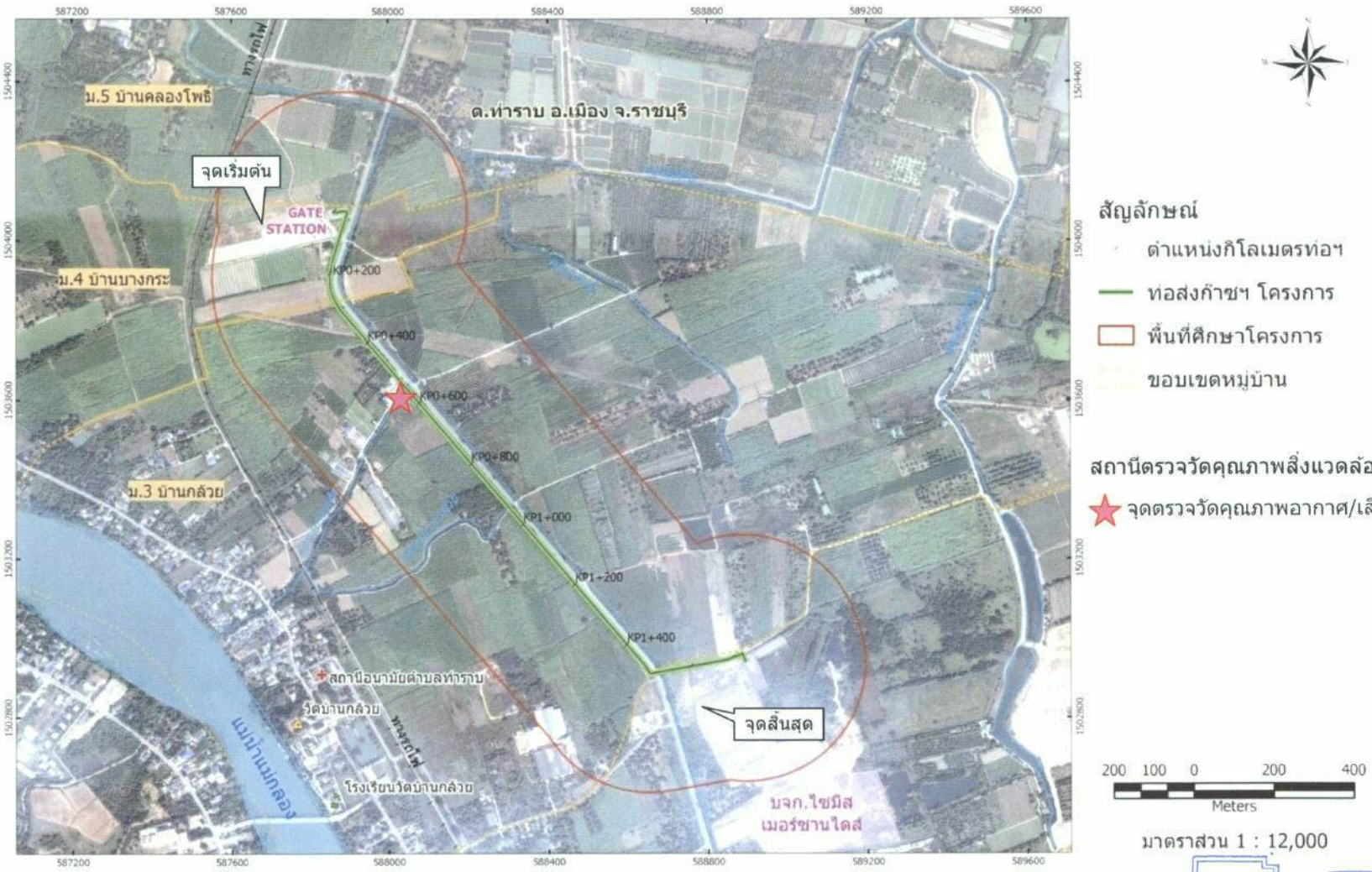

รูปที่ 2 ตำแหน่งสถานีตรวจวัดคุณภาพสิ่งแวดล้อมในระยะก่อสร้างโครงการ

(นายสมชาย กูใหญ่)
ผู้ช่วยกรรมการผู้จัดการใหญ่ระบบท่อจัดจำหน่ายก๊าซธรรมชาติ
บริษัท ปตท. จำกัด (มหาชน)

(นายทรงฤทธิ์ นนทนำ)
ผู้ชำนาญการสิ่งแวดล้อม
บริษัท เอ็นไวร์ไซน์ จำกัด

7) **การประเมินผล**

บริษัท ปตท.จำกัด (มหาชน) เสนอรายงานผลการปฏิบัติตามแผนปฏิบัติการฯ ตลอดจนปัญหาอุปสรรคและข้อเสนอแนะ ต่อสำนักงานนโยบายและแผนทรัพยากรธรรมชาติและสิ่งแวดล้อม จังหวัดราชบุรี สำนักงานคณะกรรมการกำกับกิจการพลังงาน และกรมธุรกิจพลังงาน พิจารณาทุก 6 เดือน ในระยะก่อสร้าง

8) **งบประมาณ**

รวมอยู่ในงบประมาณการก่อสร้าง

2.3 แผนปฏิบัติการด้านเสียง

1) **หลักการและเหตุผล**

กิจกรรมของโครงการที่อาจส่งผลกระทบด้านเสียง ในช่วงของการก่อสร้าง คาดว่ามาจากกิจกรรมหลัก คือ การใช้เครื่องจักรกลและอุปกรณ์ต่างๆ ในการก่อสร้าง ได้แก่ การใช้รถแบ็คโฮในการขุดเปิดพื้นที่ การขุดร่อง การกลบท่อ การใช้เครื่องจักรในการวางท่อโดยวิธีการเจาะลอด การใช้รถบรรทุกขนส่งวัสดุอุปกรณ์ เป็นต้น โดยจากการประเมินระดับเสียงในช่วงที่มีกิจกรรมการก่อสร้าง พบว่า ที่บริเวณบ้านพักอาศัยที่ใกล้เคียง ซึ่งมีระยะห่างจากพื้นที่ก่อสร้างโครงการ 130 เมตร และ 150 เมตร มีค่าระดับเสียงเฉลี่ย 24 ชั่วโมง อยู่ในเกณฑ์มาตรฐานกำหนด (ไม่เกิน 70 เดซิเบล (เอ)) และมีค่าระดับเสียงรบกวนไม่เกิน 10 เดซิเบล (เอ)

2) **วัตถุประสงค์**

(1) เพื่อป้องกันและแก้ไขผลกระทบที่เกิดจากเสียงและการรบกวนจากกิจกรรมก่อสร้างที่มีต่อพื้นที่อ่อนไหวและคนงานก่อสร้าง

(2) เพื่อประเมินผลการดำเนินการตามมาตรการของแผนปฏิบัติการและควบคุมให้มีการดำเนินการตามแผนดังกล่าวอย่างมีประสิทธิภาพ

3) **พื้นที่ดำเนินการ**

พื้นที่ก่อสร้างโครงการ

4) **วิธีการดำเนินการ**

4.1) **การป้องกันและแก้ไขผลกระทบ**

(1) แจ้งแผนก่อสร้างให้กับหน่วยงานราชการ และชุมชนใกล้เคียง โดยระบุวันเริ่มงานและวันสิ้นสุดให้ชัดเจนก่อนเริ่มก่อสร้างไม่น้อยกว่า 1 สัปดาห์

(2) ดำเนินการก่อสร้างในช่วงเวลากลางวัน (08.00-18.00 น.) และหากมีความจำเป็นต้องดำเนินงานก่อสร้างในช่วงเวลากลางคืน ต้องแจ้งแผนการดำเนินงานให้หน่วยงานปกครองส่วนท้องที่และชุมชนที่เกี่ยวข้องทราบเป็นการล่วงหน้าไม่น้อยกว่า 3 วัน

(นายสมชาย กูใหญ่)
ผู้ช่วยกรรมการผู้จัดการใหญ่ระบบท่อจัดจำหน่ายก๊าซธรรมชาติ
บริษัท ปตท. จำกัด (มหาชน)

(นายทรงฤทธิ์ นนทน้ำ)
ผู้ชำนาญการสิ่งแวดล้อม
บริษัท เอ็นไวร์ไซน์ จำกัด

(3) ติดตั้งกำแพงกันเสียงบริเวณพื้นที่ก่อสร้างที่อยู่ใกล้เคียงกับบ้านเรือนที่อยู่ริมถนนเพชรเกษมสายเก่า (ช่วงจุดตัดคลองยายคลัง) ซึ่งในเบื้องต้นกำหนดคุณสมบัติของกำแพงกันเสียงที่เลือกใช้เป็นแผ่นเหล็ก (Steel, 24 ga) หนา 0.64 มิลลิเมตร ซึ่งมีประสิทธิภาพในการลดทอนระดับเสียงลงได้ 18 เดซิเบล (เอ) (อ้างอิงความสามารถในการลดระดับเสียงที่ทะลุผ่านของวัสดุต่างๆ จาก Federal Highway Administration ของสหรัฐอเมริกา, 2549) โดยติดตั้งให้มีความสูงอย่างน้อย 2.4 เมตร ด้านที่อยู่ใกล้กับพื้นที่ได้รับผลกระทบ และมีความกว้างตามความยาวของพื้นที่บ่อรับ-บ่อส่ง

(4) ดูแลรักษาเครื่องมือ เครื่องจักร อุปกรณ์การก่อสร้างให้อยู่ในสภาพดีตลอดเวลา และเมื่อพบว่ามีเสียงดังผิดปกติจากชิ้นส่วนของอุปกรณ์ใดให้ทำการแก้ไขปรับปรุงทันที

(5) กำหนดระยะเวลาปฏิบัติงานของผู้ปฏิบัติงาน ให้เป็นไปตามที่กฎหมายกำหนดและจัดหาอุปกรณ์ป้องกันเสียง เช่น ปลั๊กอุดหูลดเสียง (Ear Plugs) หรือครอบหูลดเสียง (Ear Muffs) ให้กับผู้ที่ปฏิบัติงานในพื้นที่มีเสียงดัง

(6) การเดินเครื่องจักรกลหนักที่มีเสียงดัง ต้องเร่งดำเนินการให้แล้วเสร็จ และติดเครื่องยนต์เฉพาะช่วงทำงานเท่านั้นและหยุดเครื่องทันทีเมื่อใช้งานเสร็จ

4.2) **การติดตามตรวจสอบผลกระทบ**

ติดตามผลกระทบด้านเสียง มีรายละเอียดดังนี้

ดัชนีตรวจวัด	:	ระดับเสียงเฉลี่ย 24 ชั่วโมง (Leq 24 hrs.)ระดับเสียงเฉลี่ย 1 ชั่วโมง (Leq 1 hr.) ระดับเสียงสูงสุด (Lmax) และระดับเสียงพื้นฐาน (L90)
สถานีตรวจวัด	:	จำนวน 1 สถานี ได้แก่ บริเวณบ้านพักอาศัยที่อยู่ริมถนนเพชรเกษมสายเก่า (ช่วงคลองยายคลัง) ดัง**รูปที่** 2
วิธีการตรวจวัด	:	ตามประกาศคณะกรรมการควบคุมมลพิษ (พ.ศ. 2550) เรื่อง วิธีการตรวจวัดระดับเสียงพื้นฐานระดับเสียงขณะไม่มีการรบกวนการตรวจวัดและคำนวณระดับเสียงขณะมีการรบกวนการคำนวณค่าระดับการรบกวนและแบบบันทึกการตรวจวัดเสียงรบกวน
ความถี่	:	จำนวน 1 ครั้ง ในช่วงที่มีกิจกรรมการก่อสร้างใกล้เคียงสถานีตรวจวัด เป็นเวลา 5 วันต่อเนื่อง ครอบคลุมวันทำการและวันหยุด
งบประมาณ	:	ประมาณ 30,000 บาท/ครั้ง/สถานี

5) **ระยะเวลาดำเนินการ**

การป้องกันและแก้ไขผลกระทบ	:	ตลอดระยะเวลาก่อสร้าง
การติดตามตรวจสอบผลกระทบ	:	1 ครั้ง ในช่วงที่มีการก่อสร้างใกล้เคียงสถานีตรวจวัด

EnvSIGN

(นายสมชาย กูใหญ่)
ผู้ช่วยกรรมการผู้จัดการใหญ่ระบบท่อจัดจำหน่ายก๊าซธรรมชาติ
บริษัท ปตท. จำกัด (มหาชน)

(นายทรงฤทธิ์ นนทนำ)
ผู้ชำนาญการสิ่งแวดล้อม
บริษัท เอ็นไวร์ไซน์ จำกัด

6) **หน่วยงานที่รับผิดชอบ**

บริษัท ปตท. จำกัด (มหาชน)

7) **การประเมินผล**

บริษัท ปตท.จำกัด (มหาชน) เสนอรายงานผลการปฏิบัติตามแผนปฏิบัติการฯ ตลอดจนปัญหาอุปสรรคและข้อเสนอแนะต่อสำนักงานนโยบายและแผนทรัพยากรธรรมชาติและสิ่งแวดล้อม จังหวัดราชบุรี สำนักงานคณะกรรมการกำกับกิจการพลังงาน และกรมธุรกิจพลังงาน พิจารณาทุก 6 เดือน ในระยะก่อสร้าง

8) **งบประมาณ**

รวมอยู่ในงบประมาณการก่อสร้าง

2.4 แผนปฏิบัติการด้านคุณภาพน้ำและนิเวศวิทยาทางน้ำ

1) **หลักการและเหตุผล**

กิจกรรมจากการก่อสร้างโครงการที่อาจจะส่งผลกระทบต่อคุณภาพน้ำและนิเวศวิทยาทางน้ำประกอบด้วย การก่อสร้างเพื่อวางท่อตัดผ่านคลอง การระบายน้ำทิ้งจากการทดสอบท่อ น้ำเสียจากคนงานก่อสร้าง โดยกิจกรรมการวางท่อตัดผ่านแหล่งน้ำ หรือการปรับพื้นที่และการขุดร่อง เพื่อวางท่อ/การขุดบ่อรับ-บ่อส่ง อาจทำให้มีการชะล้างดินลงสู่แหล่งน้ำได้ อย่างไรก็ดี โครงการได้เลือกใช้เทคนิคการวางท่อแบบเจาะลอดเป็นส่วนใหญ่ รวมทั้งช่วงที่แนววางท่อส่งก๊าซฯ ตัดผ่านคลอง เพื่อหลีกเลี่ยงผลกระทบจากการขุดเปิดหน้าดินต่อคุณภาพน้ำและนิเวศวิทยาทางน้ำ รวมทั้งการใช้ประโยชน์แหล่งน้ำดังกล่าว โดยมีระดับความลึกของท่อประมาณ 2 เมตร จากท้องคลอง/ท้องทางระบายน้ำ เพื่อหลีกเลี่ยงผลกระทบต่อการใช้ประโยชน์ทางระบายน้ำดังกล่าว

นอกจากนี้ ในการก่อสร้างโครงการจะมีการระบายน้ำทิ้งจากการทดสอบท่อด้วยวิธีทางชลสถิตย์ (Hydrostatic Test) โดยน้ำที่ใช้เป็นน้ำประปาหรือที่มีจำหน่ายในพื้นที่ไม่มีการเติมสารเคมีหรือสิ่งปนเปื้อนลงในน้ำ เมื่อทดสอบท่อแล้วเสร็จ จะทำการควบคุมให้มีการปรับลดแรงดันน้ำในเส้นท่อให้อยู่ในระดับแรงดันเทียบเท่าบรรยากาศ และติดตั้งตะแกรงบริเวณปลายท่อเพื่อดักเศษขยะและของแข็งที่ถูกชะล้างออกมาจากเส้นท่อ รวมทั้งมีการตรวจสอบคุณภาพน้ำทิ้งก่อนนำไปใช้ประโยชน์ในการรดพื้นที่สีเขียวและสนามหญ้าภายในบริษัท ไซมีส เมอร์ชานไดส์ จำกัด สำหรับน้ำเสียจากคนงานก่อสร้างกำหนดให้จัดเตรียมห้องส้วมอย่างเพียงพอ และเมื่อการก่อสร้างแล้วเสร็จให้รื้อถอนออกไปจากพื้นที่ก่อสร้าง อย่างไรก็ดี เพื่อให้การดำเนินงานก่อสร้างโครงการมีผลกระทบต่อคุณภาพน้ำและนิเวศวิทยาทางน้ำที่ของแหล่งน้ำที่อยู่ใกล้เคียงน้อยที่สุด จึงได้กำหนดมาตรการด้านคุณภาพน้ำและนิเวศวิทยาทางน้ำเพื่อเป็นแนวทางในการปฏิบัติของผู้ที่เกี่ยวข้องต่อไป

EnvSIGN

(นายสมชาย กูใหญ่)
ผู้ช่วยกรรมการผู้จัดการใหญ่ระบบท่อจัดจำหน่ายก๊าซธรรมชาติ
บริษัท ปตท. จำกัด (มหาชน)

(นายทรงฤทธิ์ นนทนำ)
ผู้ชำนาญการสิ่งแวดล้อม
บริษัท เอ็นไวร์ไซน์ จำกัด

2) **วัตถุประสงค์**

(1) เพื่อเป็นแนวทางในการดำเนินงานก่อสร้างในการหลีกเลี่ยงผลกระทบจากการขุดเปิดหน้าดินต่อคุณภาพน้ำและนิเวศวิทยาทางน้ำ

(2) เพื่อเป็นแนวทางในการดำเนินงานในการลดผลกระทบจากน้ำเสียในช่วงก่อสร้างเพื่อให้เกิดผลกระทบต่อสิ่งแวดล้อมน้อยที่สุด

(3) เพื่อควบคุมให้มีการจัดการการปล่อยน้ำทิ้งจากการทดสอบท่ออย่างมีประสิทธิภาพ

(4) เพื่อให้ผู้รับเหมามีแนวทางดำเนินการจัดการด้านการระบายน้ำที่เหมาะสมและควบคุมกิจกรรมก่อสร้างไม่ให้เกิดผลกระทบด้านการระบายน้ำต่อพื้นที่ใกล้เคียง

(5) เพื่อประเมินผลการดำเนินการตามมาตรการของแผนปฏิบัติการและควบคุมให้มีการดำเนินการตามแผนดังกล่าวอย่างมีประสิทธิภาพ

3) **พื้นที่ดำเนินการ**

พื้นที่ก่อสร้างโครงการ

4) **วิธีการดำเนินการ**

4.1) **การป้องกันและแก้ไขผลกระทบ**

ก. **<u>การป้องกันและแก้ไขผลกระทบทั่วไป</u>**

(1) ห้ามล้างอุปกรณ์ เครื่องมือ และเครื่องจักรและ/หรือระบายน้ำทิ้งน้ำปนเปื้อนน้ำมันเครื่องใช้แล้ว และสิ่งปนเปื้อนอื่นๆ ลงสู่แหล่งน้ำหรือพื้นที่ใกล้เคียงโดยเด็ดขาด และจัดให้มีภาชนะรองรับเมื่อมีการเปลี่ยนน้ำมันหล่อลื่นจากยานพาหนะ และอุปกรณ์ก่อสร้างบริเวณพื้นที่ก่อสร้าง

(2) จัดให้มีห้องสุขาเพียงพอกับจำนวนคนงานในพื้นที่ ตามที่กฎหมายกำหนด และติดตั้งถังบำบัดน้ำเสียสำเร็จรูปและรื้อถอนออกจากพื้นที่เมื่อก่อสร้างแล้วเสร็จรวมทั้งห้ามระบายของเสียที่ยังไม่ผ่านการบำบัดลงสู่แหล่งน้ำโดยเด็ดขาด

(3) ห้ามทิ้งขยะหรือเศษวัสดุลงในแหล่งน้ำ คู คลอง และจัดให้มีภาชนะรองรับขยะมูลฝอยในพื้นที่ก่อสร้าง เพื่อรวบรวมและจัดเก็บขยะมูลฝอยจากพื้นที่ก่อสร้างทุกวัน

ข. **<u>การป้องกันและแก้ไขผลกระทบจากกิจกรรมวางท่อ</u>**

(1) กำหนดระดับความลึกของท่อไม่น้อยกว่า 2 เมตร จากท้องคลองหรือทางระบายน้ำ

(2) หลีกเลี่ยงกิจกรรมการก่อสร้างวางท่อส่งก๊าซธรรมชาติในช่วงที่ฝนตกหนัก

(3) การตอก Sheet Pile รอบบ่อรับ-บ่อส่ง หรือพื้นที่ก่อสร้างช่วงที่อยู่ใกล้แหล่งน้ำ เพื่อป้องกันการปนเปื้อนของโคลนจากการขุดออกสู่ภายนอก และป้องกันการชะล้างพังทลายของดินในพื้นที่ก่อสร้างปนเปื้อนลงสู่แหล่งน้ำหรือพื้นที่ใกล้เคียง

EnvSIGN

(นายสมชาย กูใหญ่)
ผู้ช่วยกรรมการผู้จัดการใหญ่ระบบท่อจัดจำหน่ายก๊าซธรรมชาติ
บริษัท ปตท. จำกัด (มหาชน)

(นายทรงฤทธิ์ นนทนำ)
ผู้ชำนาญการสิ่งแวดล้อม
บริษัท เอ็นไวร์ไซน์ จำกัด

(4) เตรียมเครื่องสูบน้ำสำรองไว้ใช้งานตลอดระยะเวลาการก่อสร้าง เพื่อป้องกันและแก้ไขปัญหาน้ำท่วมขังหรือการระบายน้ำในบริเวณพื้นที่ก่อสร้าง

(5) ห้ามไม่ให้กองวัสดุที่เกิดจากการปรับพื้นที่ การรื้อถอนต้นไม้ และการขุดเจาะไว้ใกล้กับแหล่งน้ำรวมทั้งจัดวางกองเศษดินไม่ให้กีดขวางทางระบายน้ำในพื้นที่

ค. <u>การป้องกันและแก้ไขผลกระทบจากการทดสอบท่อ</u>

(1) ต้องไม่เติมสารเคมีใดๆ ที่เป็นอันตรายต่อสิ่งแวดล้อมในน้ำที่ใช้ในการทดสอบการรั่วไหลของท่อ

(2) น้ำทิ้งจากการทดสอบท่อต้องปรับลดแรงดันน้ำในเส้นท่อให้อยู่ในระดับแรงดันเทียบเท่าบรรยากาศและติดตั้งตะแกรงเพื่อดักตะกอนและ/หรือของแข็งแขวนลอยที่ปนเปื้อนมากับน้ำบริเวณปลายท่อก่อนระบายทิ้ง

(3) ตรวจวิเคราะห์คุณภาพน้ำจากการทดสอบท่อก่อนระบายทิ้ง โดยมีดัชนีคุณภาพน้ำ ได้แก่ ค่าความเป็นกรด-ด่าง (pH) สารแขวนลอย (SS) และอุณหภูมิ เพื่อให้มั่นใจได้ว่ามีคุณภาพน้ำทิ้งเป็นไปตามมาตรฐานคุณภาพน้ำทิ้ง ทั้งนี้ กรณีคุณภาพน้ำทิ้งไม่เป็นไปตามที่มาตรฐานกำหนด ให้พักน้ำรอไว้ในท่อ และบำบัดน้ำทิ้งให้ได้ตามที่มาตรฐานกำหนด โดยการติดตั้งตะแกรงตาถี่หรือถุงกรองตะกอน บริเวณปลายท่อหรือจุดปล่อยน้ำเพื่อกรองก่อนปล่อยน้ำทิ้ง เป็นต้น

(4) นำน้ำทิ้งไปใช้ในการฉีดพรมน้ำบริเวณพื้นที่สีเขียวและสนามหญ้าภายในบริษัท ไซมีส เมอร์ชานไดส์ จำกัด โดยโครงการต้องได้รับอนุญาตก่อนดำเนินการ

4.2) การติดตามตรวจสอบผลกระทบ

ก. <u>การติดตามตรวจสอบคุณภาพน้ำทิ้งจากการทดสอบท่อ</u>

ติดตามตรวจสอบคุณภาพน้ำทิ้งจากการทดสอบท่อ รายละเอียดดังนี้

ดัชนีตรวจวัด	:	ความเป็นกรด-ด่าง (pH) ปริมาณสารแขวนลอย (SS) และอุณหภูมิ (Temperature)
สถานีตรวจวัด	:	ปลายท่อที่มีการปล่อยน้ำทิ้งจากการทดสอบ
วิธีการตรวจวัด	:	วิธีการตามที่ระบุไว้ใน Standard Methods for the Examination of Water and Wastewater
ความถี่	:	ช่วงที่มีการทดสอบท่อด้วยวิธีชลสถิตย์ (Hydrostatic Test)
ค่าใช้จ่าย	:	ประมาณ 8,000 บาท/ครั้ง

(นายสมชาย กูใหญ่)
ผู้ช่วยกรรมการผู้จัดการใหญ่ระบบท่อจัดจำหน่ายก๊าซธรรมชาติ
บริษัท ปตท. จำกัด (มหาชน)

(นายทรงฤทธิ์ นนทนำ)
ผู้ชำนาญการสิ่งแวดล้อม
บริษัท เอ็นไวรีโซน์ จำกัด

ข. <u>การติดตามตรวจสอบสภาพการระบายน้ำและน้ำท่วมขัง</u>

ติดตามตรวจสอบสภาพการระบายน้ำในพื้นที่ รายละเอียดดังนี้

ดัชนีตรวจวัด	:	สภาพการระบายน้ำและน้ำท่วมขังในบริเวณพื้นที่ปฏิบัติงาน
สถานีตรวจวัด	:	ตลอดแนวพื้นที่ก่อสร้าง
วิธีการตรวจวัด	:	บันทึกข้อมูลสภาพการระบายน้ำและน้ำท่วมขังอันเนื่องมาจากการก่อสร้างโครงการ
ความถี่	:	ตลอดระยะเวลาก่อสร้าง
ค่าใช้จ่าย	:	รวมอยู่ในงบประมาณการก่อสร้าง

5) **ระยะเวลาดำเนินการ**

การป้องกันและแก้ไขผลกระทบ	:	ตลอดระยะก่อสร้าง
การติดตามตรวจสอบผลกระทบ	:	<u>คุณภาพน้ำทิ้งจากการทดสอบท่อ</u> ในช่วงที่มีการทดสอบทดสอบท่อHydrostatic test <u>การตรวจสอบสภาพการระบายน้ำ</u> ตลอดระยะก่อสร้าง

6) **หน่วยงานที่รับผิดชอบ**

บริษัท ปตท. จำกัด (มหาชน)

7) **การประเมินผล**

บริษัท ปตท.จำกัด (มหาชน) เสนอรายงานผลการปฏิบัติตามแผนปฏิบัติการฯ ตลอดจนปัญหาอุปสรรคและข้อเสนอแนะ ต่อสำนักงานนโยบายและแผนทรัพยากรธรรมชาติและสิ่งแวดล้อม จังหวัดราชบุรี สำนักงานคณะกรรมการกำกับกิจการพลังงาน และกรมธุรกิจพลังงาน พิจารณาทุก 6 เดือน ในระยะก่อสร้าง

8) **งบประมาณ**

รวมอยู่ในงบประมาณการก่อสร้าง

2.5 แผนปฏิบัติการด้านดินและการชะล้างพังทลายของดิน

1) **หลักการและเหตุผล**

กิจกรรมการก่อสร้าง เช่น การเตรียมพื้นที่ การขุดดินเพื่อวางแนวท่อ การฝังกลบท่อ การขุดบ่อรับ - บ่อส่ง เป็นต้น อาจมีผลทำให้โครงสร้าง/คุณสมบัติของดินเปลี่ยนไปจากเดิมได้ รวมทั้งอาจมีผลต่อการสูญเสียหน้าดินจากการชะล้างพังทลายของดิน อย่างไรก็ดี เนื่องจากพื้นที่ก่อสร้างของโครงการอยู่ในพื้นที่ราบลุ่มจึงคาดว่าการก่อสร้างของโครงการจะก่อให้เกิดอัตราการสูญเสียดินไม่มากนัก ทั้งนี้ ระดับของผลกระทบดังกล่าวสามารถลดลงได้โดยการเลือกเทคนิคที่ใช้ในการก่อสร้าง รวมทั้งการกำหนดมาตรการป้องกันแก้ไขผลกระทบที่อาจเกิดขึ้น โครงการจึงได้กำหนดมาตรการป้องกันและแก้ไขผลกระทบดังกล่าว

EnvSIGN

(นายสมชาย กูใหญ่)
ผู้ช่วยกรรมการผู้จัดการใหญ่ระบบท่อจัดจำหน่ายก๊าซธรรมชาติ
บริษัท ปตท. จำกัด (มหาชน)

(นายทรงฤทธิ์ นนทนำ)
ผู้ชำนาญการสิ่งแวดล้อม
บริษัท เอ็นไวร์ไซน์ จำกัด

2) **วัตถุประสงค์**

เพื่อป้องกันและแก้ไขผลกระทบจากการชะล้างพังทลายของดิน หรือผลกระทบที่อาจเกิดขึ้นอันเนื่องมาจากการดำเนินโครงการ รวมทั้งเป็นการติดตามตรวจสอบการชะล้างพังทลายของดินในระหว่างการก่อสร้าง

3) **พื้นที่ดำเนินการ**

พื้นที่ก่อสร้างโครงการ

4) **วิธีการดำเนินการ**

(1) หลีกเลี่ยงการดำเนินกิจกรรมการก่อสร้างในช่วงที่มีฝนตกหนัก

(2) การขุดร่องเพื่อวางท่อส่งก๊าซหรือขุดเปิดพื้นที่บ่อรับ-บ่อส่ง ในบริเวณพื้นที่ที่มีความเสี่ยงต่อการพังทลายของดินต้องติดตั้ง Sheet pile หรือใช้ Trench box ตามความเหมาะสมเพื่อป้องกันการถล่มหรือการชะล้างพังทลายของดิน

(3) หลังการวางท่อแล้วเสร็จต้องทำการปรับสภาพพื้นที่ให้กลับอยู่ในสภาพเดิมหรือใกล้เคียงสภาพเดิมโดยทันทีเพื่อป้องกันการชะล้างพังทลายของกองดินที่ร่องขุด หรือพื้นที่ขุดบ่อ

(4) จัดให้มีอุปกรณ์ป้องกันการรั่วไหลของน้ำมันและสารเคมีต่างๆ พร้อมทั้งวัสดุดูดซับ หรือพื้นที่รองรับการเก็บกักน้ำมันและสารเคมีไว้ในพื้นที่ก่อสร้าง

5) **ระยะเวลาดำเนินการ**

ตลอดระยะเวลาก่อสร้าง

6) **หน่วยงานที่รับผิดชอบ**

บริษัท ปตท. จำกัด (มหาชน)

7) **การประเมินผล**

บริษัท ปตท.จำกัด (มหาชน) เสนอรายงานผลการปฏิบัติตามแผนปฏิบัติการฯ ตลอดจนปัญหาอุปสรรคและข้อเสนอแนะ ต่อสำนักงานนโยบายและแผนทรัพยากรธรรมชาติและสิ่งแวดล้อม จังหวัดราชบุรี สำนักงานคณะกรรมการกำกับกิจการพลังงาน และกรมธุรกิจพลังงาน พิจารณาทุก 6 เดือน ในระยะก่อสร้าง

8) **งบประมาณ**

รวมอยู่ในงบประมาณการก่อสร้าง

EnvSIGN

(นายสมชาย กูใหญ่)
ผู้ช่วยกรรมการผู้จัดการใหญ่ระบบท่อจัดจำหน่ายก๊าซธรรมชาติ
บริษัท ปตท. จำกัด (มหาชน)

(นายทรงฤทธิ์ นนทนำ)
ผู้ชำนาญการสิ่งแวดล้อม
บริษัท เอ็นไวร์ไซน์ จำกัด

2.6 แผนปฏิบัติการด้านการคมนาคมขนส่ง

1) หลักการและเหตุผล

พื้นที่ก่อสร้างโครงการจะใช้พื้นที่ในเขตทางหลวงแผ่นดินหมายเลข 3527 (ถนนเพชรเกษมสายเก่า) สภาพพื้นที่ใกล้เคียงมีการใช้ประโยชน์ที่ดินเป็นพื้นที่เกษตรกรรมเป็นส่วนใหญ่ไม่พบแหล่งชุมชนหนาแน่นตั้งอยู่ใกล้เคียงแต่อย่างใด และปริมาณการจราจรที่เพิ่มขึ้นในระยะก่อสร้างไม่ทำให้ความหนาแน่นของการจราจรในพื้นที่เพิ่มสูงขึ้น สำหรับประเด็นการกีดขวางการจราจรพบว่า แนววางท่อช่วงที่ตัดผ่านถนนทางเข้าบ้านยายคลัง และถนนเพชรเกษมสายเก่า ทางโครงการได้ออกแบบใช้เทคนิคการวางท่อส่งก๊าซฯแบบเจาะลอดเพื่อหลีกเลี่ยงผลกระทบจากการขุดเปิดพื้นที่ผิวจราจรต่อการสัญจรไปมาของประชาชนในพื้นที่ รวมทั้งในแนวพื้นที่เขตทางฝั่งตะวันตกของถนนเพชรเกษมสายเก่ามีสภาพเป็นพื้นที่รกร้างในเขตทางและใกล้เคียงเป็นพื้นที่เกษตรกรรมเป็นส่วนใหญ่ตลอดจนมีพื้นที่เพียงพอสำหรับการปฏิบัติงานและสามารถวางเครื่องมือเครื่องจักรต่างๆภายในพื้นที่เขตทางหรือไหล่ทางของถนน โดยไม่ต้องใช้พื้นที่ผิวการจราจรของถนนหรือทำให้กีดขวางแต่อย่างใดอย่างไรก็ดี เพื่อเป็นการป้องกันและแก้ไขผลกระทบที่อาจเกิดขึ้นในด้านอุบัติเหตุ หรือการกีดขวางบริเวณพื้นที่ไหล่ทาง จึงจำเป็นต้องมีการกำหนดมาตรการป้องกันและแก้ไขผลกระทบดังกล่าว

2) วัตถุประสงค์

(1) เพื่อลดผลกระทบต่อปริมาณการจราจรและการกีดขวางสภาพการจราจรจากการดำเนินโครงการ

(2) เพื่อป้องกันอุบัติเหตุจราจรในพื้นที่โครงการที่เกิดจากกิจกรรมก่อสร้างของโครงการ

3) พื้นที่ดำเนินการ

พื้นที่ก่อสร้างโครงการ

4) วิธีการดำเนินการ

(1) แจ้งแผนการก่อสร้างให้กับเจ้าหน้าที่ของหน่วยงานที่เกี่ยวข้อง เช่น อบต.ท่าราบ แขวงการทางราชบุรี การไฟฟ้าฝ่ายผลิตแห่งประเทศไทย เป็นต้น และชุมชนที่เกี่ยวข้อง ได้ทราบล่วงหน้าไม่น้อยกว่า 1 สัปดาห์ก่อนเข้าปฏิบัติงานในพื้นที่

(2) ประชาสัมพันธ์ให้ผู้ใช้รถใช้ถนนบริเวณพื้นที่ก่อสร้างโครงการได้ทราบล่วงหน้าไม่น้อยกว่า 1 สัปดาห์เพื่อใช้ความระมัดระวังในการสัญจรผ่านไปมา รวมทั้งติดป้ายแสดงชื่อโครงการ เจ้าของโครงการ ระบุวันเริ่มต้นโครงการและวันสิ้นสุดโครงการ ชื่อผู้รับเหมาก่อสร้าง และ ปตท. พร้อมหมายเลขโทรศัพท์ เป็นต้น

(3) การวางท่อตัดผ่านทางเข้า-ออกบ้านพักอาศัย ต้องประสานแจ้งเจ้าของสถานที่ให้ทราบก่อนดำเนินการเป็นการล่วงหน้าและทำทางข้ามชั่วคราวและ/หรือจัดหาแผ่นเหล็กวางพาดร่องขุด เพื่อให้สามารถสัญจรหรือเข้า-ออกได้โดยสะดวก

EnvSIGN

(นายสมชาย กูใหญ่)
ผู้ช่วยกรรมการผู้จัดการใหญ่ระบบท่อจัดจำหน่ายก๊าซธรรมชาติ
บริษัท ปตท. จำกัด (มหาชน)

(นายทรงฤทธิ์ นนทนำ)
ผู้ชำนาญการสิ่งแวดล้อม
บริษัท เอ็นไวร์ไซน์ จำกัด

(4) ห้ามวางกองวัสดุหรือกองดินกีดขวางการจราจร และต้องขนย้ายวัสดุอุปกรณ์ที่ไม่ได้ใช้งานออกจากพื้นที่ก่อสร้างทันที เพื่อไม่ให้กีดขวางการจราจรหรือทางเข้า-ออกของบ้านเรือนใกล้เคียง

(5) จัดให้มีเจ้าหน้าที่อำนวยความสะดวกด้านการจราจรบริเวณทางเข้า-ออกพื้นที่ก่อสร้าง

(6) จัดพื้นที่จอดรถขนส่งวัสดุอุปกรณ์ต่างๆให้อยู่ภายในพื้นที่ก่อสร้างอย่างเป็นระเบียบ โดยไม่ให้อยู่ในตำแหน่งที่กีดขวางการจราจร รวมทั้งต้องจัดวางเครื่องจักร อุปกรณ์ และวัสดุก่อสร้างให้เป็นระเบียบเรียบร้อยภายในเขตพื้นที่ก่อสร้าง

(7) กำหนดให้พนักงานขับรถปฏิบัติตามกฎจราจรอย่างเคร่งครัดและควบคุมน้ำหนักของการบรรทุก เพื่อป้องกันความเสียหายของพื้นผิวจราจร รวมทั้งการตรวจสภาพเครื่องยนต์ก่อนใช้งาน

(8) ต้องจัดให้มีแสงสว่างเพียงพอในบริเวณพื้นที่ก่อสร้าง มีการติดตั้งสัญญาณและไฟแสงสว่างเตือนที่ปรากฏให้เห็นชัดเจน

(9) จัดเตรียมพื้นที่ก่อสร้างโดยกั้นเขตพื้นที่ก่อสร้างออกจากเส้นทางจราจรให้ชัดเจน โดยใช้แผงกั้นกรวย พร้อมทั้งติดตั้งเครื่องหมายจราจร ป้ายเตือน ไฟกระพริบ ป้ายแนะนำ และสัญญาณไฟจราจรชั่วคราวให้เป็นไปตามมาตรฐานราชการกำหนดเพื่อใช้ปิดกั้นจราจรเตือนการจราจร และลดช่องทางก่อนถึงบริเวณพื้นที่ก่อสร้างโดยมีระยะการติดตั้งที่เหมาะสมชัดเจนและสอดคล้องกับลักษณะการใช้ประโยชน์ของเส้นทาง รวมทั้งตรวจสอบบำรุงรักษาป้ายและสัญญาณไฟต่างๆ ให้อยู่ในสภาพดีตลอดเวลา และต้องดำเนินการซ่อมแซมแก้ไขโดยทันทีที่เกิดความเสียหาย ชำรุด หรือสูญหาย

(10) จำกัดความเร็วของรถที่ใช้ในโครงการในช่วงพื้นที่โครงการหรือช่วงที่ผ่านชุมชน(ช่วงทางเข้าบ้านคลองยายคลัง และช่วงทางเข้าชุมชนตำบลท่าราบ)ให้มีความเร็วไม่เกิน 30 กิโลเมตร/ชั่วโมง และในพื้นที่ทั่วไป ให้มีความเร็วไม่เกิน 80 กิโลเมตร/ชั่วโมง (ตามข้อกำหนดในพระราชบัญญัติจราจรทางบก พ.ศ. 2522)

(11) ต้องเร่งปรับปรุงและคืนสภาพพื้นที่ก่อสร้างและ/หรือผิวจราจรหากเกิดกรณีที่ได้รับผลกระทบจากกิจกรรมการก่อสร้างให้มีสภาพเหมือนเดิมหรือดีกว่าเดิม

5) **ระยะเวลาดำเนินการ**

ตลอดระยะเวลาก่อสร้าง

6) **หน่วยงานที่รับผิดชอบ**

บริษัท ปตท. จำกัด (มหาชน)

7) **การประเมินผล**

บริษัท ปตท.จำกัด (มหาชน) เสนอรายงานผลการปฏิบัติตามแผนปฏิบัติการฯ ตลอดจนปัญหาอุปสรรคและข้อเสนอแนะ ต่อสำนักงานนโยบายและแผนทรัพยากรธรรมชาติและสิ่งแวดล้อม จังหวัดราชบุรี สำนักงานคณะกรรมการกำกับกิจการพลังงาน และกรมธุรกิจพลังงาน พิจารณาทุก 6 เดือน ในระยะก่อสร้าง

EnvSIGN

(นายสมชาย กูใหญ่)
ผู้ช่วยกรรมการผู้จัดการใหญ่ระบบท่อจัดจำหน่ายก๊าซธรรมชาติ
บริษัท ปตท. จำกัด (มหาชน)

(นายทรงฤทธิ์ นนทนำ)
ผู้ชำนาญการสิ่งแวดล้อม
บริษัท เอ็นไวร์ไซน์ จำกัด

8) **งบประมาณ**

รวมอยู่ในงบประมาณการก่อสร้าง

2.7 แผนปฏิบัติการด้านการจัดการของเสีย

1) **หลักการและเหตุผล**

ขยะมูลฝอยและกากของเสียที่คาดว่าจะเกิดขึ้นจากกิจกรรมในส่วนต่างๆ ได้แก่ มูลฝอยจากการอุปโภคบริโภคของคนงานก่อสร้าง เศษดินที่เหลือจากการขุด และเศษโคลนเบนโทไนท์ทั้งนี้ ขยะมูลฝอยทั้งหมดที่เกิดขึ้นในระยะก่อสร้าง กำหนดให้โครงการดำเนินการเก็บรวบรวม และประสานให้หน่วยงานในท้องถิ่นหรือหน่วยงานที่ได้รับอนุญาตตามกฎหมาย เข้ามาเก็บขนขยะมูลฝอยของโครงการ เพื่อนำไปกำจัดด้วยวิธีการที่เหมาะสมและถูกต้องตามหลักวิชาการ และได้กำหนดมาตรการด้านการจัดการของเสีย เพื่อให้การดำเนินโครงการส่งผลกระทบด้านการปนเปื้อนของเสีย และก่อให้เกิดความเดือดร้อนรำคาญต่อชุมชนใกล้เคียงน้อยที่สุด

2) **วัตถุประสงค์**

(1) เพื่อหลีกเลี่ยงและ/หรือลดปริมาณของเสียให้น้อยที่สุด

(2) เพื่อบำบัดและกำจัดของเสียตามกฎหมาย ตามแนวทาง และวิธีปฏิบัติที่เหมาะสม

(3) เพื่อลดผลกระทบจากการตกค้างของขยะมูลฝอย รวมถึงกำจัดแหล่งเพาะพันธุ์ของสัตว์ที่เป็นพาหะนำโรคต่างๆ อันเนื่องมาจากการจัดเก็บและการกำจัดของเสีย

(4) เพื่อประเมินผลการดำเนินการตามมาตรการของแผนปฏิบัติการและควบคุมให้มีการดำเนินการตามแผนดังกล่าวอย่างมีประสิทธิภาพ

3) **พื้นที่ดำเนินการ**

พื้นที่ก่อสร้างโครงการ

4) **วิธีการดำเนินการ**

(1) การจัดการของเสียทั่วไปให้จัดเตรียมถังรองรับขยะและถุงบรรจุขยะ เพื่อรองรับขยะที่เกิดขึ้นจากคนงานก่อสร้าง เช่น กล่องและถุงใส่อาหาร ขวดบรรจุน้ำดื่ม เป็นต้น ไว้บริเวณพื้นที่ปฏิบัติงานอย่างเพียงพอ และผู้รับเหมาจะต้องได้รับอนุญาตจากหน่วยงานในท้องถิ่น (องค์การบริหารส่วนตำบลท่าราบ) หรือหน่วยงานที่ได้รับอนุญาตตามกฎหมาย เพื่อเข้าเก็บขนและกำจัดขยะมูลฝอยของโครงการ

(2) ของเสียอันตรายที่มีลักษณะและคุณสมบัติตามที่กำหนดในประกาศกระทรวงอุตสาหกรรมเรื่องการกำจัดสิ่งปฏิกูลไม่ใช้แล้ว พ.ศ. 2548 เช่น น้ำมันหล่อลื่น สารละลายในการล้างเครื่องมือ วัสดุดูดซับหรืออุปกรณ์ที่ใช้ทำความสะอาดน้ำมันที่หกรั่วไหล เป็นต้น ต้องเก็บแยกออกจากของเสียทั่วไป และรวบรวมให้หน่วยงานที่ได้รับอนุญาตจากกรมโรงงานอุตสาหกรรมรับไปกำจัดต่อไป

(3) จัดให้มีวัสดุหรืออุปกรณ์ที่ใช้ในการรองรับน้ำมันที่อาจหกรั่วไหล

EnSIGN

(นายสมชาย กูใหญ่)
ผู้ช่วยกรรมการผู้จัดการใหญ่ระบบท่อจัดจำหน่ายก๊าซธรรมชาติ
บริษัท ปตท. จำกัด (มหาชน)

(นายทรงฤทธิ์ นนทนำ)
ผู้ชำนาญการสิ่งแวดล้อม
บริษัท เอ็นไวร์ไซน์ จำกัด

(4) ผสมเบนโทไนท์เพื่อใช้ในการเจาะลอด ให้พอดีกับปริมาณงานเจาะลอด เพื่อไม่ให้มีเศษเบนโทไนท์ที่ต้องกำจัดทิ้งมากและเบนโทไนท์ที่เหลือจากการเจาะลอด ให้นำไปกำจัดในพื้นที่ที่ได้รับอนุญาตจากเจ้าของพื้นที่/หน่วยงานที่รับผิดชอบ รวมทั้งต้องแจ้งเอกสารข้อมูลความปลอดภัยของโคลนเบนโทไนท์ให้เจ้าของพื้นที่รับทราบก่อนดำเนินการ

5) **ระยะเวลาดำเนินการ**

ตลอดระยะเวลาก่อสร้าง

6) **หน่วยงานที่รับผิดชอบ**

บริษัท ปตท. จำกัด (มหาชน)

7) **การประเมินผล**

บริษัท ปตท.จำกัด (มหาชน) เสนอรายงานผลการปฏิบัติตามแผนปฏิบัติการฯ ตลอดจนปัญหาอุปสรรคและข้อเสนอแนะ ต่อสำนักงานนโยบายและแผนทรัพยากรธรรมชาติและสิ่งแวดล้อม จังหวัดราชบุรี สำนักงานคณะกรรมการกำกับกิจการพลังงาน และกรมธุรกิจพลังงาน พิจารณาทุก 6 เดือน ในระยะก่อสร้าง

8) **งบประมาณ**

รวมอยู่ในงบประมาณการก่อสร้าง

2.8 แผนปฏิบัติการด้านสังคมและการมีส่วนร่วมของประชาชน

1) **หลักการและเหตุผล**

จากการสำรวจทัศนคติจากผู้ที่เกี่ยวข้อง โดยการสัมภาษณ์รายบุคคล และการดำเนินกิจกรรมด้านการมีส่วนร่วมของประชาชน ครอบคลุมทั้งในกลุ่มหน่วยงานราชการ สถาบัน ผู้นำชุมชน ประชาชน โดยรอบบริเวณพื้นที่โครงการ พบว่า ส่วนใหญ่มีทัศนคติในเชิงบวกต่อโครงการ เห็นด้วยกับโครงการ และมีความเชื่อมั่นในการดำเนินงานของ ปตท. รวมทั้งบางส่วนมีความคุ้นเคยกับท่อส่งก๊าซธรรมชาติที่มีอยู่เดิมในพื้นที่ และยังไม่เคยได้รับผลกระทบจากการดำเนินงานดังกล่าว และมีความคิดเห็นว่าการดำเนินโครงการก่อให้เกิดผลดีในด้านความเจริญต่อชุมชน และประเทศชาติ เกิดความเจริญทางด้านเศรษฐกิจ ช่วยลดต้นทุนและเป็นผลดีต่อสิ่งแวดล้อม อย่างไรก็ตามบางส่วนมีความห่วงกังวล และคาดการณ์ผลกระทบในช่วงก่อสร้างที่จะเกิดขึ้น ได้แก่ ผลกระทบด้านการจราจร การเดินทางไม่สะดวก การใช้ประโยชน์ทางระบายน้ำในพื้นที่เขตทางของถนน เสียงดัง และฝุ่นละออง ส่วนระยะดำเนินการ คาดว่าจะส่งผลกระทบด้านการรั่วไหลของท่อส่งก๊าซฯ จึงได้จัดให้มีแผนปฏิบัติการเพื่อป้องกันแก้ไขและติดตามตรวจสอบผลกระทบสิ่งแวดล้อมด้านต่างๆ รวมทั้งการจัดให้มีแผนปฏิบัติการด้านสังคมและการมีส่วนร่วมของประชาชนเพื่อเป็นเครื่องมือในการประชาสัมพันธ์ สร้างความรู้ความเข้าใจ สร้างความสัมพันธ์ที่ดี และคลายความวิตกกังวล

EnSIGN

(นายสมชาย กูใหญ่)
ผู้ช่วยกรรมการผู้จัดการใหญ่ระบบท่อจัดจำหน่ายก๊าซธรรมชาติ
บริษัท ปตท. จำกัด (มหาชน)

(นายทรงฤทธิ์ นนทนำ)
ผู้ชำนาญการสิ่งแวดล้อม
บริษัท เอ็นไวร์ไซน์ จำกัด

2) **วัตถุประสงค์**

(1) เพื่อให้ชุมชนที่อยู่ใกล้เคียงพื้นที่ก่อสร้างโครงการได้รับทราบข้อมูลต่างๆ ในการดำเนินงานของโครงการ สร้างความรู้ความเข้าใจที่ถูกต้องเกี่ยวกับโครงการท่อส่งก๊าซธรรมชาติความเชื่อมั่นต่อมาตรการป้องกันและแก้ไขผลกระทบ ระบบมาตรฐานความปลอดภัยและการปฏิบัติตนในกรณีเกิดเหตุฉุกเฉิน เป็นต้น

(2) เพื่อความเข้าใจที่ดีต่อกันและสร้างความเชื่อมั่นให้กับชุมชนต่อมาตรการป้องกัน แก้ไข และลดผลกระทบสิ่งแวดล้อม ตลอดจนติดตามตรวจสอบผลกระทบสิ่งแวดล้อมของโครงการ

(3) เพื่อประเมินผลการดำเนินการตามมาตรการของแผนปฏิบัติการและควบคุมให้มีการดำเนินการตามแผนดังกล่าวอย่างมีประสิทธิภาพ

3) **พื้นที่ดำเนินการและกลุ่มเป้าหมาย**

ครอบคลุมพื้นที่ในระยะ300 เมตร จากแนวกึ่งกลางแนววางท่อส่งก๊าซฯ ทั้งสองข้างตลอดแนวท่อฯ รวมระยะทางประมาณ 1.8 กิโลเมตร ในพื้นที่ของตำบลท่าราบ อำเภอเมือง จังหวัดราชบุรี โดยมีกลุ่มเป้าหมาย ได้แก่ หน่วยงานราชการ ผู้นำชุมชน ประชาชน สถาบัน/องค์กร และครัวเรือน/ร้านค้าในพื้นที่หมู่ที่ 2 (บ้านท่าราบ) หมู่ที่ 3 (บ้านกล้วย) หมู่ที่ 4 (บ้านบางกระ) และหมู่ที่ 5 (บ้านคลองโพธิ์)

4) **วิธีการดำเนินการ**

4.1) การประชาสัมพันธ์และการสร้างความเข้าใจต่อโครงการ : ก่อนก่อสร้าง

เพื่อให้การดำเนินโครงการฯ ก่อให้เกิดประโยชน์ต่อส่วนรวมสูงสุดและมีผลกระทบต่อผู้ที่อยู่บริเวณใกล้เคียงพื้นที่ก่อสร้างโครงการน้อยที่สุด โดยให้ความสำคัญกับการประชาสัมพันธ์และสร้างความรู้ความเข้าใจในโครงการต่อชุมชนในพื้นที่ใกล้เคียง ตลอดจนหน่วยงานราชการ/สถาบัน/องค์กรต่างๆในพื้นที่โดยเน้นการมีส่วนร่วมในกิจกรรมด้านต่างๆ ตั้งแต่ในระยะก่อนก่อสร้าง ดังนี้

(1) ประชาสัมพันธ์โครงการ เข้าพบผู้นำชุมชน ประชาชน คณะผู้บริหาร/ข้าราชการองค์การบริหารส่วนตำบลท่าราบ และหน่วยงานที่เกี่ยวข้อง เพื่อชี้แจงทำความเข้าใจถึงเหตุผลความเป็นมาของโครงการ แผนงานก่อสร้าง วิธีการก่อสร้าง ผลกระทบสิ่งแวดล้อมที่สำคัญ และมาตรการหรือแนวทางการป้องกันและแก้ไขผลกระทบ รวมทั้งการประสานความร่วมมือในระยะก่อสร้าง การรับฟังความคิดเห็นและตอบข้อสงสัย เพื่อให้เกิดความเข้าใจที่ถูกต้อง และสร้างความสัมพันธ์อันดีต่อกัน

(2) สร้างความรู้ความเข้าใจแก่หน่วยงานต่างๆ ทั้งภาครัฐ และเอกชน ในพื้นที่ศึกษา ตลอดจนประชาชนที่อยู่ใกล้เคียง เกี่ยวกับแผนงานก่อสร้าง วิธีการก่อสร้าง ผลกระทบและการกำหนดมาตรการ ข้อมูลความปลอดภัย การระงับเหตุฉุกเฉิน และวิธีปฏิบัติตนกรณีเกิดเหตุฉุกเฉิน เป็นต้น โดยผ่านสื่อต่างๆ ได้แก่ สื่อเอกสาร (แผ่นพับ ใบปลิว) และสื่อบุคคล โดยการเข้าพบ ปรึกษาหารือ หรือการจัดประชุมชี้แจงโครงการ รับฟังความคิดเห็นและข้อเสนอแนะต่อการดำเนินโครงการ เพื่อหารือถึงแนวทางลดผลกระทบร่วมกัน

EnSIGN

(นายสมชาย กูใหญ่)
ผู้ช่วยกรรมการผู้จัดการใหญ่ระบบท่อจัดจำหน่ายก๊าซธรรมชาติ
บริษัท ปตท. จำกัด (มหาชน)

(นายทรงฤทธิ์ นนทน้ำ)
ผู้ชำนาญการสิ่งแวดล้อม
บริษัท เอ็นไวร์ไซน์ จำกัด

4.2) การป้องกันและแก้ไขผลกระทบทางด้านเศรษฐกิจ - สังคม : ระยะก่อสร้าง

(1) สร้างความสัมพันธ์ที่ดีโดยการประสานงานหรือเข้าพบหน่วยงานราชการและผู้นำชุมชนอย่างต่อเนื่อง เพื่อเป็นการสร้างสัมพันธ์ที่ดี รวมทั้งการประสานความร่วมมือในระยะก่อสร้างเพื่อสร้างความคุ้นเคยเป็นมิตร เปิดรับข้อมูลข่าวสารข้อเสนอแนะ รับฟังความคิดเห็นอย่างต่อเนื่อง เพื่อให้เกิดความเข้าใจอันดีต่อกัน

(2) ให้มีการเข้าพบปะเยี่ยมเยียนชุมชนใกล้เคียงเดือนละ 1 ครั้ง ตลอดช่วงก่อสร้าง เพื่อรับฟังความคิดเห็นของประชาชน ผลกระทบที่ได้รับจากโครงการ และข้อเสนอแนะต่อโครงการ

(3) ดำเนินการประชาสัมพันธ์โครงการอย่างต่อเนื่องและแจ้งแผนงานการก่อสร้างให้ครอบคลุมและทั่วถึงกลุ่มเป้าหมายที่เกี่ยวข้องก่อนการดำเนินกิจกรรมก่อสร้างในพื้นที่ไม่น้อยกว่า 1 สัปดาห์ เพื่อสร้างความรู้ความเข้าใจในโครงการ และคลายความวิตกกังวล ได้แก่ ข้อมูลเกี่ยวกับการดำเนินการจ่ายก๊าซ การปฏิบัติตนกรณีเกิดเหตุฉุกเฉิน แผนการก่อสร้าง ระยะเวลาก่อสร้าง เป็นต้น

(4) จัดกิจกรรมเสริมสร้างความรู้ความเข้าใจ เช่น การจัดทำเอกสารเผยแพร่ในรูปของแผ่นพับ ใบปลิว หรือรูปแบบอื่นๆ ที่เหมาะสมเพื่อให้ความรู้แก่หน่วยงาน ผู้นำชุมชน และประชาชนใกล้เคียง

(5) จัดให้มีป้ายประชาสัมพันธ์การดำเนินกิจกรรมของโครงการและช่องทางในการติดต่อกับโครงการ โดยมีรายละเอียดเกี่ยวกับการรับเรื่องร้องเรียน และเบอร์โทรศัพท์ที่สำคัญสำหรับติดต่อกรณีมีเหตุฉุกเฉิน หรือต้องการแจ้งข้อมูลข่าวสารที่สามารถมองเห็นได้ชัดเจนและเข้าใจได้ง่าย

(6) จัดให้มีระบบรับเรื่องร้องเรียนความเสียหายและความเดือดร้อนรำคาญ ที่อาจเกิดขึ้นจากการดำเนินโครงการตลอดระยะเวลาก่อสร้าง และหากพบข้อร้องเรียน อันเนื่องมาจากการก่อสร้าง โครงการต้องดำเนินการให้ความช่วยเหลือและแก้ไขโดยเร็ว ดังผังขั้นตอนการดำเนินงานและแบบฟอร์มข้อร้องเรียนใน**รูปที่** 3 และ**รูปที่** 4 ตามลำดับ กรณีที่มีการร้องเรียนถึงความเดือดร้อนจากการก่อสร้างโครงการ โครงการจะต้องให้ความช่วยเหลือและแก้ไขโดยเร็ว ทั้งนี้ ในระหว่างการดำเนินงาน เจ้าหน้าที่ ปตท. ต้องแจ้งความก้าวหน้าการดำเนินงานแก้ไขข้อร้องเรียนให้ผู้ร้องเรียนทราบทุกๆ 2 วัน

(7) จัดให้มีระบบประกันภัยสาธารณะคุ้มครองความเสียหายที่อาจเกิดขึ้นต่อชีวิตและทรัพย์สินอันเนื่องมาจากกิจกรรมของโครงการที่เกิดขึ้นในช่วงการดำเนินงาน

(8) กรณีเกิดความเสียหายต่อชีวิต ทรัพย์สินและสิ่งปลูกสร้าง ในขณะที่มีกิจกรรมก่อสร้างต้องดำเนินการเข้าช่วยเหลือหรือแก้ไขความเสียหายที่เกิดขึ้นโดยทันที รวมทั้งรายงานสาเหตุแห่งความเสียหาย ผลของความเสียหาย และแนวทางการแก้ไขปัญหาดังกล่าว เพื่อป้องกันการเสียหายซ้ำ และตรวจสอบความเรียบร้อยของการดำเนินงาน

(9) จัดให้มีเจ้าหน้าที่ควบคุมการทำงานของบริษัทรับเหมาอย่างใกล้ชิด ตลอดการก่อสร้างเพื่อให้มีความระมัดระวังมากขึ้น รวมทั้งการติดตามผลกระทบอันเนื่องมาจากการวางท่อส่งก๊าซฯ ของโครงการและหากพบปัญหาหรือความเสียหายเกิดขึ้นให้เร่งประสานงานและดำเนินการแก้ไขปัญหาโดยเร็ว

EnvSIGN

(นายสมชาย กูใหญ่)
ผู้ช่วยกรรมการผู้จัดการใหญ่ระบบท่อจัดจำหน่ายก๊าซธรรมชาติ
บริษัท ปตท. จำกัด (มหาชน)

(นายทรงฤทธิ์ นนทนำ)
ผู้ชำนาญการสิ่งแวดล้อม
บริษัท เอ็นไวร์ไซน์ จำกัด

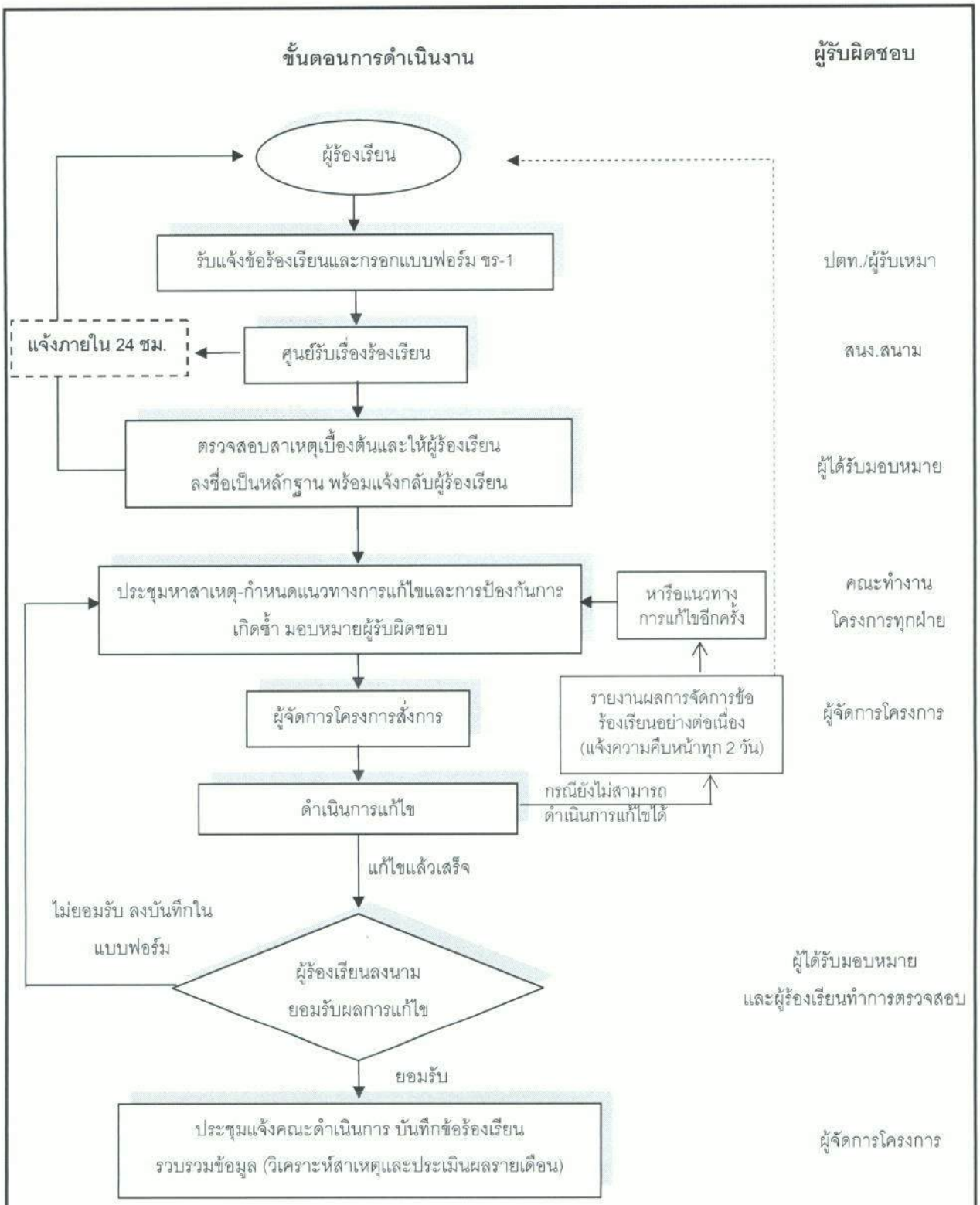

รูปที่ 3 แผนผังการรับเรื่องร้องเรียน

(นายสมชาย กูใหญ่)
ผู้ช่วยกรรมการผู้จัดการใหญ่ระบบท่อจัดจำหน่ายก๊าซธรรมชาติ
บริษัท ปตท. จำกัด (มหาชน)

(นายทรงฤทธิ์ นนทนำ)
ผู้ชำนาญการสิ่งแวดล้อม
บริษัท เอ็นไวร์ไซน์ จำกัด

ขร-1

เลขที่ ☐☐

☐☐-☐☐☐/☐☐

แบบฟอร์มข้อร้องเรียน

พื้นที่โครงการ ช่วง KP .....ถึง KP.....วันที่.....
อยู่ในพื้นที่หมู่บ้าน.....ตำบล.....อำเภอ.....จังหวัด.....

ข้อมูลผู้ร้องเรียน
ชื่อ-นามสกุล นาย/นาง/นางสาว.....
อาชีพ .....
ที่อยู่ .....
โทรศัพท์ บ้าน.....มือถือ.....

ข้อร้องเรียน/ข้อเสนอแนะ **ข้อเสนอแนะและแนวทางการแก้ไข**
รายละเอียด..... .....
....
..... ลงชื่อ.....
** ลงชื่อผู้ร้องเรียนเมื่อไปดูพื้นที่ร่วมกับเจ้าหน้าที่* ผู้ร้องเรียน*

สำหรับเจ้าหน้าที่
สิ่งที่พบหรือเหตุการณ์ที่พบ.....
.....
.....
.....

สาเหตุเบื้องต้น
☐ ความบกพร่องในการปฏิบัติงานโครงการฯ ของผู้รับเหมา
☐ ความล่าช้าในการดำเนินงาน
☐ ความเหมาะสมในการปฏิบัติงาน
☐ ความไม่เรียบร้อยของงานที่ปฏิบัติแล้วเสร็จ ☐ อื่น ๆ ระบุ.....

ประเภทของข้อร้องเรียน
☐ ด้านก่อสร้าง ☐ ความปลอดภัยและสุขภาพอนามัย
☐ ด้านสิ่งแวดล้อม ☐ อื่น ๆ ระบุ.....

ลงชื่อ.....
ผู้รับข้อร้องเรียน
...../...../.....

รูปที่ 4 แบบฟอร์มข้อร้องเรียน

EnvSIGN

(นายสมชาย กูใหญ่)
ผู้ช่วยกรรมการผู้จัดการใหญ่ระบบท่อจัดจำหน่ายก๊าซธรรมชาติ
บริษัท ปตท. จำกัด (มหาชน)

(นายทรงฤทธิ์ นนทนำ)
ผู้ชำนาญการสิ่งแวดล้อม
บริษัท เอ็นไวร์ไซน์ จำกัด

ประชุมหาสาเหตุและแนวทางการแก้ไข/ป้องกัน

สาเหตุ.....

.....

.....

แนวทางการป้องกันแก้ไข

.....

.....

.....

หมายเหตุ : แนบเอกสารการประชุม(ถ้ามี)

ความเห็น/คำสั่งการ

.....

.....

.....

ลงชื่อ.....

หน.กส.

...../...../.....

ผลการแก้ไข

.....

.....

.....

ลงชื่อ.....

ผู้ดำเนินการแก้ไข

...../...../.....

ข้อร้องเรียน ได้รับการแก้ไขเรียบร้อยแล้ว

ลงชื่อ..... **ลงชื่อ**.....

ผู้ตรวจสอบ **ผู้ร้องเรียน**

....

รับบันทึกและลงบันทึกข้อร้องเรียน **ลงชื่อ**.....

หน.กส.

รูปที่ 4 แบบฟอร์มข้อร้องเรียน (ต่อ)

EnSIGN

(นายสมชาย กูใหญ่)
ผู้ช่วยกรรมการผู้จัดการใหญ่ระบบท่อจัดจำหน่ายก๊าซธรรมชาติ
บริษัท ปตท. จำกัด (มหาชน)

(นายทรงฤทธิ์ นนทนำ)
ผู้ชำนาญการสิ่งแวดล้อม
บริษัท เอ็นไวร์ไซน์ จำกัด

(10) ควบคุมดูแลพฤติกรรมคนงานก่อสร้างอย่างใกล้ชิด เพื่อมิให้ก่อความเดือดร้อนรำคาญและความปลอดภัยต่อชุมชนที่อยู่ใกล้เคียง

(11) สนับสนุนหรือเข้าร่วมการดำเนินกิจกรรมของชุมชนหรือหน่วยงานในพื้นที่ตามความเหมาะสม

5) **ระยะเวลาดำเนินการ**

ตลอดระยะเวลาก่อสร้าง

6) **หน่วยงานที่รับผิดชอบ**

บริษัท ปตท. จำกัด (มหาชน)

7) **การประเมินผล**

บริษัท ปตท.จำกัด (มหาชน) เสนอรายงานผลการปฏิบัติตามแผนปฏิบัติการฯ ตลอดจนปัญหาอุปสรรคและข้อเสนอแนะ ต่อสำนักงานนโยบายและแผนทรัพยากรธรรมชาติและสิ่งแวดล้อม จังหวัดราชบุรี สำนักงานคณะกรรมการกำกับกิจการพลังงาน และกรมธุรกิจพลังงาน พิจารณาทุก 6 เดือน ในระยะก่อสร้าง

8) **งบประมาณ**

รวมอยู่ในงบประมาณการก่อสร้าง

2.9 แผนปฏิบัติการด้านสาธารณสุข สุขภาพ อาชีวอนามัยและความปลอดภัย

1) **หลักการและเหตุผล**

การดำเนินกิจกรรมในระยะก่อสร้างโครงการในแต่ละขั้นตอน อาจก่อให้เกิดอุบัติเหตุขึ้นได้ ซึ่งจะส่งผลให้เกิดอันตรายต่อสุขภาพอนามัยของผู้ปฏิบัติงาน ได้แก่ ฝุ่นละอองจากการก่อสร้าง เสียงดัง และการบาดเจ็บจากการทำงาน ซึ่งผลกระทบเหล่านี้สามารถลดความเสี่ยงที่อาจเกิดขึ้นได้ เช่น การจัดอบรมให้ความรู้เบื้องต้น การฝึกทักษะความชำนาญในงานเฉพาะด้าน การจัดเตรียมอุปกรณ์ป้องกันอันตรายส่วนบุคคลให้คนงานอย่างเพียงพอและเหมาะสมกับลักษณะงาน เป็นต้น โดยโครงการได้จัดให้มีมาตรการด้านอาชีวอนามัยและความปลอดภัย ทั้งในช่วงก่อสร้าง และช่วงดำเนินการ เพื่อป้องกันและแก้ไขผลกระทบที่อาจเกิดขึ้น

2) **วัตถุประสงค์**

(1) เพื่อให้เกิดความปลอดภัยสูงสุดของคนงานในการปฏิบัติงาน

(2) เพื่อป้องกันและลดความรุนแรงของอุบัติเหตุที่อาจเกิดขึ้นจากการปฏิบัติงาน

(3) เพื่อให้เกิดความปลอดภัยในชีวิตและทรัพย์สินของประชาชนและสถานประกอบการที่อยู่ในบริเวณใกล้เคียงกับโครงการ

EnvSIGN

(นายสมชาย กูใหญ่)
ผู้ช่วยกรรมการผู้จัดการใหญ่ระบบท่อจัดจำหน่ายก๊าซธรรมชาติ
บริษัท ปตท. จำกัด (มหาชน)

(นายทรงฤทธิ์ นนทนำ)
ผู้ชำนาญการสิ่งแวดล้อม
บริษัท เอ็นไวร์ไซน์ จำกัด

(4) เพื่อประเมินผลการดำเนินการตามมาตรการของแผนปฏิบัติการและควบคุมให้มีการดำเนินการตามแผนดังกล่าวอย่างมีประสิทธิภาพ

3) **พื้นที่ดำเนินการ**

พื้นที่ก่อสร้างโครงการ

4) **วิธีการดำเนินการ**

4.1) **การป้องกันและแก้ไขผลกระทบ**

(1) **การดำเนินงานด้านความปลอดภัย**

(1.1) จัดอบรมให้ความรู้ทางด้านอาชีวอนามัยและความปลอดภัย และเสริมสร้างจิตสำนึกแห่งความปลอดภัย รวมทั้งกฎระเบียบต่างๆ ให้แก่คนงานก่อสร้างก่อนเริ่มงานก่อสร้าง

(1.2) จัดให้มีอุปกรณ์ป้องกันภัยส่วนบุคคลที่เหมาะสมตามความจำเป็นของลักษณะงานให้กับเจ้าหน้าที่อย่างพอเพียง และเหมาะสมกับการปฏิบัติงาน รวมทั้งควบคุมดูแลให้ผู้ปฏิบัติงานสวมใส่อุปกรณ์ป้องกันภัยตลอดเวลาที่ปฏิบัติงาน

(1.3) จัดให้มีอุปกรณ์ป้องกันภัยส่วนบุคคลที่เหมาะสม ได้แก่ หน้ากาก แว่นตาและถุงมือให้กับผู้ปฏิบัติงานที่ต้องสัมผัสกับสารเบนโทไนท์ อย่างพอเพียงและเหมาะสม พร้อมทั้งควบคุมดูแลให้ผู้ปฏิบัติงานสวมใส่อุปกรณ์ป้องกันตลอดเวลาที่ปฏิบัติงาน

(1.4) จัดให้มีเจ้าหน้าที่ความปลอดภัยในการทำงานเป็นผู้รับผิดชอบในการตรวจสอบความปลอดภัยในระหว่างก่อสร้าง รวมทั้งตรวจสอบดูแลการปฏิบัติตามกฎระเบียบข้อบังคับด้านความปลอดภัย

(1.5) บริเวณที่มีการติดตั้งเครื่องจักร ต้องมีการกั้นแบ่งเขตพื้นที่ให้ชัดเจน รวมทั้งจัดวางอุปกรณ์เครื่องมือต่างๆ อย่างเป็นระเบียบ

(1.6) ติดป้ายสัญลักษณ์ และป้ายเตือนในบริเวณที่อาจเกิดอันตราย เช่น "เขตก่อสร้าง" "เขตสวมหมวกนิรภัย" เป็นต้นรวมทั้งห้ามผู้ที่ไม่เกี่ยวข้องเข้าไปในเขตพื้นที่ก่อสร้าง

(1.7) จัดให้มีระบบใบอนุญาตปฏิบัติงาน (Work Permit) สำหรับงานประเภทที่ผู้ปฏิบัติงานต้องได้รับการฝึกอบรมด้านความปลอดภัย เช่น งานเชื่อมท่อ งานตรวจสอบรอยเชื่อมด้วยรังสี เป็นต้น

(1.8)จัดเตรียมอุปกรณ์ดับเพลิงชนิดเคมีที่สามารถเคลื่อนย้ายได้ในจำนวนที่เหมาะสมโดยเตรียมไว้ในพื้นที่ที่มีกิจกรรมการก่อสร้างที่ก่อให้เกิดประกายไฟ

(1.9) ตรวจสอบเครื่องมือ เครื่องจักร และเครื่องยนต์ให้อยู่ในสภาพดีและพร้อมใช้งานอยู่เสมอ และหากพบว่าอุปกรณ์ชำรุดให้ดำเนินการซ่อมแซมจนอยู่ในสภาพดี ก่อนนำมาใช้งาน

(1.10) จัดเก็บอุปกรณ์ เครื่องมือ และวัสดุในการก่อสร้างให้เป็นระเบียบเรียบร้อยและต้องดูแลให้อยู่ในสภาพดีอยู่เสมอ และมีการซ่อมแซมทันทีเมื่อเกิดการชำรุด โดยจัดให้มีผู้รับผิดชอบโดยตรง

EnSIGN

(นายสมชาย กูใหญ่)
ผู้ช่วยกรรมการผู้จัดการใหญ่ระบบท่อจัดจำหน่ายก๊าซธรรมชาติ
บริษัท ปตท. จำกัด (มหาชน)

(นายทรงฤทธิ์ นนทนำ)
ผู้ชำนาญการสิ่งแวดล้อม
บริษัท เอ็นไวร์ไซน์ จำกัด

(1.11) เมื่อมีการบาดเจ็บหรืออุบัติเหตุเกิดขึ้นจากการทำงาน ต้องรายงานให้ผู้ควบคุมงานทราบโดยทันที และจัดทำรายงานบันทึกกรณีเกิดอุบัติเหตุที่อธิบายถึงสาเหตุ วิธีการแก้ไข และผลเสียหายที่เกิดขึ้น

(1.12) การเลือกที่ตั้งและก่อสร้างสำนักงานโครงการชั่วคราวและ/หรือสถานที่เก็บกองวัสดุอุปกรณ์ โครงการต้องได้รับอนุญาตให้ใช้พื้นที่จากหน่วยงานที่เกี่ยวข้อง ก่อนเริ่มดำเนินการก่อสร้างโครงการรวมทั้งจัดเตรียมระบบสาธารณูปโภคและสุขาภิบาลสิ่งแวดล้อมอย่างเพียงพอและถูกต้องตามหลักสุขาภิบาลสิ่งแวดล้อม

(1.13) ควบคุมกำกับผู้รับเหมาให้ปฏิบัติตามมาตรการป้องกันและแก้ไขผลกระทบด้านสิ่งแวดล้อมและมาตรการติดตามตรวจสอบผลกระทบสิ่งแวดล้อมอย่างเคร่งครัดรวมทั้งการจัดให้มีเจ้าหน้าที่ติดตามผลกระทบอันเนื่องมาจากการวางท่อของโครงการ และหากพบปัญหาหรือความเสียหายเกิดขึ้นให้เร่งประสานงานและดำเนินการแก้ไขปัญหาโดยเร็ว

(2) <u>การจัดเก็บวัสดุอุปกรณ์</u>

(2.1) การใช้พื้นที่เพื่อจัดเก็บวัสดุอุปกรณ์และท่อส่งก๊าซฯ ผู้รับเหมาจะต้องได้รับอนุญาตจากเจ้าของกรรมสิทธิ์ที่ดินในพื้นที่นั้น ๆ และปฏิบัติตามกฎระเบียบที่ทาง ปตท. กำหนด

(2.2) ผู้รับเหมาจะต้องรักษาสภาพแวดล้อมในพื้นที่เก็บกองวัสดุ โดยจัดเก็บและกองวัสดุให้เป็นระเบียบเรียบร้อย รวมทั้งเก็บกองเศษวัสดุต่าง ๆ เท่าที่จำเป็น

พื้นที่ดำเนินการ บริเวณพื้นที่เก็บกองวัสดุ

ระยะเวลาดำเนินการ ตลอดระยะเวลาก่อสร้าง

(3) <u>การเชื่อมต่อท่อด้วยวิธี Hot Tap</u>

(3.1) จัดให้มีการประชุมผู้รับผิดชอบในการดำเนินงานเชื่อมต่อท่อส่งก๊าซฯ ทั้งในส่วนของการปฏิบัติงาน การซ่อมบำรุง และความปลอดภัยเพื่อให้มีความเข้าใจที่ตรงกัน รวมทั้งอธิบายขั้นตอนการทำงานเชื่อมต่อท่อส่งก๊าซฯ ให้แก่ผู้รับผิดชอบรับทราบก่อนดำเนินการ

(3.2) จัดเตรียมอุปกรณ์ป้องกันอันตรายส่วนบุคคลที่จำเป็นให้แก่พนักงานที่ทำการเชื่อมต่อกับท่อส่งก๊าซฯเดิม ได้แก่ รองเท้านิรภัย หมวกนิรภัย ถุงมือ และแว่นตา พร้อมทั้งควบคุมดูแลให้ใช้อุปกรณ์ป้องกันอันตรายส่วนบุคคลในขณะปฏิบัติงาน

(3.3) จัดให้มีอุปกรณ์ดับเพลิงเตรียมพร้อมที่บริเวณจุดที่ทำการเชื่อมต่อกับท่อส่งก๊าซฯเดิม เพื่อเตรียมรับสถานการณ์ฉุกเฉิน ได้แก่ รถดับเพลิง เครื่องตรวจจับก๊าซ เครื่องดับเพลิงแบบเคมีผงขนาด 15 ปอนด์ และรถพยาบาลพร้อมเจ้าหน้าที่พยาบาลเป็นต้นโดยการประสานขอความร่วมมือและเตรียมความพร้อมกับงานป้องกันและบรรเทาสาธารณภัย องค์การบริหารส่วนตำบลท่าราบ และโรงพยาบาลเจ็ดเสมียน หรือโรงพยาบาลราชบุรี หรือสถานพยาบาลอื่นๆที่อยู่ใกล้เคียงเพื่อเตรียมความพร้อมตลอดช่วงระยะเวลาที่มีการเชื่อมต่อกับท่อส่งก๊าซเดิม

(3.4) จัดให้มีป้ายเตือนและกำแพงกั้นบริเวณสถานที่ทำการเชื่อมต่อกับท่อส่งก๊าซฯเดิม และจัดให้มีระบบ การขออนุญาตเข้าทำงาน (Work Permit)

EnvSIGN

(นายสมชาย กูใหญ่)
ผู้ช่วยกรรมการผู้จัดการใหญ่ระบบท่อจัดจำหน่ายก๊าซธรรมชาติ
บริษัท ปตท. จำกัด (มหาชน)

(นายทรงฤทธิ์ นนทนำ)
ผู้ชำนาญการสิ่งแวดล้อม
บริษัท เอ็นไวร์ไซน์ จำกัด

พื้นที่ดำเนินการ บริเวณที่ทำการเชื่อมต่อท่อ

ระยะเวลาดำเนินการ ตลอดระยะเวลาที่ทำการเชื่อมต่อท่อ

(4) **<u>การขุดเปิดพื้นที่และงานฝังกลบ</u>**

(4.1) ก่อนนำรถแบ็คโฮออกปฏิบัติงาน ต้องตรวจให้แน่ใจว่ารถแบ็คโฮอยู่ในสภาพใช้การได้ดีและปลอดภัย

(4.2) เมื่อมีการขุดด้วยเครื่องจักร ห้ามผู้ปฏิบัติงานลงไปในบ่อ PIT หรือบริเวณใกล้เคียงที่อาจเกิดอุบัติเหตุจากการทำงานของเครื่องจักร

(4.3) กั้นเขตพื้นที่ก่อสร้าง พร้อมติดตั้งป้ายสัญญาณแสดงบริเวณที่ทำการขุด และเครื่องหมาย เตือนแสดงเขตหวงห้ามที่อาจเกิดอันตราย ขณะที่รถแบ็คโฮกำลังปฏิบัติงานให้เห็นอย่างชัดเจน

(4.4) ควบคุมดูแลให้ผู้ปฏิบัติงานสวมใส่อุปกรณ์ป้องกันอันตรายส่วนบุคคลตลอดเวลาที่ปฏิบัติงาน

พื้นที่ดำเนินการ บริเวณที่ทำการขุดบ่อ PIT และบริเวณที่ฝังกลบ

ระยะเวลาดำเนินการ ตลอดระยะดำเนินการขุดบ่อ PIT และฝังกลบท่อส่งก๊าซฯ

(5) **<u>การเชื่อมท่อก๊าซ</u>**

(5.1) ตรวจสอบสภาพเครื่องเชื่อมท่อก๊าซ ให้อยู่ในสภาพที่ดีก่อนนำมาใช้งาน หากพบว่าชำรุดให้รีบซ่อมแซมให้อยู่ในสภาพดี ก่อนนำมาใช้งาน

(5.2) ควบคุมดูแลให้ผู้ปฏิบัติงานสวมใส่อุปกรณ์ป้องกันอันตรายส่วนบุคคลสำหรับงานเชื่อม เช่น หน้ากากเชื่อม และแว่นตาลดแสงเป็นต้น

(5.3) กั้นเขตบริเวณพื้นที่ที่มีการเชื่อมท่อ พร้อมทั้งติดตั้งเครื่องหมายเตือนแสดงเขตหวงห้ามที่อาจเกิดอันตราย

พื้นที่ดำเนินการ บริเวณที่ทำการเชื่อมท่อส่งก๊าซ

ระยะเวลาดำเนินการ ตลอดระยะเวลาที่ดำเนินการเชื่อมท่อส่งก๊าซ

(6) **<u>การตรวจสอบรอยเชื่อม</u>**

(6.1) จัดให้มีผู้เชี่ยวชาญในการตรวจสอบรอยเชื่อมด้วยวิธีทดสอบที่ไม่ทำลายสภาพ (Non Destructive Testing: NDT)

(6.2) ควบคุมดูแลให้ผู้ปฏิบัติงานสวมใส่อุปกรณ์ป้องกันอันตรายส่วนบุคคล เช่น ถุงมือหมวกนิรภัย และรองเท้านิรภัย เป็นต้น

(6.3) กั้นบริเวณพื้นที่ที่ดำเนินการตรวจสอบรอยเชื่อมด้วยรังสี X-ray และติดตั้งเครื่องหมายเตือนแสดงเขตหวงห้ามที่อาจเกิดอันตราย พร้อมทั้งจัดให้มีระบบการขออนุญาตเข้าทำงาน (Work permit)

EnSIGN

(นายสมชาย กูใหญ่)
ผู้ช่วยกรรมการผู้จัดการใหญ่ระบบท่อจัดจำหน่ายก๊าซธรรมชาติ
บริษัท ปตท. จำกัด (มหาชน)

(นายทรงฤทธิ์ นนทนำ)
ผู้ชำนาญการสิ่งแวดล้อม
บริษัท เอ็นไวร์ไซน์ จำกัด

(6.4) ผู้ปฏิบัติงานต้องตรวจสอบและติด Film Badge ก่อนเข้าปฏิบัติงาน

(6.5) พื้นที่ปฏิบัติงานตรวจสอบรอยเชื่อมด้วยการเอ็กซเรย์ ต้องจัดให้มีป้ายรังสีแสดงไว้ โดยมีข้อความและสัญลักษณ์ในป้ายดังนี้

พื้นที่ดำเนินการ บริเวณที่ทำการตรวจสอบรอยเชื่อมด้วยการเอ็กซเรย์

ระยะเวลาดำเนินการ ตลอดระยะเวลาที่ตรวจสอบรอยเชื่อมด้วยการเอ็กซเรย์

(7) <u>การพ่นทราย (Sand Blast)</u>

(7.1) ติดตั้งผ้าใบปิดกั้นโดยรอบ รวมทั้งปูที่พื้นปฏิบัติงาน ปิดกั้นพื้นที่การทำงานพร้อมติดป้ายบังคับต่างๆ

(7.2) จัดเตรียมถาดน้ำมันป้องกันการหกรั่วไหล

(7.3) กันเขตพื้นที่และห้ามผู้ที่ไม่เกี่ยวข้องเข้ามาในพื้นที่ปฏิบัติงาน และติดตั้งป้ายเตือน

(7.4) ควบคุมดูแลให้ผู้ปฏิบัติงานสวมใส่อุปกรณ์ป้องกันอันตรายส่วนบุคคล เช่น หน้ากากกันฝุ่น ถุงมือ รองเท้านิรภัยหุ้มส้น เป็นต้น

(7.5) งานพ่นทรายต้องดำเนินการโดยผู้ที่ผ่านการฝึกอบรม และมีความชำนาญเท่านั้น

(7.6) จัดเตรียมแสงสว่างให้เพียงพออุปกรณ์ไฟฟ้าที่นำมาใช้ต้องผ่านการตรวจสอบและจัดหาสายส่งอากาศสำหรับผู้ปฏิบัติงานพ่นทราย

(8) <u>การวางท่อส่งก๊าซใกล้เคียงกับท่อสาธารณูปโภคอื่น ๆ</u>

(8.1)ปตท.ออกแบบโดยกำหนดระยะปลอดภัยไม่น้อยกว่าที่มาตรฐานกำหนดเกี่ยวกับระยะห่างของท่อส่งก๊าซธรรมชาติจากท่อสาธารณูปโภคอื่นๆ ได้แก่ ASME B31.8 หัวข้อ 841.1.11 Cover, Clearance, and Casing Requirement for Buried Steel Pipeline and Mains ซึ่งกำหนดให้ท่อส่งก๊าซธรรมชาติต้องมีระยะห่างจากท่ออื่นๆ ไม่น้อยกว่า 6 นิ้ว (ประมาณ 15 เซนติเมตร)

(8.2) ปตท. ต้องประสานไปยังหน่วยงานเจ้าของระบบสาธารณูปโภคที่เกี่ยวข้องตามแนววางท่อส่งก๊าซฯของโครงการ เพื่อขอทราบข้อมูลรายละเอียดระบบสาธารณูปโภค ตำแหน่ง ระดับความลึก และแนวทางด้านความปลอดภัยในการปฏิบัติงานใกล้ หรืออาจกระทบกับระบบสาธารณูปโภคที่พบในปัจจุบันก่อนเข้าดำเนินการ

(8.3) ตำแหน่งบ่อสำหรับเชื่อมต่อกับท่อส่งก๊าซฯเดิม ปตท. จะเสริมความแข็งแรงของผนังบ่อหรือร่องขุดด้วยเข็มพืด (Sheet Pipe) ที่มีขนาดและความยาวที่เหมาะสม เพื่อป้องกันการเคลื่อนตัวของดิน

(8.4) จัดให้มีระบบ Work Permit ขออนุญาตเข้าทำงานในบริเวณที่มีท่อระบบสาธารณูปโภคเดิม เพื่อเป็นการตรวจสอบความปลอดภัยจากหน่วยงานที่รับผิดชอบ

(8.5) ควบคุมให้ผู้รับเหมาใช้ความระมัดระวังในการขุดเปิดพื้นที่ และการปฏิบัติงานใดๆ ตามแนวท่อส่งก๊าซและหากมีองค์ประกอบใดของระบบสาธารณูปโภคชำรุดเสียหายให้ผู้รับเหมาดำเนินการซ่อมแซมทันที หรือแจ้งหน่วยงานเจ้าของระบบเพื่อดำเนินการ

(9) <u>การปฏิบัติงานในเขตระบบโครงข่ายไฟฟ้าแรงสูงและใกล้เคียง</u>

(9.1) ให้มีการประสานงานและได้รับอนุญาตวางท่อส่งก๊าซฯ ต่อการไฟฟ้าฝ่ายผลิตแห่งประเทศไทย ก่อนดำเนินงานก่อสร้าง และปฏิบัติตามเงื่อนไขของหน่วยงานดังกล่าว

(9.2) ให้มีการกั้นบริเวณ เพื่อมิให้มีการนำเครื่องจักรเข้าใกล้สายส่งไฟฟ้าแรงสูง ให้สอดคล้องตามประกาศการไฟฟ้าฝ่ายผลิตแห่งประเทศไทย เรื่องข้อกำหนดเพื่อความปลอดภัยในเขตเดินสายไฟฟ้าของการไฟฟ้าฝ่ายผลิตแห่งประเทศไทย

พื้นที่ดำเนินการ พื้นที่ก่อสร้างในเขตระบบโครงข่ายไฟฟ้าแรงสูง

ระยะเวลาดำเนินการ ตลอดระยะเวลาก่อสร้าง

(10) <u>การดำเนินงาน Commissioning</u>

ผู้ปฏิบัติงานในขณะที่ใช้ก๊าซไนโตรเจนไล่อากาศภายในท่อออกก่อนที่ดำเนินการจ่ายก๊าซต้องใช้ปลั๊กอุดหูในขณะปฏิบัติงาน

พื้นที่ดำเนินการ บริเวณที่ปล่อยก๊าซไนโตรเจนออกจากท่อตรงสถานีควบคุมความดันก๊าซ

ระยะเวลาดำเนินการ ขณะที่ทำการ Commissioning

(11) <u>การเตรียมความพร้อมเมื่อเกิดเหตุฉุกเฉิน</u>

(11.1) จัดทำแผนระงับเหตุฉุกเฉินโดยผู้รับเหมาภายใต้การควบคุมของ ปตท.และให้มีการประสานงานไปยังองค์การบริหารส่วนตำบลท่าราบและหน่วยงานที่เกี่ยวข้อง

(11.2) จัดให้มีระบบประกันภัยแบบ All Risk & Third Party Liability เพื่อคุ้มครองชีวิตและทรัพย์สินที่ได้รับความเสียหายจากการก่อสร้าง

(11.3) จัดให้มีอุปกรณ์ปฐมพยาบาลเบื้องต้นไว้ในพื้นที่ก่อสร้าง

(11.4) จัดทำหมายเลขโทรศัพท์ฉุกเฉิน

(11.5) ป้องกันอัคคีภัยในพื้นที่ก่อสร้าง โดยห้ามจุดหรือก่อไฟยกเว้นกรณีที่ได้รับอนุญาต ให้ปฏิบัติงานที่เกี่ยวข้องกับความร้อนรวมทั้งจัดให้มีอุปกรณ์ดับเพลิงเตรียมพร้อมสำหรับเหตุฉุกเฉิน

(นายสมชาย กูใหญ่)
ผู้ช่วยกรรมการผู้จัดการใหญ่ระบบท่อจัดจำหน่ายก๊าซธรรมชาติ
บริษัท ปตท. จำกัด (มหาชน)

(นายทรงฤทธิ์ นนทนำ)
ผู้ชำนาญการสิ่งแวดล้อม
บริษัท เอ็นไวร์ไซน์ จำกัด

พื้นที่ดำเนินการ พื้นที่ก่อสร้างระบบท่อส่งก๊าซฯ

ระยะเวลาดำเนินการ ตลอดระยะก่อสร้าง

4.2) **การติดตามตรวจสอบผลกระทบ**

ติดตามตรวจสอบผลกระทบด้านอาชีวอนามัยและความปลอดภัย รายละเอียดดังนี้

ดัชนีตรวจวัด : สถิติอุบัติเหตุ การเจ็บป่วย และการบาดเจ็บในระหว่างการปฏิบัติงาน

พื้นที่ดำเนินการ : พื้นที่ก่อสร้าง

วิธีดำเนินการ :
- จัดให้มีบุคลากรที่มีคุณสมบัติและผ่านการฝึกอบรมเป็นเจ้าหน้าที่ความปลอดภัยวิชาชีพ เป็นผู้ตรวจสอบความปลอดภัยในการทำงานก่อสร้าง และวิเคราะห์สถิติอุบัติเหตุและสถิติสิ่งที่ไม่เป็นไปตามข้อกำหนดด้านความปลอดภัยเพื่อกำหนดแนวทางป้องกันมิให้เกิดซ้ำ
- บันทึกและสรุปสถิติการเกิดอุบัติเหตุที่เกิดขึ้น รวมไปถึงสาเหตุ วิธีการแก้ไขและความเสียหายที่เกิดต่อสุขภาพของพนักงาน

ความถี่ : เป็นระยะอย่างน้อยเดือนละ 1 ครั้ง ตลอดระยะก่อสร้าง

ค่าใช้จ่าย : รวมอยู่ในงบประมาณการก่อสร้าง

5) **หน่วยงานที่รับผิดชอบ**

บริษัท ปตท. จำกัด (มหาชน)

6) **งบประมาณ**

รวมอยู่ในงบประมาณการก่อสร้าง

7) **การประเมินผล**

บริษัท ปตท.จำกัด (มหาชน) เสนอรายงานผลการปฏิบัติตามแผนปฏิบัติการฯ ตลอดจนปัญหาอุปสรรคและข้อเสนอแนะ ต่อสำนักงานนโยบายและแผนทรัพยากรธรรมชาติและสิ่งแวดล้อม จังหวัดราชบุรี สำนักงานคณะกรรมการกำกับกิจการพลังงาน และกรมธุรกิจพลังงาน พิจารณาทุก 6 เดือน ในระยะก่อสร้าง

8) **งบประมาณ**

รวมอยู่ในงบประมาณการก่อสร้าง

(นายสมชาย กูใหญ่)
ผู้ช่วยกรรมการผู้จัดการใหญ่ระบบท่อจัดจำหน่ายก๊าซธรรมชาติ
บริษัท ปตท. จำกัด (มหาชน)

(นายทรงฤทธิ์ นนทนำ)
ผู้ชำนาญการสิ่งแวดล้อม
บริษัท เอ็นไวร์ไซน์ จำกัด

3. แผนปฏิบัติการสิ่งแวดล้อม ในระยะดำเนินการ

3.1 แผนปฏิบัติการด้านสังคมและการมีส่วนร่วมของประชาชน

1) หลักการและเหตุผล

จากการสำรวจด้านเศรษฐกิจสังคมและทัศนคติต่อโครงการ รวมทั้งการดำเนินการด้านประชาสัมพันธ์และการมีส่วนร่วมของประชาชน พบว่า ประชาชนบางส่วนยังมีความวิตกกังวลเกี่ยวกับความปลอดภัยจากการส่งก๊าซธรรมชาติด้วยระบบท่อ จึงจำเป็นต้องมีแผนปฏิบัติการด้านสังคมและการมีส่วนร่วมของประชาชน เพื่อให้เกิดการประชาสัมพันธ์/การมีส่วนร่วมของประชาชน พบปะประชาชนในพื้นที่ เพื่อรวบรวมปัญหาผลกระทบ และข้อเสนอแนะจากผู้ที่เกี่ยวข้องมาปรับปรุงแก้ไขและบรรเทาปัญหาต่างๆ เพื่อให้ชุมชนและหน่วยงานที่เกี่ยวข้องมีความเข้าใจที่ถูกต้อง คลายความวิตกกังวล และมีความมั่นใจเกี่ยวกับการดำเนินการและระบบความปลอดภัยของระบบท่อส่งก๊าซธรรมชาติ

2) วัตถุประสงค์

(1) เพื่อเป็นช่องทางในการสื่อสารระหว่างโครงการ และประชาชนในการสร้างการรับรู้และความเข้าใจ การให้ข้อคิดเห็น ข้อมูลและข้อเสนอแนะตามกระบวนการมีส่วนร่วม

(2) เพื่อสร้างความสัมพันธ์ที่ดีของบริษัทปตท. จำกัด (มหาชน) กับกลุ่มประชาชนผู้นำชุมชน สถาบันและหน่วยงานที่เกี่ยวข้องในท้องถิ่น รวมทั้งคลายความวิตกกังวลของประชาชนในพื้นที่

(3) เพื่อติดตามตรวจสอบการดำเนินงานของโครงการ

3) กลุ่มเป้าหมายและพื้นที่ดำเนินการ

ครอบคลุมพื้นที่ในระยะ300 เมตร จากแนวกึ่งกลางแนววางท่อส่งก๊าซฯ ทั้งสองข้างตลอดแนวท่อฯ รวมระยะทางประมาณ 1.8 กิโลเมตร ในพื้นที่ของตำบลท่าราบ อำเภอเมือง จังหวัดราชบุรี โดยมีกลุ่มเป้าหมาย ได้แก่ หน่วยงานราชการ ผู้นำชุมชน ประชาชน สถาบัน/องค์กร และครัวเรือน/ร้านค้าในพื้นที่หมู่ที่ 2 (บ้านท่าราบ) หมู่ที่ 3 (บ้านกล้วย) หมู่ที่ 4 (บ้านบางกระ) และหมู่ที่ 5 (บ้านคลองโพธิ์)

4) วิธีดำเนินการ

4.1) การป้องกันและแก้ไขผลกระทบ

(1) จัดให้มีระบบการรับเรื่องร้องเรียน และดำเนินการตามกระบวนการจัดการข้อร้องเรียน

(2) จัดให้มีการประชาสัมพันธ์ข้อมูลเกี่ยวกับระบบท่อส่งก๊าซธรรมชาติให้กับหน่วยงานต่างๆ ชุมชนในพื้นที่ใกล้เคียงและผู้ที่สนใจ ผ่านช่องทางการติดต่อสื่อสารต่างๆ เช่น เจ้าหน้าที่ประชาสัมพันธ์ เว็บไซต์ เอกสารเผยแพร่ ป้ายประชาสัมพันธ์ ผู้นำชุมชน เป็นต้น

(3) สร้างความสัมพันธ์ที่ดีต่อชุมชน โดยเข้าร่วมดำเนินกิจกรรมการมีส่วนร่วม และสนับสนุนการดำเนินกิจกรรมต่างๆ ของชุมชนหรือหน่วยงานในพื้นที่ตามความเหมาะสม เช่น การร่วมกิจกรรมตามเทศกาล

(นายทวีศักดิ์ ไทพิทักษ์)
ผู้ช่วยกรรมการผู้จัดการใหญ่ระบบท่อส่งก๊าซธรรมชาติ
บริษัท ปตท. จำกัด (มหาชน)

(นายทรงฤทธิ์ นนทนำ)
ผู้ชำนาญการสิ่งแวดล้อม
บริษัท เอ็นไวร์โซน์ จำกัด

ประเพณีวันสำคัญของชุมชน การสนับสนุนด้านการกีฬา ด้านการศึกษา ด้านสาธารณสุข และสาธารณประโยชน์ต่างๆ เป็นต้น

(4) จัดให้มีระบบประกันภัยสาธารณะคุ้มครองความเสียหายที่อาจเกิดขึ้นต่อชีวิตและทรัพย์สินจากการดำเนินการระบบท่อส่งก๊าซฯ

4.2) การติดตามตรวจสอบผลกระทบ

ติดตามตรวจสอบผลกระทบด้านสังคม โดยกำหนดให้ทีมมวลชนสัมพันธ์ของส่วนปฏิบัติการระบบท่อเขต 5 (ปท.5) บริษัท ปตท. จำกัด (มหาชน) เข้าพบปะชุมชน เพื่อสร้างความสัมพันธ์ที่ดี ลดความกังวลของชุมชน และรับฟังข้อคิดเห็น/ข้อเสนอแนะจากชุมชนอย่างต่อเนื่อง

5) ระยะเวลาดำเนินการ

ตลอดระยะเวลาดำเนินการ

6) หน่วยงานที่รับผิดชอบ

บริษัท ปตท. จำกัด (มหาชน) โดยศูนย์ปฏิบัติการระบบท่อเขต 5 (ปท.5)

7) การประเมินผล

บริษัท ปตท.จำกัด (มหาชน) เสนอรายงานผลการปฏิบัติตามแผนปฏิบัติการฯ ตลอดจนปัญหาอุปสรรคและข้อเสนอแนะต่อสำนักงานนโยบายและแผนทรัพยากรธรรมชาติและสิ่งแวดล้อม จังหวัดราชบุรี สำนักงานคณะกรรมการกำกับกิจการพลังงาน และกรมธุรกิจพลังงาน พิจารณาทุก 6 เดือน

8) งบประมาณ

รวมอยู่ในงบประมาณดำเนินการของบริษัท ปตท. จำกัด (มหาชน)

3.2 แผนปฏิบัติการด้านสาธารณสุข สุขภาพ อาชีวอนามัยและความปลอดภัย

1) หลักการและเหตุผล

ในระยะดำเนินการจ่ายก๊าซฯ มีการตรวจสอบสอบสภาพแนวท่อส่งก๊าซฯ และระบบความปลอดภัยของระบบท่อส่งก๊าซธรรมชาติอยู่เป็นประจำ ตามมาตรฐาน ASME B31.8 และมาตรฐานอื่นๆ ที่เกี่ยวข้อง ทั้งนี้เพื่อให้การดำเนินโครงการมีความปลอดภัยสูงสุด อย่างไรก็ตาม อาจมีการดำเนินการซ่อมแซมท่อก๊าซ กรณีเกิดการรั่วไหล ซึ่งกิจกรรมดังกล่าวอาจมีผลกระทบต่อสุขภาพของพนักงาน และผู้ที่อาศัยอยู่ใกล้เคียง อีกทั้งในระยะดำเนินการอาจเกิดอุบัติเหตุท่อก๊าซรั่ว และส่งผลให้เกิดอันตรายต่อผู้ที่อยู่ใกล้เคียง แม้ว่าโอกาสการเกิดเหตุการณ์ดังกล่าวอยู่ในระดับต่ำ แต่เนื่องจากประเด็นด้านความปลอดภัย เป็นประเด็นที่เป็นข้อห่วงใยของหน่วยงาน และประชาชนในพื้นที่ จึงจัดทำแผนปฏิบัติการด้านสาธารณสุข สุขภาพ อาชีวอนามัยและความปลอดภัย เพื่อนำไปปฏิบัติอย่างเคร่งครัดซึ่งเป็นการลดความเสี่ยงและป้องกันผลกระทบด้านอาชีวอนามัยและความปลอดภัยที่อาจเกิดขึ้นได้

EnviSIGN

(นายทวีศักดิ์ ไทพิทักษ์)
ผู้ช่วยกรรมการผู้จัดการใหญ่ระบบท่อส่งก๊าซธรรมชาติ
บริษัท ปตท. จำกัด (มหาชน)

(นายทรงฤทธิ์ นนทนำ)
ผู้ชำนาญการสิ่งแวดล้อม
บริษัท เอ็นไวร์ไซน์ จำกัด

2) **วัตถุประสงค์**

(1) เพื่อลดความเสี่ยง และป้องกันอันตรายและอุบัติเหตุที่อาจเกิดขึ้นต่อพนักงานผู้ปฏิบัติงานและประชาชนที่สัญจรผ่านไปมา หรือที่อยู่บริเวณใกล้เคียงพื้นที่ดำเนินการส่งก๊าซของโครงการ

(2) เพื่อทราบถึงปัญหาด้านสาธารณสุข สุขภาพ อาชีวอนามัย และความปลอดภัย ในระยะดำเนินการ และนำไปวิเคราะห์เพื่อหาแนวทางการป้องกัน และแก้ไขได้อย่างถูกต้องและเหมาะสม

3) **พื้นที่ดำเนินการ**

พื้นที่ระบบท่อส่งก๊าซธรรมชาติ

4) **วิธีดำเนินงาน**

4.2) **การป้องกันและแก้ไขผลกระทบ**

(1) **<u>การฝึกอบรมด้านอาชีวอนามัยและความปลอดภัย</u>**

จัดให้มีการอบรม/ให้ความรู้ทางด้านอาชีวอนามัยและความปลอดภัยอย่างเหมาะสมแก่พนักงานที่ปฏิบัติงานเกี่ยวข้องกับการใช้ก๊าซฯ โดยหัวข้อที่ทำการฝึกอบรม เช่นกฎระเบียบความปลอดภัยและวิธีการปฏิบัติงานอย่างปลอดภัยในเขตระบบท่อส่งก๊าซฯ การใช้อุปกรณ์ป้องกันอันตรายส่วนบุคคล วิธีการปฏิบัติกรณีฉุกเฉินและการปฐมพยาบาลเบื้องต้น เป็นต้น

(2) **<u>การป้องกันและควบคุมการเกิดอุบัติเหตุก๊าซรั่ว และการลุกไหม้จากก๊าซรั่ว</u>**

(2.1) ตรวจสอบและบำรุงรักษาระบบท่อส่งก๊าซฯ อย่างสม่ำเสมอ โดยมีการเฝ้าระวังและบำรุงรักษา ดังนี้

(2.1.1) การเฝ้าระวังแนวท่อสำรวจพื้นที่วางท่อส่งก๊าซธรรมชาติเพื่อให้เป็นไปตามมาตรฐาน ASME B31.8 เป็นประจำปีละ 4 ครั้ง

(2.1.2) การสำรวจป้ายเตือนเพื่อให้เป็นไปตามมาตรฐาน ASME B31.8 เป็นประจำปีละ 2 ครั้ง พร้อมกับการสำรวจพื้นที่

(2.1.3) สำรวจและสังเกตการณ์ทรุดตัวของท่อส่งก๊าซธรรมชาติและการกัดเซาะของดินที่ปิดทับท่อส่งก๊าซธรรมชาติบริเวณที่ดินอ่อน ทางน้ำไหลหรือทางลาดชัน เพื่อให้เป็นไปตามมาตรฐานเป็นประจำปีละ 1 ครั้ง

(2.1.4) สำรวจรอยรั่วของท่อส่งก๊าซธรรมชาติเพื่อให้เป็นไปตามมาตรฐาน ASME B31.8 เป็นประจำปีละ 1 ครั้ง

(2.1.5) ตรวจสอบการชำรุดของ Coating ของท่อส่งก๊าซธรรมชาติ เป็นประจำทุก ๆ 10 ปี หรือเมื่อมีการเปลี่ยน แปลงของสิ่งแวดล้อม หรือค่า Pipe to Soil Potential ต่ำกว่าเกณฑ์ให้ตรวจสอบเป็นการเฉพาะ

(นายทวีศักดิ์ ไทพิทักษ์)
ผู้ช่วยกรรมการผู้จัดการใหญ่ระบบท่อส่งก๊าซธรรมชาติ
บริษัท ปตท. จำกัด (มหาชน)

EnvSIGN

(นายทรงฤทธิ์ นนทนำ)
ผู้ชำนาญการสิ่งแวดล้อม
บริษัท เอ็นไวร์ไซน์ จำกัด

(2.1.6) ตรวจสอบระดับแรงดันไฟฟ้าที่ใช้ป้องกันการผุของท่อส่งก๊าซธรรมชาติ ทุก ๆ ระยะ 1 เมตร เพื่อตรวจดูว่าท่อส่งก๊าซธรรมชาติบริเวณใดมีค่าระดับแรงดันไฟฟ้าต่ำกว่ามาตรฐาน NACE RP 0169 เป็นประจำทุก 10 ปี

(2.1.7) การตรวจสอบการสึกกร่อนของท่อส่งก๊าซธรรมชาติบริเวณที่มีความเสี่ยงสูง เช่น บริเวณข้องอ หรือบริเวณที่ก๊าซมีความเร็วสูง และกรณีที่พบการผุกร่อนของท่อส่งก๊าซธรรมชาติ ตามมาตรฐาน ASME B31.8 เป็นประจำปีละ 1 ครั้ง

(2.2) ควบคุมให้มีการปฏิบัติตามนโยบายความปลอดภัยอาชีวอนามัยและสิ่งแวดล้อม และขั้นตอนคู่มือการปฏิบัติ กฎระเบียบความปลอดภัยเกี่ยวกับการปฏิบัติงานในเขตระบบท่อส่งก๊าซฯ

(2.3) ดูแลรักษาป้ายแสดงตำแหน่งแนวท่อก๊าซ ให้เห็นข้อความ และหมายเลขโทรศัพท์แจ้งเหตุอย่างชัดเจน

(2.4) ประสานงานไปยังหน่วยงานเจ้าของพื้นที่วางท่อ และหน่วยงานรับผิดชอบดูแลระบบสาธารณูปโภคบริเวณใกล้เคียงแนววางท่อของโครงการ ให้แจ้งกิจกรรมใดๆ ที่จะดำเนินการในเขตระบบท่อส่งก๊าซฯ แก่ ปตท. เป็นการล่วงหน้า

(2.5) จัดให้มีระบบการขออนุญาตทำงาน (Work Permit) เพื่อทำงานภายในพื้นที่เขตระบบท่อส่งก๊าซฯ ก่อนดำเนินการกิจกรรมใดๆบริเวณท่อส่งก๊าซฯ

(3) <u>การเตรียมความพร้อมและการปฏิบัติกรณีก๊าซรั่ว</u>

(3.1) จัดให้มีแผนระงับเหตุฉุกเฉินในการปฏิบัติงานฉุกเฉินเพื่อควบคุมสถานการณ์ในทันทีที่เกิดอุบัติเหตุจากการรั่วของก๊าซ ซึ่งศูนย์ปฏิบัติการระบบท่อเขต 5 (ปท.5) เป็นหน่วยงานที่รับผิดชอบในการระงับเหตุฉุกเฉินที่เกิดขึ้นกับระบบท่อส่งก๊าซฯ

(3.2) ฝึกซ้อมแผนระงับเหตุฉุกเฉิน ตามนโยบายสายงานระบบท่อส่งก๊าซธรรมชาติ ซึ่งศูนย์ปฏิบัติการระบบท่อเขต 5 (ปท.5)เป็นหน่วยงานที่รับผิดชอบในการระงับเหตุฉุกเฉินที่เกิดขึ้นกับระบบท่อส่งก๊าซธรรมชาติ อย่างน้อยปีละ 1 ครั้ง

(3.3) จัดทำเลขหมายโทรศัพท์ของหน่วยงานที่ต้องประสานงานในกรณีเกิดเหตุการณ์ฉุกเฉิน ได้แก่ อำเภอเมืององค์การบริหารส่วนตำบลท่าราบและโรงพยาบาลเจ็ดเสมียน เป็นต้น

(3.4) จัดให้มีเจ้าหน้าที่ประจำที่ผ่านการฝึกอบรมเป็นอย่างดี เพื่อควบคุมดูแลในกรณีเกิดการรั่วไหลของก๊าซ

(3.5) จัดให้มีระบบประกันภัยคุ้มครองชีวิตและทรัพย์สินที่ได้รับความเสียหายจากการดำเนินโครงการ

EnSIGN

(นายทวีศักดิ์ ไทพิทักษ์)
ผู้ช่วยกรรมการผู้จัดการใหญ่ระบบท่อส่งก๊าซธรรมชาติ
บริษัท ปตท. จำกัด (มหาชน)

(นายทรงฤทธิ์ นนทน่า)
ผู้ชำนาญการสิ่งแวดล้อม
บริษัท เอ็นไวร์ไซน์ จำกัด

(4) **<u>การป้องกันและแก้ไขการเกิดอุบัติเหตุจากบุคคลที่สามและการก่อวินาศกรรม</u>**

(4.1) ตรวจสอบและบำรุงรักษาอุปกรณ์ป้องกันการรั่วไหลของก๊าซ อุปกรณ์ป้องกันอันตรายส่วนบุคคลให้พร้อมใช้งานอย่างสม่ำเสมอ

(4.2) ดูแลรักษาป้ายเตือนแสดงตำแหน่งท่อส่งก๊าซ พร้อมตรวจสอบความสมบูรณ์ของป้ายเตือน หรือสัญลักษณ์ให้สามารถมองเห็นข้อความและหมายเลขโทรศัพท์แจ้งเหตุฉุกเฉิน

(4.3) ประชาสัมพันธ์ขอความร่วมมือกับหน่วยงานและชุมชนที่อยู่ใกล้เคียงช่วยสอดส่องดูแลมิให้ผู้ใดมาทำกิจกรรม ที่อาจก่อให้เกิดความเสียหายกับแนวท่อส่งก๊าซธรรมชาติของโครงการ รวมทั้งหากหน่วยงานใดจะดำเนินการก่อสร้าง ปรับปรุง หรือกระทำการเกี่ยวกับระบบสาธารณูปโภคในพื้นที่ เช่น การซ่อมบำรุงถนน ไฟฟ้า ประปา โทรศัพท์ เป็นต้น ในเขตระบบท่อส่งก๊าซธรรมชาติ ต้องแจ้งให้ ปตท. รับทราบ รวมทั้งจัดให้มีเจ้าหน้าที่ประสานงานตลอดระยะเวลาดำเนินการ

(4.4) ควบคุมให้มีการตรวจสอบสภาพพื้นที่ตามแนวท่อส่งก๊าซอย่างสม่ำเสมอเป็นประจำตามมาตรฐาน ASME B31.8

(5) **<u>การดำเนินงานด้านอาชีวอนามัยและความปลอดภัยสำหรับพนักงานปฏิบัติงาน</u>**

(5.1) ควบคุมให้มีการใช้อุปกรณ์ป้องกันอันตรายส่วนบุคคลที่เหมาะสมในแต่ละประเภทของงาน

(5.2) ขณะที่ดำเนินการซ่อมแซมท่อก๊าซที่รั่ว ต้องปฏิบัติ ดังนี้

(5.2.1) จัดให้มีระบบขออนุญาตเข้าทำงานบริเวณที่ทำการเชื่อมต่อท่อ และการตรวจสอบรอยเชื่อมด้วยการเอ็กซเรย์

(5.2.2) ควบคุมดูแลให้ผู้ปฏิบัติงานสวมใส่อุปกรณ์ป้องกันอันตราย เช่น ถุงมือหมวกนิรภัย และรองเท้านิรภัยเป็นต้น

(5.2.3) กั้นเขตพื้นที่ที่ทำการเชื่อมท่อ พร้อมทั้งติดตั้งเครื่องหมายเตือนแสดงเขตหวงห้ามที่อาจเกิดอันตราย

(5.2.4) กั้นบริเวณพื้นที่ที่ทำการตรวจสอบรอยเชื่อม พร้อมทั้งห้ามมิให้ผู้ที่ไม่มีส่วนเกี่ยวข้องเข้ามาในพื้นที่ดังกล่าวโดยเด็ดขาด

(5.2.5) พื้นที่ปฏิบัติงานตรวจสอบรอยเชื่อมด้วยการเอ็กซเรย์ ต้องจัดให้มีป้ายรังสีแสดงไว้ โดยมีข้อความและสัญลักษณ์ในป้าย ดังนี้

EnvSIGN

(นายทวีศักดิ์ ไทพิทักษ์)
ผู้ช่วยกรรมการผู้จัดการใหญ่ระบบท่อส่งก๊าซธรรมชาติ
บริษัท ปตท. จำกัด (มหาชน)

(นายทรงฤทธิ์ นนทนำ)
ผู้ชำนาญการสิ่งแวดล้อม
บริษัท เอ็นไวร์ไซน์ จำกัด

(5.2.6) ผู้ปฏิบัติงานตรวจสอบรอยเชื่อมด้วยการเอ็กซเรย์ ต้องตรวจสอบและติด Film badge ก่อนดำเนินการเข้าปฏิบัติงาน

(5.3) ในกรณีที่มีการปฏิบัติงานซ่อมแซมระบบท่อส่งก๊าซฯ ในบริเวณพื้นที่ที่เป็นดินอ่อน ปตท. ต้องทำการควบคุมการปฏิบัติงานขุดเปิดพื้นที่ โดยจัดให้มีมาตรการป้องกันดินพังทลายที่เหมาะสม เพื่อให้เกิดความปลอดภัยต่อผู้ปฏิบัติงาน เช่น การติดตั้ง Sheet Pile บริเวณรอบพื้นที่ขุดเปิดหรือพิจารณาปรับความลาดชันของผนังบ่อให้เหมาะสม

(5.4) ตรวจสุขภาพพนักงานปฏิบัติงานเป็นประจำปีละ 1 ครั้ง

(6) **<u>การดำเนินงานเพื่อความปลอดภัยกรณีวางท่อส่งก๊าซใกล้เคียงกับท่อสาธารณูปโภคอื่นๆ</u>**

(6.1) ชี้แจง/ทำความเข้าใจกับหน่วยงานเจ้าของสาธารณูปโภคเพื่อสร้างความเข้าใจในเรื่องแนวท่อส่งก๊าซฯ ของโครงการ และเขตระบบท่อส่งก๊าซธรรมชาติของ ปตท. ซึ่งหากต้องการก่อสร้างสิ่งปลูกสร้างหรือกระทำการใดๆ ในเขตระบบท่อส่งก๊าซของ ปตท. จะต้องประสานงานกับ ปตท. ทราบก่อนการดำเนินการก่อสร้าง

(6.2) ปตท.จัดให้มีระบบอนุญาตทำงาน (Work Permit) เพื่อทำงานภายในพื้นที่เขตระบบท่อส่งก๊าซฯ ปตท.ก่อนเข้าดำเนินการ

(6.3) ปตท.จัดอบรมความปลอดภัยแก่ผู้ปฏิบัติงาน หัวหน้างาน ผู้ควบคุมเครื่องจักรหนักต่างๆ เช่น รถขุด รถเกรดเดอร์ รถเครน รถบลูโดเซอร์ เป็นต้น ให้มีความเข้าใจในการปฏิบัติงานในพื้นที่ที่มีท่อส่งก๊าซธรรมชาติ

(6.4) ปตท. จะจัดส่งเจ้าหน้าที่เพื่อประสานงานในการก่อสร้างในสนาม/กำกับดูแลการทำงานของหน่วยงานอื่น ที่มากระทำการใดๆ ในเขตระบบท่อส่งก๊าซ ปตท.

(6.5) ปตท.ประสานงานกับหน่วยงานเจ้าของพื้นที่ เพื่อให้ข้อมูลรายละเอียดโครงการ ความรู้ความปลอดภัยของก๊าซธรรมชาติ และขอความร่วมมือในการช่วยสอดส่องดูแลแนวท่อและการแจ้งเหตุหากพบเห็นผู้กระทำการตอก ขุด ถมดิน หรือก่อสร้างใดๆ บริเวณแนวท่อส่งก๊าซ เพื่อให้เจ้าหน้าที่ของ ปตท.เข้ามาตรวจสอบได้ทันท่วงที

4.3) **การติดตามตรวจสอบผลกระทบ**

ติดตามตรวจสอบผลกระทบด้านอาชีวอนามัยและความปลอดภัย โดยการบันทึกสถิติการเกิดอุบัติเหตุ การรั่วไหลของก๊าซ เหตุฉุกเฉินที่เกิดขึ้น พร้อมทั้งระบุสาเหตุ วิธีการแก้ไข ผลกระทบที่เกิดขึ้น แนวทางการป้องกันไม่ให้เกิดซ้ำ รายละเอียดดังนี้

EnvSIGN

(นายทวีศักดิ์ ไทพิทักษ์)
ผู้ช่วยกรรมการผู้จัดการใหญ่ระบบท่อส่งก๊าซธรรมชาติ
บริษัท ปตท. จำกัด (มหาชน)

(นายทรงฤทธิ์ นนทนำ)
ผู้ชำนาญการสิ่งแวดล้อม
บริษัท เอ็นไวร์ไซน์ จำกัด

ดัชนีตรวจวัด	:	สถิติอุบัติเหตุการรั่วไหลของก๊าซ และเหตุฉุกเฉินที่เกิดขึ้น
พื้นที่ดำเนินการ	:	พื้นที่ระบบท่อส่งก๊าซฯโครงการ
วิธีดำเนินการ	:	บันทึกการเกิดอุบัติเหตุ การรั่วไหลของก๊าซ เหตุฉุกเฉินที่เกิดขึ้น พร้อมทั้งตรวจสอบหาสาเหตุ วิธีการแก้ไข และแนวทางป้องกันแก้ไขมิให้เกิดซ้ำ
ความถี่	:	เป็นประจำทุกปี ปีละ 1 ครั้ง
ค่าใช้จ่าย	:	รวมอยู่ในงบประมาณการดำเนินการ

5) **ระยะเวลาดำเนินการ**

ตลอดระยะเวลาดำเนินการ

6) **หน่วยงานที่รับผิดชอบ**

บริษัท ปตท. จำกัด (มหาชน) โดยศูนย์ปฏิบัติการระบบท่อเขต 5 (ปท.5)

7) **การประเมินผล**

บริษัท ปตท.จำกัด (มหาชน) เสนอรายงานผลการปฏิบัติตามแผนปฏิบัติการฯ ตลอดจนปัญหาอุปสรรคและข้อเสนอแนะ ต่อสำนักงานนโยบายและแผนทรัพยากรธรรมชาติและสิ่งแวดล้อม จังหวัดราชบุรี สำนักงานคณะกรรมการกำกับกิจการพลังงาน และกรมธุรกิจพลังงาน พิจารณาทุก 6 เดือน

8) **งบประมาณ**

รวมอยู่ในงบประมาณดำเนินการของบริษัท ปตท. จำกัด (มหาชน)

ทั้งนี้ รายละเอียดมาตรการทั่วไป มาตรการป้องกันและแก้ไขผลกระทบสิ่งแวดล้อม และมาตรการติดตามตรวจสอบผลกระทบสิ่งแวดล้อมในระยะก่อสร้างและมาตรการป้องกันและแก้ไขผลกระทบสิ่งแวดล้อมและมาตรการติดตามตรวจสอบผลกระทบสิ่งแวดล้อม ในระยะดำเนินการ ดัง**ตารางที่** 1 ถึง**ตารางที่** 3 ตามลำดับ

EnSIGN

(นายทวีศักดิ์ ไทพิทักษ์)
ผู้ช่วยกรรมการผู้จัดการใหญ่ระบบท่อส่งก๊าซธรรมชาติ
บริษัท ปตท. จำกัด (มหาชน)

(นายทรงฤทธิ์ นนทนำ)
ผู้ชำนาญการสิ่งแวดล้อม
บริษัท เอ็นไวร์ไซน์ จำกัด

ตารางที่ 1 มาตรการทั่วไป
โครงการท่อส่งก๊าซธรรมชาติไปยังบริษัท ไซมีส เมอร์ชานไดส์ จำกัด

ผลกระทบสิ่งแวดล้อม	มาตรการป้องกันและแก้ไขผลกระทบสิ่งแวดล้อม	มาตรการติดตามตรวจสอบผลกระทบสิ่งแวดล้อม	หน่วยงานผู้รับผิดชอบ
มาตรการทั่วไป	1) ปฏิบัติตามมาตรการป้องกัน แก้ไขผลกระทบสิ่งแวดล้อม และมาตรการติดตามตรวจสอบผลกระทบสิ่งแวดล้อม ในรูปแผนปฏิบัติการด้านสิ่งแวดล้อม ตามที่เสนอในรายงานการวิเคราะห์ผลกระทบสิ่งแวดล้อมโครงการท่อส่งก๊าซธรรมชาติไปยังบริษัท ไซมีส เมอร์ชานไดส์ จำกัด อย่างเคร่งครัด และใช้เป็นแนวทางในการกำกับ ควบคุม ติดตามตรวจสอบของหน่วยงาน ประชาชน และองค์กรที่เกี่ยวข้อง	-	บริษัท ปตท. จำกัด (มหาชน)
	2) บริษัท ปตท. จำกัด (มหาชน) จะต้องได้รับอนุญาตให้ใช้พื้นที่ในการวางท่อและได้รับอนุญาตประกอบกิจการก๊าซธรรมชาติจากหน่วยงานที่เกี่ยวข้องก่อนเริ่มดำเนินการก่อสร้างโครงการ		
	3) นำรายละเอียดในแผนปฏิบัติการด้านสิ่งแวดล้อมไปกำหนดในเงื่อนไขสัญญารับดำเนินการออกแบบ สัญญาก่อสร้าง สัญญาดำเนินการอย่างละเอียดชัดเจน เพื่อให้เกิดประสิทธิภาพ และประสิทธิผลในทางปฏิบัติและนำไปติดประกาศและเผยแพร่ให้กับชุมชนบริเวณพื้นที่โดยรอบโครงการรับทราบ		
	4) ดำเนินการตามแผนปฏิบัติการด้านสังคม มวลชนสัมพันธ์ และการรับเรื่องร้องเรียน ตั้งแต่ระยะก่อนก่อสร้างโครงการและดำเนินงานอย่างต่อเนื่องในระยะก่อสร้าง และระยะดำเนินการ เพื่อให้ชุมชนเกิดความเข้าใจและเข้ามามีส่วนร่วมในทุกขั้นตอนของการพัฒนาโครงการ		
	5) จัดทำข้อมูลรายละเอียดโครงการ พร้อมแผนที่แสดงตำแหน่งแนวท่อที่ดำเนินการจริงอย่างละเอียดและชัดเจน และส่งให้หน่วยงานเจ้าของพื้นที่ที่แนวท่อพาดผ่าน เพื่อให้หน่วยงานดังกล่าวใช้ประกอบการวางแผนพัฒนาพื้นที่ในอนาคต เพื่อป้องกันและลดผลกระทบจากการเกิดอุบัติภัยตามแนวท่อส่งก๊าซ และนำเสนอให้สำนักงานนโยบายและแผนทรัพยากรธรรมชาติและสิ่งแวดล้อม โดยผนวกในรายงานผลการปฏิบัติตามแผน ปฏิบัติการด้านสิ่งแวดล้อม		

(นายสมชาย กูใหญ่)
ผู้ช่วยกรรมการผู้จัดการใหญ่ระบบท่อจัดจำหน่ายก๊าซธรรมชาติ
บริษัท ปตท. จำกัด (มหาชน)

(นายทวีศักดิ์ ไทพิทักษ์)
ผู้ช่วยกรรมการผู้จัดการใหญ่ระบบท่อส่งก๊าซธรรมชาติ
บริษัท ปตท. จำกัด (มหาชน)

(นายทรงฤทธิ์ นนทนำ)
ผู้ชำนาญการสิ่งแวดล้อม
บริษัท เอ็นไวร์ไซน์ จำกัด
กรกฎาคม 2556 หน้า 40/78

ตารางที่ 1 (ต่อ)

ผลกระทบสิ่งแวดล้อม	มาตรการป้องกันและแก้ไขผลกระทบสิ่งแวดล้อม	มาตรการติดตามตรวจสอบผลกระทบสิ่งแวดล้อม	หน่วยงานผู้รับผิดชอบ
มาตรการทั่วไป (ต่อ)	6) จัดทำคู่มือการระงับเหตุฉุกเฉินของโครงข่ายท่อส่งก๊าซธรรมชาติบริเวณพื้นที่โครงการท่อส่งก๊าซธรรมชาติไปยังบริษัท ไซมีส เมอร์ชานไดส์ จำกัด (**เอกสารแนบ**) และประชาสัมพันธ์คู่มือดังกล่าว เพื่อให้ความรู้เกี่ยวกับการดำเนินการ และการปฏิบัติตนเมื่อเกิดเหตุฉุกเฉินต่อชุมชน หน่วยงานป้องกันและบรรเทาสาธารณภัยในพื้นที่ หน่วยงานด้านการจราจร และหน่วยงานต่างๆ ในพื้นที่อย่างต่อเนื่อง	-	บริษัท ปตท. จำกัด (มหาชน)
	7) ตรวจสอบความพร้อมของการดำเนินงานตามแผนฉุกเฉินอย่างสม่ำเสมอ และฝึกซ้อมแผนฉุกเฉินกับชุมชน ผู้ประกอบการ หน่วยงานป้องกันและบรรเทาสาธารณภัยในพื้นที่ หน่วยงานด้านการจราจร และหน่วยงานต่างๆ ในพื้นที่อย่างต่อเนื่อง เพื่อเตรียมความพร้อมทั้งด้านแผนงาน การบังคับบัญชา การประสานงาน และความพร้อมของอุปกรณ์ เมื่อเกิดเหตุฉุกเฉิน		
	8) หากเกิดความเสียหายอันเนื่องมาจากการดำเนินการโครงการ ให้บริษัท ปตท. จำกัด (มหาชน) ดำเนินการจ่ายค่าชดเชยเร่งด่วนให้แก่ผู้ได้รับผลกระทบ เพื่อเป็นการบรรเทาทุกข์ฉุกเฉินในเบื้องต้น อย่างไรก็ดี ในขั้นตอนการจ่ายค่าชดเชยในกรณีปกติ เมื่อสรุปสาเหตุและมูลค่าความเสียหายทั้งหมดแล้ว บริษัทประกันภัยจะจ่ายให้ผู้เสียหายโดยตรงตามขั้นตอนการชดเชยความเสียหายของบริษัทประกันภัย		
	9) บริษัท ปตท. จำกัด (มหาชน) ต้องจัดทำและเสนอรายงานผลการปฏิบัติตามแผนปฏิบัติการด้านสิ่งแวดล้อมให้สำนักงานนโยบายและแผนทรัพยากรธรรมชาติและสิ่งแวดล้อม (สผ.) จังหวัดราชบุรี หน่วยงานอนุญาต ได้แก่ กรมธุรกิจพลังงาน และสำนักงานคณะกรรมการกำกับกิจการพลังงาน พิจารณาทุกๆ 6 เดือน ทั้งในระยะก่อสร้าง และระยะดำเนินการ ตามแนวทางการนำเสนอผลการติดตามตรวจสอบผลกระทบสิ่งแวดล้อมของสำนักงานฯ		
	10) หากผลการติดตามตรวจสอบผลกระทบสิ่งแวดล้อม แสดงให้เห็นแนวโน้มปัญหาสิ่งแวดล้อม บริษัทฯ ต้องดำเนินการปรับปรุงแก้ไขปัญหานั้นโดยเร็ว และหากเกิดเหตุการณ์ใดๆ ที่อาจก่อให้เกิดผลกระทบต่อสิ่งแวดล้อมบริษัทฯ ต้องแจ้งให้จังหวัดราชบุรี สำนักงานนโยบายและแผนทรัพยากรธรรมชาติและสิ่งแวดล้อม (สผ.) และหน่วยงานอนุญาต ได้แก่ กรมธุรกิจพลังงาน และสำนักงานคณะกรรมการกำกับกิจการพลังงานทราบโดยเร็ว เพื่อจะได้ประสานให้ความร่วมมือในการแก้ไขปัญหาดังกล่าว		

(นายสมชาย กูใหญ่)
ผู้ช่วยกรรมการผู้จัดการใหญ่ระบบท่อจัดจำหน่ายก๊าซธรรมชาติ
บริษัท ปตท. จำกัด (มหาชน)

(นายทวีศักดิ์ ไทพิทักษ์)
ผู้ช่วยกรรมการผู้จัดการใหญ่ระบบท่อส่งก๊าซธรรมชาติ
บริษัท ปตท. จำกัด (มหาชน)

(นายทรงฤทธิ์ นนทนำ)
ผู้ชำนาญการสิ่งแวดล้อม
บริษัท เอ็นไวร์ไซน์ จำกัด
กรกฎาคม 2556 หน้า 41/78

ตารางที่ 1 (ต่อ)

ผลกระทบสิ่งแวดล้อม	มาตรการป้องกันและแก้ไขผลกระทบสิ่งแวดล้อม	มาตรการติดตามตรวจสอบผลกระทบสิ่งแวดล้อม	หน่วยงานผู้รับผิดชอบ
มาตรการทั่วไป (ต่อ)	11) หากบริษัท ปตท. จำกัด (มหาชน) (ปตท.) มีความประสงค์จะเปลี่ยนแปลงรายละเอียดโครงการ หรือมาตรการป้องกันและแก้ไขผลกระทบสิ่งแวดล้อม หรือมาตรการติดตามตรวจสอบผลกระทบสิ่งแวดล้อมที่ได้รับความเห็นชอบแล้ว ให้บริษัท ปตท. จำกัด (มหาชน) แจ้งให้หน่วยงานที่มีอำนาจหน้าที่ในการพิจารณาอนุมัติหรืออนุญาตดำเนินการ ดังนี้ 1.1) หากหน่วยงานผู้อนุมัติหรืออนุญาตเห็นว่าการเปลี่ยนแปลงดังกล่าว เกิดผลดีต่อสิ่งแวดล้อมมากกว่าหรือเทียบเท่ามาตรการที่กำหนดไว้ในรายงานการวิเคราะห์ผลกระทบสิ่งแวดล้อมที่ได้รับความเห็นชอบไว้แล้ว ให้หน่วยงานผู้อนุมัติรับจดแจ้งให้เป็นไปตามหลักเกณฑ์และเงื่อนไขที่กำหนดไว้ในกฎหมายนั้นๆ ต่อไป พร้อมกับให้จัดทำสำเนาการเปลี่ยนแปลงดังกล่าวข้างต้นที่รับจดแจ้งไว้ให้สำนักงานนโยบายและแผนทรัพยากรธรรมชาติและสิ่งแวดล้อมเพื่อทราบ 1.2) หากหน่วยงานผู้อนุมัติหรืออนุญาตเห็นว่าการเปลี่ยนแปลงดังกล่าวอาจกระทบต่อสาระสำคัญในรายงานการวิเคราะห์ผลกระทบสิ่งแวดล้อมที่ได้รับความเห็นชอบไว้แล้ว ให้หน่วยงานผู้อนุมัติหรืออนุญาต จัดส่งรายงานการเปลี่ยนแปลงดังกล่าวให้สำนักงานนโยบายและแผนทรัพยากรธรรมชาติและสิ่งแวดล้อม เพื่อเสนอให้คณะกรรมการผู้ชำนาญการพิจารณารายงานการวิเคราะห์ผลกระทบสิ่งแวดล้อม (คชก.) ชุดที่เกี่ยวข้องให้ความเห็นประกอบก่อนดำเนินการเปลี่ยนแปลง และเมื่อโครงการได้รับอนุมัติหรืออนุญาตให้มีการเปลี่ยนแปลง ให้หน่วยงานผู้อนุมัติหรืออนุญาต แจ้งผลการเปลี่ยนแปลงดังกล่าว ให้สำนักงานนโยบายและแผนทรัพยากรธรรมชาติและสิ่งแวดล้อมเพื่อทราบ	-	บริษัท ปตท. จำกัด (มหาชน)
	12) หากยังมีประเด็นปัญหาข้อวิตกกังวลและห่วงใยของชุมชนต่อการดำเนินโครงการ ปตท. ต้องดำเนินการแก้ไขปัญหาดังกล่าว เพื่อขจัดปัญหาความขัดแย้งของชุมชนในพื้นที่ทันที		

(นายสมชาย กูใหญ่)
ผู้ช่วยกรรมการผู้จัดการใหญ่ระบบท่อจัดจำหน่ายก๊าซธรรมชาติ
บริษัท ปตท. จำกัด (มหาชน)

(นายทวีศักดิ์ ไทพิทักษ์)
ผู้ช่วยกรรมการผู้จัดการใหญ่ระบบท่อส่งก๊าซธรรมชาติ
บริษัท ปตท. จำกัด (มหาชน)

EnvSIGN
(นายทรงฤทธิ์ นนทนำ)
ผู้ชำนาญการสิ่งแวดล้อม
บริษัท เอ็นไวร์ไซน์ จำกัด
กรกฎาคม 2556 หน้า 42/78

ตารางที่ 2 มาตรการป้องกันและแก้ไขผลกระทบสิ่งแวดล้อม และมาตรการติดตามตรวจสอบผลกระทบสิ่งแวดล้อม
โครงการท่อส่งก๊าซธรรมชาติไปยังบริษัท ไซมีส เมอร์ชานไดส์ จำกัด ช่วงระยะก่อสร้าง

ผลกระทบสิ่งแวดล้อม	มาตรการป้องกันและแก้ไขผลกระทบสิ่งแวดล้อม	มาตรการติดตามตรวจสอบผลกระทบสิ่งแวดล้อม	หน่วยงานผู้รับผิดชอบ
มาตรการที่ต้องดำเนินการในช่วงเตรียมการก่อสร้าง			
	1) แจ้งแผนก่อสร้างให้กับหน่วยงานราชการ และชุมชนใกล้เคียง โดยระบุวันเริ่มงานและวันสิ้นสุดให้ชัดเจน ก่อนเริ่มก่อสร้างไม่น้อยกว่า 1 สัปดาห์	-	บริษัท ปตท. จำกัด (มหาชน)
	2) ประชาสัมพันธ์ให้ผู้ใช้รถใช้ถนนบริเวณพื้นที่ก่อสร้างโครงการ ได้ทราบล่วงหน้าไม่น้อยกว่า 1 สัปดาห์ เพื่อใช้ความระมัดระวังในการสัญจรผ่านไปมา รวมทั้งติดป้ายแสดงชื่อโครงการ เจ้าของโครงการระบุวันเริ่มต้นโครงการและวันสิ้นสุดโครงการ ชื่อรับเหมาก่อสร้าง และ ปตท. พร้อมหมายเลขโทรศัพท์ เป็นต้น		
	3) ผู้รับเหมาจะต้องได้รับอนุญาตจากหน่วยงานในท้องถิ่น (องค์การบริหารส่วนตำบลท่าราบ) หรือหน่วยงานที่ได้รับอนุญาตตามกฎหมาย เพื่อเข้าเก็บขนและกำจัดขยะมูลฝอยของโครงการ		
	4) การประชาสัมพันธ์และการสร้างความเข้าใจต่อโครงการ : ก่อนก่อสร้าง ดังนี้ (1) ประชาสัมพันธ์โครงการ เข้าพบผู้นำชุมชน ประชาชน คณะผู้บริหาร/ข้าราชการองค์การบริหารส่วนตำบลท่าราบ และหน่วยงานที่เกี่ยวข้อง เพื่อชี้แจงทำความเข้าใจถึงเหตุผลความเป็นมาของโครงการ แผนงานก่อสร้าง วิธีการก่อสร้าง ผลกระทบสิ่งแวดล้อมที่สำคัญ และมาตรการหรือแนวทางการป้องกันและแก้ไขผลกระทบ รวมทั้งการประสานความ		

(นายสมชาย กูใหญ่)
ผู้ช่วยกรรมการผู้จัดการใหญ่ระบบท่อจัดจำหน่ายก๊าซธรรมชาติ
บริษัท ปตท. จำกัด (มหาชน)

EnvSIGN

(นายทรงฤทธิ์ นนทนำ)
ผู้ชำนาญการสิ่งแวดล้อม
บริษัท เอ็นไวร์ไซน์ จำกัด

ตารางที่ 2 (ต่อ)

ผลกระทบสิ่งแวดล้อม	มาตรการป้องกันและแก้ไขผลกระทบสิ่งแวดล้อม	มาตรการติดตามตรวจสอบผลกระทบสิ่งแวดล้อม	หน่วยงานผู้รับผิดชอบ
มาตรการที่ต้องดำเนินการในช่วงเตรียมการก่อสร้าง (ต่อ)			
	ร่วมมือในระยะก่อสร้าง การรับฟังความคิดเห็นและตอบข้อสงสัย เพื่อให้เกิดความเข้าใจที่ถูกต้อง และสร้างความสัมพันธ์อันดีต่อกัน (2) สร้างความรู้ความเข้าใจแก่หน่วยงานต่างๆ ทั้งภาครัฐ และเอกชนในพื้นที่ศึกษา ตลอดจนประชาชนที่อยู่ใกล้เคียง เกี่ยวกับแผนงานก่อสร้าง วิธีการก่อสร้าง ผลกระทบและการกำหนดมาตรการ ข้อมูลความปลอดภัย การระงับเหตุฉุกเฉิน และวิธีปฏิบัติตนกรณีเกิดเหตุฉุกเฉิน เป็นต้น โดยผ่านสื่อต่างๆ ได้แก่ สื่อเอกสาร (แผ่นพับ ใบปลิว) และ สื่อบุคคล โดยการเข้าพบ ปรึกษาหารือ หรือการจัดประชุมชี้แจงโครงการ รับฟังความคิดเห็นและข้อเสนอแนะต่อการดำเนินโครงการ เพื่อหารือถึงแนวทางลดผลกระทบร่วมกัน	-	บริษัท ปตท. จำกัด (มหาชน)
	5) จัดให้มีป้ายประชาสัมพันธ์การดำเนินกิจกรรมของโครงการและช่องทางในการติดต่อกับโครงการ โดยมีรายละเอียดเกี่ยวกับการรับเรื่องร้องเรียน และเบอร์โทรศัพท์ที่สำคัญสำหรับติดต่อกรณีมีเหตุฉุกเฉิน หรือต้องการแจ้งข้อมูลข่าวสารที่สามารถมองเห็นได้ชัดเจนและเข้าใจได้ง่าย		

(นายสมชาย กูใหญ่)
ผู้ช่วยกรรมการผู้จัดการใหญ่ระบบท่อจัดจำหน่ายก๊าซธรรมชาติ
บริษัท ปตท. จำกัด (มหาชน)

(นายทรงฤทธิ์ นนทนำ)
ผู้ชำนาญการสิ่งแวดล้อม
บริษัท เอ็นไวร์ไซน์ จำกัด

ตารางที่ 2 (ต่อ)

ผลกระทบสิ่งแวดล้อม	มาตรการป้องกันและแก้ไขผลกระทบสิ่งแวดล้อม	มาตรการติดตามตรวจสอบผลกระทบสิ่งแวดล้อม	หน่วยงานผู้รับผิดชอบ
1. มาตรการด้านคุณภาพอากาศ			
จากการประเมินผลกระทบด้านคุณภาพอากาศในช่วงก่อสร้าง ได้แก่ การฟุ้งกระจายของฝุ่นละออง และมลสารที่เกิดจากการเผาไหม้เชื้อเพลิงของเครื่องยนต์ที่นำมาใช้ในงานก่อสร้าง ซึ่งกิจกรรมที่อาจก่อให้เกิดฝุ่นละอองได้แก่ การขุดร่องเพื่อวางท่อ การกลบท่อ การขุดเปิดพื้นที่บริเวณตำแหน่งบ่อรับและบ่อส่งในการวางท่อแบบเจาะลอด โดยผลการคาดการณ์ปริมาณฝุ่นละอองจากกิจกรรมของโครงการ เมื่อรวมกับฝุ่นละอองในปัจจุบันของพื้นที่ พบว่า ค่าความเข้มข้นมีค่าอยู่ในเกณฑ์ที่มาตรฐานตามประกาศคณะกรรมการสิ่งแวดล้อมแห่งชาติ ฉบับที่ 24 (พ.ศ. 2547) คือไม่เกิน 0.33 มิลลิกรัม/ลูกบาศก์เมตร อย่างไรก็ตาม เพื่อป้องกันผลกระทบที่อาจเกิดขึ้นหรือมีผลกระทบน้อยที่สุดโครงการจึงได้กำหนดมาตรการป้องกันและแก้ไขผลกระทบต่อทั้งผู้ที่ปฏิบัติงาน และบ้านเรือนที่อยู่ใกล้เคียง	1) ดำเนินกิจกรรมการก่อสร้างในช่วงเวลากลางวัน (08.00-18.00 น.)โดยกำหนดช่วงเวลาปฏิบัติงานของผู้ปฏิบัติงานไม่เกินที่กฎหมายกำหนด และหากจำเป็นต้องทำงานล่วงเวลา ต้องแจ้งให้หน่วยงานราชการ และชุมชนที่อยู่ใกล้เคียง ทราบล่วงหน้าไม่น้อยกว่า 3 วัน 2) ควบคุมให้มีการฉีดพรมน้ำบริเวณพื้นที่ก่อสร้างเพื่อลดการฟุ้งกระจายของฝุ่นละออง อย่างน้อยวันละ 2 ครั้ง 3) รถบรรทุกวัสดุก่อสร้างต้องมีสิ่งปกปิดและ/หรือสิ่งผูกมัด เพื่อป้องกันการฟุ้งกระจายและการตกหล่นของวัสดุ 4) ไม่เปิดหน้าดินพร้อมกันตลอดแนวก่อสร้างและเมื่อวางท่อแล้วเสร็จให้ฝังกลบทันที 5) จำกัดความเร็วของรถบรรทุกวัสดุก่อสร้าง ไม่ให้เกิน 30 กิโลเมตร/ชั่วโมง ในช่วงที่ผ่านพื้นที่ชุมชน (ช่วงทางเข้าบ้านคลองยายคลัง และช่วงทางเข้าชุมชนตำบลท่าราบ)และไม่เกิน 80 กิโลเมตรต่อชั่วโมงในพื้นที่ทั่วไป (ตามข้อกำหนดในพระราชบัญญัติจราจรทางบก พ.ศ. 2522) พร้อมติดตั้งป้ายจำกัดความเร็วพื้นที่ก่อสร้างและทางเข้า-ออก 6) ทำความสะอาดเศษดิน เศษโคลน หรือทรายที่ติดมากับล้อรถก่อนนำรถออกจากพื้นที่ก่อสร้าง รวมทั้งทำความสะอาด/เก็บเศษวัสดุที่ร่วงหล่นจากรถบรรทุก	ติดตามผลกระทบด้านคุณภาพอากาศรายละเอียดดังนี้ **<u>ดัชนีตรวจวัด</u>**: PM-10, TSP, ทิศทางลมและความเร็วลม **<u>สถานีตรวจวัด</u>**: จำนวน 1 สถานี ได้แก่ บริเวณบ้านพักอาศัยที่อยู่ริมถนนเพชรเกษมสายเก่า (ช่วงคลองยายคลัง) ดัง**รูปที่ 2** **<u>วิธีการตรวจวัด</u>** : เก็บตัวอย่างด้วยเครื่องมือ High Volume Air Sampler สำหรับตัวอย่างที่วิเคราะห์หา TSP และวิเคราะห์ด้วยวิธี Gravimetric ตามมาตรฐาน US.EPA สำหรับตัวอย่างที่วิเคราะห์หา PM-10 เก็บตัวอย่างด้วยเครื่องมือ High VolumePM-10Air Sampler และวิเคราะห์ด้วยวิธี Gravimetric ตามมาตรฐาน PA 076	บริษัท ปตท. จำกัด (มหาชน)

(นายสมชาย กูใหญ่)
ผู้ช่วยกรรมการผู้จัดการใหญ่ระบบท่อจัดจำหน่ายก๊าซธรรมชาติ
บริษัท ปตท. จำกัด (มหาชน)

EnvSIGN

(นายทรงฤทธิ์ นนทนำ)
ผู้ชำนาญการสิ่งแวดล้อม
บริษัท เอ็นไวร์โซน์ จำกัด

ตารางที่ 2 (ต่อ)

ผลกระทบสิ่งแวดล้อม	มาตรการป้องกันและแก้ไขผลกระทบสิ่งแวดล้อม	มาตรการติดตามตรวจสอบผลกระทบสิ่งแวดล้อม	หน่วยงานผู้รับผิดชอบ
1. ด้านอากาศ (ต่อ)			
	7) ตรวจสอบ บำรุงรักษา หรือตรวจเครื่องมือ สภาพยานพาหนะ/เครื่องจักรที่ใช้ในการก่อสร้างอย่างสม่ำเสมอให้อยู่ในสภาพดีและพร้อมใช้งานอยู่เสมอ เพื่อลดการระบายมลพิษทางอากาศ	**ความถี่** : 1 ครั้ง 5 วันต่อเนื่องครอบคลุมวันทำการและวันหยุดในช่วงที่มีกิจกรรมการก่อสร้างใกล้เคียงสถานีตรวจวัด **งบประมาณ** : ประมาณ 40,000 บาท/ครั้ง	บริษัท ปตท. จำกัด (มหาชน)
	8) หากวัสดุก่อสร้างตกหล่นปนเปื้อนถนนบริเวณพื้นที่โครงการและเส้นทางเข้า-ออกพื้นที่ก่อสร้างโครงการ ต้องทำความสะอาดถนนทันที		
2. ด้านเสียง			
กิจกรรมของโครงการที่อาจส่งผลกระทบด้านเสียง ในช่วงของการก่อสร้าง คาดว่ามาจากกิจกรรมหลัก คือ การใช้เครื่องจักรกลและอุปกรณ์ต่างๆ ในการก่อสร้าง ได้แก่ การใช้รถแบ็คโฮในการขุดเปิดพื้นที่ การขุดร่อง การกลบท่อการใช้เครื่องจักรในการวางท่อโดยวิธีการเจาะลอด การใช้รถบรรทุกขนส่งวัสดุอุปกรณ์ เป็นต้น โดยจากการประเมินระดับเสียงในช่วงที่มีกิจกรรมการก่อสร้าง พบว่าที่บริเวณบ้านพักอาศัยที่ใกล้เคียง ซึ่งมีระยะห่างจากพื้นที่ก่อสร้างโครงการ 130 เมตร และ 150 เมตร มีค่าระดับเสียงเฉลี่ย 24 ชั่วโมง อยู่ในเกณฑ์มาตรฐานกำหนด (ไม่เกิน 70 เดซิเบล (เอ)) และมีค่าระดับเสียงรบกวนไม่เกิน 10 เดซิเบล (เอ)อย่างไรก็ดี ผู้ปฏิบัติงานในพื้นที่	1) แจ้งแผนก่อสร้างให้กับหน่วยงานราชการ และชุมชนใกล้เคียง โดยระบุวันเริ่มงานและวันสิ้นสุดให้ชัดเจน ก่อนเริ่มก่อสร้างไม่น้อยกว่า 1 สัปดาห์	ติดตามผลกระทบด้านเสียงรายละเอียดดังนี้ **ดัชนีตรวจวัด** : ระดับเสียงเฉลี่ย 24 ชั่วโมง (Leq 24 hrs.) ระดับเสียงเฉลี่ย 1 ชั่วโมง (Leq 1 hr.)ระดับเสียงสูงสุด (Lmax) และระดับเสียงพื้นฐาน (L90) **สถานีตรวจวัด** : จำนวน 1 สถานี ได้แก่ บริเวณบ้านพักอาศัยที่อยู่ริมถนนเพชรเกษมสายเก่า (ช่วงคลองยายคลัง) ดัง**รูปที่ 2**	บริษัท ปตท. จำกัด (มหาชน)
	2) ดำเนินการก่อสร้างในช่วงเวลากลางวัน (08.00-18.00 น.) และหาก มีความจำเป็นต้องดำเนินงานก่อสร้างในช่วงเวลากลางคืน ต้องแจ้งแผนการดำเนินงานให้หน่วยงานปกครองส่วนท้องที่และชุมชนที่เกี่ยวข้องทราบเป็นการล่วงหน้าไม่น้อยกว่า 3 วัน		
	3) ติดตั้งกำแพงกันเสียงบริเวณพื้นที่ก่อสร้างที่อยู่ใกล้เคียงกับบ้านเรือนที่อยู่ริมถนนเพชรเกษมสายเก่า (ช่วงจุดตัดคลองยายคลัง) ซึ่งในเบื้องต้นกำหนดคุณสมบัติของกำแพงกันเสียงที่เลือกใช้เป็นแผ่นเหล็ก (Steel, 24 ga) หนา 0.64 มิลลิเมตร ซึ่งมีประสิทธิภาพในการลดทอนระดับเสียงลงได้ 18 เดซิเบล (เอ) (อ้างอิงความสามารถในการลดระดับเสียงที่ทะลุผ่าน		

(นายสมชาย กูใหญ่)
ผู้ช่วยกรรมการผู้จัดการใหญ่ระบบท่อจัดจำหน่ายก๊าซธรรมชาติ
บริษัท ปตท. จำกัด (มหาชน)

(นายทรงฤทธิ์ นนทนำ)
ผู้ชำนาญการสิ่งแวดล้อม
บริษัท เอ็นไวร์ไซน์ จำกัด
กรกฎาคม 2556 หน้า 46/78

ตารางที่ 2 (ต่อ)

ผลกระทบสิ่งแวดล้อม	มาตรการป้องกันและแก้ไขผลกระทบสิ่งแวดล้อม	มาตรการติดตามตรวจสอบผลกระทบสิ่งแวดล้อม	หน่วยงานผู้รับผิดชอบ
2. **ด้านเสียง (ต่อ)**			
ก่อสร้างโครงการที่อาจได้รับผลกระทบจากเสียงดัง โครงการจึงต้องกำหนดมาตรการเพื่อป้องกันและแก้ไขผลกระทบที่อาจเกิดขึ้นต่อบ้านเรือนที่อยู่ใกล้เคียง รวมทั้งติดตามผลกระทบด้านเสียงที่อาจเกิดขึ้น	ของวัสดุต่างๆ จาก Federal Highway Administration ของสหรัฐอเมริกา, 2549) โดยติดตั้งให้มีความสูงอย่างน้อย 2.4 เมตร ด้านที่อยู่ใกล้กับพื้นที่ได้รับผลกระทบ และมีความกว้างตามความยาวของพื้นที่บ่อรับ-บ่อส่ง	**<u>วิธีตรวจวัด</u>**: ตามประกาศคณะกรรมการควบคุมมลพิษ (พ.ศ. 2550) เรื่องวิธีการตรวจวัดระดับเสียงพื้นฐานระดับเสียงขณะไม่มีการรบกวนการตรวจวัดและคำนวณระดับเสียงขณะมีการรบกวน การคำนวณค่าระดับการรบกวนและแบบบันทึกการตรวจวัดเสียงรบกวน **<u>ความถี่</u>**:จำนวน 1 ครั้ง ในช่วงที่มีกิจกรรมการก่อสร้างใกล้เคียงสถานีตรวจวัด เป็นเวลา 5 วันต่อเนื่อง ครอบคลุมวันทำการและวันหยุด **<u>งบประมาณ</u>**:ประมาณ 30,000 บาท/ครั้ง/สถานี	บริษัท ปตท. จำกัด (มหาชน)
	4) ดูแลรักษาเครื่องมือ เครื่องจักร อุปกรณ์การก่อสร้างให้อยู่ในสภาพดีตลอดเวลา และเมื่อพบว่ามีเสียงดังผิดปกติจากชิ้นส่วนของอุปกรณ์ใดให้ทำการแก้ไขปรับปรุงทันที		
	5) กำหนดระยะเวลาปฏิบัติงานของผู้ปฏิบัติงาน ให้เป็นไปตามที่กฎหมายกำหนด และจัดหาอุปกรณ์ป้องกันเสียง เช่น ปลั๊กอุดหูลดเสียง (Ear Plugs) หรือครอบหูลดเสียง (Ear Muffs) ให้กับผู้ที่ปฏิบัติงานในพื้นที่มีเสียงดัง		
	6) การเดินเครื่องจักรกลหนักที่มีเสียงดัง ต้องเร่งดำเนินการให้แล้วเสร็จ และติดเครื่องยนต์เฉพาะช่วงทำงานเท่านั้นและหยุดเครื่องทันทีเมื่อใช้งานเสร็จ		

(นายสมชาย กูใหญ่)
ผู้ช่วยกรรมการผู้จัดการใหญ่ระบบท่อจัดจำหน่ายก๊าซธรรมชาติ
บริษัท ปตท. จำกัด (มหาชน)

EnvSIGN

(นายทรงฤทธิ์ นนทนำ)
ผู้ชำนาญการสิ่งแวดล้อม
บริษัท เอ็นไวร์ไซน์ จำกัด
กรกฎาคม 2556 หน้า 47/78

ตารางที่ 2 (ต่อ)

ผลกระทบสิ่งแวดล้อม	มาตรการป้องกันและแก้ไขผลกระทบสิ่งแวดล้อม	มาตรการติดตามตรวจสอบผลกระทบสิ่งแวดล้อม	หน่วยงานผู้รับผิดชอบ
3. ด้านคุณภาพน้ำและนิเวศวิทยาทางน้ำ			
กิจกรรมจากการก่อสร้างโครงการที่อาจจะส่งผลกระทบต่อคุณภาพน้ำ และนิเวศวิทยาทางน้ำ ประกอบด้วย การก่อสร้างเพื่อวางท่อผ่านคลอง การระบายน้ำทิ้งจากการทดสอบท่อ น้ำเสียจากคนงานก่อสร้าง โดยกิจกรรมการวางท่อตัดผ่านแหล่งน้ำหรือการปรับพื้นที่และการขุดร่องเพื่อวางท่อ/การขุดบ่อรับ-บ่อส่ง อาจทำให้มีการชะล้างดินลงสู่แหล่งน้ำได้ อย่างไรก็ดีโครงการเลือกใช้เทคนิคการวางท่อแบบเจาะลอดเป็นส่วนใหญ่ รวมทั้งช่วงที่แนววางท่อส่งก๊าซฯ ตัดผ่านคลอง เพื่อหลีกเลี่ยงผลกระทบจากการขุดเปิดหน้าดินต่อคุณภาพน้ำและนิเวศวิทยาทางน้ำ รวมทั้งการใช้ประโยชน์แหล่งน้ำดังกล่าว โดยมีระดับความลึกของท่อประมาณ 2 เมตร จากท้องคลอง/ท้องทางระบายน้ำ เพื่อหลีกเลี่ยงผลกระทบต่อการใช้ประโยชน์ทางระบายน้ำดังกล่าว นอกจากนี้ ในการก่อสร้างโครงการจะมีการ	**ก. การป้องกันและแก้ไขผลกระทบทั่วไป** 1) ห้ามล้างอุปกรณ์ เครื่องมือ และเครื่องจักรและ/หรือระบายน้ำทิ้ง น้ำปนเปื้อนน้ำมันเครื่องใช้แล้ว และสิ่งปนเปื้อนอื่นๆ ลงสู่แหล่งน้ำหรือพื้นที่ใกล้เคียงโดยเด็ดขาด และจัดให้มีภาชนะรองรับเมื่อมีการเปลี่ยนน้ำมันหล่อลื่นจากยานพาหนะ และอุปกรณ์ก่อสร้างบริเวณพื้นที่ก่อสร้าง 2) จัดให้มีห้องสุขาเพียงพอกับจำนวนคนงานในพื้นที่ ตามที่กฎหมายกำหนด และติดตั้งถังบำบัดน้ำเสียสำเร็จรูป และรื้อถอนออกจากพื้นที่เมื่อก่อสร้างแล้วเสร็จ รวมทั้งห้ามระบายของเสียที่ยังไม่ผ่านการบำบัดลงสู่แหล่งน้ำโดยเด็ดขาด 3) ห้ามทิ้งขยะหรือเศษวัสดุลงในแหล่งน้ำ คู คลอง และจัดให้มีภาชนะรองรับขยะมูลฝอยในพื้นที่ก่อสร้าง เพื่อรวบรวมและจัดเก็บขยะมูลฝอยจากพื้นที่ก่อสร้างทุกวัน	**ก. การติดตามตรวจสอบคุณภาพน้ำทิ้งจากการทดสอบท่อ** ติดตามตรวจสอบคุณภาพน้ำทิ้งจากการทดสอบท่อ รายละเอียดดังนี้ **<u>ดัชนีตรวจวัด</u>** : ความเป็นกรด-ด่าง (pH) ปริมาณสารแขวนลอย (SS) และอุณหภูมิ (Temperature) **<u>สถานีตรวจวัด</u>** : ปลายท่อที่มีการปล่อยน้ำทิ้งจากการทดสอบ **<u>วิธีการตรวจวัด</u>** : วิธีการตามที่ระบุไว้ใน Standard Methods for the Examination of Water and Wastewater **<u>ความถี่</u>** : ช่วงที่มีการทดสอบท่อด้วยวิธีชลสถิตย์ (Hydrostatic Test) **<u>ค่าใช้จ่าย</u>** : ประมาณ 8,000บาท/ครั้ง	บริษัท ปตท. จำกัด (มหาชน)

(นายสมชาย กูใหญ่)
ผู้ช่วยกรรมการผู้จัดการใหญ่ระบบท่อจัดจำหน่ายก๊าซธรรมชาติ
บริษัท ปตท. จำกัด (มหาชน)

EnvSIGN

(นายทรงฤทธิ์ นนทนำ)
ผู้ชำนาญการสิ่งแวดล้อม
บริษัท เอ็นไวรีไซน์ จำกัด

ตารางที่ 2 (ต่อ)

ผลกระทบสิ่งแวดล้อม	มาตรการป้องกันและแก้ไขผลกระทบสิ่งแวดล้อม	มาตรการติดตามตรวจสอบผลกระทบสิ่งแวดล้อม	หน่วยงานผู้รับผิดชอบ
3. ด้านคุณภาพน้ำและนิเวศวิทยาทางน้ำ (ต่อ)			
ระบายน้ำทิ้งจากการทดสอบท่อด้วยวิธีทางชลสถิตย์ (Hydrostatic Test)โดยน้ำที่ใช้เป็นน้ำประปา หรือที่มีจำหน่ายในพื้นที่ ไม่มีการเติมสารเคมีหรือสิ่งปนเปื้อนลงในน้ำเมื่อทดสอบท่อแล้วเสร็จจะทำการควบคุมให้มีการปรับลดแรงดันน้ำในเส้นท่อให้อยู่ในระดับแรงดันเทียบเท่าบรรยากาศ และติดตั้งตะแกรงบริเวณปลายท่อเพื่อดักเศษขยะและของแข็งที่ถูกชะล้างออกมาจากเส้นท่อ รวมทั้งมีการตรวจสอบคุณภาพน้ำทิ้งก่อนนำไปใช้ประโยชน์ในการรดพื้นที่สีเขียวและสนามหญ้าภายในบริษัท ไซมีสเมอร์ ชานไดส์ จำกัดสำหรับน้ำเสียจากคนงานก่อสร้างกำหนดให้จัดเตรียมห้องส้วมอย่างเพียงพอ และเมื่อการก่อสร้างแล้วเสร็จให้รื้อถอนออกไปจากพื้นที่ก่อสร้าง อย่างไรก็ดี เพื่อให้การดำเนินงานก่อสร้างโครงการมีผลกระทบต่อคุณภาพน้ำและนิเวศวิทยาทางน้ำที่ของแหล่งน้ำที่อยู่ใกล้เคียงน้อยที่สุด จึงได้กำหนดมาตรการด้านคุณภาพน้ำและนิเวศวิทยาทางน้ำเพื่อเป็นแนวทางในการปฏิบัติของผู้ที่เกี่ยวข้องต่อไป	**ข. การป้องกันและแก้ไขผลกระทบจากกิจกรรมวางท่อ** 1) กำหนดระดับความลึกของท่อไม่น้อยกว่า 2 เมตร จากท้องคลองหรือทางระบายน้ำ 2) หลีกเลี่ยงกิจกรรมการก่อสร้างวางท่อส่งก๊าซธรรมชาติในช่วงที่ฝนตกหนัก 3) การตอก Sheet Pile รอบบ่อรับ-บ่อส่ง หรือพื้นที่ก่อสร้างช่วงที่อยู่ใกล้แหล่งน้ำ เพื่อป้องกันการปนเปื้อนของโคลนจากการขุดออกสู่ภายนอก และป้องกันการชะล้างพังทลายของดินในพื้นที่ก่อสร้างปนเปื้อนลงสู่แหล่งน้ำหรือพื้นที่ใกล้เคียง 4) เตรียมเครื่องสูบน้ำสำรองไว้ใช้งานตลอดระยะเวลาการก่อสร้างเพื่อป้องกันและแก้ไขปัญหาน้ำท่วมขังหรือการระบายน้ำในบริเวณพื้นที่ก่อสร้าง 5) ห้ามกองวัสดุที่เกิดจากการปรับพื้นที่ การรื้อถอนต้นไม้ และการขุดเจาะไว้ใกล้กับแหล่งน้ำ รวมทั้งจัดวางกองเศษดินไม่ให้กีดขวางทางระบายน้ำในพื้นที่	**ข. การติดตามตรวจสอบสภาพการระบายน้ำและน้ำท่วมขัง** ติดตามตรวจสอบสภาพการระบายน้ำในพื้นที่ รายละเอียดดังนี้ **<u>ดัชนีตรวจวัด</u>**: สภาพการระบายน้ำและน้ำท่วมขังในบริเวณพื้นที่ปฏิบัติงาน **<u>สถานีตรวจวัด</u>**: ตลอดแนวพื้นที่ก่อสร้าง **<u>วิธีการตรวจวัด</u>**: บันทึกข้อมูลสภาพการระบายน้ำและน้ำท่วมขังอันเนื่องมาจากการก่อสร้างโครงการ **<u>ความถี่</u>**: ตลอดระยะเวลาการก่อสร้าง **<u>ค่าใช้จ่าย</u>**: รวมอยู่ในงบประมาณการก่อสร้าง	บริษัท ปตท. จำกัด (มหาชน)

(นายสมชาย กูใหญ่)
ผู้ช่วยกรรมการผู้จัดการใหญ่ระบบท่อจัดจำหน่ายก๊าซธรรมชาติ
บริษัท ปตท. จำกัด (มหาชน)

(นายทรงฤทธิ์ นนทนำ)
ผู้ชำนาญการสิ่งแวดล้อม
บริษัท เอ็นไวร์ไซน์ จำกัด
กรกฎาคม 2556 หน้า 49/78

ตารางที่ 2 (ต่อ)

ผลกระทบสิ่งแวดล้อม	มาตรการป้องกันและแก้ไขผลกระทบสิ่งแวดล้อม	มาตรการติดตามตรวจสอบผลกระทบสิ่งแวดล้อม	หน่วยงานผู้รับผิดชอบ
3. ด้านคุณภาพน้ำและนิเวศวิทยาทางน้ำ (ต่อ)			
	ค. การป้องกันและแก้ไขผลกระทบจากการทดสอบท่อ		บริษัท ปตท. จำกัด (มหาชน)
	1) ต้องไม่เติมสารเคมีใดๆ ที่เป็นอันตรายต่อสิ่งแวดล้อมในน้ำที่ใช้ในการทดสอบการรั่วไหลของท่อ		
	2) น้ำทิ้งจากการทดสอบท่อต้องปรับลดแรงดันน้ำในเส้นท่อให้อยู่ในระดับแรงดันเทียบเท่าบรรยากาศและติดตั้งตะแกรงเพื่อดักตะกอนและ/หรือของแข็งแขวนลอยที่ปนเปื้อนมากับน้ำบริเวณปลายท่อก่อนระบายทิ้ง		
	3) ตรวจวิเคราะห์คุณภาพน้ำจากการทดสอบท่อก่อนระบายทิ้ง โดยมีดัชนีคุณภาพน้ำ ได้แก่ค่าความเป็นกรด-ด่าง (pH) สารแขวนลอย (SS) และอุณหภูมิ เพื่อให้มั่นใจได้ว่ามีคุณภาพน้ำทิ้งเป็นไปตามมาตรฐานคุณภาพน้ำทิ้ง ทั้งนี้กรณีคุณภาพน้ำทิ้งไม่เป็นไปตามที่มาตรฐานกำหนด ให้พักน้ำรอไว้ในท่อและบำบัดน้ำทิ้งให้ได้ตามที่มาตรฐานกำหนด โดยการติดตั้งตะแกรงตาถี่หรือถุงกรองตะกอน บริเวณปลายท่อหรือจุดปล่อยน้ำเพื่อกรองก่อนปล่อยน้ำทิ้ง เป็นต้น		
	4) นำน้ำทิ้งไปใช้ในการฉีดพรมน้ำบริเวณพื้นที่สีเขียวและสนามหญ้าภายในบริษัท ไซมีส เมอร์ชานไดส์ จำกัด โดยโครงการต้องได้รับอนุญาตก่อนดำเนินการ		

(นายสมชาย กูใหญ่)
ผู้ช่วยกรรมการผู้จัดการใหญ่ระบบท่อจัดจำหน่ายก๊าซธรรมชาติ
บริษัท ปตท. จำกัด (มหาชน)

EnvSIGN

(นายทรงฤทธิ์ นนทนำ)
ผู้ชำนาญการสิ่งแวดล้อม
บริษัท เอ็นไวร์ไซน์ จำกัด

ตารางที่ 2 (ต่อ)

ผลกระทบสิ่งแวดล้อม	มาตรการป้องกันและแก้ไขผลกระทบสิ่งแวดล้อม	มาตรการติดตามตรวจสอบผลกระทบสิ่งแวดล้อม	หน่วยงานผู้รับผิดชอบ
4. ด้านดินและการชะล้างพังทลายของดิน			
กิจกรรมการก่อสร้าง เช่น การเตรียมพื้นที่ การขุดดินเพื่อวางแนวท่อ การฝังกลบท่อ การขุดบ่อรับ- บ่อส่ง เป็นต้น อาจมีผลทำให้โครงสร้าง/คุณสมบัติของดินเปลี่ยนไปจากเดิมได้ รวมทั้งอาจมีผลต่อการสูญเสียหน้าดินจากการชะล้างพังทลายของดิน อย่างไรก็ดี เนื่องจากพื้นที่ก่อสร้างของโครงการอยู่ในพื้นที่ราบลุ่มจึงคาดว่าการก่อสร้างของโครงการจะก่อให้เกิดอัตราการสูญเสียดินไม่มากนัก ทั้งนี้ระดับของผลกระทบดังกล่าวสามารถลดลงได้โดยการเลือกเทคนิคที่ใช้ในการก่อสร้าง รวมทั้งการกำหนดมาตรการป้องกันแก้ไขผลกระทบที่อาจเกิดขึ้น โครงการจึงได้กำหนดมาตรการป้องกันและแก้ไขผลกระทบดังกล่าว	1) หลีกเลี่ยงการดำเนินกิจกรรมการก่อสร้างในช่วงที่มีฝนตกหนัก 2) การขุดร่องเพื่อวางท่อส่งก๊าซหรือขุดเปิดพื้นที่บ่อรับ-บ่อส่ง ในบริเวณพื้นที่ที่มีความเสี่ยงต่อการพังทลายของดินต้องติดตั้ง Sheet pile หรือใช้ Trench box ตามความเหมาะสมเพื่อป้องกันการถล่ม หรือการชะล้างพังทลายของดิน 3) หลังการวางท่อแล้วเสร็จต้องทำการปรับสภาพพื้นที่ให้กลับอยู่ในสภาพเดิมหรือใกล้เคียงสภาพเดิมโดยทันทีเพื่อป้องกันการชะล้างพังทลายของกองดินที่ร่องขุด หรือพื้นที่ขุดบ่อ 4) จัดให้มีอุปกรณ์ป้องกันการรั่วไหลของน้ำมันและสารเคมีต่างๆ พร้อมทั้งวัสดุดูดซับ หรือพื้นที่รองรับการเก็บกักน้ำมันและสารเคมีไว้ในพื้นที่ก่อสร้าง	-	บริษัท ปตท. จำกัด (มหาชน)

(นายสมชาย กูใหญ่)
ผู้ช่วยกรรมการผู้จัดการใหญ่ระบบท่อจัดจำหน่ายก๊าซธรรมชาติ
บริษัท ปตท. จำกัด (มหาชน)

(นายทรงฤทธิ์ นนทนำ)
ผู้ชำนาญการสิ่งแวดล้อม
บริษัท เอ็นไวร์ไซน์ จำกัด

ตารางที่ 2 (ต่อ)

ผลกระทบสิ่งแวดล้อม	มาตรการป้องกันและแก้ไขผลกระทบสิ่งแวดล้อม	มาตรการติดตามตรวจสอบผลกระทบสิ่งแวดล้อม	หน่วยงานผู้รับผิดชอบ
5. แผนปฏิบัติการด้านการคมนาคมขนส่ง			
พื้นที่ก่อสร้างโครงการจะใช้พื้นที่ในเขตทางหลวงแผ่นดินหมายเลข 3527 (ถนนเพชรเกษมสายเก่า) สภาพพื้นที่ใกล้เคียงมีการใช้ประโยชน์ที่ดินเป็นพื้นที่เกษตรกรรมเป็นส่วนใหญ่ ไม่พบแหล่งชุมชนหนาแน่นตั้งอยู่ใกล้เคียงแต่อย่างใด และปริมาณการจราจรที่เพิ่มขึ้นในระยะก่อสร้างไม่ทำให้ความหนาแน่นของการจราจรในพื้นที่เพิ่มสูงขึ้น สำหรับประเด็นการกีดขวางการจราจร พบว่า แนววางท่อช่วงที่ตัดผ่านถนนทางเข้าบ้านยายคลังและถนนเพชรเกษมสายเก่า ทางโครงการได้ออกแบบใช้เทคนิคการวางท่อส่งก๊าซฯ แบบเจาะลอด เพื่อหลีกเลี่ยงผลกระทบจากการขุดเปิดพื้นที่ผิวจราจรต่อการสัญจรไปมาของประชาชนในพื้นที่ รวมทั้งในแนวพื้นที่เขตทางฝั่งตะวันตกของถนนเพชรเกษมสายเก่ามีสภาพเป็นพื้นที่รกร้างในเขตทางและใกล้เคียงเป็นพื้นที่เกษตรกรรมเป็นส่วนใหญ่ตลอดจนมีพื้นที่เพียงพอสำหรับการปฏิบัติงาน และสามารถวางเครื่องมือเครื่องจักรต่างๆ ภายในพื้นที่เขตทางหรือไหล่ทางของถนน	1) แจ้งแผนการก่อสร้างให้กับเจ้าหน้าที่ของหน่วยงานที่เกี่ยวข้อง เช่น อบต.ท่าราบ แขวงการทางราชบุรี การไฟฟ้าฝ่ายผลิตแห่งประเทศไทย เป็นต้น และชุมชนที่เกี่ยวข้อง ได้ทราบล่วงหน้าไม่น้อยกว่า 1 สัปดาห์ ก่อนเข้าปฏิบัติงานในพื้นที่ 2) ประชาสัมพันธ์ให้ผู้ใช้รถใช้ถนนบริเวณพื้นที่ก่อสร้างโครงการได้ทราบล่วงหน้าไม่น้อยกว่า 1 สัปดาห์ เพื่อใช้ความระมัดระวังในการสัญจรผ่านไปมา รวมทั้งติดป้ายแสดงชื่อโครงการ เจ้าของโครงการ ระบุวันเริ่มต้นโครงการและวันสิ้นสุดโครงการ ชื่อรับเหมาก่อสร้าง และ ปตท. พร้อมหมายเลขโทรศัพท์ เป็นต้น 3) การวางท่อตัดผ่านทางเข้า-ออกบ้านพักอาศัย ต้องประสานแจ้งเจ้าของสถานที่ให้ทราบก่อนดำเนินการเป็นการล่วงหน้า และทำทางข้ามชั่วคราวและ/หรือจัดหาแผ่นเหล็กวางพาดร่องขุดเพื่อให้สามารถสัญจรหรือเข้า-ออกได้โดยสะดวก 4) ห้ามวางกองวัสดุหรือกองดินกีดขวางการจราจร และต้องขนย้ายวัสดุอุปกรณ์ที่ไม่ได้ใช้งานออกจากพื้นที่ก่อสร้างทันที เพื่อไม่ให้กีดขวางการจราจรหรือทางเข้า-ออกของบ้านเรือนใกล้เคียง 5) จัดให้มีเจ้าหน้าที่อำนวยความสะดวกด้านการจราจรบริเวณทางเข้า-ออกพื้นที่ก่อสร้าง	-	บริษัท ปตท. จำกัด (มหาชน)

(นายสมชาย กูใหญ่)
ผู้ช่วยกรรมการผู้จัดการใหญ่ระบบท่อจัดจำหน่ายก๊าซธรรมชาติ
บริษัท ปตท. จำกัด (มหาชน)

(นายทรงฤทธิ์ นนทนำ)
ผู้ชำนาญการสิ่งแวดล้อม
บริษัท เอ็นไวร์ไซน์ จำกัด
กรกฎาคม 2556 หน้า 52/78

ตารางที่ 2 (ต่อ)

ผลกระทบสิ่งแวดล้อม	มาตรการป้องกันและแก้ไขผลกระทบสิ่งแวดล้อม	มาตรการติดตามตรวจสอบผลกระทบสิ่งแวดล้อม	หน่วยงานผู้รับผิดชอบ
5. แผนปฏิบัติการด้านการคมนาคมขนส่ง (ต่อ)			
โดยไม่ต้องใช้พื้นที่ผิวการจราจรของถนนหรือทำให้กีดขวางแต่อย่างใด อย่างไรก็ดี เพื่อเป็นการป้องกันและแก้ไขผลกระทบที่อาจเกิดขึ้นในด้านอุบัติเหตุ หรือการกีดขวางบริเวณพื้นที่ไหล่ทาง จึงจำเป็นต้องมีการกำหนดมาตรการป้องกันและแก้ไขผลกระทบดังกล่าว	6) จัดพื้นที่จอดรถขนส่งวัสดุอุปกรณ์ต่างๆให้อยู่ภายในพื้นที่ก่อสร้างอย่างเป็นระเบียบ โดยไม่ให้อยู่ในตำแหน่งที่กีดขวางการจราจร รวมทั้งต้องจัดวางเครื่องจักร อุปกรณ์ และวัสดุก่อสร้างให้เป็นระเบียบเรียบร้อยภายในเขตพื้นที่ก่อสร้าง		บริษัท ปตท. จำกัด (มหาชน)
	7) กำหนดให้พนักงานขับรถปฏิบัติตามกฎจราจรอย่างเคร่งครัดและควบคุมน้ำหนักของการบรรทุกเพื่อป้องกันความเสียหายของพื้นผิวจราจร รวมทั้งการตรวจสภาพเครื่องยนต์ก่อนใช้งาน		
	8) ต้องจัดให้มีแสงสว่างเพียงพอในบริเวณพื้นที่ก่อสร้างมีการติดตั้งสัญญาณและไฟแสงสว่างเตือนที่ปรากฏให้เห็นชัดเจน		
	9) จัดเตรียมพื้นที่ก่อสร้างโดยกั้นเขตพื้นที่ก่อสร้างออกจากเส้นทางจราจรให้ชัดเจน โดยใช้แผงกั้น กรวย พร้อมทั้งติดตั้งเครื่องหมายจราจร ป้ายเตือน ไฟกระพริบ ป้ายแนะนำ และสัญญาณไฟจราจรชั่วคราวให้เป็นไปตามมาตรฐานราชการกำหนด เพื่อใช้ปิดกั้นจราจร เตือนการจราจร และลดช่องทางก่อนถึงบริเวณพื้นที่ก่อสร้างโดยมีระยะการติดตั้งที่เหมาะสมชัดเจน และสอดคล้องกับลักษณะการใช้ประโยชน์ของเส้นทาง รวมทั้งตรวจสอบบำรุง		

(นายสมชาย กูใหญ่)
ผู้ช่วยกรรมการผู้จัดการใหญ่ระบบท่อจัดจำหน่ายก๊าซธรรมชาติ
บริษัท ปตท. จำกัด (มหาชน)

EnvSIGN

(นายทรงฤทธิ์ นนทนำ)
ผู้ชำนาญการสิ่งแวดล้อม
บริษัท เอ็นไวร์โซน์ จำกัด

ตารางที่ 2 (ต่อ)

ผลกระทบสิ่งแวดล้อม	มาตรการป้องกันและแก้ไขผลกระทบสิ่งแวดล้อม	มาตรการติดตามตรวจสอบผลกระทบสิ่งแวดล้อม	หน่วยงานผู้รับผิดชอบ
5. แผนปฏิบัติการด้านการคมนาคมขนส่ง (ต่อ)			
	รักษาป้ายและสัญญาณไฟต่างๆให้อยู่ในสภาพดีตลอดเวลา และต้องดำเนินการซ่อมแซมแก้ไขโดยทันทีที่เกิดความเสียหาย ชำรุด หรือสูญหาย	-	บริษัท ปตท. จำกัด (มหาชน)
	10) จำกัดความเร็วของรถที่ใช้ในโครงการในช่วงพื้นที่โครงการหรือช่วงที่ผ่านชุมชน (ช่วงทางเข้าบ้านคลองยายคลัง และช่วงทางเข้าชุมชนตำบลท่าราบ)ให้มีความเร็วไม่เกิน 30 กิโลเมตร/ชั่วโมง และในพื้นที่ทั่วไป ให้มีความเร็ว ไม่เกิน 80 กิโลเมตร/ชั่วโมง (ตามข้อกำหนดในพระราชบัญญัติจราจรทางบก พ.ศ. 2522)		
	11) ต้องเร่งปรับปรุงและคืนสภาพพื้นที่ก่อสร้างและ/หรือผิวจราจรหากเกิดกรณีที่ได้รับผลกระทบจากกิจกรรมการก่อสร้างให้มีสภาพเหมือนเดิมหรือดีกว่าเดิม		
6. แผนปฏิบัติการด้านการจัดการของเสีย			
ขยะมูลฝอยและกากของเสียที่คาดว่าจะเกิดขึ้นจากกิจกรรมในส่วนต่างๆ ได้แก่ มูลฝอยจากการอุปโภคบริโภคของคนงานก่อสร้าง เศษดินที่เหลือจากการขุด และเศษโคลนเบนโทไนท์ ทั้งนี้ ขยะมูลฝอยทั้งหมดที่เกิดขึ้นในระยะก่อสร้างกำหนดให้โครงการดำเนินการเก็บรวบรวมและประสานให้หน่วยงานในท้องถิ่นหรือ	1) การจัดการของเสียทั่วไปให้จัดเตรียมถังรองรับขยะและถุงบรรจุขยะ เพื่อรองรับขยะที่เกิดขึ้นจากคนงานก่อสร้าง เช่น กล่องและถุงใส่อาหาร ขวดบรรจุน้ำดื่ม เป็นต้น ไว้บริเวณพื้นที่ปฏิบัติงานอย่างเพียงพอ และผู้รับเหมาจะต้องได้รับอนุญาตจากหน่วยงานในท้องถิ่น (องค์การบริหารส่วนตำบลท่าราบ) หรือหน่วยงานที่ได้รับอนุญาตตามกฎหมาย เพื่อเข้าเก็บขนและกำจัดขยะมูลฝอยของโครงการ	-	บริษัท ปตท. จำกัด (มหาชน)

(นายสมชาย กูใหญ่)
ผู้ช่วยกรรมการผู้จัดการใหญ่ระบบท่อจัดจำหน่ายก๊าซธรรมชาติ
บริษัท ปตท. จำกัด (มหาชน)

EnvSIGN

(นายทรงฤทธิ์ นนทนำ)
ผู้ชำนาญการสิ่งแวดล้อม
บริษัท เอ็นไวร์ไซน์ จำกัด

ตารางที่ 2 (ต่อ)

ผลกระทบสิ่งแวดล้อม	มาตรการป้องกันและแก้ไขผลกระทบสิ่งแวดล้อม	มาตรการติดตามตรวจสอบผลกระทบสิ่งแวดล้อม	หน่วยงานผู้รับผิดชอบ
6. แผนปฏิบัติการด้านการจัดการของเสีย (ต่อ)			
หน่วยงานที่ได้รับอนุญาตตามกฎหมายเข้ามาเก็บขนขยะมูลฝอยของโครงการ เพื่อนำไปกำจัดด้วยวิธีการที่เหมาะสมและถูกต้องตามหลักวิชาการ และได้กำหนดมาตรการด้านการจัดการของเสีย เพื่อให้การดำเนินโครงการส่งผลกระทบด้านการปนเปื้อนของเสีย และก่อให้เกิดความเดือดร้อนรำคาญต่อชุมชนใกล้เคียงน้อยที่สุด	2) ของเสียอันตรายที่มีลักษณะและคุณสมบัติตามที่กำหนดในประกาศกระทรวงอุตสาหกรรมเรื่องการกำจัดสิ่งปฏิกูลไม่ใช้แล้ว พ.ศ. 2548 เช่น น้ำมันหล่อลื่น สารละลายในการล้างเครื่องมือ วัสดุดูดซับหรืออุปกรณ์ที่ใช้ทำความสะอาดน้ำมันที่หกรั่วไหล เป็นต้น ต้องเก็บแยกออกจากของเสียทั่วไป และรวบรวมให้หน่วยงานที่ได้รับอนุญาตจากกรมโรงงานอุตสาหกรรมรับไปกำจัดต่อไป	-	บริษัท ปตท. จำกัด (มหาชน)
	3) จัดให้มีวัสดุหรืออุปกรณ์ที่ใช้ในการรองรับน้ำมันที่อาจหกรั่วไหล		
	4) ผสมเบนโทไนท์เพื่อใช้ในการเจาะลอด ให้พอดีกับปริมาณงานเจาะลอด เพื่อไม่ให้มีเศษเบนโทไนท์ที่ต้องกำจัดทิ้งมาก และเบนโทไนท์ที่เหลือจากการเจาะลอด ให้นำไปกำจัดในพื้นที่ที่ได้รับอนุญาตจากเจ้าของพื้นที่/หน่วยงานที่รับผิดชอบ รวมทั้งต้องแจ้งเอกสารข้อมูลความปลอดภัยของโคลนเบนโทไนท์ให้เจ้าของพื้นที่รับทราบก่อนดำเนินการ		

(นายสมชาย กูใหญ่)
ผู้ช่วยกรรมการผู้จัดการใหญ่ระบบท่อจัดจำหน่ายก๊าซธรรมชาติ
บริษัท ปตท. จำกัด (มหาชน)

(นายทรงฤทธิ์ นนทนำ)
ผู้ชำนาญการสิ่งแวดล้อม
บริษัท เอ็นไวร์ไซน์ จำกัด

ตารางที่ 2 (ต่อ)

ผลกระทบสิ่งแวดล้อม	มาตรการป้องกันและแก้ไขผลกระทบสิ่งแวดล้อม	มาตรการติดตามตรวจสอบผลกระทบสิ่งแวดล้อม	หน่วยงานผู้รับผิดชอบ
7. แผนปฏิบัติการด้านสังคมและการมีส่วนร่วมของประชาชน			
จากการสำรวจทัศนคติจากผู้ที่เกี่ยวข้องโดยการสัมภาษณ์รายบุคคล และการดำเนินกิจกรรมด้านการมีส่วนร่วมของประชาชน ครอบคลุมทั้งในกลุ่มหน่วยงานราชการ สถาบัน ผู้นำชุมชน ประชาชน โดยรอบบริเวณพื้นที่โครงการ พบว่าส่วนใหญ่มีทัศนคติในเชิงบวกต่อโครงการเห็นด้วยกับโครงการและมีความเชื่อมั่นในการดำเนินงานของ ปตท. รวมทั้งบางส่วนมีความคุ้นเคยกับท่อส่งก๊าซธรรมชาติที่มีอยู่เดิมในพื้นที่และยังไม่เคยได้รับผลกระทบจากการดำเนินงานดังกล่าว และมีความคิดเห็นว่าการดำเนินโครงการก่อให้เกิดผลดีในด้านความเจริญต่อชุมชน และประเทศชาติ เกิดความเจริญทางด้านเศรษฐกิจ ช่วยลดต้นทุนและเป็นผลดีต่อสิ่งแวดล้อม อย่างไรก็ตาม บางส่วนมีความห่วงกังวลและคาดการณ์ผลกระทบในช่วงก่อสร้างที่จะเกิดขึ้น ได้แก่ ผลกระทบด้านการจราจร การเดินทางไม่สะดวก การใช้	**พื้นที่ดำเนินการ** : ครอบคลุมพื้นที่ในระยะ300 เมตร จากแนวกึ่งกลางแนววางท่อส่งก๊าซฯ ทั้งสองข้างตลอดแนวท่อฯ รวมระยะทางประมาณ 1.8 กิโลเมตร ในพื้นที่ของตำบลท่าราบ อำเภอเมือง จังหวัดราชบุรี **กลุ่มเป้าหมาย** : หน่วยงานราชการ ผู้นำชุมชน ประชาชน สถาบัน/องค์กร และสถานประกอบการในพื้นที่หมู่ที่ 2 (บ้านท่าราบ) หมู่ที่ 3 (บ้านกล้วย) หมู่ที่ 4 (บ้านบางกระ) และหมู่ที่ 5 (บ้านคลองโพธิ์) **ก. การประชาสัมพันธ์และการสร้างความเข้าใจต่อโครงการ : ก่อนก่อสร้าง** เพื่อให้การดำเนินโครงการฯ ก่อให้เกิดประโยชน์ต่อส่วนรวมสูงสุดและมีผลกระทบต่อผู้ที่อยู่บริเวณใกล้เคียงพื้นที่ก่อสร้างโครงการน้อยที่สุด โดยให้ความสำคัญกับการประชาสัมพันธ์และสร้างความรู้ความเข้าใจในโครงการต่อชุมชนในพื้นที่ใกล้เคียง ตลอดจนหน่วยงานราชการ/สถาบัน/องค์กรต่างๆในพื้นที่โดยเน้น การมีส่วนร่วมในกิจกรรมด้านต่างๆ ตั้งแต่ในระยะก่อนก่อสร้าง ดังนี้	-	บริษัท ปตท. จำกัด (มหาชน)

(นายสมชาย กูใหญ่)
ผู้ช่วยกรรมการผู้จัดการใหญ่ระบบท่อจัดจำหน่ายก๊าซธรรมชาติ
บริษัท ปตท. จำกัด (มหาชน)

EnVSIGN

(นายทรงฤทธิ์ นนทนำ)
ผู้ชำนาญการสิ่งแวดล้อม
บริษัท เอ็นไวร์ไซน์ จำกัด
กรกฎาคม 2556 หน้า 56/78

ตารางที่ 2 (ต่อ)

ผลกระทบสิ่งแวดล้อม	มาตรการป้องกันและแก้ไขผลกระทบสิ่งแวดล้อม	มาตรการติดตามตรวจสอบผลกระทบสิ่งแวดล้อม	หน่วยงานผู้รับผิดชอบ
7. แผนปฏิบัติการด้านสังคมและการมีส่วนร่วมของประชาชน (ต่อ)			
ประโยชน์ทางระบายน้ำในพื้นที่เขตทางของถนน เสียงดัง และฝุ่นละออง ส่วนระยะดำเนินการคาดว่าจะส่งผลกระทบด้านการรั่วไหลของท่อส่งก๊าซฯ จึงได้จัดให้มีแผนปฏิบัติการเพื่อป้องกันแก้ไขและติดตามตรวจสอบผลกระทบสิ่งแวดล้อมด้านต่างๆรวมทั้งการจัดให้มีแผนปฏิบัติการด้านสังคมและการมีส่วนร่วมของประชาชนเพื่อเป็นเครื่องมือในการประชาสัมพันธ์ สร้างความรู้ความเข้าใจ สร้างความสัมพันธ์ที่ดี และคลายความวิตกกังวล	1) ประชาสัมพันธ์โครงการ เข้าพบผู้นำชุมชน ประชาชน คณะผู้บริหาร/ข้าราชการองค์การบริหารส่วนตำบลท่าราบ และหน่วยงานที่เกี่ยวข้อง เพื่อชี้แจงทำความเข้าใจถึงเหตุผลความเป็นมาของโครงการ แผนงานก่อสร้าง วิธีการก่อสร้าง ผลกระทบสิ่งแวดล้อมที่สำคัญ และมาตรการหรือแนวทางการป้องกันและแก้ไขผลกระทบ รวมทั้งการประสานความร่วมมือในระยะก่อสร้าง การรับฟังความคิดเห็นและตอบข้อสงสัย เพื่อให้เกิดความเข้าใจที่ถูกต้อง และสร้างความสัมพันธ์อันดีต่อกัน	-	บริษัท ปตท. จำกัด (มหาชน)
	2) สร้างความรู้ความเข้าใจแก่หน่วยงานต่างๆ ทั้งภาครัฐ และเอกชนในพื้นที่ศึกษา ตลอดจนประชาชนที่อยู่ใกล้เคียง เกี่ยวกับแผนงานก่อสร้าง วิธีการก่อสร้าง ผลกระทบและการกำหนดมาตรการ ข้อมูลความปลอดภัย การระงับเหตุฉุกเฉิน และวิธีปฏิบัติตนกรณีเกิดเหตุฉุกเฉิน เป็นต้น โดยผ่านสื่อต่างๆ ได้แก่ สื่อเอกสาร (แผ่นพับ ใบปลิว) และสื่อบุคคล โดยการเข้าพบ ปรึกษาหารือ หรือการจัดประชุมชี้แจงโครงการ รับฟังความคิดเห็นและข้อเสนอแนะต่อการดำเนินโครงการ เพื่อหารือถึงแนวทางลดผลกระทบร่วมกัน		

(นายสมชาย กูใหญ่)
ผู้ช่วยกรรมการผู้จัดการใหญ่ระบบท่อจัดจำหน่ายก๊าซธรรมชาติ
บริษัท ปตท. จำกัด (มหาชน)

(นายทรงฤทธิ์ นนทนำ)
ผู้ชำนาญการสิ่งแวดล้อม
บริษัท เอ็นไวรัไซน์ จำกัด

ตารางที่ 2 (ต่อ)

ผลกระทบสิ่งแวดล้อม	มาตรการป้องกันและแก้ไขผลกระทบสิ่งแวดล้อม	มาตรการติดตามตรวจสอบผลกระทบสิ่งแวดล้อม	หน่วยงานผู้รับผิดชอบ
7. แผนปฏิบัติการด้านสังคมและการมีส่วนร่วมของประชาชน (ต่อ)			
	ข. การป้องกันและแก้ไขผลกระทบทางด้านเศรษฐกิจ-สังคม : ระยะก่อสร้าง		บริษัท ปตท. จำกัด (มหาชน)
	1) สร้างความสัมพันธ์ที่ดีโดยการประสานงานหรือเข้าพบหน่วยงานราชการและผู้นำชุมชนอย่างต่อเนื่อง เพื่อเป็นการสร้างสัมพันธ์ที่ดี รวมทั้งการประสานความร่วมมือในระยะก่อสร้างเพื่อสร้างความคุ้นเคย เป็นมิตร เปิดรับข้อมูลข่าวสารข้อเสนอแนะ รับฟังความคิดเห็นอย่างต่อเนื่อง เพื่อให้เกิดความเข้าใจอันดีต่อกัน		
	2) ให้มีการเข้าพบปะเยี่ยมเยียนชุมชนใกล้เคียงเดือนละ 1 ครั้ง ตลอดช่วงก่อสร้าง เพื่อรับฟังความคิดเห็นของประชาชน ผลกระทบที่ได้รับจากโครงการ และข้อเสนอแนะต่อโครงการ		
	3) ดำเนินการประชาสัมพันธ์โครงการอย่างต่อเนื่องและแจ้งแผนงานการก่อสร้างให้ครอบคลุมและทั่วถึงกลุ่มเป้าหมายที่เกี่ยวข้องก่อนการดำเนินกิจกรรมก่อสร้างในพื้นที่ไม่น้อยกว่า 1 สัปดาห์ เพื่อสร้างความรู้ความเข้าใจในโครงการ และคลายความวิตกกังวล ได้แก่ ข้อมูลเกี่ยวกับการดำเนินการจ่ายก๊าซ การปฏิบัติตนกรณีเกิดเหตุฉุกเฉิน แผนการก่อสร้าง ระยะเวลาก่อสร้าง เป็นต้น		

(นายสมชาย กูใหญ่)
ผู้ช่วยกรรมการผู้จัดการใหญ่ระบบท่อจัดจำหน่ายก๊าซธรรมชาติ
บริษัท ปตท. จำกัด (มหาชน)

EnvSIGN

(นายทรงฤทธิ์ นนทนำ)
ผู้ชำนาญการสิ่งแวดล้อม
บริษัท เอ็นไวร์ไซน์ จำกัด

ตารางที่ 2 (ต่อ)

ผลกระทบสิ่งแวดล้อม	มาตรการป้องกันและแก้ไขผลกระทบสิ่งแวดล้อม	มาตรการติดตามตรวจสอบผลกระทบสิ่งแวดล้อม	หน่วยงานผู้รับผิดชอบ
7. แผนปฏิบัติการด้านสังคมและการมีส่วนร่วมของประชาชน (ต่อ)			
	4) จัดกิจกรรมเสริมสร้างความรู้ความเข้าใจ เช่น การจัดทำเอกสารเผยแพร่ในรูปของแผ่นพับ ใบปลิว หรือรูปแบบอื่นๆ ที่เหมาะสมเพื่อให้ความรู้แก่หน่วยงาน ผู้นำชุมชน และประชาชนใกล้เคียง		บริษัท ปตท. จำกัด (มหาชน)
	5) จัดให้มีป้ายประชาสัมพันธ์การดำเนินกิจกรรมของโครงการและช่องทางในการติดต่อกับโครงการ โดยมีรายละเอียดเกี่ยวกับการรับเรื่องร้องเรียนและเบอร์โทรศัพท์ที่สำคัญสำหรับติดต่อกรณีมีเหตุฉุกเฉิน หรือต้องการแจ้งข้อมูลข่าวสารที่สามารถมองเห็นได้ชัดเจนและเข้าใจได้ง่าย		
	6) จัดให้มีระบบรับเรื่องร้องเรียนความเสียหายและความเดือดร้อนรำคาญที่อาจเกิดขึ้นจากการดำเนินโครงการตลอดระยะเวลาก่อสร้าง และหากพบข้อร้องเรียนอันเนื่องมาจากการก่อสร้างโครงการต้องดำเนินการให้ความช่วยเหลือและแก้ไขโดยเร็ว ดังผังขั้นตอนการดำเนินงานและแบบฟอร์มข้อร้องเรียนใน**รูปที่** 3 และ **รูปที่** 4 ตามลำดับ กรณีที่มีการร้องเรียนถึงความเดือดร้อนจากการก่อสร้างโครงการ โครงการจะต้องให้ความช่วยเหลือและแก้ไขโดยเร็ว ทั้งนี้ในระหว่างการดำเนินงาน เจ้าหน้าที่ ปตท. ต้องแจ้งความก้าวหน้าการดำเนินงานแก้ไขข้อร้องเรียนให้ผู้ร้องเรียนทราบทุกๆ 2 วัน		

(นายสมชาย กูใหญ่)
ผู้ช่วยกรรมการผู้จัดการใหญ่ระบบท่อจัดจำหน่ายก๊าซธรรมชาติ
บริษัท ปตท. จำกัด (มหาชน)

EnvSIGN

(นายทรงฤทธิ์ นนทนำ)
ผู้ชำนาญการสิ่งแวดล้อม
บริษัท เอ็นไวร์ไซน์ จำกัด

ตารางที่ 2 (ต่อ)

ผลกระทบสิ่งแวดล้อม	มาตรการป้องกันและแก้ไขผลกระทบสิ่งแวดล้อม	มาตรการติดตามตรวจสอบผลกระทบสิ่งแวดล้อม	หน่วยงานผู้รับผิดชอบ
7. แผนปฏิบัติการด้านสังคมและการมีส่วนร่วมของประชาชน (ต่อ)			
	7) จัดให้มีระบบประกันภัยสาธารณะคุ้มครองความเสียหายที่อาจเกิดขึ้นต่อชีวิตและทรัพย์สิน อันเนื่องมาจากกิจกรรมของโครงการที่เกิดขึ้นในช่วงการดำเนินงาน		บริษัท ปตท. จำกัด (มหาชน)
	8) กรณีเกิดความเสียหายต่อชีวิต ทรัพย์สินและสิ่งปลูกสร้าง ในขณะที่มีกิจกรรมก่อสร้างต้องดำเนินการเข้าช่วยเหลือหรือแก้ไขความเสียหายที่เกิดขึ้นโดยทันที รวมทั้งรายงานสาเหตุแห่งความเสียหาย ผลของความเสียหาย และแนวทางการแก้ไขปัญหาดังกล่าว เพื่อป้องกันการเสียหายซ้ำ และตรวจสอบความเรียบร้อยของการดำเนินงาน		
	9) จัดให้มีเจ้าหน้าที่ควบคุมการทำงานของบริษัทรับเหมาอย่างใกล้ชิดตลอดการก่อสร้าง เพื่อให้มีความระมัดระวังมากขึ้น รวมทั้งการติดตามผลกระทบอันเนื่องมาจากการวางท่อส่งก๊าซฯ ของโครงการ และหากพบปัญหาหรือความเสียหายเกิดขึ้นให้เร่งประสานงานและดำเนินการแก้ไขปัญหาโดยเร็ว		
	10) ควบคุมดูแลพฤติกรรมคนงานก่อสร้างอย่างใกล้ชิด เพื่อมิให้ก่อความเดือดร้อนรำคาญ และความปลอดภัยต่อชุมชนที่อยู่ใกล้เคียง		
	11) สนับสนุนการดำเนินกิจกรรมของชุมชนหรือหน่วยงานในพื้นที่ตามความเหมาะสม		

(นายสมชาย กูใหญ่)
ผู้ช่วยกรรมการผู้จัดการใหญ่ระบบท่อจัดจำหน่ายก๊าซธรรมชาติ
บริษัท ปตท. จำกัด (มหาชน)

EnvSIGN

(นายทรงฤทธิ์ นนทนำ)
ผู้ชำนาญการสิ่งแวดล้อม
บริษัท เอ็นไวร์ไซน์ จำกัด
กรกฎาคม 2556 หน้า 60/78

ตารางที่ 2 (ต่อ)

ผลกระทบสิ่งแวดล้อม	มาตรการป้องกันและแก้ไขผลกระทบสิ่งแวดล้อม	มาตรการติดตามตรวจสอบผลกระทบสิ่งแวดล้อม	หน่วยงานผู้รับผิดชอบ
8. แผนปฏิบัติการด้านสาธารณสุข สุขภาพ อาชีวอนามัย และความปลอดภัย			
การดำเนินกิจกรรมในระยะก่อสร้างโครงการในแต่ละขั้นตอนอาจก่อให้เกิดอุบัติเหตุขึ้นได้ ซึ่งจะส่งผลให้เกิดอันตรายต่อสุขภาพอนามัยของผู้ปฏิบัติงาน ได้แก่ ฝุ่นละอองจากการก่อสร้าง เสียงดัง และการบาดเจ็บจากการทำงาน ซึ่งผลกระทบเหล่านี้สามารถลดความเสี่ยงที่อาจเกิดขึ้นได้ เช่น การจัดอบรมให้ความรู้เบื้องต้น การฝึกทักษะความชำนาญในงานเฉพาะด้าน การจัดเตรียมอุปกรณ์ป้องกันอันตรายส่วนบุคคลให้คนงานอย่างเพียงพอและเหมาะสมกับลักษณะงาน เป็นต้น โดยโครงการได้จัดให้มีมาตรการด้านอาชีวอนามัยและความปลอดภัยทั้งในช่วงก่อสร้างและช่วงดำเนินการเพื่อป้องกันและแก้ไขผลกระทบที่อาจเกิดขึ้น	**(1) การดำเนินงานด้านความปลอดภัย**	ติดตามตรวจสอบผลกระทบด้านอาชีวอนามัยและความปลอดภัย รายละเอียดดังนี้ **<u>ดัชนีตรวจวัด</u>** : สถิติอุบัติเหตุ การเจ็บป่วย และการบาดเจ็บในระหว่างการปฏิบัติงาน **<u>พื้นที่ดำเนินการ</u>** : พื้นที่ก่อสร้าง **<u>วิธีดำเนินการ</u>** : - จัดให้มีบุคลากรที่มีคุณสมบัติและผ่านการฝึกอบรมเป็นเจ้าหน้าที่ความปลอดภัยวิชาชีพเป็นผู้ตรวจสอบความปลอดภัยในการทำงานก่อสร้าง และวิเคราะห์สถิติอุบัติเหตุและสถิติสิ่งที่ไม่เป็นไปตามข้อกำหนดด้านความปลอดภัยเพื่อกำหนดแนวทางป้องกันมิให้เกิดซ้ำ - บันทึกและสรุปสถิติการเกิดอุบัติเหตุที่เกิดขึ้นรวมไปถึงสาเหตุวิธีการแก้ไขและความเสียหายที่เกิดต่อสุขภาพของพนักงาน **<u>ความถี่</u>** : เป็นระยะอย่างน้อยเดือนละ 1 ครั้ง ตลอดระยะก่อสร้าง **<u>ค่าใช้จ่าย</u>** : รวมอยู่ในงบประมาณการก่อสร้าง	บริษัท ปตท. จำกัด (มหาชน)
	1.1 จัดอบรมให้ความรู้ทางด้านอาชีวอนามัยและความปลอดภัย และเสริมสร้างจิตสำนึกแห่งความปลอดภัย รวมทั้งกฎระเบียบต่างๆ ให้แก่คนงานก่อสร้างก่อนเริ่มงานก่อสร้าง		
	1.2 จัดให้มีอุปกรณ์ป้องกันภัยส่วนบุคคลที่เหมาะสมตามความจำเป็นของลักษณะงานให้กับเจ้าหน้าที่อย่างพอเพียง และเหมาะสมกับการปฏิบัติงาน รวมทั้งควบคุมดูแลให้ผู้ปฏิบัติงานสวมใส่อุปกรณ์ป้องกันภัยตลอดเวลาที่ปฏิบัติงาน		
	1.3 จัดให้มีอุปกรณ์ป้องกันภัยส่วนบุคคลที่เหมาะสม ได้แก่ หน้ากากแว่นตาและถุงมือให้กับผู้ปฏิบัติงานที่ต้องสัมผัสกับสารเบนโทไนท์อย่างพอเพียงและเหมาะสม พร้อมทั้งควบคุมดูแลให้ผู้ปฏิบัติงานสวมใส่อุปกรณ์ป้องกันตลอดเวลาที่ปฏิบัติงาน		
	1.4 จัดให้มีเจ้าหน้าที่ความปลอดภัยในการทำงานเป็นผู้รับผิดชอบในการตรวจสอบความปลอดภัยในระหว่างก่อสร้าง รวมทั้งตรวจสอบดูแลการปฏิบัติตามกฎระเบียบข้อบังคับด้านความปลอดภัย		
	1.5 บริเวณที่มีการติดตั้งเครื่องจักร ต้องมีการกั้นแบ่งเขตพื้นที่ให้ชัดเจน รวมทั้งจัดวางอุปกรณ์เครื่องมือต่างๆ อย่างเป็นระเบียบ		

(นายสมชาย กูใหญ่)
ผู้ช่วยกรรมการผู้จัดการใหญ่ระบบท่อจัดจำหน่ายก๊าซธรรมชาติ
บริษัท ปตท. จำกัด (มหาชน)

EnSIGN

(นายทรงฤทธิ์ นนทนำ)
ผู้ชำนาญการสิ่งแวดล้อม
บริษัท เอ็นไวรีโซน์ จำกัด

ตารางที่ 2 (ต่อ)

ผลกระทบสิ่งแวดล้อม	มาตรการป้องกันและแก้ไขผลกระทบสิ่งแวดล้อม	มาตรการติดตามตรวจสอบผลกระทบสิ่งแวดล้อม	หน่วยงานผู้รับผิดชอบ
8. แผนปฏิบัติการด้านสาธารณสุข สุขภาพ อาชีวอนามัย และความปลอดภัย (ต่อ)			
	1.6 ติดป้ายสัญลักษณ์ และป้ายเตือนในบริเวณที่อาจเกิดอันตราย เช่น "เขตก่อสร้าง" "เขตสวมหมวกนิรภัย" เป็นต้น รวมทั้งห้ามผู้ที่ไม่เกี่ยวข้องเข้าไปในเขตพื้นที่ก่อสร้าง		บริษัท ปตท. จำกัด (มหาชน)
	1.7 จัดให้มีระบบใบอนุญาตปฏิบัติงาน (Work Permit) สำหรับงานประเภทที่ผู้ปฏิบัติงานต้องได้รับการฝึกอบรมด้านความปลอดภัย เช่น งานเชื่อมท่อ งานตรวจสอบรอยเชื่อมด้วยรังสี เป็นต้น		
	1.8 จัดเตรียมอุปกรณ์ดับเพลิงชนิดเคมีที่สามารถเคลื่อนย้ายได้ในจำนวนที่เหมาะสม โดยเตรียมไว้ในพื้นที่ที่มีกิจกรรมการก่อสร้างที่ก่อให้เกิดประกายไฟ		
	1.9 ตรวจสอบเครื่องมือ เครื่องจักร และเครื่องยนต์ให้อยู่ในสภาพดีและพร้อมใช้งานอยู่เสมอ และหากพบว่าอุปกรณ์ชำรุดให้ดำเนินการซ่อมแซมจนอยู่ในสภาพดี ก่อนนำมาใช้งาน		
	1.10 จัดเก็บอุปกรณ์ เครื่องมือ และวัสดุในการก่อสร้างให้เป็นระเบียบเรียบร้อยและต้องดูแลให้อยู่ในสภาพดีอยู่เสมอ และมีการซ่อมแซมทันทีเมื่อเกิดการชำรุดโดยจัดให้มีผู้รับผิดชอบโดยตรง		
	1.11 เมื่อมีการบาดเจ็บหรืออุบัติเหตุเกิดขึ้นจากการทำงาน ต้องรายงานให้ ผู้ควบคุมงานทราบโดยทันที และจัดทำรายงานบันทึกกรณีเกิดอุบัติเหตุที่อธิบายถึงสาเหตุ วิธีการแก้ไข และผลเสียหายที่เกิดขึ้น		

(นายสมชาย กูใหญ่)
ผู้ช่วยกรรมการผู้จัดการใหญ่ระบบท่อจัดจำหน่ายก๊าซธรรมชาติ
บริษัท ปตท. จำกัด (มหาชน)

EnviSIGN

(นายทรงฤทธิ์ นนทนำ)
ผู้ชำนาญการสิ่งแวดล้อม
บริษัท เอ็นไวรัไซน์ จำกัด
กรกฎาคม 2556 หน้า 62/78

ตารางที่ 2 (ต่อ)

ผลกระทบสิ่งแวดล้อม	มาตรการป้องกันและแก้ไขผลกระทบสิ่งแวดล้อม	มาตรการติดตามตรวจสอบผลกระทบสิ่งแวดล้อม	หน่วยงานผู้รับผิดชอบ
8. แผนปฏิบัติการด้านสาธารณสุข สุขภาพ อาชีวอนามัย และความปลอดภัย (ต่อ)			
	1.12 การเลือกที่ตั้งและก่อสร้างสำนักงานโครงการชั่วคราวและ/หรือสถานที่เก็บกองวัสดุอุปกรณ์ โครงการต้องได้รับอนุญาตให้ใช้พื้นที่จากหน่วยงานที่เกี่ยวข้อง ก่อนเริ่มดำเนินการก่อสร้างโครงการ รวมทั้งจัดเตรียมระบบสาธารณูปโภคและสุขาภิบาลสิ่งแวดล้อมอย่างเพียงพอและถูกต้องตามหลักสุขาภิบาลสิ่งแวดล้อม		บริษัท ปตท. จำกัด (มหาชน)
	1.13 ควบคุมกำกับผู้รับเหมาให้ปฏิบัติตามมาตรการป้องกันและแก้ไขผลกระทบด้านสิ่งแวดล้อม และมาตรการติดตามตรวจสอบผลกระทบสิ่งแวดล้อมอย่างเคร่งครัดรวมทั้งการจัดให้มีเจ้าหน้าที่ติดตามผลกระทบอันเนื่องมาจากการวางท่อของโครงการ และหากพบปัญหาหรือความเสียหายเกิดขึ้นให้เร่งประสานงานและดำเนินการแก้ไขปัญหาโดยเร็ว		
	(2) การจัดเก็บวัสดุอุปกรณ์		
	2.1 การใช้พื้นที่เพื่อจัดเก็บวัสดุอุปกรณ์และท่อส่งก๊าซฯ ผู้รับเหมาจะต้องได้รับอนุญาตจากเจ้าของกรรมสิทธิ์ที่ดินในพื้นที่นั้น ๆ และปฏิบัติตามกฎระเบียบที่ทาง ปตท. กำหนด		
	2.2 ผู้รับเหมาจะต้องรักษาสภาพแวดล้อมในพื้นที่เก็บกองวัสดุ โดยจัดเก็บและกองวัสดุให้เป็นระเบียบเรียบร้อย รวมทั้งเก็บกองเศษวัสดุต่าง ๆ เท่าที่จำเป็น		

(นายสมชาย กูใหญ่)
ผู้ช่วยกรรมการผู้จัดการใหญ่ระบบท่อจัดจำหน่ายก๊าซธรรมชาติ
บริษัท ปตท. จำกัด (มหาชน)

EnvSIGN

(นายทรงฤทธิ์ นนทนำ)
ผู้ชำนาญการสิ่งแวดล้อม
บริษัท เอ็นไวร์ไซน์ จำกัด
กรกฎาคม 2556 หน้า 63/78

ตารางที่ 2 (ต่อ)

ผลกระทบสิ่งแวดล้อม	มาตรการป้องกันและแก้ไขผลกระทบสิ่งแวดล้อม	มาตรการติดตามตรวจสอบผลกระทบสิ่งแวดล้อม	หน่วยงานผู้รับผิดชอบ
8. แผนปฏิบัติการด้านสาธารณสุข สุขภาพ อาชีวอนามัย และความปลอดภัย (ต่อ)			
	(3) <u>การเชื่อมต่อท่อด้วยวิธี Hot Tap</u>		บริษัท ปตท. จำกัด (มหาชน)
	3.1 จัดให้มีการประชุมผู้รับผิดชอบในการดำเนินงานเชื่อมต่อท่อส่งก๊าซฯ ทั้งในส่วนของการปฏิบัติงาน การซ่อมบำรุง และความปลอดภัยเพื่อให้มีความเข้าใจที่ตรงกัน รวมทั้งอธิบายขั้นตอนการทำงานเชื่อมต่อท่อส่งก๊าซฯ ให้แก่ผู้รับผิดชอบรับทราบก่อนดำเนินการ		
	3.2 จัดเตรียมอุปกรณ์ป้องกันอันตรายส่วนบุคคลที่จำเป็นให้แก่พนักงานที่ทำการเชื่อมต่อกับท่อส่งก๊าซฯเดิม ได้แก่ รองเท้านิรภัย หมวกนิรภัย ถุงมือ และแว่นตา พร้อมทั้งควบคุมดูแลให้ใช้อุปกรณ์ป้องกันอันตรายส่วนบุคคลในขณะปฏิบัติงาน		
	3.3 จัดให้มีอุปกรณ์ดับเพลิงเตรียมพร้อมที่บริเวณจุดที่ทำการเชื่อมต่อกับท่อส่งก๊าซฯเดิมเพื่อเตรียมรับสถานการณ์ฉุกเฉิน ได้แก่ รถดับเพลิง เครื่องตรวจจับก๊าซ เครื่องดับเพลิงแบบเคมีผงขนาด 15 ปอนด์และรถพยาบาลพร้อมเจ้าหน้าที่พยาบาลเป็นต้นโดยการประสานขอความร่วมมือและเตรียมความพร้อมกับงานป้องกันและบรรเทาสาธารณภัย องค์การบริหารส่วนตำบลท่าราบและโรงพยาบาลเจ็ดเสมียน หรือโรงพยาบาลราชบุรี หรือสถานพยาบาลอื่นๆที่อยู่ใกล้เคียงเพื่อเตรียมความพร้อมตลอดช่วงระยะเวลาที่มีการเชื่อมต่อกับท่อส่งก๊าซเดิม		

(นายสมชาย กูใหญ่)
ผู้ช่วยกรรมการผู้จัดการใหญ่ระบบท่อจัดจำหน่ายก๊าซธรรมชาติ
บริษัท ปตท. จำกัด (มหาชน)

EnvSIGN

(นายทรงฤทธิ์ นนทนำ)
ผู้ชำนาญการสิ่งแวดล้อม
บริษัท เอ็นไวร์ไซน์ จำกัด

ตารางที่ 2 (ต่อ)

ผลกระทบสิ่งแวดล้อม	มาตรการป้องกันและแก้ไขผลกระทบสิ่งแวดล้อม	มาตรการติดตามตรวจสอบผลกระทบสิ่งแวดล้อม	หน่วยงานผู้รับผิดชอบ
8. แผนปฏิบัติการด้านสาธารณสุข สุขภาพ อาชีวอนามัย และความปลอดภัย (ต่อ)			
	3.4 จัดให้มีป้ายเตือนและกำแพงกั้นบริเวณสถานที่ทำการเชื่อมต่อกับท่อส่งก๊าซฯเดิม และจัดให้มีระบบการขออนุญาตเข้าทำงาน (Work Permit)		บริษัท ปตท. จำกัด (มหาชน)
	(4) <u>การขุดเปิดพื้นที่และงานฝังกลบ</u>		
	4.1 ก่อนนำรถแบ็คโฮออกปฏิบัติงาน ต้องตรวจให้แน่ใจว่ารถแบ็คโฮอยู่ในสภาพใช้การ ได้ดีและปลอดภัย		
	4.2 เมื่อมีการขุดด้วยเครื่องจักร ห้ามผู้ปฏิบัติงานลงไปในบ่อ PIT หรือบริเวณใกล้เคียงที่อาจเกิดอุบัติเหตุจากการทำงานของเครื่องจักร		
	4.3 กั้นเขตพื้นที่ก่อสร้าง พร้อมติดตั้งป้ายสัญญาณแสดงบริเวณที่ทำการขุด และเครื่องหมาย เตือนแสดงเขตหวงห้ามที่อาจเกิดอันตราย ขณะที่รถแบ็คโฮกำลังปฏิบัติงานให้เห็นอย่างชัดเจน		
	4.4 ควบคุมดูแลให้ผู้ปฏิบัติงานสวมใส่อุปกรณ์ป้องกันอันตรายส่วนบุคคลตลอดเวลาที่ปฏิบัติงาน		

(นายสมชาย กูใหญ่)
ผู้ช่วยกรรมการผู้จัดการใหญ่ระบบท่อจัดจำหน่ายก๊าซธรรมชาติ
บริษัท ปตท. จำกัด (มหาชน)

EnSIGN

(นายทรงฤทธิ์ นนทน้ำ)
ผู้ชำนาญการสิ่งแวดล้อม
บริษัท เอ็นไวร์ไซน์ จำกัด

ตารางที่ 2 (ต่อ)

ผลกระทบสิ่งแวดล้อม	มาตรการป้องกันและแก้ไขผลกระทบสิ่งแวดล้อม	มาตรการติดตามตรวจสอบผลกระทบสิ่งแวดล้อม	หน่วยงานผู้รับผิดชอบ
8. แผนปฏิบัติการด้านสาธารณสุข สุขภาพ อาชีวอนามัย และความปลอดภัย (ต่อ)			
	<u>(5) การเชื่อมท่อก๊าซ</u>	-	บริษัท ปตท. จำกัด (มหาชน)
	5.1 ตรวจสอบสภาพเครื่องเชื่อมท่อก๊าซ ให้อยู่ในสภาพที่ดีก่อนนำมาใช้งาน หากพบว่าชำรุดให้รีบซ่อมแซมให้อยู่ในสภาพดี ก่อนนำมาใช้งาน		
	5.2 ควบคุมดูแลให้ผู้ปฏิบัติงานสวมใส่อุปกรณ์ป้องกันอันตรายส่วนบุคคลสำหรับงานเชื่อม เช่น หน้ากากเชื่อม และแว่นตาลดแสงเป็นต้น		
	5.3 กั้นเขตบริเวณพื้นที่ที่มีการเชื่อมท่อ พร้อมทั้งติดตั้งเครื่องหมายเตือนแสดงเขตหวงห้ามที่อาจเกิดอันตราย		
	<u>(6) การตรวจสอบรอยเชื่อม</u>		
	6.1 จัดให้มีผู้เชี่ยวชาญในการตรวจสอบรอยเชื่อมด้วยวิธีทดสอบที่ไม่ทำลายสภาพ (Non Destructive Testing: NDT)		
	6.2 ควบคุมดูแลให้ผู้ปฏิบัติงานสวมใส่อุปกรณ์ป้องกันอันตรายส่วนบุคคล เช่น ถุงมือ หมวกนิรภัย และรองเท้านิรภัย เป็นต้น		
	6.3 กั้นบริเวณพื้นที่ที่ดำเนินการตรวจสอบรอยเชื่อมด้วยรังสี X-ray และติดตั้งเครื่องหมายเตือนแสดงเขตหวงห้ามที่อาจเกิดอันตราย พร้อมทั้งจัดให้มีระบบการขออนุญาตเข้าทำงาน (Work permit)		
	6.4 ผู้ปฏิบัติงานต้องตรวจสอบและติด Film Badgeก่อนเข้าปฏิบัติงาน		

(นายสมชาย กูใหญ่)
ผู้ช่วยกรรมการผู้จัดการใหญ่ระบบท่อจัดจำหน่ายก๊าซธรรมชาติ
บริษัท ปตท. จำกัด (มหาชน)

EnSIGN

(นายทรงฤทธิ์ นนทน้ำ)
ผู้ชำนาญการสิ่งแวดล้อม
บริษัท เอ็นไวร์ไซน์ จำกัด

ตารางที่ 2 (ต่อ)

ผลกระทบสิ่งแวดล้อม	มาตรการป้องกันและแก้ไขผลกระทบสิ่งแวดล้อม	มาตรการติดตามตรวจสอบผลกระทบสิ่งแวดล้อม	หน่วยงานผู้รับผิดชอบ
8. แผนปฏิบัติการด้านสาธารณสุข สุขภาพ อาชีวอนามัย และความปลอดภัย (ต่อ)			
	6.5 พื้นที่ปฏิบัติงานตรวจสอบรอยเชื่อมด้วยการเอ็กซเรย์ ต้องจัดให้มีป้ายรังสีแสดงไว้ โดยมีข้อความและสัญลักษณ์ในป้ายดังนี้	-	บริษัท ปตท. จำกัด (มหาชน)
	<u>(7) การพ่นทราย (Sand Blast)</u>		
	7.1 ติดตั้งผ้าใบปิดกั้นโดยรอบ รวมทั้งบูที่พื้นปฏิบัติงาน ปิดกั้นพื้นที่การทำงานพร้อมติดป้ายบังคับต่างๆ		
	7.2 จัดเตรียมถาดน้ำมันป้องกันการหกรั่วไหล		
	7.3 กันเขตพื้นที่และห้ามผู้ที่ไม่เกี่ยวข้องเข้ามาในพื้นที่ปฏิบัติงาน และติดตั้งป้ายเตือน		
	7.4 ควบคุมดูแลให้ผู้ปฏิบัติงานสวมใส่อุปกรณ์ป้องกันอันตรายส่วนบุคคล เช่น หน้ากากกันฝุ่น ถุงมือ รองเท้านิรภัยหุ้มส้น เป็นต้น		
	7.5 งานพ่นทรายต้องดำเนินการโดยผู้ที่ผ่านการฝึกอบรม และมีความชำนาญเท่านั้น		

(นายสมชาย กูใหญ่)
ผู้ช่วยกรรมการผู้จัดการใหญ่ระบบท่อจัดจำหน่ายก๊าซธรรมชาติ
บริษัท ปตท. จำกัด (มหาชน)

EnSIGN

(นายทรงฤทธิ์ นนทน้ำ)
ผู้ชำนาญการสิ่งแวดล้อม
บริษัท เอ็นไวร์ไซน์ จำกัด

ตารางที่ 2 (ต่อ)

ผลกระทบสิ่งแวดล้อม	มาตรการป้องกันและแก้ไขผลกระทบสิ่งแวดล้อม	มาตรการติดตามตรวจสอบผลกระทบสิ่งแวดล้อม	หน่วยงานผู้รับผิดชอบ
8. แผนปฏิบัติการด้านสาธารณสุข สุขภาพ อาชีวอนามัย และความปลอดภัย (ต่อ)			
	7.6 จัดเตรียมแสงสว่างให้เพียงพออุปกรณ์ไฟฟ้าที่นำมาใช้ต้องผ่านการตรวจสอบและจัดหาสายส่งอากาศสำหรับผู้ปฏิบัติงานพ่นทราย		บริษัท ปตท. จำกัด (มหาชน)
	(8) <u>การวางท่อส่งก๊าซใกล้เคียงกับท่อสาธารณูปโภคอื่นๆ</u>		
	8. 1 ปตท.ออกแบบโดยกำหนดระยะปลอดภัยไม่น้อยกว่าที่มาตรฐานกำหนดเกี่ยวกับระยะห่างของท่อส่งก๊าซธรรมชาติจากท่อสาธารณูปโภคอื่นๆ ได้แก่ ASME B31.8 หัวข้อ 841.1.11 Cover, Clearance, and Casing Requirement for Buried Steel Pipeline and Mains ซึ่งกำหนดให้ท่อส่งก๊าซธรรมชาติต้องมีระยะห่างจากท่ออื่นๆ ไม่น้อยกว่า 6 นิ้ว (ประมาณ 15 เซนติเมตร)		
	8.2 ปตท. ต้องประสานไปยังหน่วยงานเจ้าของระบบสาธารณูปโภคที่เกี่ยวข้องตามแนววางท่อส่งก๊าซฯ ของโครงการ เพื่อขอทราบข้อมูลรายละเอียดระบบสาธารณูปโภค ตำแหน่ง ระดับความลึก และแนวทางด้านความปลอดภัยในการปฏิบัติงานใกล้ หรืออาจกระทบกับระบบสาธารณูปโภคที่พบในปัจจุบันก่อนเข้าดำเนินการ		

(นายสมชาย ฎูใหญ่)
ผู้ช่วยกรรมการผู้จัดการใหญ่ระบบท่อจัดจำหน่ายก๊าซธรรมชาติ
บริษัท ปตท. จำกัด (มหาชน)

(นายทรงฤทธิ์ นนทนำ)
ผู้ชำนาญการสิ่งแวดล้อม
บริษัท เอ็นไวร์ไซน์ จำกัด

ตารางที่ 2 (ต่อ)

ผลกระทบสิ่งแวดล้อม	มาตรการป้องกันและแก้ไขผลกระทบสิ่งแวดล้อม	มาตรการติดตามตรวจสอบผลกระทบสิ่งแวดล้อม	หน่วยงานผู้รับผิดชอบ
8. แผนปฏิบัติการด้านสาธารณสุข สุขภาพ อาชีวอนามัย และความปลอดภัย (ต่อ)			
	8.3 ตำแหน่งบ่อสำหรับเชื่อมต่อกับท่อส่งก๊าซฯเดิม ปตท. จะเสริมความแข็งแรงของผนังบ่อหรือร่องขุดด้วยเข็มพืด (Sheet Pipe) ที่มีขนาดและความยาวที่เหมาะสม เพื่อป้องกันการเคลื่อนตัวของดิน		บริษัท ปตท. จำกัด (มหาชน)
	8.4 จัดให้มีระบบ Work Permit ขออนุญาตเข้าทำงานในบริเวณที่มีท่อระบบสาธารณูปโภคเดิมเพื่อเป็นการตรวจสอบความปลอดภัยจากหน่วยงานที่รับผิดชอบ		
	8.5 ควบคุมให้ผู้รับเหมาใช้ความระมัดระวังในการขุดเปิดพื้นที่ และการปฏิบัติงานใดๆ ตามแนวท่อส่งก๊าซ และหากมีองค์ประกอบใดของระบบสาธารณูปโภคชำรุดเสียหายให้ผู้รับเหมาดำเนินการซ่อมแซมทันที หรือแจ้งหน่วยงานเจ้าของระบบเพื่อดำเนินการ		
	(9) <u>**การปฏิบัติงานในเขตระบบโครงข่ายไฟฟ้าแรงสูงและใกล้เคียง**</u>		
	9.1 ให้มีการประสานงานและได้รับอนุญาตวางท่อส่งก๊าซฯ ต่อการไฟฟ้าฝ่ายผลิตแห่งประเทศไทย ก่อนดำเนินงานก่อสร้าง และปฏิบัติตามเงื่อนไขของหน่วยงานดังกล่าว		
	9.2 ให้มีการกั้นบริเวณเพื่อมิให้มีการนำเครื่องจักรเข้าใกล้สายส่งไฟฟ้าแรงสูง ให้สอดคล้องตามประกาศการไฟฟ้าฝ่ายผลิตแห่งประเทศไทยเรื่องข้อกำหนดเพื่อความปลอดภัยในเขตเดินสายไฟฟ้า ของการไฟฟ้าฝ่ายผลิตแห่งประเทศไทย		

(นายสมชาย กูใหญ่)
ผู้ช่วยกรรมการผู้จัดการใหญ่ระบบท่อจัดจำหน่ายก๊าซธรรมชาติ
บริษัท ปตท. จำกัด (มหาชน)

EnviSIGN

(นายทรงฤทธิ์ นนทนำ)
ผู้ชำนาญการสิ่งแวดล้อม
บริษัท เอ็นไวร์ไซน์ จำกัด

ตารางที่ 2 (ต่อ)

ผลกระทบสิ่งแวดล้อม	มาตรการป้องกันและแก้ไขผลกระทบสิ่งแวดล้อม	มาตรการติดตามตรวจสอบผลกระทบสิ่งแวดล้อม	หน่วยงานผู้รับผิดชอบ
8. แผนปฏิบัติการด้านสาธารณสุข สุขภาพ อาชีวอนามัย และความปลอดภัย (ต่อ)			
	(10) <u>การดำเนินงาน Commissioning</u>		บริษัท ปตท. จำกัด (มหาชน)
	ผู้ปฏิบัติงานในขณะที่ใช้ก๊าซไนโตรเจนไล่อากาศภายในท่อออกก่อนที่ดำเนินการจ่ายก๊าซต้องใช้ปลั๊กอุดหูในขณะปฏิบัติงาน		
	(11) **<u>การเตรียมความพร้อมเมื่อเกิดเหตุฉุกเฉิน</u>**		
	11.1 จัดทำแผนระงับเหตุฉุกเฉินโดยผู้รับเหมาภายใต้การควบคุมของ ปตท.และให้มีการประสานงานไปยังองค์การบริหารส่วนตำบลท่าราบ และหน่วยงานที่เกี่ยวข้อง		
	11.2 จัดให้มีระบบประกันภัยแบบ All Risk & Third Party Liability เพื่อคุ้มครองชีวิต และทรัพย์สินที่ได้รับความเสียหายจากการก่อสร้าง		
	11.3 จัดให้มีอุปกรณ์ปฐมพยาบาลเบื้องต้นไว้ในพื้นที่ก่อสร้าง		
	11.4 จัดทำหมายเลขโทรศัพท์ฉุกเฉิน		
	11.5 ป้องกันอัคคีภัยในพื้นที่ก่อสร้าง โดยห้ามจุดหรือก่อไฟยกเว้นกรณีที่ได้รับอนุญาตให้ปฏิบัติงานที่เกี่ยวข้องกับความร้อนรวมทั้งจัดให้มีอุปกรณ์ดับเพลิงเตรียมพร้อมสำหรับเหตุฉุกเฉิน		

(นายสมชาย กูไหญ่)
ผู้ช่วยกรรมการผู้จัดการใหญ่ระบบท่อจัดจำหน่ายก๊าซธรรมชาติ
บริษัท ปตท. จำกัด (มหาชน)

EnvSIGN

(นายทรงฤทธิ์ นนทนำ)
ผู้ชำนาญการสิ่งแวดล้อม
บริษัท เอ็นไวร์ไซน์ จำกัด

ตารางที่ 3 มาตรการป้องกันและแก้ไขผลกระทบสิ่งแวดล้อม และมาตรการติดตามตรวจสอบผลกระทบสิ่งแวดล้อม
โครงการท่อส่งก๊าซธรรมชาติไปยังบริษัท ไซมีส เมอร์ชานไดส์ จำกัด ช่วงระยะดำเนินการ

ผลกระทบสิ่งแวดล้อม	มาตรการป้องกันและแก้ไขผลกระทบสิ่งแวดล้อม	มาตรการติดตามตรวจสอบผลกระทบสิ่งแวดล้อม	หน่วยงานผู้รับผิดชอบ
1. ด้านสังคมและการมีส่วนร่วมของประชาชน			
จากการสำรวจด้านเศรษฐกิจสังคมและทัศนคติต่อโครงการ รวมทั้งการดำเนินการด้านประชาสัมพันธ์และการมีส่วนร่วมของประชาชน พบว่าประชาชนบางส่วนยังมีความวิตกกังวลเกี่ยวกับความปลอดภัยจากการส่งก๊าซธรรมชาติด้วยระบบท่อ จึงจำเป็นต้องมีแผนปฏิบัติการด้านสังคมและการมีส่วนร่วมของประชาชน เพื่อให้เกิดการประชาสัมพันธ์/การมีส่วนร่วมของประชาชน พบปะประชาชนในพื้นที่ เพื่อรวบรวมปัญหา ผลกระทบ และข้อเสนอแนะจากผู้ที่เกี่ยวข้องมาปรับปรุงแก้ไขและบรรเทาปัญหาต่างๆเพื่อให้ชุมชนและหน่วยงานที่เกี่ยวข้องมีความเข้าใจที่ถูกต้อง คลายความวิตกกังวล และมีความมั่นใจเกี่ยวกับการดำเนินการและระบบความปลอดภัยของระบบท่อส่งก๊าซธรรมชาติ	**พื้นที่ดำเนินการ** : ครอบคลุมพื้นที่ในระยะ300 เมตร จากแนวกึ่งกลางแนววางท่อส่งก๊าซฯ ทั้งสองข้างตลอดแนวท่อฯ รวมระยะทางประมาณ 1.8 กิโลเมตร ในพื้นที่ของตำบลท่าราบ อำเภอเมือง จังหวัดราชบุรี	ติดตามตรวจสอบผลกระทบด้านสังคม โดยกำหนดให้ทีมมวลชนสัมพันธ์ของส่วนปฏิบัติการระบบท่อเขต 5 (ปท.5) บริษัท ปตท. จำกัด (มหาชน) เข้าพบปะชุมชนเพื่อสร้างความสัมพันธ์ที่ดี ลดความกังวลของชุมชน และรับฟังข้อคิดเห็น/ข้อเสนอแนะจากชุมชนอย่างต่อเนื่อง	บริษัท ปตท. จำกัด (มหาชน)โดยศูนย์ปฏิบัติการระบบท่อเขต 5 (ปท. 5)
	กลุ่มเป้าหมาย : หน่วยงานราชการ ผู้นำชุมชน ประชาชน สถาบัน/องค์กร และครัวเรือน/ร้านค้าในพื้นที่หมู่ที่ 2 (บ้านท่าราบ) หมู่ที่ 3 (บ้านกล้วย) หมู่ที่ 4 (บ้านบางกระ) และหมู่ที่ 5 (บ้านคลองโพธิ์)		
	1) จัดให้มีระบบการรับเรื่องร้องเรียนและดำเนินการตามกระบวนการจัดการข้อร้องเรียน		
	2) จัดให้มีการประชาสัมพันธ์ข้อมูลเกี่ยวกับระบบท่อส่งก๊าซธรรมชาติให้กับหน่วยงานต่างๆ ชุมชนในพื้นที่ใกล้เคียงและผู้ที่สนใจ ผ่านช่องทางการติดต่อสื่อสารต่างๆ เช่น เจ้าหน้าที่ประชาสัมพันธ์ เว็บไซด์ เอกสารเผยแพร่ ป้ายประชาสัมพันธ์ ผู้นำชุมชน เป็นต้น		
	3) สร้างความสัมพันธ์ที่ดีต่อชุมชน โดยเข้าร่วมดำเนินกิจกรรมการมีส่วนร่วม และสนับสนุนการดำเนินกิจกรรมต่างๆ ของชุมชนหรือหน่วยงานในพื้นที่ตามความเหมาะสม เช่น การร่วมกิจกรรมตามเทศกาล ประเพณีวันสำคัญของชุมชน การสนับสนุนด้านการกีฬา ด้านการศึกษา ด้านสาธารณสุข และสาธารณประโยชน์ต่างๆ เป็นต้น		
	4) จัดให้มีระบบประกันภัยสาธารณะคุ้มครองความเสียหายที่อาจเกิดขึ้นต่อชีวิตและทรัพย์สินจากการดำเนินการระบบท่อส่งก๊าซฯ		

(นายทวีศักดิ์ ไทพิทักษ์)
ผู้ช่วยกรรมการผู้จัดการใหญ่ระบบท่อส่งก๊าซธรรมชาติ
บริษัท ปตท. จำกัด (มหาชน)

EnvSIGN

(นายทรงฤทธิ์ นนทนำ)
ผู้ชำนาญการสิ่งแวดล้อม
บริษัท เอ็นไวร์ไซน์ จำกัด

ตารางที่ 3 (ต่อ)

ผลกระทบสิ่งแวดล้อม	มาตรการป้องกันและแก้ไขผลกระทบสิ่งแวดล้อม	มาตรการติดตามตรวจสอบผลกระทบสิ่งแวดล้อม	หน่วยงานผู้รับผิดชอบ
2. ด้านสาธารณสุข สุขภาพ อาชีวอนามัยและความปลอดภัย			
ในระยะดำเนินการจ่ายก๊าซฯ มีการตรวจสอบสอบสภาพแนวท่อส่งก๊าซฯ และระบบความปลอดภัยของระบบท่อส่งก๊าซธรรมชาติอยู่เป็นประจำ ตามมาตรฐาน ASME B31.8 และมาตรฐานอื่นๆ ที่เกี่ยวข้อง ทั้งนี้ เพื่อให้การดำเนินโครงการมีความปลอดภัยสูงสุด อย่างไรก็ตามอาจมีการดำเนินการซ่อมแซมท่อก๊าซ กรณีเกิดการรั่วไหล ซึ่งกิจกรรมดังกล่าวอาจมีผลกระทบต่อสุขภาพของพนักงาน และผู้ที่อาศัยอยู่ใกล้เคียง อีกทั้งในระยะดำเนินการอาจเกิดอุบัติเหตุท่อก๊าซรั่ว และส่งผลให้เกิดอันตรายต่อผู้ที่อยู่ใกล้เคียง แม้ว่าโอกาสการเกิดเหตุการณ์ดังกล่าวอยู่ในระดับต่ำ แต่เนื่องจากประเด็นด้านความปลอดภัย เป็นประเด็นที่เป็นข้อห่วงใยของหน่วยงาน และประชาชนในพื้นที่ จึงจัดทำแผนปฏิบัติการด้านสาธารณสุข สุขภาพ อาชีวอนามัยและความปลอดภัย เพื่อนำไปปฏิบัติอย่างเคร่งครัดซึ่งเป็นการลดความเสี่ยงและป้องกันผลกระทบด้านอาชีวอนามัยและความปลอดภัยที่อาจเกิดขึ้นได้	1. <u>การฝึกอบรมด้านอาชีวอนามัยและความปลอดภัย</u> จัดให้มีการอบรม/ให้ความรู้ทางด้านอาชีวอนามัยและความปลอดภัยอย่างเหมาะสมแก่พนักงานที่ปฏิบัติงานเกี่ยวข้องกับการใช้ก๊าซฯ โดยหัวข้อที่ทำการฝึกอบรม เช่น กฎระเบียบความปลอดภัย และวิธีการปฏิบัติงานอย่างปลอดภัยในเขตระบบท่อส่งก๊าซฯ การใช้อุปกรณ์ป้องกันอันตรายส่วนบุคคล วิธีการปฏิบัติกรณีฉุกเฉิน และการปฐมพยาบาลเบื้องต้น เป็นต้น 2. <u>การป้องกันและควบคุมการเกิดอุบัติเหตุก๊าซรั่ว และการลุกไหม้จากก๊าซรั่ว</u> 2.1 ตรวจสอบและบำรุงรักษาระบบท่อส่งก๊าซฯ อย่างสม่ำเสมอ โดยมีการเฝ้าระวัง และบำรุงรักษา ดังนี้ ▪ การเฝ้าระวังแนวท่อสำรวจพื้นที่วางท่อส่งก๊าซธรรมชาติ เพื่อให้เป็นไปตามมาตรฐาน ASME B31.8 เป็นประจำปีละ 4 ครั้ง ▪ การสำรวจป้ายเตือนเพื่อให้เป็นไปตามมาตรฐาน ASMEB 31.8 เป็นประจำปีละ 2 ครั้ง พร้อมกับการสำรวจพื้นที่ ▪ สำรวจและสังเกตการณ์ทรุดตัวของท่อส่งก๊าซธรรมชาติ และการกัดเซาะของดินที่ปิดทับท่อส่งก๊าซธรรมชาติบริเวณที่ดินอ่อน ทางน้ำไหลหรือทางลาดชัน เพื่อให้เป็นไปตามมาตรฐานเป็นประจำปีละ 1 ครั้ง	ติดตามตรวจสอบผลกระทบด้านอาชีวอนามัยและความปลอดภัย โดยการบันทึกสถิติการเกิดอุบัติเหตุ การรั่วไหลของก๊าซ เหตุฉุกเฉินที่เกิดขึ้น พร้อมทั้งระบุสาเหตุ วิธีการแก้ไข ผลกระทบที่เกิดขึ้น แนวทางการป้องกันไม่ให้เกิดซ้ำรายละเอียดดังนี้ **<u>ดัชนีตรวจวัด</u>** : สถิติอุบัติเหตุการรั่วไหลของก๊าซ และเหตุฉุกเฉินที่เกิดขึ้น **<u>พื้นที่ดำเนินการ</u>** : พื้นที่ระบบท่อส่งก๊าซฯโครงการ **<u>วิธีดำเนินการ</u>** : บันทึกการเกิดอุบัติเหตุ การรั่วไหลของก๊าซ เหตุฉุกเฉินที่เกิดขึ้น พร้อมทั้งตรวจสอบหาสาเหตุ วิธีการ	บริษัท ปตท. จำกัด (มหาชน)โดยศูนย์ปฏิบัติการระบบท่อเขต 5 (ปท. 5)

(นายทวีศักดิ์ ไทพิทักษ์)
ผู้ช่วยกรรมการผู้จัดการใหญ่ระบบท่อส่งก๊าซธรรมชาติ
บริษัท ปตท. จำกัด (มหาชน)

EnvSIGN

(นายทรงฤทธิ์ นนทนำ)
ผู้ชำนาญการสิ่งแวดล้อม
บริษัท เอ็นไวร์ไซน์ จำกัด

ตารางที่ 3 (ต่อ)

ผลกระทบสิ่งแวดล้อม	มาตรการป้องกันและแก้ไขผลกระทบสิ่งแวดล้อม	มาตรการติดตามตรวจสอบผลกระทบสิ่งแวดล้อม	หน่วยงานผู้รับผิดชอบ
2. ด้านสาธารณสุข สุขภาพ อาชีวอนามัยและความปลอดภัย(ต่อ)			
	▪ สำรวจรอยรั่วของท่อส่งก๊าซธรรมชาติเพื่อให้เป็นไปตามมาตรฐาน ASME B31.8 เป็นประจำปีละ 1 ครั้ง ▪ ตรวจสอบการชำรุดของ Coating ของท่อส่งก๊าซธรรมชาติ เป็นประจำทุก ๆ 10ปี หรือเมื่อมีการเปลี่ยน แปลงของสิ่งแวดล้อม หรือค่า Pipe to Soil Potential ต่ำกว่าเกณฑ์ให้ตรวจสอบเป็นการเฉพาะ ▪ ตรวจสอบระดับแรงดันไฟฟ้าที่ใช้ป้องกันการผุของท่อส่งก๊าซธรรมชาติ ทุก ๆ ระยะ 1 เมตร เพื่อตรวจดูว่าท่อส่งก๊าซธรรมชาติบริเวณใดมีค่าระดับแรงดันไฟฟ้าต่ำกว่ามาตรฐาน NACE RP 0169 เป็นประจำทุก 10 ปี ▪ การตรวจสอบการสึกกร่อนของท่อส่งก๊าซธรรมชาติบริเวณที่มีความเสี่ยงสูง เช่น บริเวณข้องอ หรือบริเวณที่ก๊าซมีความเร็วสูง และกรณีที่พบการผุกร่อนของท่อส่งก๊าซธรรมชาติตามมาตรฐาน ASME B31.8 เป็นประจำปีละ 1 ครั้ง	แก้ไข และแนวทางป้องกันแก้ไขมิให้เกิดซ้ำ **ความถี่**:เป็นประจำทุกปี ปีละ 1 ครั้ง **ค่าใช้จ่าย**: รวมอยู่ในงบประมาณการดำเนินการ	บริษัท ปตท. จำกัด (มหาชน)โดยศูนย์ปฏิบัติการระบบท่อเขต 5 (ปท. 5)

(นายทวีศักดิ์ ไทพิทักษ์)
ผู้ช่วยกรรมการผู้จัดการใหญ่ระบบท่อส่งก๊าซธรรมชาติ
บริษัท ปตท. จำกัด (มหาชน)

EnvSIGN

(นายทรงฤทธิ์ นนทนำ)
ผู้ชำนาญการสิ่งแวดล้อม
บริษัท เอ็นไวร์ไซน์ จำกัด

ตารางที่ 3 (ต่อ)

ผลกระทบสิ่งแวดล้อม	มาตรการป้องกันและแก้ไขผลกระทบสิ่งแวดล้อม	มาตรการติดตามตรวจสอบผลกระทบสิ่งแวดล้อม	หน่วยงานผู้รับผิดชอบ
2. ด้านสาธารณสุข สุขภาพ อาชีวอนามัยและความปลอดภัย(ต่อ)			
	2.2 ควบคุมให้มีการปฏิบัติตามนโยบายความปลอดภัยอาชีวอนามัยและสิ่งแวดล้อม และขั้นตอนคู่มือการปฏิบัติ กฎระเบียบความปลอดภัยเกี่ยวกับการปฏิบัติงานในเขตระบบท่อส่งก๊าซฯ		บริษัท ปตท. จำกัด (มหาชน) โดยศูนย์ปฏิบัติการระบบท่อเขต 5 (ปท. 5)
	2.3 ดูแลรักษาป้ายแสดงตำแหน่งแนวท่อก๊าซ ให้เห็นข้อความ และหมายเลขโทรศัพท์แจ้งเหตุอย่างชัดเจน		
	2.4 ประสานงานไปยังหน่วยงานเจ้าของพื้นที่วางท่อ และหน่วยงานรับผิดชอบดูแลระบบสาธารณูปโภคบริเวณใกล้เคียงแนววางท่อของโครงการให้แจ้งกิจกรรมใดๆ ที่จะดำเนินการในเขตระบบท่อส่งก๊าซฯ แก่ ปตท. เป็นการล่วงหน้า		
	2.5 จัดให้มีระบบการขออนุญาตทำงาน (Work Permit) เพื่อทำงานภายในพื้นที่เขตระบบท่อส่งก๊าซฯ ก่อนดำเนินการกิจกรรมใดๆบริเวณท่อส่งก๊าซฯ		
	3. <u>การเตรียมความพร้อมและการปฏิบัติกรณีก๊าซรั่ว</u>		
	3.1 จัดให้มีแผนระงับเหตุฉุกเฉินในการปฏิบัติงานฉุกเฉินเพื่อควบคุมสถานการณ์ในทันทีที่เกิดอุบัติเหตุจากการรั่วของก๊าซฯ ซึ่งศูนย์ปฏิบัติการระบบท่อเขต 5 (ปท.5) เป็นหน่วยงานที่รับผิดชอบในการระงับเหตุฉุกเฉินที่เกิดขึ้นกับระบบท่อส่งก๊าซฯ		

(นายทวีศักดิ์ ไทพิทักษ์)
ผู้ช่วยกรรมการผู้จัดการใหญ่ระบบท่อส่งก๊าซธรรมชาติ
บริษัท ปตท. จำกัด (มหาชน)

EnvSIGN

(นายทรงฤทธิ์ นนทนำ)
ผู้ชำนาญการสิ่งแวดล้อม
บริษัท เอ็นไวร์ไซน์ จำกัด

ตารางที่ 3 (ต่อ)

ผลกระทบสิ่งแวดล้อม	มาตรการป้องกันและแก้ไขผลกระทบสิ่งแวดล้อม	มาตรการติดตามตรวจสอบผลกระทบสิ่งแวดล้อม	หน่วยงานผู้รับผิดชอบ
2. ด้านสาธารณสุข สุขภาพ อาชีวอนามัยและความปลอดภัย(ต่อ)			
	3.2 ฝึกซ้อมแผนระงับเหตุฉุกเฉิน ตามนโยบายสายงานระบบท่อส่งก๊าซธรรมชาติ ซึ่งศูนย์ปฏิบัติการระบบท่อเขต 5 เป็นหน่วยงานที่รับผิดชอบในการระงับเหตุฉุกเฉินที่เกิดขึ้นกับระบบท่อส่งก๊าซธรรมชาติ อย่างน้อยปีละ 1 ครั้ง		บริษัท ปตท. จำกัด (มหาชน) โดยศูนย์ปฏิบัติการระบบท่อเขต 5 (ปท. 5)
	3.3 จัดทำเลขหมายโทรศัพท์ของหน่วยงานที่ต้องประสานงานในกรณีเกิดเหตุการณ์ฉุกเฉิน ได้แก่ อำเภอเมืององค์การบริหารส่วนตำบลท่าราบ และโรงพยาบาลเจ็ดเสมียนเป็นต้น		
	3.4 จัดให้มีเจ้าหน้าที่ประจำที่ผ่านการฝึกอบรมเป็นอย่างดีเพื่อควบคุมดูแลในกรณีเกิดการรั่วไหลของก๊าซ		
	3.5 จัดให้มีระบบประกันภัยคุ้มครองชีวิตและทรัพย์สินที่ได้รับความเสียหายจากการดำเนินโครงการ		
	4. <u>**การป้องกันและแก้ไขการเกิดอุบัติเหตุจากบุคคลที่สามและการก่อวินาศกรรม**</u>		
	4.1 ตรวจสอบและบำรุงรักษาอุปกรณ์ป้องกันการรั่วไหลของก๊าซ อุปกรณ์ป้องกันอันตรายส่วนบุคคลให้พร้อมใช้งานอย่างสม่ำเสมอ		
	4.2 ดูแลรักษาป้ายเตือนแสดงตำแหน่งท่อส่งก๊าซ พร้อมตรวจสอบความสมบูรณ์ของป้ายเตือน หรือสัญลักษณ์ให้สามารถมองเห็นข้อความและหมายเลขโทรศัพท์แจ้งเหตุฉุกเฉิน		

(นายทวีศักดิ์ ไทพิทักษ์)
ผู้ช่วยกรรมการผู้จัดการใหญ่ระบบท่อส่งก๊าซธรรมชาติ
บริษัท ปตท. จำกัด (มหาชน)

EnvSIGN

(นายทรงฤทธิ์ นนทนำ)
ผู้ชำนาญการสิ่งแวดล้อม
บริษัท เอ็นไวร์ไซน์ จำกัด
กรกฎาคม 2556 หน้า 75/78

ตารางที่ 3 (ต่อ)

ผลกระทบสิ่งแวดล้อม	มาตรการป้องกันและแก้ไขผลกระทบสิ่งแวดล้อม	มาตรการติดตามตรวจสอบผลกระทบสิ่งแวดล้อม	หน่วยงานผู้รับผิดชอบ
2. ด้านสาธารณสุข สุขภาพ อาชีวอนามัยและความปลอดภัย(ต่อ)			
	4.3 ประชาสัมพันธ์ขอความร่วมมือกับหน่วยงาน และชุมชนที่อยู่ใกล้เคียงช่วยสอดส่องดูแลมิให้ผู้ใดมาทำกิจกรรม ที่อาจก่อให้เกิดความเสียหายกับแนวท่อส่งก๊าซธรรมชาติของโครงการ รวมทั้งหากหน่วยงานใดจะดำเนินการก่อสร้าง ปรับปรุง หรือกระทำการเกี่ยวกับระบบสาธารณูปโภคในพื้นที่ เช่น การซ่อมบำรุงถนน ไฟฟ้า ประปา โทรศัพท์ เป็นต้น ในเขตระบบท่อส่งก๊าซธรรมชาติ ต้องแจ้งให้ ปตท. รับทราบ รวมทั้งจัดให้มีเจ้าหน้าที่ประสานงานตลอดระยะเวลาดำเนินการ		บริษัท ปตท. จำกัด (มหาชน) โดยศูนย์ปฏิบัติการระบบท่อเขต 5 (ปท. 5)
	4.4 ควบคุมให้มีการตรวจสอบสภาพพื้นที่ตามแนวท่อส่งก๊าซอย่างสม่ำเสมอเป็นประจำตามมาตรฐานASME B31.8		
	5. <u>การดำเนินงานด้านอาชีวอนามัยและความปลอดภัยสำหรับพนักงานปฏิบัติงาน</u>		
	5.1 ควบคุมให้มีการใช้อุปกรณ์ป้องกันอันตรายส่วนบุคคลที่เหมาะสมในแต่ละประเภทของงาน		
	5.2 ขณะที่ดำเนินการซ่อมแซมท่อก๊าซที่รั่ว ต้องปฏิบัติ ดังนี้		
	▪ จัดให้มีระบบขออนุญาตเข้าทำงานบริเวณที่ทำการเชื่อมต่อท่อ และการตรวจสอบรอยเชื่อมด้วยการเอ็กซเรย์		
	▪ ควบคุมดูแลให้ผู้ปฏิบัติงานสวมใส่อุปกรณ์ป้องกันอันตราย เช่น ถุงมือ หมวกนิรภัย และรองเท้านิรภัยเป็นต้น		

(นายทวีศักดิ์ ไทพิทักษ์)
ผู้ช่วยกรรมการผู้จัดการใหญ่ระบบท่อส่งก๊าซธรรมชาติ
บริษัท ปตท. จำกัด (มหาชน)

EnvSIGN

(นายทรงฤทธิ์ นนทนำ)
ผู้ชำนาญการสิ่งแวดล้อม
บริษัท เอ็นไวร์ไซน์ จำกัด

ตารางที่ 3 (ต่อ)

ผลกระทบสิ่งแวดล้อม	มาตรการป้องกันและแก้ไขผลกระทบสิ่งแวดล้อม	มาตรการติดตามตรวจสอบผลกระทบสิ่งแวดล้อม	หน่วยงานผู้รับผิดชอบ
2. ด้านสาธารณสุข สุขภาพ อาชีวอนามัยและความปลอดภัย(ต่อ)			
	▪ กั้นเขตพื้นที่ที่ทำการเชื่อมท่อ พร้อมทั้งติดตั้งเครื่องหมายเตือนแสดงเขตหวงห้ามที่อาจเกิดอันตราย		บริษัท ปตท. จำกัด (มหาชน) โดยศูนย์ปฏิบัติการระบบท่อเขต 5 (ปท. 5)
	▪ กั้นบริเวณพื้นที่ที่ทำการตรวจสอบรอยเชื่อม พร้อมทั้งห้ามมิให้ผู้ที่ไม่มีส่วนเกี่ยวข้องเข้ามาในพื้นที่ดังกล่าวโดยเด็ดขาด		
	▪ พื้นที่ปฏิบัติงานตรวจสอบรอยเชื่อมด้วยการเอ็กซเรย์ ต้องจัดให้มีป้ายรังสีแสดงไว้โดยมีข้อความและสัญลักษณ์ในป้าย ดังนี้		
	▪ ผู้ปฏิบัติงานตรวจสอบรอยเชื่อมด้วยการเอ็กซเรย์ ต้องตรวจสอบและติด Film badge ก่อนดำเนินการเข้าปฏิบัติงาน		
	5.3 ในกรณีที่มีการปฏิบัติงานซ่อมแซมระบบท่อส่งก๊าซฯ ในบริเวณพื้นที่ที่เป็นดินอ่อน ปตท. ต้องทำการควบคุมการปฏิบัติงานขุดเปิดพื้นที่ โดยจัดให้มีมาตรการป้องกันดินพังทลายที่เหมาะสม เพื่อให้เกิดความปลอดภัยต่อผู้ปฏิบัติงาน เช่น การติดตั้ง Sheet Pile บริเวณรอบพื้นที่ขุดเปิดหรือพิจารณาปรับความลาดชันของผนังบ่อให้เหมาะสม		
	5.4 ตรวจสุขภาพพนักงานปฏิบัติงานเป็นประจำปีละ 1 ครั้ง		

(นายทวีศักดิ์ ไทพิทักษ์)
ผู้ช่วยกรรมการผู้จัดการใหญ่ระบบท่อส่งก๊าซธรรมชาติ
บริษัท ปตท. จำกัด (มหาชน)

EnvSIGN

(นายทรงฤทธิ์ นนทนำ)
ผู้ชำนาญการสิ่งแวดล้อม
บริษัท เอ็นไวร์ไซน์ จำกัด
กรกฎาคม 2556 หน้า 77/78

ตารางที่ 3 (ต่อ)

ผลกระทบสิ่งแวดล้อม	มาตรการป้องกันและแก้ไขผลกระทบสิ่งแวดล้อม	มาตรการติดตามตรวจสอบผลกระทบสิ่งแวดล้อม	หน่วยงานผู้รับผิดชอบ
2. ด้านสาธารณสุข สุขภาพ อาชีวอนามัยและความปลอดภัย(ต่อ)			
	6. <u>การดำเนินงานเพื่อความปลอดภัยกรณีวางท่อส่งก๊าซใกล้เคียงกับท่อสาธารณูปโภคอื่นๆ</u>		บริษัท ปตท. จำกัด (มหาชน) โดยศูนย์ปฏิบัติการระบบท่อเขต 5 (ปท. 5)
	6.1 ชี้แจง/ทำความเข้าใจกับหน่วยงานเจ้าของสาธารณูปโภคเพื่อสร้างความเข้าใจในเรื่องแนวท่อส่งก๊าซฯ ของโครงการ และเขตระบบท่อส่งก๊าซธรรมชาติของ ปตท. ซึ่งหากต้องการก่อสร้างสิ่งปลูกสร้างหรือกระทำการใดๆ ในเขตระบบท่อส่งก๊าซของ ปตท. จะต้องประสานงานกับ ปตท. ทราบก่อนการดำเนินการก่อสร้าง		
	6.2 ปตท.จัดให้มีระบบอนุญาตทำงาน (Work Permit) เพื่อทำงานภายในพื้นที่เขตระบบท่อส่งก๊าซฯ ปตท.ก่อนเข้าดำเนินการ		
	6.3 ปตท.จัดอบรมความปลอดภัยแก่ผู้ปฏิบัติงาน หัวหน้างาน ผู้ควบคุมเครื่องจักรหนักต่างๆ เช่น รถขุด รถเกรดเดอร์ รถเครน รถบลูโดเซอร์ เป็นต้น ให้มีความเข้าใจในการปฏิบัติงานในพื้นที่ที่มีท่อส่งก๊าซธรรมชาติ		
	6.4 ปตท. จะจัดส่งเจ้าหน้าที่เพื่อประสานงานในการก่อสร้างในสนาม/กำกับดูแลการทำงานของหน่วยงานอื่น ที่มากระทำการใดๆ ในเขตระบบท่อส่งก๊าซ ปตท.		
	6.5 ปตท.ประสานงานกับหน่วยงานเจ้าของพื้นที่ เพื่อให้ข้อมูลรายละเอียดโครงการ ความรู้ความปลอดภัยของก๊าซธรรมชาติ และขอความร่วมมือในการช่วยสอดส่องดูแลแนวท่อและการแจ้งเหตุหากพบเห็นผู้กระทำการตอก ขุด ถมดิน หรือก่อสร้างใดๆ บริเวณแนวท่อส่งก๊าซ เพื่อให้เจ้าหน้าที่ของ ปตท.เข้ามาตรวจสอบได้ทันท่วงที		

(นายทวีศักดิ์ ไทพิทักษ์)
ผู้ช่วยกรรมการผู้จัดการใหญ่ระบบท่อส่งก๊าซธรรมชาติ
บริษัท ปตท. จำกัด (มหาชน)

EnvSIGN

(นายทรงฤทธิ์ นนทนำ)
ผู้ชำนาญการสิ่งแวดล้อม
บริษัท เอ็นไวร์ไซน์ จำกัด

บริษัท ปตท. จำกัด (มหาชน)

คู่มือระงับเหตุฉุกเฉิน

โครงการท่อส่งก๊าซธรรมชาติไปยัง บริษัท ไซมีส เมอร์ชานไดส์ จำกัด
ตำบลท่าราบ อำเภอเมือง จังหวัดราชบุรี

คำนำ

บริษัท ปตท. จำกัด (มหาชน) หรือ ปตท. มีแผนดำเนินการโครงการท่อส่งก๊าซธรรมชาติไปยัง บริษัท ไซมีส เมอร์ชานไดส์ จำกัด ด้วยวัตถุประสงค์เพื่อจัดหาก๊าซธรรมชาติทดแทนการใช้เชื้อเพลิงเดิมในกระบวนการผลิตของบริษัท ไซมีส เมอร์ชานไดส์ จำกัด และเพื่อลดการนำเข้าเชื้อเพลิงจากต่างประเทศ รวมทั้งเป็นการลดปริมาณไอเสียจากกระบวนการผลิต เนื่องจากก๊าซธรรมชาติเป็นเชื้อเพลิงที่สะอาด และเป็นมิตรกับสิ่งแวดล้อม

ปตท. ได้ตระหนักถึงการเผยแพร่ความรู้ความเข้าใจแก่ประชาชน หน่วยงาน และสถานประกอบการใกล้เคียงแนวท่อส่งก๊าซฯ จึงจัดทำคู่มือระงับเหตุฉุกเฉินสำหรับประชาชน หน่วยงาน และสถานประกอบการในพื้นที่ โดยการรวบรวมข้อมูลเบื้องต้นเกี่ยวกับก๊าซธรรมชาติ แผนการจัดการเหตุฉุกเฉิน และข้อปฏิบัติตนเมื่อเกิดเหตุฉุกเฉิน ทั้งนี้ ปตท. หวังเป็นอย่างยิ่งว่าคู่มือฉบับนี้ จะเป็นประโยชน์อย่างยิ่งแก่ประชาชน หน่วยงาน และสถานประกอบการใกล้เคียงแนวท่อส่งก๊าซฯ ของโครงการ ตลอดจนผู้ที่สนใจทั่วไป

การปฏิบัติกรณีเกิดเหตุฉุกเฉิน หากพบท่อส่งก๊าซรั่ว

- ออกจากบริเวณก๊าซฯ รั่ว ไปอยู่ทางเหนือลมโดยทันที
- ห้ามทำให้เกิดประกายไฟหรือความร้อน ซึ่งเป็นสาเหตุให้ก๊าซธรรมชาติลุกติดไฟ รวมทั้งการติดเครื่องยนต์
- โทรศัพท์แจ้ง ปตท. โดยเร็วที่สุด พร้อมทั้งบอกชื่อสถานที่เกิดเหตุ และลักษณะการรั่วของก๊าซฯ ที่พบเห็นอย่างละเอียด

กรณีเกิดเหตุฉุกเฉินติดต่อ
โทร. 1540

คุณสมบัติของก๊าซธรรมชาติ

ก๊าซธรรมชาติในสถานะต่าง ๆ ที่ควรรู้จัก

ก๊าซธรรมชาติที่ขนส่งโดยทางท่อ คือ ก๊าซธรรมชาติที่มีก๊าซมีเทนเป็นส่วนประกอบหลัก ถูกขนส่งด้วยระบบท่อเพื่อส่งให้แก่ผู้ใช้ที่เป็นลูกค้านำไปเป็นเชื้อเพลิงในการผลิตกระแสไฟฟ้าหรือในโรงงานอุตสาหกรรม

ก๊าซธรรมชาติสำหรับยานยนต์ (NGV) คือ รูปแบบของการใช้ก๊าซธรรมชาติเป็นเชื้อเพลิงสำหรับยานยนต์ ส่วนใหญ่เป็นก๊าซมีเทน เมื่อขนส่งก๊าซธรรมชาติมาทางท่อจะส่งเข้าสถานีบริการและเครื่องเพิ่มความดันก๊าซ ณ สถานีบริการจะรับก๊าซธรรมชาติที่มีความดันต่ำจากระบบท่อมาอัดเพิ่มความดันประมาณ 3,000-3,600 ปอนด์ต่อตารางนิ้ว จากนั้นก็จะสามารถเติมใส่ถังเก็บก๊าซฯ ของรถยนต์ต่อไป

ก๊าซธรรมชาติเหลว (LNG) ในการขนส่งก๊าซธรรมชาติจากแหล่งผลิตไปยังบริเวณที่ใช้ ปกติจะขนส่งโดยระบบท่อ แต่ในกรณีที่ระยะทางระหว่างแหล่งผลิตกับบริเวณที่ใช้มีระยะทางไกลเกินกว่า 2,000 กิโลเมตร การวางท่อส่งก๊าซฯ จะต้องใช้เงินลงทุนเป็นจำนวนมาก จึงมีการขนส่งด้วยเรือที่ถูกออกแบบไว้เฉพาะ โดยการทำก๊าซธรรมชาติให้กลายเป็นของเหลว เพื่อให้ปริมาตรลดลงประมาณ 600 เท่า ด้วยการลดอุณหภูมิให้อยู่ในระดับ -160 องศาเซลเซียส

ระบบท่อส่งก๊าซธรรมชาติ

การขนส่งก๊าซธรรมชาติทางท่อ เป็นการลำเลียงก๊าซธรรมชาติผ่านท่อจากแหล่งผลิตไปยังผู้ใช้ ได้แก่ โรงไฟฟ้า โรงงานอุตสาหกรรม สถานีบริการก๊าซธรรมชาติ เป็นต้น ซึ่งเป็นระบบที่มีประสิทธิภาพ และปลอดภัยมากที่สุดระบบหนึ่ง สามารถขนส่งได้เป็นจำนวนมาก โอกาสที่ก๊าซธรรมชาติจะสูญหายระหว่างการขนส่งเกิดขึ้นได้น้อยที่สุด และสะดวกรวดเร็ว ที่สำคัญยังช่วยลดปัญหาการจราจร ลดโอกาสการเกิดอุบัติเหตุ และมลพิษทางอากาศได้ ในประเทศไทยได้เริ่มการขนส่งก๊าซธรรมชาติทางท่อตั้งแต่ปี 2524 โดยการปิโตรเลียมแห่งประเทศไทย ปัจจุบันคือ บริษัท ปตท. จำกัด (มหาชน) โดยวางท่อจากแหล่งเอราวัณในอ่าวไทยไปยังโรงไฟฟ้าบางปะกง และโรงไฟฟ้าพระนครใต้ เพื่อผลิตกระแสไฟฟ้า ปัจจุบัน ปตท. มีท่อส่งก๊าซฯ ขนาดต่าง ๆ เพื่อลำเลียงก๊าซธรรมชาติไปยังผู้ใช้ ระยะทางรวมกันมากกว่า 4,518 กิโลเมตร

สาเหตุของการเกิดอุบัติเหตุต่อระบบท่อส่งก๊าซธรรมชาติ

1) จากระบบท่อส่งก๊าซธรรมชาติอาจเกิดปฏิกิริยาทางเคมีระหว่างท่อส่งก๊าซฯ กับสารที่มีฤทธิ์กัดกร่อนที่ปนมากับก๊าซธรรมชาติ จนทำให้เกิดการผุกร่อนภายใน และอาจเกิดจากวัสดุหุ้มท่อชำรุด หรือระบบป้องกันแบบคาโทด (Cathodic Protection) ชำรุด จนเกิดการผุกร่อนจากภายนอก
2) จากการกระทำของบุคคลที่ 3 เช่น จากการตอกเสาเข็มหรือการใช้เครื่องจักรกลหนัก เข้าไปขุด ตอก เจาะ ตักดินในบริเวณที่มีท่อส่งก๊าซธรรมชาติฝังอยู่ (ท่อก๊าซประเภทฝังดิน)
3) จากปรากฏการณ์ธรรมชาติ เช่น แผ่นดินไหวอย่างรุนแรง หรือการทรุดตัวของดินอย่างรุนแรง เป็นต้น

การควบคุมระบบท่อส่งก๊าซธรรมชาติ

ปตท.ดำเนินการควบคุมระบบท่อส่งก๊าซธรรมชาติโดยจัดตั้งศูนย์ปฏิบัติการชลบุรีขึ้น เพื่อเป็นศูนย์กลางการปฏิบัติงานของระบบท่อส่งก๊าซธรรมชาติทั้งในทะเลและบนบก โดยมีภารกิจที่สำคัญ คือ

1) ควบคุมและวางแผนการรับส่งก๊าซธรรมชาติจากผู้ผลิตสู่ลูกค้าตลอดแนวท่อ
2) บำรุงรักษาระบบท่อส่งก๊าซธรรมชาติ
3) ดูแลความปลอดภัยและสิ่งแวดล้อมของระบบท่อส่งก๊าซธรรมชาติ
4) ดูแลสถานีควบคุมและวัดปริมาตรก๊าซ
5) ป้องกันและระงับเหตุฉุกเฉิน โดยใช้ระบบควบคุมอัตโนมัติ (Supervisory Control and Data Acquisition System, SCADA) ผ่านระบบสื่อสารต่าง ๆ

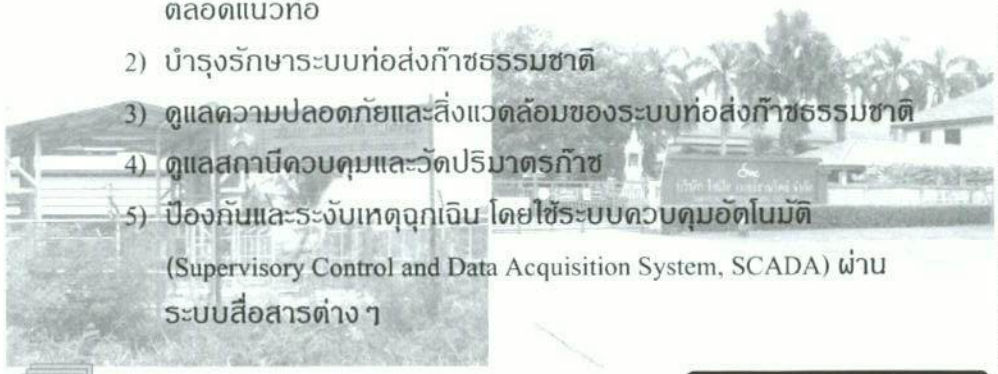

สำหรับการดูแลระบบท่อส่งก๊าซธรรมชาติในพื้นที่จังหวัดราชบุรีและจังหวัดนครปฐม รวมถึงพื้นที่โครงการ อยู่ในความรับผิดชอบของส่วนปฏิบัติการระบบท่อเขต 5

โดยส่วนปฏิบัติการระบบท่อเขตดังกล่าว มีหน้าที่หลักในการดูแลบำรุงรักษาระบบท่อฯ ดูแลควบคุมความปลอดภัยและสิ่งแวดล้อม รวมถึงดูแลผู้ใช้ก๊าซธรรมชาติในเขตความรับผิดชอบตลอดเวลา รวมทั้งป้องกันและระงับเหตุ ในกรณีฉุกเฉินที่อาจเกิดผลกระทบต่อการส่งก๊าซธรรมชาติ กระบวนการผลิตของผู้ใช้ก๊าซธรรมชาติ และชุมชน

เหตุฉุกเฉิน

เหตุฉุกเฉิน หมายถึง เหตุการณ์ที่เกิดขึ้นโดยต้องมีการแก้ไขอย่างฉับพลัน มิเช่นนั้นอาจก่อให้เกิดความเสียหายต่าง ตามมา ซึ่งความเสียหายจะมากน้อยเพียงใดขึ้นอยู่กับความรุนแรงของเหตุการณ์นั้น ๆ ซึ่งเหตุฉุกเฉินอาจเกิดขึ้นในช่วงการดำเนินการจ่ายก๊าซฯ ผ่านระบบท่อส่งก๊าซธรรมชาติและก่อให้เกิดความเสียหายเนื่องจากปัจจัยต่าง ๆ ดังนี้

1) จากการเกิดปฏิกิริยาทางเคมีของสารที่มีฤทธิ์การกัดกร่อน ซึ่งปนมากับ ก๊าซธรรมชาติต่อท่อส่งก๊าซฯ ส่งผลให้เกิดการผุกร่อนจากภายในและจากการชำรุดของ ระบบป้องกันแบบคาโทด (Cathodic Protection) เป็นเหตุ ให้เกิดการผุกร่อนจากภายนอก
2) จากภัยธรรมชาติ ได้แก่ อุทกภัย แผ่นดินไหว วาตภัย เป็นต้น
3) จากการรบกวนจากบุคคลที่สาม ได้แก่ การตอกเสาเข็มหรือการใช้เครื่องจักรกลหนักเข้าไปขุด ตอก เจาะ ตักดินในบริเวณที่มีท่อส่งก๊าซธรรมชาติ และการก่อวินาศกรรม เป็นต้น

ดังนั้น เพื่อให้การขนส่งก๊าซธรรมชาติทางท่อเป็นไปอย่างต่อเนื่องและมีประสิทธิภาพ และปลอดภัย ปตท.กำหนดให้ดำเนินการตามแผน ดังนี้

1) แผนป้องกันเหตุฉุกเฉิน
2) แผนระงับเหตุฉุกเฉิน
3) แผนฟื้นฟูหลังเกิดเหตุ

แผนป้องกันเหตุฉุกเฉิน

ปตท. จัดทำแผนป้องกันเหตุฉุกเฉินของระบบท่อส่งก๊าซธรรมชาติขึ้น เพื่อใช้เป็นแนวทางในการตรวจ ติดตาม และบำรุงรักษาระบบท่อส่งก๊าซธรรมชาติ รวมทั้งเผยแพร่ความรู้เรื่องก๊าซธรรมชาติ ความปลอดภัย การแจ้งเหตุฉุกเฉิน การดูแลรักษาสิ่งแวดล้อมให้แก่ลูกค้า หน่วยงาน และชุมชนบริเวณแนวท่อส่งก๊าซธรรมชาติ มีรายละเอียดดังนี้

1. การตรวจติดตาม

1.1 ตรวจพื้นที่ความปลอดภัยตามแผนกำหนดให้มีการตรวจพื้นที่ความปลอดภัย

1.2 ตรวจสภาพการทำงานและการปฏิบัติงานของพนักงานและลูกจ้าง เรื่องการใช้อุปกรณ์ความปลอดภัย

1.3 ตรวจความปลอดภัยสถานีก๊าซฯ

1.4 ตรวจสภาวะสิ่งแวดล้อมและความเข้มข้นของสารเคมี

1.5 ตรวจสอบความปลอดภัยระหว่างการก่อสร้างโครงการต่าง ๆ ที่จะทำการเชื่อมกับท่อส่งก๊าซธรรมชาติเดิม

1.6 ตรวจสอบความปลอดภัยก่อนการจ่ายก๊าซโรงงานอุตสาหกรรมหลังการก่อสร้าง

2. การบำรุงรักษาระบบท่อส่งก๊าซธรรมชาติ

2.1 มีการบำรุงรักษาระบบท่อส่งก๊าซธรรมชาติ เพื่อให้มั่นใจว่าระบบท่อส่งก๊าซธรรมชาติมีสภาพพร้อมใช้งาน

2.2 มีการเฝ้าระวังเพื่อให้เกิดความปลอดภัยอยู่เสมอ

3. การรณรงค์และการประชาสัมพันธ์

3.1 รณรงค์เรื่องความปลอดภัยและการแจ้งเหตุฉุกเฉิน รณรงค์ขอความช่วยเหลือให้มีการเฝ้าระวัง และทราบถึงวิธีการปฏิบัติงานที่จะมีผลกระทบต่อแนวท่อส่งก๊าซฯ

3.2 รณรงค์เรื่องการรักษาสิ่งแวดล้อม ทั้งตามแนวท่อฯ โรงเรียน และชุมชนต่าง ๆ เช่น การคัดแยกขยะ การดูแลและรักษาป่าไม้ เป็นต้น

3.3 ประชาสัมพันธ์ โดยประสานงานกับหน่วยงานของรัฐ หน่วยงานเอกชน โรงเรียน องค์การบริหารส่วนท้องถิ่น และชุมชนบริเวณแนวท่อส่งก๊าซฯ

4. การฝึกอบรม

กำหนดให้มีการอบรมพนักงานและลูกจ้าง เพื่อให้เกิดความชำนาญและมีการทำงานเป็นระบบที่ดี ได้แก่ การป้องกันและระงับอัคคีภัย การตรวจความปลอดภัย และการรายงานความเสี่ยง กฎหมายความปลอดภัยและสิ่งแวดล้อม การประเมินความเสี่ยง การตรวจความปลอดภัยสถานีก๊าซ และการซ้อมแผนระงับเหตุฉุกเฉิน

แผนระงับเหตุฉุกเฉิน

ปตท. จัดทำแผนระงับเหตุฉุกเฉิน ของระบบท่อส่งก๊าซธรรมชาติขึ้น เพื่อใช้เป็นแนวทางในการปฏิบัติ ควบคุม และระงับเหตุในกรณีฉุกเฉิน ให้ดำเนินการอย่างมีขั้นตอนที่ชัดเจน และเป็นไปอย่างมีระบบ ทำให้การควบคุมสถานการณ์มีประสิทธิภาพ สามารถระงับเหตุฉุกเฉิน และฟื้นฟูให้กลับคืนสู่สภาวะปกติโดยเร็ว

การประกาศใช้แผนฉุกเฉิน เมื่อเกิดการรั่วของก๊าซฯจะมีการประกาศ จะมีการประกาศใช้แผนฉุกเฉินเพื่อระงับเหตุ โดยแบ่งเป็น 4 ระดับ ดังนี้

เหตุฉุกเฉินระดับ 1 หมายถึง เหตุการณ์ที่เกิดขึ้นแล้วมีผลกระทบเพียงเล็ก น้อยต่อพื้นที่ใกล้เคียงแนวท่อฯ และสามารถควบคุมสถานการณ์ ได้โดยทีมปฏิบัติการฉุกเฉินและทีมสนับสนุนฉุกเฉินของ ปตท. ตัวอย่างของการเกิดเหตุฉุกเฉินระดับ 1 ได้แก่ การรั่วไหลของก๊าซธรรมชาติ การเกิดไฟไหม้ การระเบิดที่ไม่รุนแรง การขู่ก่อเหตุวินาศกรรม

เหตุฉุกเฉินระดับ 2 หมายถึง เหตุการณ์ที่เกิดขึ้นแล้วมีผลการะทบอย่างรุนแรง หรือเกิดความเสียหายต่อชีวิตและทรัพย์สิน ในพื้นที่ใกล้เคียงแนวท่อฯ ซึ่งทีมปฏิบัติการฉุกเฉินและทีมสนับสนุนฉุกเฉินของ ปตท.ไม่สามารถควบคุมสถานการณ์ได้ ต้องการความช่วยเหลือจาก ทีมปฏิบัติการฉุกเฉินและทีมสนับสนุนฉุกเฉินจากหน่วยงานภายนอก ตัวอย่างของการเกิดเหตุฉุกเฉินระดับ 2 ได้แก่ การรั่วไหลของก๊าซธรรมชาติอย่างรุนแรง การเกิดไฟไหม้ขนาดใหญ่ การระเบิดอย่างรุนแรง แผ่นดินไหวอย่างรุนแรง และการก่อวินาศกรรมหรือการก่อการร้าย

เหตุฉุกเฉินระดับ 3 หมายถึง เหตุฉุกเฉินที่เกิดขึ้นแล้วเป็นเหตุการณ์ที่รุนแรงมาก และมีแนวโน้มจะส่งผลกระทบต่อสาธารณชน ซึ่งไม่สามารถระงับเหตุ ได้ด้วยพนักงานและอุปกรณ์ของหน่วยงาน/บริษัทและหรือ รวมทั้งทีมระงับยับยั้งเหตุ และอุปกรณ์ของหน่วยงานที่มีข้อตกลง ช่วยเหลือ/ระงับเหตุ กรณีเกิดเหตุฉุกเฉิน ต้องเข้าสู่แผนฉุกเฉินของราชการ (แผนจังหวัด) / แผนป้องกันและบรรเทาสาธารณภัย เพื่อขอความช่วยเหลือจากหน่วยงานราชการ หรือหน่วยงานภายนอกอื่น ๆ

เหตุฉุกเฉินระดับ 4 หมายถึง เหตุฉุกเฉินที่เกิดขึ้นในระดับรุนแรงมากที่สุด ผู้รับผิดชอบเหตุฉุกเฉินระดับ 1 หรือ 2 หรือ 3 ไม่สามารถดำเนินการควบคุมเหตุการณ์ให้จำกัดอยู่ในบริเวณได้ และเหตุการณ์ขยายตัวในระดับที่มีความรุนแรงมากที่สุด ต้องขอกำลังสนับสนุนจากต่างประเทศ หรืออำนาจการตัดสินใจจากภายนอก ในระดับประเทศ

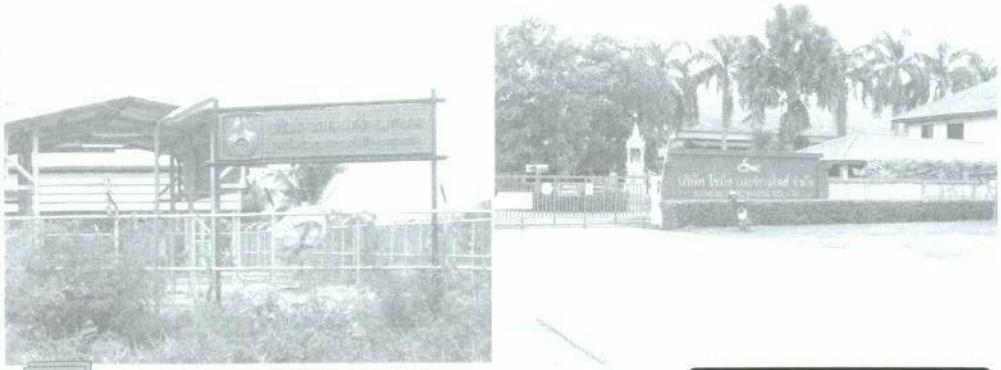

การแจ้งเหตุ : เมื่อพบเห็นเพลิงไหม้หรือก๊าซรั่วไหล หรือเกิดเพลิงไหม้โดยไม่มีผู้ควบคุมดูแล ให้ผู้พบเห็นเหตุการณ์ปฏิบัติดังนี้

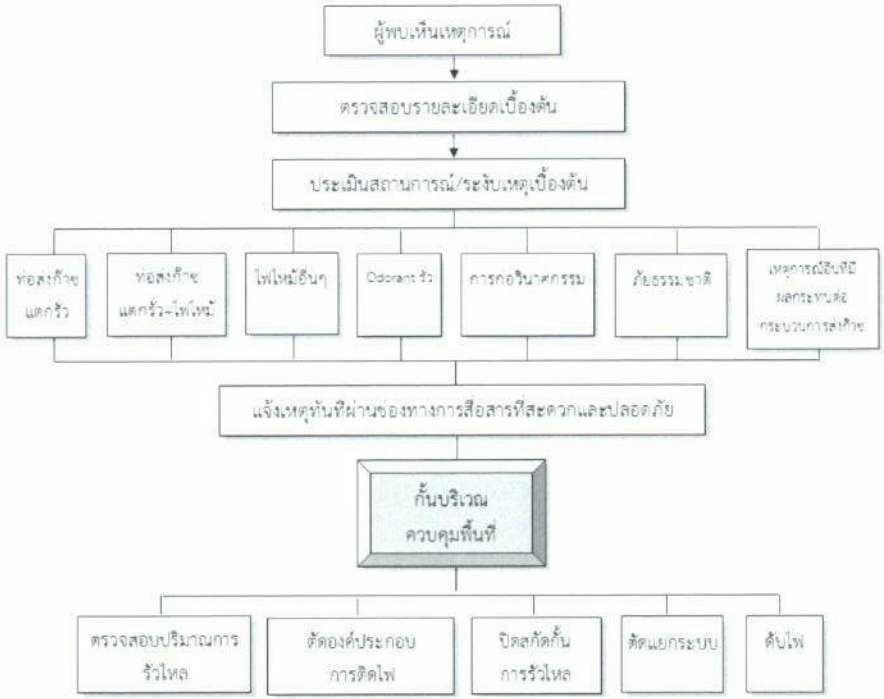

ช่องทางแจ้งเหตุที่ห้องควบคุมการรับ-จ่ายก๊าซ (Gas Control) ดังนี้

- แจ้งเหตุไฟไหม้ที่จุดแจ้งเหตุตามคำแนะนำของอุปกรณ์
- ทางวิทยุสื่อสาร
- โทรศัพท์ภายใน 5191, 5199
- โทรศัพท์ภายนอก 038-676040-2
- ศูนย์ปฏิบัติการชลบุรี 038-274399
- โทรศัพท์สายด่วน (Call Center) 1540

การติดต่อสื่อสาร

ในกรณีเกิดเหตุฉุกเฉินระดับ 2, 3 และ 4 ทางศูนย์ควบคุมเหตุฉุกเฉินของ ปตท. จะเป็นศูนย์กลางในการแจ้งเหตุ และประสานงานกับชุมชน หน่วยงานบรรเทาสาธารณภัยของจังหวัดที่เกิดเหตุฉุกเฉิน หน่วยงานภายนอก และหน่วยงานราชการต่าง ๆ ในพื้นที่ที่เกี่ยวข้อง เพื่อขอกำลังสนับสนุนในการระงับเหตุให้เร็วที่สุด และควบคุมสถานการณ์ไม่ให้เกิดการลุกลาม

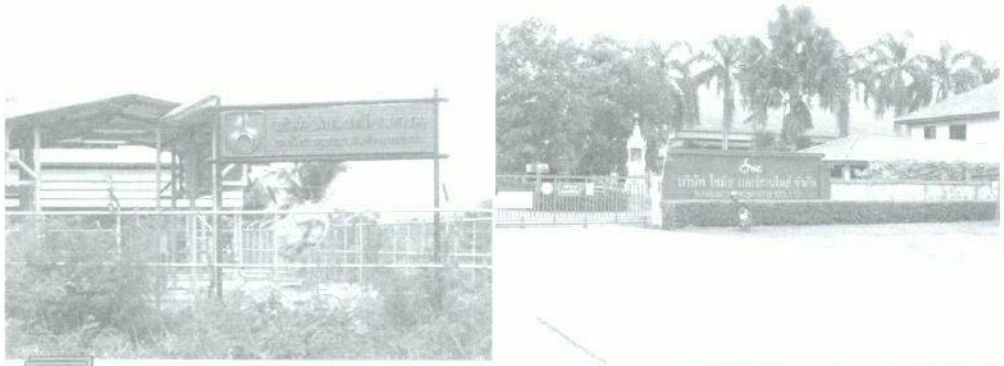

ผังการสื่อสารในการระงับเหตุฉุกเฉิน

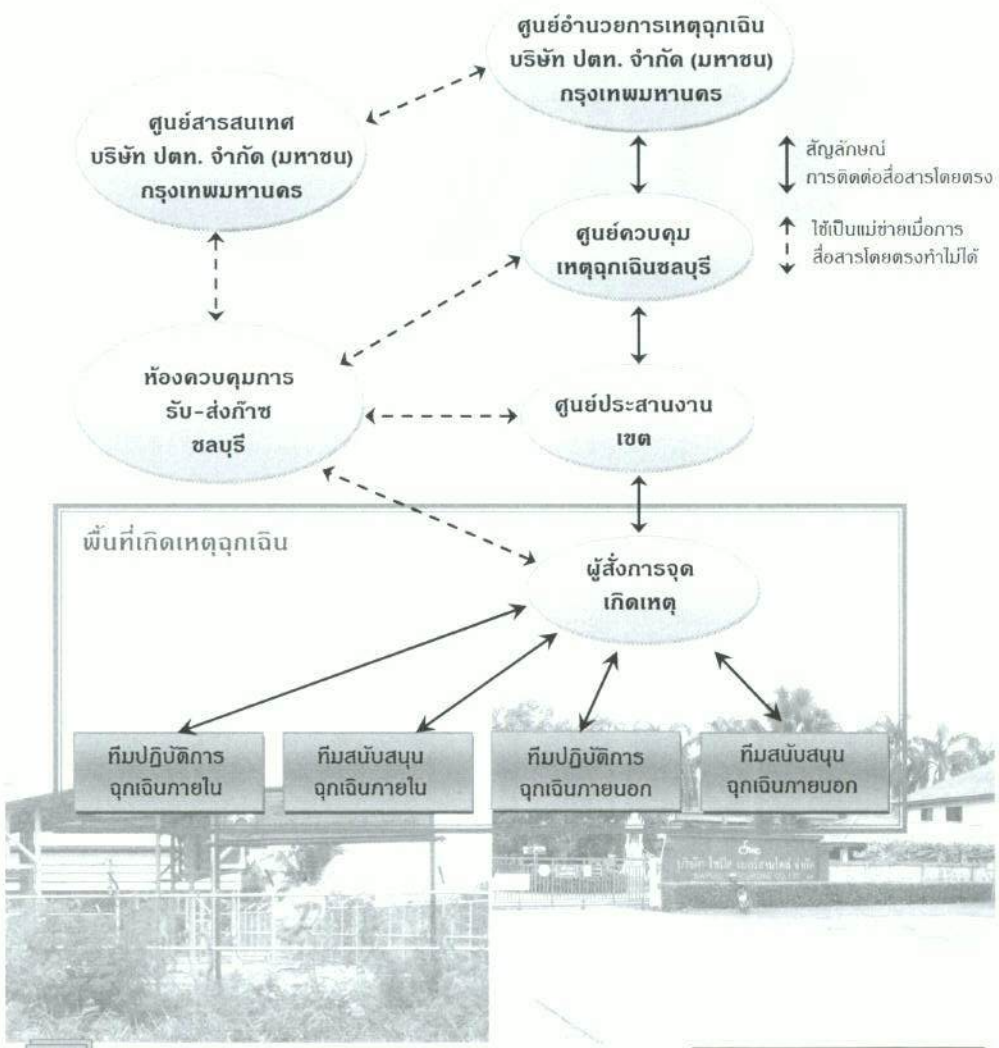

การประสานงาน

การประสานงานกับชุมชน

ศูนย์ควบคุมเหตุฉุกเฉินของ ปตท. จะเป็นศูนย์กลางในการแจ้งเหตุและประสานงานกับหัวหน้าชุมชนในพื้นที่ที่เกิดเหตุและในพื้นที่ใกล้เคียง หลังจากที่หัวหน้าชุมชนได้รับแจ้งเหตุแล้ว สิ่งที่ต้องปฏิบัติ คือ

- แจ้งให้ลูกบ้านทราบเหตุ เพื่อเตรียมการอพยพ และระงับการก่อประกายไฟในทันที
- กำหนดจุดรับข่าวสารและข้อมูลจากศูนย์ควบคุมเหตุฉุกเฉิน ปตท.
- เมื่อได้รับแจ้ง ให้อพยพ ให้หัวหน้าชุมชนเป็นผู้พิจารณาอพยพลูกบ้านไปยังพื้นที่ที่ปลอดภัย

การประสานงานกับหน่วยงานราชการ

ศูนย์ควบคุมเหตุฉุกเฉิน เป็นผู้ประสานงานแจ้งหน่วยงานอื่น ๆที่เกี่ยวข้อง ดังนี้

- หน่วยงานบรรเทาสาธารณภัยของจังหวัดที่เกิดเหตุฉุกเฉิน
- ที่ว่าการอำเภอหรือเทศบาลในพื้นที่
- สถานีตำรวจในพื้นที่
- โรงพยาบาลที่อยู่ใกล้จุดที่เกิดเหตุ เป็นต้น

แผนฟื้นฟูหลังเกิดเหตุ

เป็นแผนที่จัดเตรียมไว้เพื่อปฏิบัติภายหลังเหตุการณ์กลับสู่สภาวะปกติ โดยมีวัตถุประสงค์เพื่อให้สามารถจัดส่งก๊าซธรรมชาติทางระบบท่อได้ดังเดิม ลดการเกิดความเสียหายต่อลูกค้าที่ใช้ก๊าซธรรมชาติน้อยที่สุด รวมถึงการฟื้นฟูสภาพจิตใจของพนักงานและประชาชนที่ได้รับความเสียหายซึ่งจะประกอบด้วยแผนต่าง ๆ ดังต่อไปนี้ เช่น

(1) แผนฟื้นฟูผลิตภัณฑ์

(2) แผนซ่อมบำรุงระบบท่อส่งก๊าซธรรมชาติ

(3) แผนการฟื้นฟูสุขภาพจิตพนักงานและประชาชนที่ได้รับผลกระทบ

หมายเลขโทรศัพท์ฉุกเฉินที่สำคัญ

บริษัท ปตท. จำกัด (มหาชน)

บริษัท ปตท. จำกัด (มหาชน)	0-2537-2000 สายด่วน 1540
ศูนย์ปฏิบัติการชลบุรี	0-3827-4399, 1800-555-666
	08-1295-8895
ส่วนปฏิบัติการระบบท่อเขต 5	0-3231-7380, 08-1836-3349

หน่วยงานป้องกันและบรรเทาสาธารณภัย/สถานีดับเพลิง

สำนักงานป้องกันและบรรเทาสาธารณภัยจังหวัดราชบุรี	0-3233-2571 ถึง 2

อำเภอ/ตำบล

องค์การบริหารส่วนตำบลท่าราบ	0-3231-6848

หน่วยงานการไฟฟ้า

การไฟฟ้าส่วนภูมิภาคจังหวัดราชบุรี	0-3233-7520, 0-3233-7016

สถานีตำรวจ

สถานีตำรวจภูธรเมืองราชบุรี	0-3231-5497, 0-3233-7195

โรงพยาบาล

โรงพยาบาลจังหวัดราชบุรี	0-3271-9600 ถึง 50
โรงพยาบาลเจ็ดเสมียน	0-3230-5096 ต่อ 133
โรงพยาบาลพร้อมแพทย์	0-3264-2120 ถึง 3
ศูนย์สั่งการบริการแพทย์ฉุกเฉิน	1669
สถานประกอบการที่เกี่ยวข้อง	
บริษัท ไซมีส เมอร์ชานไดส์ จำกัด	0-3231-6700, 0-3231-7165ถึง 6
บริษัท มั่นยิ่ง จำกัด	0-3237-5319, 0-3237-5320 ถึง 4
บริษัท กังวาลเท็กซ์ไทล์ จำกัด	0-3235-6928, 0-3223-1994 ถึง 6

แนวทางการเสนอรายงานผลการปฏิบัติตามมาตรการป้องกันและแก้ไขผลกระทบสิ่งแวดล้อม และมาตรการติดตามตรวจสอบผลกระทบสิ่งแวดล้อม สำหรับโครงการด้านอุตสาหกรรม โครงการนิคมอุตสาหกรรม หรือโครงการที่มีลักษณะเดียวกับนิคมอุตสาหกรรม และโครงการด้านพลังงาน

โดย สำนักวิเคราะห์ผลกระทบสิ่งแวดล้อม
สำนักงานนโยบายและแผนทรัพยากรธรรมชาติและสิ่งแวดล้อม
โทร. 0-2265-6500 ต่อ 6833-35
โทรสาร. 0-2265-6629
http://monitor.onep.go.th
(ข้อมูลปรับปรุงล่าสุด ณ มิถุนายน 2554)

เพื่อให้รูปแบบของรายงานผลการปฏิบัติตามมาตรการฯ เป็นไปในแนวทางเดียวกัน อีกทั้งเพื่อใช้เป็นแนวทางในการจัดทำรายงานของเจ้าของโครงการหรือผู้ที่ได้รับมอบหมายจากเจ้าของโครงการให้เป็นผู้จัดทำรายงาน ให้ผู้จัดทำรายงานเสนอรายงานผลการปฏิบัติตามมาตรการฯ ตามรูปแบบตัวอย่าง ดังนี้

1. ส่วนหน้าของรายงาน

1.1 ปกหน้าประกอบด้วย

- ชื่อโครงการ
- เจ้าของโครงการและสถานที่อยู่ที่ติดต่อได้
- สถานที่ตั้งโครงการ
- บริษัทที่ปรึกษาผู้จัดทำรายงาน (ถ้ามี)

1.2 หนังสือรับรองการจัดทำรายงานฯ บัญชีรายชื่อผู้จัดทำรายงานและการเสนอรายงาน ตามแบบตด.1

2. บทนำ

2.1 รายละเอียดโครงการโดยสังเขป ตามแบบ ดด.2

- ที่ตั้ง แผนที่ตั้งและภาพประกอบ
- การดำเนินงานโดยทั่วไปของโครงการ

2.2 แผนการดำเนินการตามมาตรการป้องกันและแก้ไขผลกระทบสิ่งแวดล้อม และมาตรการติดตามตรวจสอบผลกระทบสิ่งแวดล้อม ตามที่ระบุไว้ในรายงานการวิเคราะห์ผลกระทบสิ่งแวดล้อม

3. ผลการปฏิบัติตามมาตรการป้องกันและแก้ไขผลกระทบสิ่งแวดล้อม

3.1 ให้นำเสนอข้อมูลลงในตารางสรุปผลการปฏิบัติตามมาตรการป้องกันและแก้ไขผลกระทบสิ่งแวดล้อม ซึ่งประกอบด้วยข้อมูลสถานภาพโครงการ ประเภทผลกระทบสิ่งแวดล้อม มาตรการป้องกันและแก้ไขผลกระทบสิ่งแวดล้อมตามที่กำหนดในรายงานการวิเคราะห์ผลกระทบสิ่งแวดล้อม รายละเอียดการปฏิบัติจริง (หรือไม่ได้ปฏิบัติ) ปัญหา อุปสรรคและการแก้ไข และเอกสารอ้างอิง ทั้งนี้ภายใต้หัวข้อปัญหาอุปสรรคและการแก้ไขนั้น ให้นำเสนอแผนปฏิบัติการ (Action Plan) เพื่อแก้ไขหรือบรรเทาปัญหา โดยให้มีรายละเอียดครอบคลุมขั้นตอนการหาสาเหตุของปัญหา ขั้นตอนการแก้ไข/บรรเทาปัญหา ที่เกิดขึ้นและการป้องกันในอนาคต (Corrective and Preventive Actions) วิธีการติดตามผล ระยะเวลาที่คาดว่าจะใช้ในแต่ละขั้นตอน กำหนดการแล้วเสร็จและผู้รับผิดชอบ

มาตรการป้องกันและแก้ไขผลกระทบสิ่งแวดล้อม	รายละเอียดการปฏิบัติตามมาตรการและประสิทธิภาพของการดำเนินการ	ปัญหา อุปสรรคและการแก้ไข
(คัดสำเนาจากมาตรการที่ได้รับความเห็นชอบ)		

3.2 ในกรณีอยู่ระหว่างดำเนินการตามมาตรการป้องกันและแก้ไขผลกระทบสิ่งแวดล้อมที่กำหนดไว้ในรายงานการวิเคราะห์ผลกระทบสิ่งแวดล้อม เช่น อยู่ระหว่างติดตั้งอุปกรณ์ การปรับปรุงระบบ เป็นต้น ให้โครงการระบุเวลาที่คาดว่าจะดำเนินการแล้วเสร็จ

3.3 ในการนำเสนอข้อมูลต่าง ๆ โครงการควรแสดงแผนภาพหรือภาพถ่ายประกอบคำอธิบายเพื่อให้เกิดความชัดเจนยิ่งขึ้น โดยเฉพาะประเด็นที่โครงการไม่ปฏิบัติตามมาตรการที่กำหนด

3.4 ให้โครงการระบุมาตรการป้องกันและแก้ไขผลกระทบสิ่งแวดล้อมที่โครงการริเริ่มเพิ่มเติมขึ้นจากที่กำหนดไว้ในรายงานการวิเคราะห์ผลกระทบสิ่งแวดล้อม

4. การรายงานผลการปฏิบัติตามมาตรการติดตามตรวจสอบผลกระทบสิ่งแวดล้อม

4.1 การรายงานผลการตรวจวัดคุณภาพสิ่งแวดล้อมตามที่กำหนดไว้ในมาตรการติดตามตรวจสอบผลกระทบสิ่งแวดล้อมในรายงานการวิเคราะห์ผลกระทบสิ่งแวดล้อม ควรมีเอกสารรายละเอียดประกอบการปฏิบัติตามมาตรการ ดังนี้

4.1.1 ให้เสนอแผนที่ที่ชัดเจนของสถานที่หรือจุดตรวจวัดคุณภาพสิ่งแวดล้อมตามที่ระบุไว้เป็นเงื่อนไขในรายงานการวิเคราะห์ผลกระทบสิ่งแวดล้อม ทั้งนี้ในกรณีสถานีตรวจวัดหรือจุดตรวจวัดแตกต่างไปจากที่กำหนดไว้ ต้องระบุสถานที่ใหม่ให้ชัดเจนพร้อมอธิบายหาสาเหตุการเปลี่ยนแปลงดังกล่าว อนึ่งควรใช้แผนภาพ และ/หรือ ภาพถ่ายจุดตรวจวัดประกอบคำอธิบาย เพื่อให้เกิดความชัดเจนยิ่งขึ้น (มาตราส่วนแผนที่ที่เหมาะสม คือ 1 : 50,000)

4.1.2 ในการเก็บตัวอย่างสิ่งแวดล้อม (Environmental Samples) ต้องเป็นไปตามหลักวิชาการหรือเกณฑ์มาตรฐานของหน่วยราชการ ซึ่งครอบคลุมตั้งแต่ฉลากกำกับตัวอย่าง วัสดุอุปกรณ์และเครื่องมือที่ใช้ วิธีการเก็บตัวอย่าง (รวมทั้งจุดเก็บตัวอย่าง เช่น ระดับความลึกจากผิวน้ำทะเล เป็นต้น) วิธีการเก็บรักษาตัวอย่าง (Preservation) และจำนวนตัวอย่าง (Sample Size) เป็นต้น นอกจากนี้ควรเสนอภาพถ่ายขณะเก็บตัวอย่างประกอบคำอธิบายพร้อมทั้งระบุสภาพแวดล้อมในขณะเก็บตัวอย่างเพื่อประโยชน์ในการวิเคราะห์ผลต่อไป ทั้งนี้ผู้เก็บตัวอย่างจะต้องมีความรู้โดยจบการศึกษาในด้านที่เกี่ยวข้องกับการเก็บตัวอย่างหรือผ่านการอบรมจากหน่วยงานราชการ หรือสถานบันที่ได้รับการรับรอง

4.1.3 ในการรายงานการวิเคราะห์ตัวอย่างคุณภาพสิ่งแวดล้อม ให้เสนอหลักฐานการแสดงการควบคุมคุณภาพผลการวิเคราะห์ให้ครอบคลุมตามหลักวิชาการทุกประเด็น โดยเสนอข้อมูล เช่น ผู้เก็บตัวอย่าง ผู้วิเคราะห์ตัวอย่าง ผู้ควบคุมคุณภาพและรายงานผล วันเดือนปี ที่เก็บตัวอย่างและวิเคราะห์ตัวอย่าง สำเนาหนังสือรับรองห้องปฏิบัติการวิเคราะห์ (Analytical Laboratory) จากหน่วยราชการที่เกี่ยวข้อง ซึ่งต้องแสดงประเภทดัชนีคุณภาพสิ่งแวดล้อมที่ห้องปฏิบัติการนั้นได้รับอนุญาตให้ทำการตรวจวิเคราะห์ และกระบวนการและเครื่องมือที่ใช้ในการวิเคราะห์ (Analytical Procedure & Analytical Methods) ตามวิธีมาตรฐานที่หน่วยราชการกำหนด เป็นต้น อนึ่งในรายงานผลการวิเคราะห์ หากพบว่าไม่สามารถตรวจวัดค่าได้ (Not-Detectable) ให้โครงการระบุ Detection Limit ของวิธีการตรวจวิเคราะห์ที่ใช้ด้วย

4.1.4 ในการวิเคราะห์ผลการติดตามตรวจสอบผลกระทบสิ่งแวดล้อมให้โครงการวิเคราะห์ผลเปรียบเทียบกับค่ามาตรฐานคุณภาพสิ่งแวดล้อมของประเทศไทย ทั้งนี้ในกรณีที่รายงานการวิเคราะห์ผลกระทบสิ่งแวดล้อม ที่ได้รับความเห็นชอบได้กำหนดเกณฑ์ไว้โดยเฉพาะ ให้โครงการวิเคราะห์เปรียบเทียบเกณฑ์ที่ระบุไว้ในรายงานดังกล่าว (เช่นในรายงานการวิเคราะห์ผลกระทบสิ่งแวดล้อม กำหนดเกณฑ์ Emission Loading ของ TSP ที่ระบายออกจากปล่องโรงงานไว้เข้มงวดกว่าค่ามาตรฐาน เป็นต้น) สำหรับกรณีที่ปรากฏว่ายังไม่มีการประกาศใช้ค่ามาตรฐานคุณภาพสิ่งแวดล้อมของประเทศไทย โครงการอาจนำเสนอผลการตรวจวัดโดยการเปรียบเทียบค่ามาตรฐานหรือค่าอ้างอิงของต่างประเทศ อนึ่งในการวิเคราะห์ผล

โครงการต้องวิเคราะห์โดยพิจารณาแนวโน้ม (trend) ผลการตรวจวัดค่าดัชนีคุณภาพสิ่งแวดล้อมนั้นว่ามีการเปลี่ยนแปลงไปจากในการตรวจวัดครั้งที่ผ่านมาหรือไม่ อย่างไร ย้อนหลังเป็นเวลาต่อเนื่องกันอย่างน้อย 3 ปี พร้อมทั้งเสนอแนะแนวทางการเฝ้าระวังหรือแก้ไขปัญหา ในกรณีพบว่ามีแนวโน้มเกินค่ามาตรฐานหรือเกณฑ์ที่กำหนดหรือมีค่าสูงมากขึ้นเรื่อยๆ อย่างมีนัยสำคัญ

4.1.5 ในกรณีที่ตรวจพบค่าดัชนีคุณภาพสิ่งแวดล้อมมีค่าเกินเกณฑ์มาตรฐานหรือเกินเกณฑ์ที่กำหนดไว้ในรายงานการวิเคราะห์ผลกระทบสิ่งแวดล้อม หรือผลการตรวจสุขภาพพนักงานพบความผิดปกติเป็นจำนวนมาก โครงการต้องวิเคราะห์หาสาเหตุระบุการแก้ไขปัญหา หรือเสนอแผนปฏิบัติการในการบรรเทาหรือแก้ไขปัญหา โดยให้มีรายละเอียดดังกล่าวแล้วในหัวข้อ 3.1 ในหน้า 2 ของเอกสารนี้

4.1.6 ในการตรวจวัดความเข้มข้นของก๊าซไนโตรเจนไดออกไซด์และก๊าซซัลเฟอร์ไดออกไซด์ ให้ปฏิบัติตามวิธีมาตรฐานกำหนดโดยกรมควบคุมมลพิษ โดยใช้เครื่องมือเก็บตัวอย่างโดยตรง ไม่ให้เก็บตัวอย่างใส่ถุงแล้วนำมาฉีดเข้าเครื่องมือวิเคราะห์ภายหลัง เนื่องจากตัวอย่างมีความไวต่อการเปลี่ยนแปลงคุณสมบัติทางเคมี และควรนำเครื่องมือตรวจวัดไปทำการตรวจวัด ณ สถานที่ที่ทำการตรวจวัดโดยตรง อนึ่งในรายงานผลการตรวจวัดค่าดัชนีคุณภาพอากาศดังกล่าว ให้แสดงข้อมูลการตรวจวัดทุกชั่วโมงพร้อมทั้งแสดงค่าสูงสุด

4.1.7 ในกรณีรายงานผลการติดตามตรวจวัดคุณภาพอากาศระบายจากปล่องแบบอัตโนมัติอย่างต่อเนื่อง (Continuous Emission Monitoring Systems : CEMs) ให้รายงานผลที่ความดัน 1 บรรยากาศหรือที่ 760 มิลลิเมตรปรอท อุณหภูมิ 25 องศาเซลเซียส ที่สภาวะแห้ง (Dry Basis) โดยมีปริมาตรอากาศส่วนเกิน (Excess Air) ร้อยละ 50 หรือมีปริมาตรออกซิเจนส่วนเกิน (Excess Oxygen) ร้อยละ 7 และรายงานค่าเฉลี่ยทุกๆ 1 ชั่วโมง อย่างต่อเนื่องตลอดเวลา 24 ชั่วโมง โดยที่การรายงานผลการตรวจวัดต้องมีข้อมูลเกินกว่าร้อยละ 80 ของช่วงเวลาทั้งหมดในแต่ละวัน (00.00 น. – 24.00 น.) หากมีเหตุขัดข้องใดๆ ทำให้ไม่สามารถรายงานผลการตรวจวัดได้ หรือมีข้อมูลน้อยกว่าร้อยละ 80 ในวันนั้นๆ ให้รายงานสาเหตุและการแก้ไขปัญหา ในรายงานผลการตรวจวัด CEMs ควรส่งข้อมูลผลการตรวจประเมินอุปกรณ์ (Audit Report) หรือข้อมูล Re-Audit เพื่อประกอบการพิจารณาผลการตรวจวัดและข้อมูล CEMs ขอให้รายงานทุก 1 ชั่วโมง โดยใส่แผ่นข้อมูลในแผ่น CD และเสนอให้ สผ. พิจารณาพร้อมรายงาน

4.1.8 กรณีนิคมอุตสาหกรรม (หรือเขตประกอบการหรือสวนอุตสาหกรรม) ขอให้แสดงสถานภาพการดำเนินงานของโรงงานในนิคมอุตสาหกรรม ฯลฯ ด้วยว่ามีรายชื่อโรงงานอะไรบ้าง สถานภาพเป็นอย่างไรมีผลกระทบสิ่งแวดล้อมหรือไม่ และขอให้รวบรวมสรุปผลคุณภาพสิ่งแวดล้อมของโรงงานต่างๆ (ล่าสุด) ภายในนิคมฯ ระบุไว้ในรายงานด้วยเพื่อจะได้พิจารณาภาพรวมผลกระทบสิ่งแวดล้อมของนิคมฯ ในภาพรวมต่อไป

4.1.9 ในกรณีทำการตรวจสุขภาพพนักงานและรายงานผลไว้ในรายงานฉบับที่ 1 (มกราคม-มิถุนายน) แล้ว ในรายงานฉบับที่ 2 (กรกฎาคม-ธันวาคม) ให้สรุปผลการตรวจ

ที่เคยดำเนินการไว้ด้วย รวมทั้งเสนอรายละเอียดความก้าวหน้าของผลการดำเนินการแก้ไขกรณีมีผลการตรวจวัดผิดปกติ

4.2 การนำเสนอผลการตรวจวัดคุณภาพสิ่งแวดล้อม

ให้นำเสนอข้อมูลลงในตารางสรุปผลการติดตามตรวจสอบคุณภาพสิ่งแวดล้อม (รายละเอียดในหน้า 10 ถึง 25) ซึ่งประกอบด้วย (1) ตารางผลการตรวจวัดคุณภาพอากาศระบายจากปล่องของโรงงาน (2) ตารางผลการตรวจวัด NO_2 หรือ SO_2 โดยใช้เครื่องมือตรวจวัด (3) ตารางผลการตรวจวัดคุณภาพอากาศในบรรยากาศ (4) ตารางผลการตรวจวัดทิศทางและความเร็วลมเฉลี่ยรายชั่วโมงพร้อม Wind Rose (5) ตารางผลการตรวจวัดคุณภาพ น้ำทิ้ง (6) ตารางผลการตรวจวัดคุณภาพน้ำผิวดิน (7) ตารางผลการตรวจวัดคุณภาพน้ำใต้ดิน (8) ตารางผลการตรวจวัดคุณภาพน้ำทะเล (9) ตารางผลการตรวจวัดระดับความดังของเสียงในสถานประกอบการ (10) ตารางผลการตรวจวัดระดับความดังของเสียงในชุมชน (11) ตารางผลการตรวจวัดคุณภาพอากาศในสถานประกอบการ (12) ตารางผลการตรวจวัดค่าความเข้มข้นของแสงสว่างภายในสถานประกอบการ (13) ตารางผลการตรวจวัดค่าความร้อนในสถานประกอบการ (14) ตารางผลรวมของการตรวจสุขภาพพนักงาน (15) ตารางสรุปสถิติอุบัติเหตุ (16) ตารางสรุปคุณภาพสิ่งแวดล้อมที่ไม่เป็นไปตามมาตรฐานหรือเกณฑ์ที่กำหนดไว้ในรายงานการวิเคราะห์ผลกระทบสิ่งแวดล้อม พร้อมการหาสาเหตุและแผนการแก้ไข (หมายเหตุ : สำหรับกรณีโครงการประเภทนิคมอุตสาหกรรม หรือโครงการที่มีลักษณะคล้ายกับนิคมอุตสาหกรรมให้เลือกใช้เฉพาะตารางที่เกี่ยวข้อง (applicable)

5. สรุปผลการปฏิบัติตามมาตรการป้องกันและแก้ไขผลกระทบสิ่งแวดล้อม และมาตรการติดตามตรวจสอบผลกระทบสิ่งแวดล้อม

- ให้สรุปรายละเอียดโครงการและการปฏิบัติตามมาตรการที่ยังไม่ได้ดำเนินการหรือที่มีการเปลี่ยนแปลงหรือแตกต่างไปจากที่เสนอไว้ในรายงานการวิเคราะห์ผลกระทบสิ่งแวดล้อม และ/หรือ มีผลกระทบต่อสิ่งแวดล้อมที่มีอยู่อย่างมีนัยสำคัญ เช่น เปลี่ยนแปลงระบบบำบัดมลพิษ และเปลี่ยนแปลงประเภทเชื้อเพลิง เป็นต้น พร้อมทั้งระบุขั้นตอนหรือความก้าวหน้าการดำเนินการเปลี่ยนแปลงรายละเอียดโครงการดังกล่าว เป็นต้น
- ให้สรุปข้อคิดเห็นและข้อเสนอแนะแก่โครงการ โดยแยกออกตามประเภทของมาตรการป้องกันและแก้ไขผลกระทบสิ่งแวดล้อม และมาตรการติดตามตรวจสอบผลกระทบสิ่งแวดล้อม

6. ภาคผนวก

1. สำเนาหนังสือเห็นชอบและเงื่อนไขที่โครงการต้องยึดปฏิบัติอย่างเคร่งครัด
2. ภาพประกอบคำอธิบาย หรือเอกสารเกี่ยวกับการปฏิบัติตามมาตรการ
3. สำเนาผลการวิเคราะห์จากห้องปฏิบัติการ
4. สำเนาหนังสือการรับรอง Calibration จากหน่วยงานที่ได้รับการรับรอง

หมายเหตุ : 1. การเสนอรายงาน

หน่วยงานที่จัดส่ง : รายงานผลการปฏิบัติตามมาตรการที่จัดทำขึ้น จะต้องส่งให้หน่วยงานที่เกี่ยวข้องพิจารณา ดังนี้

1) สำนักงานนโยบายและแผนทรัพยากรธรรมชาติและสิ่งแวดล้อม จำนวน 1 ฉบับ พร้อม CD-ROM 1ชุด
2) สำนักงานทรัพยากรธรรมชาติและสิ่งแวดล้อมจังหวัด จำนวน 1 ฉบับ พร้อม CD-ROM 1ชุด
3) หน่วยงานผู้อนุญาต จำนวน 1 ฉบับ พร้อม CD-ROM 1ชุด

กรณีโครงการตั้งอยู่ใน กทม. ให้ส่งเฉพาะ สผ. และหน่วยงานผู้อนุญาต

ระยะเวลาที่จัดส่ง : ส่ง 2 ครั้งต่อปี คือ รายงานผลการติดตามตรวจสอบของเดือนมกราคมถึงมิถุนายน ให้ส่งภายในเดือนกรกฎาคม ของปีนั้น และรายงานผลการติดตามตรวจสอบของเดือนกรกฎาคมถึงธันวาคม ให้ส่งภายในเดือนมกราคมของปีถัดไป

ทั้งนี้ หากโครงการให้บริษัทที่ปรึกษาดำเนินการจัดส่งรายงานฯ แทน ให้บริษัทที่ปรึกษาแนบหนังสือมอบอำนาจมาด้วย

2. ในการจัดทำรายงานผลการปฏิบัติตามมาตรการฯ (รอบ 6 เดือน) ให้มีบุคคลที่สาม (Third Party) เป็นผู้ดำเนินการตรวจสอบ/ตรวจวัดคุณภาพสิ่งแวดล้อม ตามที่กำหนดในรายงานการวิเคราะห์ผลกระทบสิ่งแวดล้อม

3. ให้โครงการพิจารณาจัดให้มีบุคคลที่สาม (Third Party) ดำเนินการตรวจประเมินคุณภาพสิ่งแวดล้อม (External Environmental Audit) ในภาพรวมของโครงการ ซึ่งควรครอบคลุมประเด็นความเพียงพอและความเหมาะสมของมาตรการด้านสิ่งแวดล้อมที่กำหนดในรายงานการวิเคราะห์ผลกระทบสิ่งแวดล้อม และโครงการดำเนินการอยู่ในปัจจุบัน โดยควรตรวจประเมินคุณภาพสิ่งแวดล้อมในช่วงเวลาที่เหมาะสม เช่น ภายหลังการดำเนินการไปแล้ว 3 – 5 ปี เป็นต้น หรือตามที่กำหนดไว้ในรายงานการวิเคราะห์ผลกระทบสิ่งแวดล้อม โดยนำเสนอแยกต่างหากจากรายงานผลการปฏิบัติตามมาตรการ (รอบ 6 เดือน)

4. หากโครงการไม่ปฏิบัติตามแนวทางการจัดทำรายงานผลการปฏิบัติตามมาตรการฯ จะไม่ได้รับการพิจารณาคัดเลือกให้เป็นผู้ประกอบการดีเด่นด้านสิ่งแวดล้อม ของกระทรวงทรัพยากรธรรมชาติและสิ่งแวดล้อม รวมทั้งสำนักงานฯ อาจจะต้องกำกับดูแลการดำเนินงานของโครงการเป็นพิเศษต่อไป

5. หากโครงการไม่ดำเนินการจัดส่งรายงานผลการปฏิบัติตามมาตรการฯ หรือจัดส่งล่าช้ากว่ากำหนด สผ. จะนำรายชื่อโครงการขึ้นเวปไซต์ของสำนักงานและส่งเจ้าหน้าที่ทำการตรวจสอบอย่างเข้มงวดต่อไป

แบบดด.1

หนังสือรับรองการจัดทำรายงานผลการปฏิบัติตามมาตรการป้องกันและแก้ไขผลกระทบสิ่งแวดล้อม และมาตรการติดตามตรวจสอบผลกระทบสิ่งแวดล้อม สำหรับโครงการด้านอุตสาหกรรม โครงการนิคมอุตสาหกรรมหรือโครงการที่มีลักษณะเดียวกับนิคมอุตสาหกรรมและโครงการด้านพลังงาน

วันที่ ..... เดือน ..... พ.ศ. .....

หนังสือรับรองฉบับนี้ ขอรับรองว่า ..... เป็นผู้จัดทำรายงานผลการปฏิบัติตามมาตรการป้องกันและแก้ไขผลกระทบสิ่งแวดล้อมและมาตรการติดตามตรวจสอบผลกระทบสิ่งแวดล้อม โครงการ ..... ของ ..... ประจำเดือน ..... โดยมีคณะผู้จัดทำรายงาน ดังต่อไปนี้

ผู้จัดทำรายงาน	ลายมือชื่อ	ตำแหน่ง
.....	.....	.....
.....	.....	.....
.....	.....	.....
.....	....	.....

ขอแสดงความนับถือ

.....

ตำแหน่ง .....

(ประทับตราบริษัท)

การเสนอรายงาน

( ) เจ้าของโครงการได้มอบให้.....
เป็นผู้ดำเนินการเสนอรายงาน ดังหนังสือมอบอำนาจที่แนบ

( ) เจ้าของโครงการเป็นผู้ดำเนินการเสนอรายงาน

.....

(ประทับตราบริษัทเจ้าของโครงการพร้อมผู้มีอำนาจลงนาม)

แบบ ดด.2

2. บทนำ

รายละเอียดโครงการโดยสังเขป

1. ชื่อโครงการ .....
2. สถานที่ตั้ง .....
3. ชื่อเจ้าของโครงการ .....
4. จัดทำโดย .....
5. โครงการผ่านการพิจารณาของคณะกรรมการผู้ชำนาญการ

ครั้งที่ 1 เมื่อวันที่ ..... เดือน..... พ.ศ. .....

ครั้งที่ 2 เมื่อวันที่ ..... เดือน ..... พ.ศ. .....

ครั้งที่ .. เมื่อวันที่ ..... เดือน ..... พ.ศ. .....

6. โครงการได้นำเสนอรายงานผลการปฏิบัติครั้งสุดท้าย เมื่อวันที่ ..... เดือน .....พ.ศ. .....
7. รายละเอียดโครงการ
   1) สถานภาพการดำเนินการปัจจุบัน
   2) แผนผังแสดงรายละเอียดของโครงการ (Layout)
   3) วัตถุดิบที่ใช้
   4) ผลิตภัณฑ์
   5) การขนส่งวัตถุดิบและผลผลิต
   6) กระบวนการผลิต
   7) ภาวะมลพิษที่เกิดจากกระบวนการผลิตและระบบควบคุม

ผลการตรวจวัดคุณภาพอากาศระบายจากปล่องของโรงงาน

พิกัด UTM		วัน เดือน ปี	ชื่อปล่อง	ความสูงปล่อง (m)	เส้นผ่าศูนย์กลาง (m)	ผลการตรวจวัด							ชนิดเชื้อเพลิง	อัตราการใช้เชื้อเพลิง (ตัน/วัน)	อัตราการระบายจริง (g/s)	ค่ามาตรฐาน	ค่าอัตราการระบายที่กำหนดใน EIA		อุปกรณ์บำบัด**		ลักษณะปากปล่อง
						ความเร็วก๊าซ (m/s)	อัตราไหลก๊าซ (m^3/s)	อุณหภูมิ (^oC)	% actual oxygen	ผลการตรวจวัดปริมาณมลสาร (mg/m^3)*									ชนิด	ประสิทธิภาพ	
X	Y									PM	SO_2	NO_2					ppm	g/s			

<u>หมายเหตุ</u> * การรายงานผลการตรวจวัดปริมาณมลสาร ให้รายงานผลดังนี้

ก. ที่ไม่มีการเผาไหม้เชื้อเพลิง ให้คำนวณผลที่ความดัน 1 บรรยากาศ หรือ 760 mmHg อุณหภูมิ 25°c ที่สภาวะ dry basis โดยมีปริมาณอากาศเสียที่ออกซิเจน (% Oxygen) ณ สภาวะจริงขณะตรวจวัด

ข. ที่มีการเผาไหม้เชื้อเพลิง ให้คำนวณผลที่ความดัน 1 บรรยากาศ หรือที่ 760 mmHg อุณหภูมิ 25°c ที่สภาวะ dry basis เทียบที่ 50% excess air หรือ 7% O_2

** อุปกรณ์บำบัด เช่น Cyclone, Bag Filter, Electrostatic Precipitator, Absorption Tower ฯลฯ

ชื่อผู้ตรวจวัด / บริษัท.....

ชื่อผู้บันทึก.....

ชื่อผู้ตรวจสอบ/ควบคุม.....

ชื่อบริษัทผู้ตรวจวัดและวิเคราะห์ตัวอย่าง/ควบคุม.....

ชื่อผู้วิเคราะห์.....เลขที่ทะเบียนผู้วิเคราะห์.....

เบอร์โทรศัพท์.....

กรณีตรวจวัด NO_2 หรือ SO_2 โดยใช้เครื่องมือตรวจวัด

ตำแหน่งพิกัดของสถานีตรวจวัด.....เลขที่สถานีตรวจวัด (Station No.) : .....

ตำแหน่งพิกัด UTM ของสถานีตรวจวัด.....ผู้ควบคุมสถานีตรวจวัด (Site Operator) : .....

รุ่นของเครื่องมือตรวจวิเคราะห์ (Analyzer Model และ Serial No.) : .....

รุ่นของอุปกรณ์สอบเทียบ (Calibrator Model และ Serial No.) : .....

รุ่น / รหัสของอุปกรณ์ Gas Cylinder ที่ใช้ในการสอบเทียบ (Calibrator Gas Cylinder I.D.) :.....

วันที่ตรวจรับรอง (Certified Date) : .....ความเข้มข้นที่ทำการสอบเทียบ (Concentration <ppm>) :...

วันที่หมดอายุการสอบเทียบ (Expire Date) :.....

ช่วงเวลา*	ผลการตรวจวัด (ระบุดัชนีคุณภาพอากาศ)						
	วัน/ เดือน/ ปี	วัน/ เดือน/ ปี	วัน/ เดือน/ ปี	วัน/ เดือน/ ปี	วัน/ เดือน/ ปี	วัน/ เดือน/ ปี	วัน/ เดือน/ ปี
00.00 – 01.00 01.00 – 02.00 02.00 – 03.00 . . . 21.00 – 22.00 22.00 – 23.00 23.00 – 24.00							
ค่าเฉลี่ย 24 ชั่วโมง **ค่าเฉลี่ย 1 ชั่วโมงสูงสุด** **ค่าเฉลี่ย 1 ชั่วโมงต่ำสุด**							
ค่ามาตรฐาน 1 ชั่วโมง **ค่ามาตรฐาน 24 ชั่วโมง**							

*** ตรวจวัดรายชั่วโมง 24 ชั่วโมง : 00:00 น – 24 : 00 น**

ชื่อผู้ตรวจวัด / บริษัท.....

ชื่อผู้บันทึก.....

ชื่อผู้ตรวจสอบ/ควบคุม.....

ชื่อบริษัทผู้ตรวจวัดและวิเคราะห์ตัวอย่าง/ควบคุม.....

ชื่อผู้วิเคราะห์.....เลขที่ทะเบียนผู้วิเคราะห์.....

เบอร์โทรศัพท์.....

ผลการตรวจวัดคุณภาพอากาศในบรรยากาศ

UTM		วัน เดือน ปี	สถานที่เก็บตัวอย่าง	ระยะทางจากจุดกำเนิดมลพิษ (ม.)	ตัวแปรสารมลพิษ							หมายเหตุ
X	Y				ปริมาณฝุ่น 24 ชม. (ug/m^3)		ปริมาณ SO_2 (ug/m^3)		ปริมาณ NO_2 1 ชม. (ug/m^3)	.....	.....	
					TSP	PM10	1 ชม.	24 ชม.				

<u>หมายเหตุ</u> : ระบุตำแหน่งของสถานีตรวจวัดอยู่ใต้/เหนือลม เมื่อเปรียบเทียบกับแหล่งกำเนิดมลสาร และสภาวะผิดปกติในขณะที่ทำการเก็บตัวอย่างอากาศ

ชื่อผู้ตรวจวัด / บริษัท.....

ชื่อผู้บันทึก.....

ชื่อผู้ตรวจสอบ/ควบคุม.....

ชื่อบริษัทผู้ตรวจวัดและวิเคราะห์ตัวอย่าง/ควบคุม.....

ชื่อผู้วิเคราะห์.....เลขที่ทะเบียนผู้วิเคราะห์.....

เบอร์โทรศัพท์.....

ผลการตรวจวัดทิศทางและความเร็วลมเฉลี่ยรายชั่วโมงพร้อม Wind Rose Diagram

โครงการ.....ของบริษัท.....

จัดทำรายงานโดย.....

ระหว่างเดือน.....พ.ศ.....ถึงเดือน.....พ.ศ.....

วัน เดือน ปี	เวลา รายชั่วโมง*	ชื่อสถานีตรวจวัดและพิกัด UTM	ระยะห่างจากจุดกำเนิดมลพิษ (m)	ตัวแปรด้านอุตุนิยมวิทยา				
				อุณหภูมิ (°C)	ความดัน (mbar)	ความเร็วลม (m/sec)	ทิศทางลม	สภาพท้องฟ้า** (Sky conditions)

แสดงข้อมูลใหญ่ Wind Rose Diagram ประกอบตารางข้างต้น.....

ชื่อผู้ตรวจวัด / บริษัท.....

ชื่อผู้บันทึก.....

ชื่อผู้ตรวจสอบ/ควบคุม.....

ชื่อบริษัทผู้ตรวจวัดและวิเคราะห์ตัวอย่าง/ควบคุม.....

ชื่อผู้วิเคราะห์.....เลขที่ทะเบียนผู้วิเคราะห์.....

เบอร์โทรศัพท์.....

หมายเหตุ * แสดงรายชั่วโมง จำนวน 24 ชั่วโมง

* * สภาพท้องฟ้า (Sky conditions) เป็นไปตามเกณฑ์ของ Pasquill Stability Categories

ผลการตรวจวัดคุณภาพน้ำทิ้ง

โครงการ.....ของบริษัท.....

จัดทำรายงานโดย.....

ระหว่างเดือน.....พ.ศ. .....ถึงเดือน.....พ.ศ.....

ตำแหน่งที่ตรวจวัด.....

ตำแหน่งพิกัด UTM ของสถานี.....

ดัชนีคุณภาพน้ำทิ้ง	หน่วย	ผลการตรวจวัด [1]						ค่าสูงสุด/ค่าต่ำสุด	ค่ามาตรฐาน [2]	เกณฑ์กำหนดในรายงานการวิเคราะห์ฯ [3]
		วัน/เดือน/ปี	วัน/เดือน/ปี	วัน/เดือน/ปี	วัน/เดือน/ปี	วัน/เดือน/ปี	วัน/เดือน/ปี			

หมายเหตุ (1) ในกรณี Not-Detectable ให้ระบุค่า Detection Limit ของวิธีการตรวจวัดที่ใช้

(2) ระบุค่ามาตรฐานและเอกสารอ้างอิงค่ามาตรฐาน

(3) ระบุค่าความเข้มข้นหรือ loading ที่กำหนดเป็นเงื่อนไขในรายงานการวิเคราะห์ผลกระทบสิ่งแวดล้อมที่ผ่านความเห็นชอบ

ชื่อผู้เก็บตัวอย่าง.....

ชื่อผู้บันทึก.....

ชื่อผู้ควบคุม/ตรวจสอบ.....

ชื่อบริษัทผู้ตรวจวัดและวิเคราะห์ตัวอย่าง.....

ชื่อผู้วิเคราะห์.....เลขที่ทะเบียนผู้วิเคราะห์.....

เบอร์โทรศัพท์.....

การตรวจวัดคุณภาพน้ำผิวดิน

โครงการ.....ของบริษัท.....

จัดทำรายงานโดย.....

ระหว่างเดือน.....พ.ศ. .....ถึงเดือน.....พ.ศ.....

สถานีตรวจวัดและตำแหน่งพิกัด UTM	ดัชนีคุณภาพน้ำผิวดิน	หน่วย	ผลการตรวจวัด [1]						ค่าสูงสุด/ค่าต่ำสุด	ค่ามาตรฐาน [2]
			วัน/เดือน/ปี	วัน/เดือน/ปี	วัน/เดือน/ปี	วัน/เดือน/ปี	วัน/เดือน/ปี	วัน/เดือน/ปี		

หมายเหตุ (1) ในกรณี Not-Detectable ให้ระบุค่า Detection Limit ของวิธีการตรวจวัดที่ใช้

(2) ระบุค่ามาตรฐานและเอกสารอ้างอิงค่ามาตรฐาน ทั้งนี้ค่ามาตรฐานขึ้นอยู่กับประเภทของแหล่งน้ำผิวดิน

ชื่อผู้เก็บตัวอย่าง.....

ชื่อผู้บันทึก.....

ชื่อผู้ควบคุม/ตรวจสอบ.....

ชื่อบริษัทผู้ตรวจวัดและวิเคราะห์ตัวอย่าง.....

ชื่อผู้วิเคราะห์.....เลขที่ทะเบียนผู้วิเคราะห์.....

เบอร์โทรศัพท์.....

ผลการตรวจวัดคุณภาพน้ำใต้ดิน

โครงการ.....ของบริษัท.....

จัดทำรายงานโดย.....

ระหว่างเดือน.....พ.ศ. .....ถึงเดือน.....พ.ศ.....

สถานี/ ตำแหน่งตรวจวัด และ ตำแหน่งพิกัด UTM	ดัชนีคุณภาพน้ำใต้ดิน	หน่วย	ผลการตรวจวัด [1]						ค่าสูงสุด/ ค่าต่ำสุด	ค่ามาตรฐาน [2]
			วัน/ เดือน /ปี	วัน/ เดือน /ปี	วัน/ เดือน /ปี	วัน/ เดือน /ปี	วัน/ เดือน /ปี	วัน/ เดือน /ปี		

หมายเหตุ (1) ในกรณี Not-Detectable ให้ระบุค่า Detection Limit ของวิธีการตรวจวัดที่ใช้

(2) ระบุค่ามาตรฐานและเอกสารอ้างอิงค่ามาตรฐาน

ชื่อผู้เก็บตัวอย่าง.....

ชื่อผู้บันทึก.....

ชื่อผู้ควบคุม/ตรวจสอบ.....

ชื่อบริษัทผู้ตรวจวัดและวิเคราะห์ตัวอย่าง.....

ชื่อผู้วิเคราะห์.....เลขที่ทะเบียนผู้วิเคราะห์.....

เบอร์โทรศัพท์.....

ผลการตรวจวัดคุณภาพน้ำทะเล

โครงการ.....ของบริษัท.....

จัดทำรายงานโดย.....

ระหว่างเดือน.....พ.ศ. .....ถึงเดือน.....พ.ศ.....

สถานี/ ตำแหน่งตรวจวัด และ ตำแหน่งพิกัด UTM	ดัชนีคุณภาพน้ำทะเล	หน่วย	ผลการตรวจวัด [1]						ค่าสูงสุด/ ค่าต่ำสุด	ค่ามาตรฐาน [2]
			วัน/ เดือน /ปี	วัน/ เดือน /ปี	วัน/ เดือน /ปี	วัน/ เดือน /ปี	วัน/ เดือน /ปี	วัน/ เดือน /ปี		

หมายเหตุ (1) ในกรณี Not-Detectable ให้ระบุค่า Detection Limit ของวิธีการตรวจวัดที่ใช้

(2) ระบุค่ามาตรฐานและเอกสารอ้างอิงค่ามาตรฐาน

ระดับความลึกจากผิวน้ำทะเล ณ จุดเก็บตัวอย่าง.....

ชื่อผู้เก็บตัวอย่าง.....

ชื่อผู้บันทึก.....

ชื่อผู้ควบคุม/ตรวจสอบ.....

ชื่อบริษัทผู้ตรวจวัดและวิเคราะห์ตัวอย่าง.....

ชื่อผู้วิเคราะห์.....เลขที่ทะเบียนผู้วิเคราะห์.....

เบอร์โทรศัพท์.....

ผลการตรวจวัดระดับความดังของเสียงในสถานประกอบการ

โครงการ.....ของบริษัท..... .....

จัดทำรายงานโดย..... .....

ช่วงเวลาระหว่างเดือน..... พ.ศ.....ถึง เดือน.....พ.ศ.....

ชื่อสถานีตรวจวัด : .....

ตำแหน่งพิกัด UTM ของสถานี : .....

รุ่นของอุปกรณ์ตรวจวัด (SLM Model และ Serial No.) : .....

รุ่นของอุปกรณ์สอบเทียบ (Calibrator Model และ Serial No.) : .....

ระดับเสียงอ้างอิงในการสอบเทียบ (Calibration Ref dB (A)) : .....

ค่าที่อ่านได้จากเครื่องวัดเสียง Sound Level Meter (SLM Reading dB (A) และ SLM Adjust dB (A)):....

วันที่ตรวจรับรอง (Certified Date) : .....

เลขที่เอกสารการสอบเทียบ (Cal Sheet No.) : .....

Time	ค่าระดับเสียงเฉลี่ย(Equivalent Sound Pressure Level)(dB(A))	
	วัน / เดือน / ปี	วัน / เดือน / ปี
08.00 – 09.00 09.00 – 10.00 10.00 – 11.00 11.00 - 12.00 12.00 – 13.00 13.00 – 14.00 14.00 – 15.00 15.00 – 16.00		
Leq<8>* **Lmax ** **		
ค่ามาตรฐาน 8 ชั่วโมง **ค่ามาตรฐานสูงสุด**		

Remark : * ค่าเฉลี่ย 8 ชั่วโมง

**** ค่าสูงสุด Sound Pressure Level ในช่วงเวลา 8 ชั่วโมง**

ในกรณีเงื่อนไขในรายงานการวิเคราะห์ผลกระทบสิ่งแวดล้อม กำหนดให้จัดทำ Noise Contour โครงการต้องแสดงผลพร้อมคำอธิบาย

ชื่อผู้ตรวจวัด/บริษัท.....

ชื่อผู้บันทึก.....

ชื่อผู้ตรวจสอบ/ควบคุม.....

ชื่อบริษัทผู้ตรวจวัดและวิเคราะห์ตัวอย่าง.....

ชื่อผู้วิเคราะห์.....เลขที่ทะเบียนผู้วิเคราะห์.....

เบอร์โทรศัพท์.....

ผลการตรวจวัดระดับความดังของเสียงในชุมชน

โครงการ.....ของบริษัท.....

จัดทำรายงานโดย.....

ช่วงเวลาระหว่างเดือน.....พ.ศ.....ถึง เดือน.....พ.ศ.....

ชื่อสถานีตรวจวัด : .....

ตำแหน่งพิกัด UTM ของสถานี : .....

รุ่นของอุปกรณ์ตรวจวัด (SLM Model และ Serial No.) : .....

รุ่นของอุปกรณ์สอบเทียบ (Calibrator Model และ Serial No.) : .....

ระดับเสียงอ้างอิงในการสอบเทียบ (Calibration Ref dB (A)) : .....

ค่าที่อ่านได้จากเครื่องวัดเสียง Sound Level Meter (SLM Reading dB (A) และ SLM Adjust dB (A)): ....

วันที่ตรวจรับรอง (Certified Date) : .....

เลขที่เอกสารการสอบเทียบ (Cal Sheet No.) : .....

Time	ค่าระดับเสียงเฉลี่ย(Equivalent Sound Pressure Level)(dB(A))	
	วัน / เดือน / ปี	วัน / เดือน / ปี
00.00 – 01.00 01.00 – 02.00 02.00 – 03.00 . . . 21.00 - 22.00 22.00 – 23.00 23.00 – 24.00		
Leq<24>* Ldn Lmax **		
ค่ามาตรฐาน 24 ชั่วโมง **ค่ามาตรฐานสูงสุด**		

หมายเหตุ : * ค่าเฉลี่ย 24 ชั่วโมง

**** ค่าสูงสุด Sound Pressure Level ในช่วงเวลา 24 ชั่วโมง**

ชื่อผู้ตรวจวัด/บริษัท.....

ชื่อผู้บันทึก.....

ชื่อผู้ตรวจสอบ/ควบคุม.....

ชื่อบริษัทผู้ตรวจวัดและวิเคราะห์ตัวอย่าง.....

ชื่อผู้วิเคราะห์.....เลขที่ทะเบียนผู้วิเคราะห์.....

เบอร์โทรศัพท์.....

ผลการตรวจวัดคุณภาพอากาศในสถานประกอบการ

โครงการ.....ของบริษัท.....

จัดทำรายงานโดย.....

ระหว่างเดือน.....พ.ศ.....ถึง เดือน.....พ.ศ.....)

วัน/เดือน/ปี	ตำแหน่งตรวจวัด	ดัชนีคุณภาพอากาศในสถานประกอบการ	หน่วย	ผลการตรวจวัด	ค่ามาตรฐาน (1)

หมายเหตุ (1) ระบุค่ามาตรฐานและเอกสารอ้างอิงค่ามาตรฐาน

ชื่อผู้ตรวจวัด/บริษัท.....

ชื่อผู้บันทึก.....

ชื่อผู้ตรวจสอบ/ควบคุม.....

ชื่อบริษัทผู้ตรวจวัดและวิเคราะห์ตัวอย่าง.....

ชื่อผู้วิเคราะห์.....เลขที่ทะเบียนผู้วิเคราะห์.....

เบอร์โทรศัพท์.....

ผลการตรวจวัดค่าความเข้มของแสงสว่างภายในสถานประกอบการ

โครงการ.....ของบริษัท..... .....
จัดทำรายงานโดย..... .....
ระหว่างเดือน..... พ.ศ.....ถึงเดือน.....พ.ศ.....)

วัน/เดือน/ปี	ตำแหน่งตรวจวัด	ลักษณะ/ประเภทของงาน (1)	ผลการตรวจวัด (ลักซ์)	ค่ามาตรฐาน (2)

หมายเหตุ (1) ระบุลักษณะ/ประเภทของกิจกรรมการดำเนินงานในบริเวณตำแหน่งตรวจวัด เช่น งานซ่อมแซมเครื่องจักร เป็นต้น

(2) ระบุค่ามาตรฐานตามประเภทงานที่เกี่ยวข้องและเอกสารอ้างอิงค่ามาตรฐาน

ชื่อผู้ตรวจวัด/บริษัท.....
ชื่อผู้บันทึก.....
ชื่อผู้ตรวจสอบ/ควบคุม.....
ชื่อบริษัทผู้ตรวจวัดและวิเคราะห์ตัวอย่าง.....
ชื่อผู้วิเคราะห์.....เลขที่ทะเบียนผู้วิเคราะห์.....
เบอร์โทรศัพท์.....

ผลการตรวจวัดค่าความร้อนภายในสถานประกอบการ

โครงการ..... ของบริษัท.....

จัดทำรายงานโดย.....

ระหว่างเดือน.....พ.ศ.....ถึง เดือน..... พ.ศ.....

วัน/เดือน/ปี	ตำแหน่งตรวจวัด	ลักษณะ/ประเภทของงาน (1)	ผลการตรวจวัดอุณหภูมิ (°C)	ค่ามาตรฐาน (2)

หมายเหตุ (1) ระบุลักษณะ/ประเภทของกิจกรรมการดำเนินงานในบริเวณตำแหน่งตรวจวัด เช่น งานที่ต้องทำอย่างต่อเนื่อง เป็นต้น

(2) ระบุค่ามาตรฐาน เช่น WBGT (Wet Bulb Globe Temperature) เสนอแนะโดย ACGIH (American Conference of the Governmental Industrial Hygienists)

ชื่อผู้ตรวจวัด/บริษัท.....

ชื่อผู้บันทึก.....

ชื่อผู้ตรวจสอบ/ควบคุม.....

ชื่อบริษัทผู้ตรวจวัดและวิเคราะห์ตัวอย่าง.....

ชื่อผู้วิเคราะห์.....เลขที่ทะเบียนผู้วิเคราะห์.....

เบอร์โทรศัพท์.....

แนวทางการรายงานผลตรวจสุขภาพประจำปี
สำหรับเสนอในรายงานผลการปฏิบัติตามมาตรการด้านสิ่งแวดล้อม
ในรายงานการวิเคราะห์ผลกระทบสิ่งแวดล้อม (รายงาน Monitor)

(ปรับปรุงเมื่อเดือนเมษายน 2550)

ลักษณะการตรวจสุขภาพ	สิ่งที่ตรวจ (เลือด ปัสสาวะ เนื้อเยื่อ ฯลฯ)	หน่วยงานที่ตรวจ	จำนวนลูกจ้าง		ผลการตรวจ		การดำเนินการกรณีผิดปกติ (ตรวจซ้ำ รับการรักษา ฯลฯ)	ชี้แจงรายละเอียดความผิดปกติอื่นเพิ่มเติม
			ทั้งหมด (ราย)	ที่ตรวจ (ราย)	ปกติ (ราย)	ผิดปกติ (ราย)		
การตรวจสุขภาพทั่วไป การตรวจสุขภาพตามลักษณะงาน								

(อ้างอิงตามสอ.4 ประกาศกระทรวงมหาดไทย เรื่อง ความปลอดภัยในการทำงานเกี่ยวกับสารเคมีอันตราย)

1. **แนวทางในการกรอกข้อมูลเพื่อรายงานผลกระทบด้านสิ่งแวดล้อม** (EIA) กรอกข้อมูลรายการตรวจสุขภาพพนักงานตามที่ได้กำหนดไว้ใน EIA ซึ่งผ่านการวินิจฉัยโดยแพทย์อาชีวเวชศาสตร์ และการตรวจซ้ำ โดยสถานพยาบาลที่มีความเชี่ยวชาญในแต่ละด้าน ตามรายละเอียดต่อไปนี้

- <u>รายการตรวจร่างกาย</u> แบ่งออกเป็น การตรวจร่างกายทั่วไป และการตรวจสุขภาพตามลักษณะงาน ซึ่งระบุไว้ในข้อกำหนดของ EIA ที่ระบุให้สถานประกอบการต้องรายงานข้อมูลการตรวจสุขภาพประจำปีตามรายการที่กำหนดไว้
- <u>สิ่งที่ส่งตรวจ (เลือด ปัสสาวะ เนื้อเยื่อ ฯลฯ)</u> หมายถึง ระบุตัวชี้วัดทางชีวภาพ (Biomarker) ที่ใช้บ่งชี้สภาวะการรับสัมผัสสารเคมี ซึ่งกำหนดโดย ACGIH
- <u>หน่วยงานที่ตรวจ</u> หมายถึง หน่วยบริการหรือสถานพยาบาลที่มีแพทย์ผู้เชี่ยวชาญด้านอาชีวเวชศาสตร์ในการประเมินผลการตรวจสุขภาพ
- <u>จำนวนลูกจ้าง</u> หมายถึง จำนวนพนักงานทั้งหมด และจำนวนพนักงานที่ต้องรับการตรวจหาสารเคมีอันตรายในร่างกายตามความเสี่ยงตามตัวชี้วัดทางชีวภาพ (Biomarker)
- <u>ผลการตรวจ</u> หมายถึง ผลการตรวจสุขภาพพนักงานทั้งรายการตรวจร่างกายทั่วไปและรายการตรวจตามลักษณะงาน ซึ่งผ่านการวิเคราะห์จากห้องปฏิบัติการที่ได้มาตรฐาน และวินิจฉัยโดยแพทย์อาชีวเวชศาสตร์
- <u>การดำเนินการกรณีผิดปกติ (ตรวจซ้ำ รับการรักษา ฯลฯ)</u> หมายถึง ขั้นตอนหรือกระบวนการที่ดำเนินการภายหลังพบความผิดปกติจากการวิเคราะห์ผลจากห้องปฏิบัติการ และการวินิจฉัยของแพทย์อาชีวเวชศาสตร์ ได้แก่ การส่งตวจซ้ำเพื่อยืนยันความผิดปกติ (ตัวชี้วัดทางชีวภาพเดิม หรือการเปลี่ยนแปลงตัวชี้วัดทางชีวภาพที่มีความจำเพาะมากขึ้น เพื่อยืนยันความผิดปกติ) หรือ การบำบัดรักษา.
- <u>ชี้แจงรายละเอียดความผิดปกติอื่นเพิ่มเติม</u> เช่น

  o ข้อมูลความผิดปกติที่ตรวจพบตั้งแต่แรกก่อนเข้างาน

- ผลการตรวจวัดสภาพแวดล้อมในการทำงาน (Area Sampling) หรือ การสัมผัสที่ตัวบุคคล (Personal Sampling)
- ผลการวิเคราะห์ของตัวชี้วัดทางชีวภาพก่อนเข้าปฏิบัติงาน และภายหลังเลิกงาน เพื่อดูระดับการรับสัมผัสสารเคมีในช่วงของการปฏิบัติงาน

➢ หมายเหตุ และระบุวิธีการตรวจ เครื่องมือที่ใช้ในการตรวจวัดหรือวิเคราะห์ความผิดปกติ โดยผ่านการวินิจฉัยโดยแพทย์อาชีวเวชศาสตร์

2. **การได้มาซึ่งข้อมูลที่ใช้ในการรายงานต่อหน่วยงานราชการ ต้องประกอบด้วย**

- การแบ่งกลุ่มพนักงานตามความลักษณะงานจากปัจจัยต่าง ๆ เพื่อกำหนดรายการตรวจสุขภาพพนักงาน ได้แก่
  - ปัจจัยเสี่ยงจากการทำงาน เช่น สารเคมี ความร้อน และเสียง เป็นต้น
  - ปัจจัยเสี่ยงอื่น ๆ เช่น เพศ อายุ โรคประจำตัว ภาวะสุขภาพทั่วไป เป็นต้น

- การคัดเลือกสถานพยาบาลที่เข้ามาให้บริการตรวจสุขภาพพนักงาน ให้เป็นไปตามหลักเกณฑ์ ซึ่งประกอบด้วย
  - ต้องเป็นสถานพยาบาลที่ได้รับการขึ้นทะเบียนถูกต้องตาม พรบ.สถานพยาบาล พ.ศ. 2541 ซึ่งบุคลากรต้องมีคุณภาพและมีจำนวนเพียงพอ ครอบคลุมกับจำนวนพนักงานที่เข้ารับการตรวจ และมีมาตรฐานในการปฏิบัติงานแบบป้องกันการติดเชื้อครบวงจร โดยกำหนดเป็นลายลักษณ์อักษร และสามารถตรวจสอบได้หากมีการร้องขอ
  - ห้องปฏิบัติการทดสอบต้องผ่านการรับรองคุณภาพที่เชื่อถือได้ มีขั้นตอนการทำงานที่เป็นมาตรฐานเกี่ยวกับการเก็บ การขนส่ง การวิเคราะห์ตัวอย่าง ครอบคลุมถึงการตรวจสมรรถภาพการได้ยิน การตรวจสมรรถภาพการมองเห็น และการตรวจสมรรถภาพปอด โดยมีการสอบเทียบเครื่องมือและอุปกรณ์อย่างมีมาตรฐานและมีประสบการณ์ในการทำงานโดยพิจารณาจากรายชื่อผู้เข้ารับบริการ
  - การรายงานผลตรวจสุขภาพ ให้เป็นไปตามรูปแบบและระยะเวลาที่แต่ละบริษัทกำหนด โดยการสรุปผลต้องผ่านการวินิจฉัยและเซ็นต์รับรองผลโดยแพทย์อาชีวเวชศาสตร์ ตามกฎกระทรวงแรงงาน เรื่อง กำหนดหลักเกณฑ์และวิธีการตรวจสุขภาพลูกจ้างและส่งผลการตรวจแก่พนักงานตรวจแรงงาน พ.ศ. 2547

- การวินิจฉัยผลการตรวจโดยแพทย์อาชีวเวชศาสตร์และการตรวจซ้ำเพื่อยืนยันความผิดปกติ โดยแพทย์อาชีวเวชศาสตร์จะเป็นผู้วินิจฉัยผลการตรวจและทำการส่งตรวจซ้ำยังสถานพยาบาลที่มีความเชี่ยวชาญในแต่ละด้านเพื่อหาสาเหตุเพิ่มเติมและวางแนวทางการติดตามผลการรักษา

- การสรุปผลการตรวจสุขภาพพนักงาน (Final Data) โดยแพทย์อาชีวเวชศาสตร์เซ็นต์รับรองสรุปผลการตรวจสุขภาพพนักงานทั้งกลุ่มทั่วไป และกลุ่มเสี่ยง

- ระยะเวลาในการรายงานข้อมูลต่อหน่วยงานราชการ กำหนดระยะเวลาภายในวันที่ 31 มกราคม ของทุกปี

สรุปสถิติอุบัติเหตุ

โครงการ.....ของบริษัท.....

จัดทำรายงานโดย.....

ระหว่างเดือน.....พ.ศ.....ถึงเดือน.....พ.ศ.....

ประเภทของอุบัติเหตุ (1)	ความถี่ของอุบัติเหตุ (2)	สถานที่เกิดอุบัติเหตุ	เป้าหมายการลดอุบัติเหตุ (3)

หมายเหตุ (1) นิยามประเภทของอุบัติเหตุ เช่น ร้ายแรง บาดเจ็บเล็กน้อย จำนวนวันที่ต้องหยุดงาน เป็นต้น

(2) จำนวนอุบัติเหตุต่อช่วงเวลา

(3) เป้าหมายของโครงการในการลดสถิติอุบัติเหตุ และเอกสารอ้างอิงที่เกี่ยวข้อง

ชื่อผู้บันทึก.....

ชื่อผู้ตรวจสอบ/ควบคุมข้อมูล.....

เบอร์โทรศัพท์.....

แนวทางปฏิบัติภายหลังพบอุบัติเหตุ.....

สรุปคุณภาพสิ่งแวดล้อมที่ไม่เป็นไปตามมาตรฐานหรือเกณฑ์ที่กำหนดไว้ในรายงานการวิเคราะห์ผลกระทบสิ่งแวดล้อม และการแก้ไข

โครงการ.....ของบริษัท.....

จัดทำรายงานโดย..... .....

ระหว่างเดือน.....พ.ศ.....ถึงเดือน.....พ.ศ.....

คุณภาพสิ่งแวดล้อม (1)	รายการ/ดัชนีคุณภาพสิ่งแวดล้อมที่ไม่เป็นไปตามมาตรฐานหรือเกณฑ์กำหนด	วัน/เดือน/ปี และความถี่ (2)	ตำแหน่งหรือสถานที่ที่พบ	สาเหตุและการแก้ไข (3)

หมายเหตุ (1) รวมคุณภาพสิ่งแวดล้อมกายภาพ ชีวภาพ และอื่นๆ ที่ระบุเป็นเงื่อนไขไว้ในรายงานการวิเคราะห์ผลกระทบสิ่งแวดล้อม

(2) ความถี่ของการตรวจพบว่าคุณภาพสิ่งแวดล้อมไม่เป็นไปตามมาตรฐานหรือเกณฑ์ที่กำหนดในรายงานการวิเคราะห์ผลกระทบสิ่งแวดล้อม

(3) ระบุสาเหตุ ขั้นตอนการแก้ไข และแผนปฏิบัติการแก้ไข (ดูหัวข้อ 3.1)

ชื่อผู้บันทึก.....

ชื่อผู้ตรวจสอบ/ควบคุมข้อมูล.....

เบอร์โทรศัพท์.....