

ที่ ทส 1009.2/ 2107



สำนักงานนโยบายและแผน  
ทรัพยากรธรรมชาติและสิ่งแวดล้อม  
60/1 ซอยพิบูลย์วัฒนา 7 ถนนพระรามที่ 6  
กรุงเทพฯ 10400

14 กุมภาพันธ์ 2551

เรื่อง การพิจารณารายงานการวิเคราะห์ผลกระทบสิ่งแวดล้อม

เรียน กรรมการผู้จัดการ บริษัท ส.เขมรราช อินดัสตรี จำกัด

อ้างถึง หนังสือสำนักงานนโยบายและแผนทรัพยากรธรรมชาติและสิ่งแวดล้อม ที่ ทส 1009/10079  
ลงวันที่ 13 พฤศจิกายน 2550

- สิ่งที่ส่งมาด้วย 1. สำเนาหนังสือ บริษัท เอส.พี.เอส. คอนซัลติ้ง เซอร์วิส จำกัด  
ที่ SPS\_MI.206/12/2007 ลงวันที่ 25 ธันวาคม 2550
2. มาตรการป้องกันและแก้ไขผลกระทบสิ่งแวดล้อมและมาตรการติดตามตรวจสอบ  
คุณภาพสิ่งแวดล้อมโครงการเหมืองแร่หินอุตสาหกรรมชนิดหินบะซอลต์ เพื่อ  
อุตสาหกรรมก่อสร้าง ของบริษัท ส.เขมรราช อินดัสตรี จำกัด คำขอประทานบัตรที่  
1/2547 ร่วมแผนผังโครงการกับประทานบัตรที่ 31864/15523 ตั้งอยู่ที่ตำบลสีวิเชียร  
และตำบลบุเปือย อำเภอไทรโยค จังหวัดอุบลราชธานี

ตามหนังสือที่อ้างถึงสำนักงานนโยบายและแผนทรัพยากรธรรมชาติและสิ่งแวดล้อม  
แจ้งผลการพิจารณารายงานการวิเคราะห์ผลกระทบสิ่งแวดล้อม โครงการเหมืองแร่หินอุตสาหกรรมชนิด  
หินบะซอลต์ เพื่ออุตสาหกรรมก่อสร้าง ของบริษัท ส.เขมรราช อินดัสตรี จำกัด คำขอประทานบัตรที่  
1/2547 ร่วมแผนผังโครงการกับประทานบัตรที่ 31864/15523 ตั้งอยู่ที่ตำบลสีวิเชียร และตำบลบุเปือย  
อำเภอไทรโยค จังหวัดอุบลราชธานี ซึ่งเสนอให้คณะกรรมการผู้ชำนาญการพิจารณารายงานการ  
วิเคราะห์ผลกระทบสิ่งแวดล้อมด้านโครงการเหมืองแร่พิจารณาในการประชุมครั้งที่ 20/2550 วันที่ 8  
ตุลาคม 2550 คณะกรรมการมีมติไม่เห็นชอบกับรายงานโดยให้ผู้ยื่นคำขอประทานบัตรปรับปรุงแก้ไข  
ข้อมูลเพิ่มเติม ความละเอียดแจ้งแล้วนั้น ต่อมาบริษัทได้เสนอรายงานการวิเคราะห์ผลกระทบ  
สิ่งแวดล้อมฉบับเพิ่มเติม ให้สำนักงานพิจารณา รายละเอียดตามสิ่งที่ส่งมาด้วย 1

สำนักงานนโยบายและแผนทรัพยากรธรรมชาติและสิ่งแวดล้อมได้เสนอรายงานการวิเคราะห์ผลกระทบสิ่งแวดล้อมโครงการเหมืองแร่หินอุตสาหกรรมชนิดหินบะซอลต์ เพื่ออุตสาหกรรมก่อสร้าง ของบริษัท ส.เขมราฐ อินดัสตรี จำกัด คำขอประทานบัตรที่ 1/2547 ร่วมแผนผังโครงการกับประทานบัตรที่ 31864/15523 และความเห็นเบื้องต้นให้คณะกรรมการผู้ชำนาญการพิจารณารายงานการวิเคราะห์ผลกระทบสิ่งแวดล้อมด้านโครงการเหมืองแร่ พิจารณาในการประชุมครั้งที่ 1/2551 เมื่อวันที่ 23 มกราคม 2551 คณะกรรมการมีมติเห็นชอบกับรายงานการวิเคราะห์ผลกระทบสิ่งแวดล้อมโครงการเหมืองแร่หินอุตสาหกรรมชนิดหินบะซอลต์ เพื่ออุตสาหกรรมก่อสร้าง ของบริษัท ส.เขมราฐ อินดัสตรี จำกัด คำขอประทานบัตรที่ 1/2547 ร่วมแผนผังโครงการกับประทานบัตรที่ 31864/15523 ตั้งอยู่ที่ตำบลสีวิเชียร และตำบลบุเปือย อำเภอน้ำยืน จังหวัดอุบลราชธานี โดยให้โครงการปฏิบัติตามมาตรการป้องกันและแก้ไขผลกระทบสิ่งแวดล้อมและมาตรการติดตามตรวจสอบคุณภาพสิ่งแวดล้อมอย่างเคร่งครัด ดังรายละเอียดตามสิ่งที่ส่งมาด้วย 2 ทั้งนี้ สำนักงานขอให้บริษัท ส.เขมราฐ อินดัสตรี จำกัด ประสานผู้จัดทำรายงาน (บริษัท เอส.พี.เอส. คอนซัลติ้ง เซอร์วิส จำกัด) จัดทำรายงานฉบับสมบูรณ์จำนวน 2 ชุด และแผ่นบันทึกข้อมูลจำนวน 8 แผ่น และรายงานภาคผนวกโดยรวมเอกสารข้อมูลเพิ่มเติมตามลำดับการพิจารณาจำนวน 1 ชุด เสนอต่อสำนักงานภายในเวลา 1 เดือน เพื่อเป็นเอกสารอ้างอิงและส่งให้หน่วยงานที่เกี่ยวข้องต่อไป ทั้งนี้ สำนักงานได้สำเนาหนังสือแจ้งให้บริษัท เอส.พี.เอส. คอนซัลติ้ง เซอร์วิส จำกัด พิจารณาดำเนินการด้วยแล้ว

จึงเรียนมาเพื่อโปรดพิจารณาดำเนินการต่อไป

ขอแสดงความนับถือ



(นางสาวสุทธิลักษณ์ ระวีวรรณ)

รองเลขาธิการ รักษาการแทน

เลขาธิการสำนักงานนโยบายและแผนทรัพยากรธรรมชาติและสิ่งแวดล้อม

สำนักวิเคราะห์ผลกระทบสิ่งแวดล้อม

โทรศัพท์ 0-2265-6500 ต่อ 6788-93

โทรสาร 0-2265-6616

ที่ ทส 1009.2/ 2107

สำนักงานนโยบายและแผน  
ทรัพยากรธรรมชาติและสิ่งแวดล้อม  
60/1 ซอยพิบูลวัฒนา 7 ถนนพระรามที่ 6  
กรุงเทพฯ 10400

14 กุมภาพันธ์ 2551

เรื่อง การพิจารณารายงานการวิเคราะห์ผลกระทบสิ่งแวดล้อม

เรียน กรรมการผู้จัดการ บริษัท ส.เขมราชู อินดัสตรี จำกัด

อ้างถึง หนังสือสำนักงานนโยบายและแผนทรัพยากรธรรมชาติและสิ่งแวดล้อม ที่ ทส 1009/10079  
ลงวันที่ 13 พฤศจิกายน 2550

สิ่งที่ส่งมาด้วย 1. สำเนาหนังสือ บริษัท เอส.พี.เอส. คอนซัลติ้ง เซอร์วิส จำกัด

ที่ SPS\_MI.206/12/2007 ลงวันที่ 25 ธันวาคม 2550

2. มาตรการป้องกันและแก้ไขผลกระทบสิ่งแวดล้อมและมาตรการติดตามตรวจสอบ

คุณภาพสิ่งแวดล้อมล้อมโครงการเหมืองแร่หินอุตสาหกรรมชนิดหินบะซอลต์ เพื่อ  
อุตสาหกรรมก่อสร้าง ของบริษัท ส.เขมราชู อินดัสตรี จำกัด คำขอประทานบัตรที่  
1/2547 ร่วมแผนผังโครงการกับประทานบัตรที่ 31864/15523 ตั้งอยู่ที่ตำบลสีวิเชียร  
และตำบลบุเปือย อำเภอน้ำยืน จังหวัดอุบลราชธานี

ตามหนังสือที่อ้างถึงสำนักงานนโยบายและแผนทรัพยากรธรรมชาติและสิ่งแวดล้อม  
แจ้งผลการพิจารณารายงานการวิเคราะห์ผลกระทบสิ่งแวดล้อม โครงการเหมืองแร่หินอุตสาหกรรมชนิด  
หินบะซอลต์ เพื่ออุตสาหกรรมก่อสร้าง ของบริษัท ส.เขมราชู อินดัสตรี จำกัด คำขอประทานบัตรที่  
1/2547 ร่วมแผนผังโครงการกับประทานบัตรที่ 31864/15523 ตั้งอยู่ที่ตำบลสีวิเชียร และตำบลบุเปือย  
อำเภอน้ำยืน จังหวัดอุบลราชธานี ซึ่งเสนอให้คณะกรรมการผู้ชำนาญการพิจารณารายงานการ  
วิเคราะห์ผลกระทบสิ่งแวดล้อมด้านโครงการเหมืองแร่พิจารณาในการประชุมครั้งที่ 20/2550 วันที่ 8  
ตุลาคม 2550 คณะกรรมการมีมติไม่เห็นชอบกับรายงานโดยให้ผู้ยื่นคำขอประทานบัตรปรับปรุงแก้ไข  
ข้อมูลเพิ่มเติม ความละเอียดแจ้งแล้วนั้น ต่อมาบริษัทได้เสนอรายงานการวิเคราะห์ผลกระทบ  
สิ่งแวดล้อมฉบับเพิ่มเติม ให้สำนักงานพิจารณา รายละเอียดตามสิ่งที่ส่งมาด้วย 1

ครั้งที่ 3/2551 เมื่อวันที่ 11 กุมภาพันธ์ 2551 คณะกรรมการมีมติไม่เห็นชอบกับรายงานการวิเคราะห์ผลกระทบสิ่งแวดล้อมโครงการพัฒนาแหล่งน้ำมันสิริกิติ์ตะวันตก ของบริษัท ปตท.สผ.สยาม จำกัด แปลง เอส 1 จังหวัดกำแพงเพชร และจังหวัดสุโขทัย โดยให้บริษัท ปตท.สผ.สยาม จำกัด เสนอข้อมูลเพิ่มเติมตามประเด็นในสิ่งที่ส่งมาด้วย 2 ทั้งนี้ สำนักงานได้แจ้งให้บริษัท ปตท.สผ.สยาม จำกัด และสำเนาหนังสือแจ้งให้บริษัท โปร เอ็น เทคโนโลยี จำกัด พิจารณาดำเนินการด้วยแล้ว

จึงเรียนมาเพื่อโปรดทราบ

ขอแสดงความนับถือ

สำนักวิเคราะห์ผลกระทบสิ่งแวดล้อม

โทรศัพท์ 0-2265-6618 และ 0-2265-6500 ต่อ 6791

โทรสาร 0-2265-6616

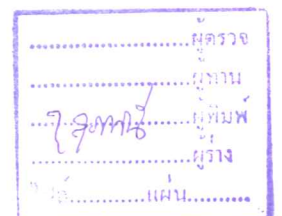



สำนักงานนโยบายและแผนทรัพยากรธรรมชาติและสิ่งแวดล้อมได้เสนอรายงานการวิเคราะห์ผลกระทบสิ่งแวดล้อมโครงการเหมืองแร่หินอุตสาหกรรมชนิดหินบะซอลต์ เพื่ออุตสาหกรรมก่อสร้าง ของบริษัท ส.เขมราฐ อินดัสตรี จำกัด คำขอประทานบัตรที่ 1/2547 ร่วมแผนผังโครงการกับประทานบัตรที่ 31864/15523 และความเห็นเบื้องต้นให้คณะกรรมการผู้ชำนาญการพิจารณารายงานการวิเคราะห์ผลกระทบสิ่งแวดล้อมด้านโครงการเหมืองแร่ พิจารณาในการประชุมครั้งที่ 1/2551 เมื่อวันที่ 23 มกราคม 2551 คณะกรรมการมีมติเห็นชอบกับรายงานการวิเคราะห์ผลกระทบสิ่งแวดล้อมโครงการเหมืองแร่หินอุตสาหกรรมชนิดหินบะซอลต์ เพื่ออุตสาหกรรมก่อสร้าง ของบริษัท ส.เขมราฐ อินดัสตรี จำกัด คำขอประทานบัตรที่ 1/2547 ร่วมแผนผังโครงการกับประทานบัตรที่ 31864/15523 ตั้งอยู่ที่ตำบลสีวิเชียร และตำบลบุเปือย อำเภอไทรโยค จังหวัดกาญจนบุรี โดยให้โครงการปฏิบัติตามมาตรการป้องกันและแก้ไขผลกระทบสิ่งแวดล้อมและมาตรการติดตามตรวจสอบคุณภาพสิ่งแวดล้อมอย่างเคร่งครัด ดังรายละเอียดตามสิ่งที่ส่งมาด้วย 2 ทั้งนี้ สำนักงานขอให้บริษัท ส.เขมราฐ อินดัสตรี จำกัด ประสานผู้จัดทำรายงาน (บริษัท เอส.พี.เอส. คอนซัลติ้ง เซอร์วิส จำกัด) จัดทำรายงานฉบับสมบูรณ์จำนวน 2 ชุด และแผ่นบันทึกข้อมูลจำนวน 8 แผ่น และรายงานภาคผนวกโดยรวมเอกสารข้อมูลเพิ่มเติมตามลำดับการพิจารณาจำนวน 1 ชุด เสนอต่อสำนักงานภายในเวลา 1 เดือน เพื่อเป็นเอกสารอ้างอิงและส่งให้หน่วยงานที่เกี่ยวข้องต่อไป ทั้งนี้ สำนักงานได้สำเนาหนังสือแจ้งให้บริษัท เอส.พี.เอส. คอนซัลติ้ง เซอร์วิส จำกัด พิจารณาดำเนินการด้วยแล้ว

จึงเรียนมาเพื่อโปรดพิจารณาดำเนินการต่อไป

ขอแสดงความนับถือ

(นางสาวสุพัตราธิติกมล ระวีวรรณ)

รองเลขาธิการ สำนักงานนโยบายและแผนทรัพยากรธรรมชาติและสิ่งแวดล้อม

เลขาธิการสำนักงานนโยบายและแผนทรัพยากรธรรมชาติและสิ่งแวดล้อม

สำนักวิเคราะห์ผลกระทบสิ่งแวดล้อม  
โทรศัพท์ 0-2265-6500 ต่อ 6788-93  
โทรสาร 0-2265-6616

(3 มัด)   
si/sa-ec-rw  
.....ผู้ตรวจ  
.....ผู้แทน  
.....ผู้พิมพ์  
.....ผู้ร่าง  
.....ไฟล์/คัส

ครั้งที่ 3/2551 เมื่อวันที่ 11 กุมภาพันธ์ 2551 คณะกรรมการมีมติไม่เห็นชอบกับรายงานการวิเคราะห์ผลกระทบสิ่งแวดล้อมโครงการพัฒนาแหล่งน้ำมันสิริกิติ์ตะวันตก ของบริษัท ปตท.สผ.สยาม จำกัด แปลง เอส 1 จังหวัดกำแพงเพชร และจังหวัดสุโขทัย โดยให้บริษัท ปตท.สผ.สยาม จำกัด เสนอข้อมูลเพิ่มเติมตามประเด็นในสิ่งที่ส่งมาด้วย 2 ทั้งนี้ สำนักงานได้แจ้งให้บริษัท ปตท.สผ.สยาม จำกัด และสำเนาหนังสือแจ้งให้บริษัท โพร เอ็น เทคโนโลยี จำกัด พิจารณาดำเนินการด้วยแล้ว

จึงเรียนมาเพื่อโปรดทราบ

ขอแสดงความนับถือ

สำนักวิเคราะห์ผลกระทบสิ่งแวดล้อม

โทรศัพท์ 0-2265-6618 และ 0-2265-6500 ต่อ 6791

โทรสาร 0-2265-6616

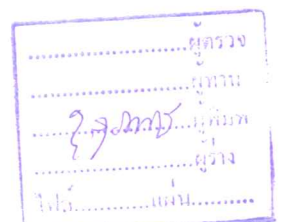



ที่ ทส 1009.2/ 2106

สำนักงานนโยบายและแผน  
ทรัพยากรธรรมชาติและสิ่งแวดล้อม  
60/1 ซอยพิบูลย์วัฒนา 7 ถนนพระรามที่ 6  
กรุงเทพฯ 10400

14 กุมภาพันธ์ 2551

เรื่อง การพิจารณารายงานการวิเคราะห์ผลกระทบสิ่งแวดล้อม

เรียน อธิบดีกรมอุตสาหกรรมพื้นฐานและการเหมืองแร่

อ้างถึง หนังสือสำนักงานนโยบายและแผนทรัพยากรธรรมชาติและสิ่งแวดล้อม ที่ ทส 1009/10078  
ลงวันที่ 13 พฤศจิกายน 2550

- สิ่งที่ส่งมาด้วย 1. สำเนาหนังสือ บริษัท เอส.พี.เอส. คอนซัลติ้ง เซอร์วิส จำกัด  
ที่ SPS\_MI.206/12/2007 ลงวันที่ 25 ธันวาคม 2550
2. มาตรการป้องกันและแก้ไขผลกระทบสิ่งแวดล้อมและมาตรการติดตามตรวจสอบ  
คุณภาพสิ่งแวดล้อมโครงการเหมืองแร่หินอุตสาหกรรมชนิดหินบะซอลต์ เพื่อ  
อุตสาหกรรมก่อสร้าง ของบริษัท ส.เขมราชู อินด์สตรี้ จำกัด คำขอประทานบัตรที่  
1/2547 ร่วมแผนผังโครงการกับประทานบัตรที่ 31864/15523 ตั้งอยู่ที่ตำบลสีวิเชียร  
และตำบลบุเปือย อำเภอน้ำยืน จังหวัดอุบลราชธานี

ตามหนังสือที่อ้างถึงสำนักงานนโยบายและแผนทรัพยากรธรรมชาติและสิ่งแวดล้อม  
แจ้งผลการพิจารณารายงานการวิเคราะห์ผลกระทบสิ่งแวดล้อม โครงการเหมืองแร่หินอุตสาหกรรมชนิด  
หินบะซอลต์ เพื่ออุตสาหกรรมก่อสร้าง ของบริษัท ส.เขมราชู อินด์สตรี้ จำกัด คำขอประทานบัตรที่  
1/2547 ร่วมแผนผังโครงการกับประทานบัตรที่ 31864/15523 ตั้งอยู่ที่ตำบลสีวิเชียร และตำบลบุเปือย  
อำเภอน้ำยืน จังหวัดอุบลราชธานี ซึ่งเสนอให้คณะกรรมการผู้ชำนาญการพิจารณารายงานการ  
วิเคราะห์ผลกระทบสิ่งแวดล้อมด้านโครงการเหมืองแร่พิจารณาในการประชุมครั้งที่ 20/2550 วันที่ 8  
ตุลาคม 2550 คณะกรรมการมีมติไม่เห็นชอบกับรายงานโดยให้ผู้ยื่นคำขอประทานบัตรปรับปรุงแก้ไข  
ข้อมูลเพิ่มเติม ความละเอียดแจ้งแล้วนั้น ต่อมาบริษัทได้เสนอรายงานการวิเคราะห์ผลกระทบ  
สิ่งแวดล้อมฉบับเพิ่มเติม ให้สำนักงานพิจารณา รายละเอียดตามสิ่งที่ส่งมาด้วย 1

สำนักงานนโยบายและแผนทรัพยากรธรรมชาติและสิ่งแวดล้อมได้เสนอรายงานการวิเคราะห์ผลกระทบสิ่งแวดล้อมโครงการเหมืองแร่หินอุตสาหกรรมชนิดหินบะซอลต์ เพื่ออุตสาหกรรมก่อสร้าง ของบริษัท ส.เขมราชู อินด์สตรี้ จำกัด คำขอประทานบัตรที่ 1/2547 ร่วมแผนผังโครงการกับประทานบัตรที่ 31864/15523 และความเห็นเบื้องต้นให้คณะกรรมการผู้ชำนาญการพิจารณารายงานการวิเคราะห์ผลกระทบสิ่งแวดล้อมด้านโครงการเหมืองแร่ พิจารณาในการประชุมครั้งที่ 1/2551 เมื่อวันที่ 23 มกราคม 2551 คณะกรรมการมีมติเห็นชอบกับรายงานการวิเคราะห์ผลกระทบสิ่งแวดล้อมโครงการเหมืองแร่หินอุตสาหกรรมชนิดหินบะซอลต์ เพื่ออุตสาหกรรมก่อสร้าง ของบริษัท ส.เขมราชู อินด์สตรี้ จำกัด คำขอประทานบัตรที่ 1/2547 ร่วมแผนผังโครงการกับประทานบัตรที่ 31864/15523 ตั้งอยู่ที่ตำบลสีวิเชียร และตำบลนุเปือย อำเภอห้วยหิน จังหวัดอุบลราชธานี โดยให้โครงการปฏิบัติตามมาตรการป้องกันและ แก้ไขผลกระทบสิ่งแวดล้อมและมาตรการติดตามตรวจสอบคุณภาพสิ่งแวดล้อมอย่างเคร่งครัด ดังรายละเอียดตามสิ่งที่ส่งมาด้วย 2 อันนี้ ตามมาตรา 50 วรรคสอง แห่งพระราชบัญญัติส่งเสริมและรักษาคุณภาพสิ่งแวดล้อมแห่งชาติ พ.ศ. 2535 กำหนดให้ เจ้าหน้าที่ซึ่งมีอำนาจตามกฎหมายในการพิจารณาสั่งอนุญาต หรือต่ออายุใบอนุญาตนำมาตรการที่เสนอไว้ในรายงานการวิเคราะห์ผลกระทบสิ่งแวดล้อม ไปกำหนดเป็นเงื่อนไขในการสั่งอนุญาต หรือต่ออายุใบอนุญาต โดยถือว่าเป็นเงื่อนไขที่กำหนดตามกฎหมายในเรื่องนั้นด้วย ทั้งนี้ สำนักงานได้แจ้งให้บริษัท ส.เขมราชู อินด์สตรี้ จำกัด และสำเนาหนังสือแจ้งให้บริษัท เอส.พี.เอส. คอนซัลติ้ง เซอร์วิส จำกัด พิจารณาดำเนินการด้วยแล้ว

จึงเรียนมาเพื่อโปรดพิจารณาดำเนินการต่อไป

ขอแสดงความนับถือ



(นางสาวสุทธิศุภกษณ์ ระวีวรรณ)

รองเลขาธิการฯ รักษาการแทน

เลขาธิการสำนักงานนโยบายและแผนทรัพยากรธรรมชาติและสิ่งแวดล้อม

สำนักวิเคราะห์ผลกระทบสิ่งแวดล้อม

โทรศัพท์ 0-2265-6500 ต่อ 6788-93

โทรสาร 0-2265-6616



ที่ ทส 1009.2/ 2106

สำนักงานนโยบายและแผน  
ทรัพยากรธรรมชาติและสิ่งแวดล้อม  
60/1 ซอยพิบูลวัฒนา 7 ถนนพระรามที่ 6  
กรุงเทพฯ 10400

14 กุมภาพันธ์ 2551

เรื่อง การพิจารณารายงานการวิเคราะห์ผลกระทบสิ่งแวดล้อม

เรียน อธิบดีกรมอุตสาหกรรมพื้นฐานและการเหมืองแร่

อ้างถึง หนังสือสำนักงานนโยบายและแผนทรัพยากรธรรมชาติและสิ่งแวดล้อม ที่ ทส 1009/10078  
ลงวันที่ 13 พฤศจิกายน 2550

สิ่งที่ส่งมาด้วย 1. สำเนาหนังสือ บริษัท เอส.พี.เอส. คอนซัลติ้ง เซอร์วิส จำกัด  
ที่ SPS\_MI.206/12/2007 ลงวันที่ 25 ธันวาคม 2550

2. มาตรการป้องกันและแก้ไขผลกระทบสิ่งแวดล้อมและมาตรการติดตามตรวจสอบ  
คุณภาพสิ่งแวดล้อมลุ่มโครงการเหมืองแร่หินอุตสาหกรรมชนิดหินปะชอลต์ เพื่อ  
อุตสาหกรรมก่อสร้าง ของบริษัท ส.เขมราษฎร์ อินดัสตรี จำกัด คำขอประทานบัตรที่  
1/2547 ร่วมแผนผังโครงการกับประทานบัตรที่ 31864/15523 ตั้งอยู่ที่ตำบลสีวิเชียร  
และตำบลบุเปือย อำเภอไทรโยค จังหวัดอุบลราชธานี

ตามหนังสือที่อ้างถึงสำนักงานนโยบายและแผนทรัพยากรธรรมชาติและสิ่งแวดล้อม  
แจ้งผลการพิจารณารายงานการวิเคราะห์ผลกระทบสิ่งแวดล้อม โครงการเหมืองแร่หินอุตสาหกรรมชนิด  
หินปะชอลต์ เพื่ออุตสาหกรรมก่อสร้าง ของบริษัท ส.เขมราษฎร์ อินดัสตรี จำกัด คำขอประทานบัตรที่  
1/2547 ร่วมแผนผังโครงการกับประทานบัตรที่ 31864/15523 ตั้งอยู่ที่ตำบลสีวิเชียร และตำบลบุเปือย  
อำเภอไทรโยค จังหวัดอุบลราชธานี ซึ่งเสนอให้คณะกรรมการผู้ชำนาญการพิจารณารายงานการ  
วิเคราะห์ผลกระทบสิ่งแวดล้อมด้านโครงการเหมืองแร่พิจารณาในการประชุมครั้งที่ 20/2550 วันที่ 8  
ตุลาคม 2550 คณะกรรมการมีมติไม่เห็นชอบกับรายงานโดยให้ผู้นั้นคำขอประทานบัตรปรับปรุงแก้ไข  
ข้อมูลเพิ่มเติม ความละเอียดแจ้งแล้วนั้น ต่อมาบริษัทได้เสนอรายงานการวิเคราะห์ผลกระทบ  
สิ่งแวดล้อมฉบับเพิ่มเติม ให้สำนักงานพิจารณา รายละเอียดตามสิ่งที่ส่งมาด้วย 1

ที่ ทส 1009.2/

สำนักงานนโยบายและแผน  
ทรัพยากรธรรมชาติและสิ่งแวดล้อม  
60/1 ซอยพิบูลวัฒนา 7 ถนนพระรามที่ 6  
กรุงเทพฯ 10400

มีนาคม 2551

เรื่อง การพิจารณารายงานการวิเคราะห์ผลกระทบสิ่งแวดล้อม

เรียน อธิบดีกรมเชื้อเพลิงธรรมชาติ

อ้างถึง หนังสือสำนักงานนโยบายและแผนทรัพยากรธรรมชาติและสิ่งแวดล้อม ที่ ทส 1009/9917  
ลงวันที่ 7 พฤศจิกายน 2550

สิ่งที่ส่งมาด้วย 1. สำเนาหนังสือบริษัท อีอาร์เอ็ม-สยาม จำกัด ที่ 0057476\_LO2 ลงวันที่ 18 ธันวาคม 2550  
2. ผลการพิจารณารายงานการวิเคราะห์ผลกระทบสิ่งแวดล้อม โครงการสำรวจปิโตรเลียม  
โดยวิธีวัดคลื่นไหวสะเทือนในทะเล แบบสองมิติ ของบริษัท เพิร์ล ออย ออฟชอร์ จำกัด  
แปลงสัมปทานปิโตรเลียมหมายเลข G2/48 ในอ่าวไทย

ตามหนังสือที่อ้างถึง สำนักงานนโยบายและแผนทรัพยากรธรรมชาติและสิ่งแวดล้อม  
แจ้งผลการพิจารณารายงานการวิเคราะห์ผลกระทบสิ่งแวดล้อม โครงการสำรวจปิโตรเลียมโดยวิธีวัดคลื่น  
ไหวสะเทือนในทะเล แบบสองมิติ ของบริษัท เพิร์ล ออย ออฟชอร์ จำกัด แปลงสัมปทานปิโตรเลียม  
หมายเลข G2/48 ในอ่าวไทย จัดทำรายงานโดยบริษัท อีอาร์เอ็ม-สยาม จำกัด ซึ่งเสนอให้คณะกรรมการ  
ผู้ชำนาญการพิจารณารายงานการวิเคราะห์ผลกระทบสิ่งแวดล้อมด้านโครงการสำรวจและหรือผลิต  
ปิโตรเลียม พิจารณาในการประชุมครั้งที่ 17/2550 เมื่อวันที่ 17 ตุลาคม 2550 โดยคณะกรรมการมีมติ  
ไม่เห็นชอบกับรายงานและให้เสนอข้อมูลเพิ่มเติมให้สำนักงานพิจารณา ความละเอียดแจ้งแล้วนั้น ต่อมา  
บริษัท อีอาร์เอ็ม-สยาม จำกัด บริษัทที่ปรึกษาผู้รับมอบอำนาจได้เสนอรายงานการวิเคราะห์ผลกระทบ  
สิ่งแวดล้อมฉบับเพิ่มเติม ให้สำนักงานพิจารณา ดังรายละเอียดตามสิ่งที่ส่งมาด้วย 1

สำนักงานนโยบายและแผนทรัพยากรธรรมชาติและสิ่งแวดล้อม ได้เสนอรายงานการ  
วิเคราะห์ผลกระทบสิ่งแวดล้อมฉบับเพิ่มเติม โครงการสำรวจปิโตรเลียมโดยวิธีวัดคลื่นไหวสะเทือนในทะเล  
แบบสองมิติ ของบริษัท เพิร์ล ออย ออฟชอร์ จำกัด แปลงสัมปทานปิโตรเลียมหมายเลข G2/48 ให้  
คณะกรรมการผู้ชำนาญการพิจารณารายงานการวิเคราะห์ผลกระทบสิ่งแวดล้อม ด้านโครงการ

สำนักงานนโยบายและแผนทรัพยากรธรรมชาติและสิ่งแวดล้อมได้เสนอรายงานการวิเคราะห์ผลกระทบสิ่งแวดล้อมโครงการเหมืองแร่หินอุตสาหกรรมชนิดหินบะซอลต์ เพื่ออุตสาหกรรมก่อสร้าง ของบริษัท ส.เขมราฐ อินดัสตรี จำกัด คำขอประทานบัตรที่ 1/2547 ร่วมแผนผังโครงการกับประทานบัตรที่ 31864/15523 และความเห็นเบื้องต้นให้คณะกรรมการผู้ชำนาญการพิจารณารายงานการวิเคราะห์ผลกระทบสิ่งแวดล้อมด้านโครงการเหมืองแร่ พิจารณาในการประชุมครั้งที่ 1/2551 เมื่อวันที่ 23 มกราคม 2551 คณะกรรมการมีมติเห็นชอบกับรายงานการวิเคราะห์ผลกระทบสิ่งแวดล้อมโครงการเหมืองแร่หินอุตสาหกรรมชนิดหินบะซอลต์ เพื่ออุตสาหกรรมก่อสร้าง ของบริษัท ส.เขมราฐ อินดัสตรี จำกัด คำขอประทานบัตรที่ 1/2547 ร่วมแผนผังโครงการกับประทานบัตรที่ 31864/15523 ตั้งอยู่ที่ตำบลสีวิเชียร และตำบลบุเปือย อำเภอไทรโยค จังหวัดกาญจนบุรี โดยให้โครงการปฏิบัติตามมาตรการป้องกันและแก้ไขผลกระทบสิ่งแวดล้อมและมาตรการติดตามตรวจสอบคุณภาพสิ่งแวดล้อมอย่างเคร่งครัด ดังรายละเอียดตามสิ่งที่ส่งมาด้วย 2 อันนี้ ตามมาตรา 50 วรรคสอง แห่งพระราชบัญญัติส่งเสริมและรักษาคุณภาพสิ่งแวดล้อมแห่งชาติ พ.ศ. 2535 กำหนดให้ เจ้าหน้าที่ซึ่งมีอำนาจตามกฎหมายในการพิจารณาสั่งอนุญาต หรือต่ออายุใบอนุญาตนำมาตรการที่เสนอไว้ในรายงานการวิเคราะห์ผลกระทบสิ่งแวดล้อม ไปกำหนดเป็นเงื่อนไขในการสั่งอนุญาต หรือต่ออายุใบอนุญาต โดยถือเป็นเงื่อนไขที่กำหนดตามกฎหมายในเรื่องนั้นด้วย ทั้งนี้ สำนักงานได้แจ้งให้บริษัท ส.เขมราฐ อินดัสตรี จำกัด และสำเนาหนังสือแจ้งให้บริษัท เอส.พี.เอส. คอนซัลติ้ง เซอร์วิส จำกัด พิจารณาดำเนินการด้วยแล้ว

จึงเรียนมาเพื่อโปรดพิจารณาดำเนินการต่อไป

ขอแสดงความนับถือ

(นางสาวสุทธิดี กัญญา ระวีวรรณ)

รองเลขาธิการ รักษาการแทน

เลขาธิการสำนักงานนโยบายและแผนทรัพยากรธรรมชาติและสิ่งแวดล้อม

สำนักวิเคราะห์ผลกระทบสิ่งแวดล้อม

โทรศัพท์ 0-2265-6500 ต่อ 6788-93

โทรสาร 0-2265-6616

Dr./รศ.ดร.วิมล (ธนากร)  
ผู้ตรวจ  
นางน ..... ผู้แทน  
..... ผู้พิมพ์  
..... ผู้ร่าง  
..... ไฟล์/ดิส





ที่ ทส 1009.2/

สำนักงานนโยบายและแผน  
ทรัพยากรธรรมชาติและสิ่งแวดล้อม  
60/1 ซอยพิบูลย์วัฒนา 7 ถนนพระรามที่ 6  
กรุงเทพฯ 10400

มีนาคม 2551

เรื่อง การพิจารณารายงานการวิเคราะห์ผลกระทบสิ่งแวดล้อม

เรียน อธิบดีกรมเชื้อเพลิงธรรมชาติ

อ้างถึง หนังสือสำนักงานนโยบายและแผนทรัพยากรธรรมชาติและสิ่งแวดล้อม ที่ ทส 1009.2/174  
ลงวันที่ 8 มกราคม 2551

สิ่งที่ส่งมาด้วย 1. สำเนาหนังสือ บริษัท ปตท.สผ.สยาม จำกัด ที่ ปตท.สผ.ส. 45.450/00016/08  
ลงวันที่ 16 มกราคม 2551

2. ผลการพิจารณารายงานการวิเคราะห์ผลกระทบสิ่งแวดล้อม โครงการพัฒนาแหล่ง  
น้ำมัน ประดู่เฒ่าตอนใต้ ระยะที่ 2 ของบริษัท ปตท.สผ.สยาม จำกัด แปลงเอส 1  
จังหวัดพิษณุโลกและจังหวัดสุโขทัย

ตามหนังสือที่อ้างถึง สำนักงานนโยบายและแผนทรัพยากรธรรมชาติและสิ่งแวดล้อมแจ้ง  
ผลการพิจารณารายงานการวิเคราะห์ผลกระทบสิ่งแวดล้อม โครงการพัฒนาแหล่งน้ำมัน ประดู่เฒ่า  
ตอนใต้ ระยะที่ 2 ของบริษัท ปตท.สผ.สยาม จำกัด แปลงเอส 1 จังหวัดพิษณุโลกและจังหวัดสุโขทัย  
จัดทำรายงานโดยบริษัท โปร เอ็น เทคโนโลยี จำกัด ซึ่งเสนอให้คณะกรรมการผู้ชำนาญการพิจารณา  
รายงานการวิเคราะห์ผลกระทบสิ่งแวดล้อมด้านโครงการสำรวจและหรือผลิตปิโตรเลียมพิจารณาในการ  
ประชุม ครั้งที่ 19/2550 เมื่อวันที่ 29 พฤศจิกายน 2550 โดยคณะกรรมการมีมติไม่เห็นชอบกับ  
รายงานและให้เสนอข้อมูลเพิ่มเติมให้สำนักงานพิจารณาความละเอียดแจ้งแล้วนั้น ต่อมาบริษัท  
ปตท.สผ.สยาม จำกัด ได้เสนอรายงานข้อมูลเพิ่มเติมให้สำนักงานพิจารณา รายละเอียดตามสิ่งที่ส่งมา  
ด้วย 1





บริษัท เอส.พี.เอส.คอนซัลติ้ง เซอร์วิส จำกัด  
S.P.S. CONSULTING SERVICE CO., LTD.

เลขที่ 7 ซอยพหลโยธิน 24 ถนนพหลโยธิน แขวงจอมพล เขตจตุจักร กรุงเทพฯ 10990  
7 SOI PHAHOLYOTHIN 24, PHAHOLYOTHIN RD., JOMPOL, CHATUCHAK, BANGKOK 10990  
TEL. 0-2939-4370-4, 0-2939-5658-9, 0-2513-7874-5 FAX : 0-2513-4221  
E-MAIL : CONTACT@SPSCON.COM WEBSITE : WWW.SPSCON.COM

สิ่งที่ส่งมาด้วย 1  
สำนักงานนโยบายและแผน  
ทรัพยากรธรรมชาติและสิ่งแวดล้อม  
วันที่ 15/11/50 วันที่ 25/12/50  
เวลา 9.50 ผู้รับ

SPS\_MI.206/12/2007

สำนักวิเคราะห์ผลกระทบสิ่งแวดล้อม  
เลขที่ 95A วันที่ 25.12.50 25 ธันวาคม 2550  
เวลา 11.00 ผู้รับ

เรื่อง ขอส่งรายงานการวิเคราะห์ผลกระทบสิ่งแวดล้อม (ฉบับเพิ่มเติม) ครั้งที่ 2  
เรียน เลขาธิการสำนักงานนโยบายและแผนทรัพยากรธรรมชาติและสิ่งแวดล้อม  
สิ่งที่ส่งมาด้วย รายงานการวิเคราะห์ผลกระทบสิ่งแวดล้อม (ฉบับเพิ่มเติม) จำนวน 19 ชุด

ตามที่ บริษัท เอส.พี.เอส. คอนซัลติ้ง เซอร์วิส จำกัด ได้เป็นผู้จัดทำรายงานการวิเคราะห์  
ผลกระทบสิ่งแวดล้อม โครงการเหมืองแร่หินอุตสาหกรรมชนิดหินบะซอลต์ เพื่ออุตสาหกรรมก่อสร้าง ของ  
บริษัท ส.เขมรรัฐ อินดัสตรี จำกัด สำหรับคำขอประทานบัตรที่ 1/2547 ร่วมแผนผังโครงการกับประทานบัตร  
ที่ 31864/15523 ซึ่งโครงการฯ ตั้งอยู่ที่ตำบลสีวิเชียร และตำบลบุเปือย อำเภอน้ำยืน จังหวัดอุบลราชธานี  
นั้น บริษัทฯ ได้จัดทำรายงานเสร็จเรียบร้อยแล้ว จึงใคร่ขอส่งรายงานดังกล่าว จำนวน 19 ชุด และพร้อมกันนี้  
บริษัทฯ ได้จัดส่งรายงานจำนวน 2 ชุด ไปยังกรมอุตสาหกรรมพื้นฐานและการเหมืองแร่ ตามหนังสือนำส่ง  
เลขที่ SPS\_MI.199/12/2007 ลงวันที่ 17 ธันวาคม 2550 เรียบร้อยแล้ว

จึงเรียนมาเพื่อโปรดพิจารณา ทางบริษัทฯ ใคร่ขอขอบพระคุณท่านเป็นอย่างสูงมา ณ โอกาสนี้

ขอแสดงความนับถือ

(นายสมชาย ธนาวิบูลเศรษฐ์)

กรรมการผู้จัดการ



# มาตรการป้องกันและแก้ไขผลกระทบสิ่งแวดล้อม และมาตรการติดตามตรวจสอบคุณภาพสิ่งแวดล้อม

โครงการเหมืองหินอุตสาหกรรมชนิดหินบะชอลต์

เพื่ออุตสาหกรรมก่อสร้าง

คำขอประทานบัตรที่ 1/2547

ร่วมแผนผังโครงการกับประทานบัตรที่ 31864/15523

ตำบลสีวิเชียร และตำบลบุเปือย อำเภอน้ำยืน จังหวัดอุบลราชธานี

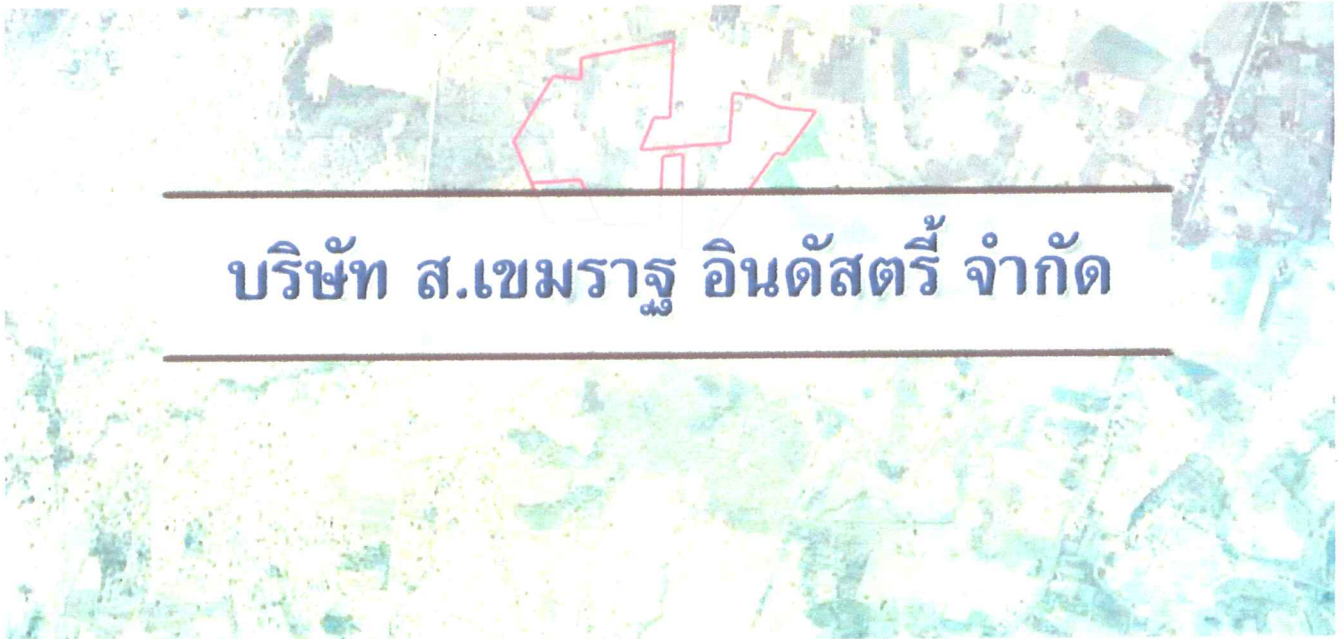

บริษัท ส.เขมราฐ อินดัสตรี จำกัด



บริษัท เอส.พี.เอส.คอนซัลติ้ง เซอร์วิส จำกัด  
S.P.S. CONSULTING SERVICE CO., LTD.

เลขที่ 7 ซอยพหลโยธิน 24 ถนนพหลโยธิน แขวงจอมพล เขตจตุจักร กรุงเทพฯ 10900  
7 SOI PHAHOLYOTHIN 24, PHAHOLYOTHIN RD., JOMPOL, CHATUCHAK, BANGKOK 10900  
TEL. 0-2939-4370-4, 0-2939-5658-9, 0-2513-7674-5 FAX : 0-2513-4221  
E-MAIL : CONTACT@SPSCON.COM WEBSITE : WWW.SPSCON.COM

SPS\_MI.059/03/2008

10 มีนาคม 2551

เรื่อง ขอสั่งมาตรการป้องกันและแก้ไขผลกระทบสิ่งแวดล้อม และมาตรการติดตามตรวจสอบคุณภาพสิ่งแวดล้อม  
เรียน เลขาธิการสำนักงานนโยบายและแผนทรัพยากรธรรมชาติและสิ่งแวดล้อม  
สิ่งที่ส่งมาด้วย มาตรการป้องกันและแก้ไขผลกระทบสิ่งแวดล้อม และมาตรการติดตามตรวจสอบคุณภาพ  
สิ่งแวดล้อม จำนวน 8 ชุด

ตามที่ บริษัท เอส.พี.เอส. คอนซัลติ้ง เซอร์วิส จำกัด ได้ดำเนินการจัดทำมาตรการป้องกันและ  
แก้ไขผลกระทบสิ่งแวดล้อม และมาตรการติดตามตรวจสอบคุณภาพสิ่งแวดล้อม โครงการเหมืองแร่หินอุตสาหกรรม  
ชนิดหินบะซอลต์ เพื่ออุตสาหกรรมก่อสร้าง ของ บริษัท ส.เขมราฐ อินดัสตรี จำกัด สำหรับคำขอประทานบัตร  
ที่ 1/2547 ร่วมแผนผังโครงการกับประทานบัตรที่ 31864/15523 ซึ่งโครงการฯ ตั้งอยู่ที่ตำบลสีวิเชียร และ  
ตำบลบุเปือย อำเภอน้ำยืน จังหวัดอุบลราชธานี นั้น บัดนี้ บริษัทฯ ได้ดำเนินการจัดทำมาตรการป้องกันและแก้ไข  
ผลกระทบสิ่งแวดล้อม และมาตรการติดตามตรวจสอบคุณภาพสิ่งแวดล้อมเสร็จเรียบร้อยแล้ว จึงใคร่ขอสั่งมาตรการฯ  
ดังกล่าวมาพร้อมนี้

จึงเรียนมาเพื่อโปรดพิจารณา ทางบริษัทฯ ใคร่ขอขอบพระคุณท่านเป็นอย่างสูงมา ณ โอกาสนี้

ขอแสดงความนับถือ

(นายสมชาย ธนาวิบูลเศรษฐ์)

กรรมการผู้จัดการ





มาตรการป้องกันและแก้ไขผลกระทบสิ่งแวดล้อม และมาตรการติดตามตรวจสอบคุณภาพสิ่งแวดล้อม  
โครงการเหมืองหินอุตสาหกรรมชนิดหินบะซอลต์ เพื่ออุตสาหกรรมก่อสร้าง  
คำขอประทานบัตรที่ 1/2548 ร่วมแผนผังโครงการกับประทานบัตรที่ 31864/15523 ของบริษัท ส.เชมราฐ อินดัสตรี จำกัด  
ตำบลลี้วิเชียร และตำบลบึงเป้อย อำเภอท้ายเหมือง จังหวัดภูเก็ต

ตารางที่ 1 มาตรการป้องกันและแก้ไขผลกระทบสิ่งแวดล้อมที่กำหนดไว้ในรายงานการวิเคราะห์ผลกระทบสิ่งแวดล้อม  
ตารางที่ 1.1 มาตรการป้องกันและแก้ไขผลกระทบสิ่งแวดล้อมทั่วไป

| ผลกระทบสิ่งแวดล้อม                               | มาตรการป้องกันและแก้ไขผลกระทบสิ่งแวดล้อม  | สถานที่ดำเนินการ  | ระยะเวลาดำเนินการ  | งบประมาณ | ผู้รับผิดชอบ   |
|--|---|---|--|----------|--|
| - ระยะดำเนินการทำเหมือง<br>และสิ้นสุดการทำเหมือง | <p>1. ให้มีจุดรับเรื่องราวร้องทุกข์ความเดือดร้อนของราษฎรที่เกิดจากกิจกรรมการทำเหมืองแร่ และกิจกรรมที่เกี่ยวข้อง และผู้ถือประทานบัตรจะต้องดำเนินการแก้ไข และให้ความช่วยเหลือด้วยความเป็นธรรม</p> <p>2. หากได้รับการร้องเรียนจากราษฎรที่อาศัยอยู่ในบริเวณใกล้เคียงได้รับความเดือดร้อนจากราคาถูกจากการดำเนินโครงการ หรือสาธารณะประโยชน์ได้รับความเสียหาย กรมอุตสาหกรรมพื้นฐานและการเหมืองแร่ หรือสำนักงานนโยบายและแผนทรัพยากรธรรมชาติและสิ่งแวดล้อม ได้ตรวจสอบแล้วพบว่า ผู้ถือประทานบัตรไม่ปฏิบัติตามมาตรการป้องกันและแก้ไขผลกระทบสิ่งแวดล้อมที่กำหนด จะต้องหยุดการทำเหมืองแล้วแก้ไขเหตุแห่งความเดือดร้อนให้เสร็จสิ้นก่อนที่จะดำเนินการต่อไป</p> <p>3. ให้ทำการปรับปรุงพื้นที่พื้นที่โครงการที่ผ่านการทำเหมืองแร่แล้วและพื้นที่สิ้นสุดการใช้ประโยชน์แล้ว ตามแผนงานที่ได้เสนอไว้ในรายงานการวิเคราะห์ผลกระทบสิ่งแวดล้อม พร้อมทั้งให้รายงานผลการดำเนินงานให้สำนักงานนโยบายและแผนทรัพยากรธรรมชาติและสิ่งแวดล้อม และกรมอุตสาหกรรมพื้นฐานและการเหมืองแร่ ทราบทุกปี</p> | <p>- บริเวณชุมชนใกล้เคียง</p> <p>- บริเวณพื้นที่โครงการ และชุมชนใกล้เคียง</p> <p>- บริเวณพื้นที่โครงการ</p> | <p>- ตั้งแต่เปิดทำเหมืองจนถึงสิ้นอายุประทานบัตร</p> <p>- ตั้งแต่เปิดทำเหมืองจนถึงสิ้นอายุประทานบัตร</p> <p>- ตามแผนงานที่เสนอไว้ในรายงานการวิเคราะห์ผลกระทบสิ่งแวดล้อม</p> | -        | <p>- บริษัท ส.เชมราฐ อินดัสตรี จำกัด</p> <p>- บริษัท ส.เชมราฐ อินดัสตรี จำกัด</p> <p>- บริษัท ส.เชมราฐ อินดัสตรี จำกัด</p> |

20 ก.พ. 2551

บริษัท ส.เชมราฐอินดัสตรี จำกัด  
  
 GENERAL MANAGER

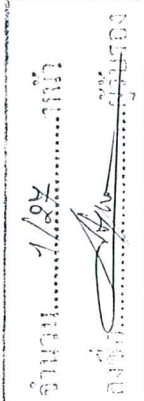
จำนวน.....1/09.....หน้า  
 วันที่...../...../.....  



ตารางที่ 1.1 มาตรการป้องกันและแก้ไขผลกระทบสิ่งแวดล้อมทั่วไป (ต่อ)

| ผลกระทบสิ่งแวดล้อม | มาตรการป้องกันและแก้ไขผลกระทบสิ่งแวดล้อม  | สถานที่ดำเนินการ   | ระยะเวลาดำเนินการ  | งบประมาณ   | ผู้รับผิดชอบ   |
|--------------------|---|--|--|--|--|
|                    | <p>มาตรการป้องกันและแก้ไขผลกระทบสิ่งแวดล้อม</p> <p>4. หากผู้ถือประทานบัตรมีความประสงค์ที่จะเปลี่ยนแปลงวิธีการทำเหมือง หรือเปลี่ยนแปลงเพิ่มเติมชนิดแร่ หรือการดำเนินการที่แตกต่างจากที่เสนอไว้ในรายงานการวิเคราะห์ผลกระทบสิ่งแวดล้อม จะต้องเสนอรายละเอียดเกี่ยวกับการเปลี่ยนแปลงดังกล่าวประกอบกับมาตรการป้องกันและแก้ไขผลกระทบที่สอดคล้องกับการเปลี่ยนแปลงให้คณะกรรมการผู้ชำนาญการพิจารณารายงานการวิเคราะห์ผลกระทบสิ่งแวดล้อม พิจารณาให้ความเห็นชอบด้านสิ่งแวดล้อมก่อน</p> <p>5. ในระหว่างการดำเนินการทำเหมืองหากพบโบราณวัตถุหรือร่องรอยทางประวัติศาสตร์โบราณคดี จะต้องรายงานและขอความร่วมมือจากกรมศิลปากรเข้าไปดำเนินการตรวจสอบพื้นที่ ทั้งนี้ ในระหว่างการสำรวจจะต้องหยุดการทำเหมืองชั่วคราว และหากพิสูจน์แล้วว่าเป็นแหล่งที่มีความสำคัญทางประวัติศาสตร์โบราณคดี ผู้ถือประทานบัตรจะต้องปฏิบัติตามเงื่อนไขของหน่วยงานที่เกี่ยวข้อง โดยไม่มีข้อเรียกร้องใดๆ</p> <p>6. ให้รายงานผลการปฏิบัติตามมาตรการป้องกันและแก้ไขผลกระทบสิ่งแวดล้อมและมาตรการติดตามตรวจสอบคุณภาพสิ่งแวดล้อมให้สำนักงานนโยบายและแผนทรัพยากรธรรมชาติและสิ่งแวดล้อม และกรมอุตสาหกรรมพื้นฐานและการเหมืองแร่ทราบอย่างน้อยปีละ 2 ครั้ง</p> <p>7. ให้โครงการจัดตั้งกองทุนรักษาสภาพแวดล้อมและสุขภาพอนามัย ประกอบด้วย ค่าใช้จ่ายในการฟื้นฟูพื้นที่ที่ผ่านการทำเหมือง ค่าประกันความเสี่ยงสุขภาพ ค่าการปฏิบัติตามมาตรการป้องกันและแก้ไขผลกระทบสิ่งแวดล้อมและมาตรการติดตามตรวจสอบคุณภาพสิ่งแวดล้อม ในระหว่างดำเนินการและภายหลังการทำเหมือง โดยจัดตั้งกองทุนขึ้นตั้งแต่วันดำเนินการในปีที่ 1 - 10 รวมทั้งหมด 10 ปี ซึ่งจำนวนเงินที่จะนำเข้ากองทุนจะคิดจากสัดส่วนจำนวนเงินต่อแร่ที่ผลิตได้ (ประมาณ 0.8 บาท/เมตริกตัน)</p> | <ul style="list-style-type: none"> <li>- บริเวณพื้นที่ทำเหมือง</li> <li>- บริเวณพื้นที่ทำเหมือง</li> <li>- บริเวณพื้นที่โครงการ และชุมชนใกล้เคียง</li> <li>- บริเวณพื้นที่โครงการ และชุมชนใกล้เคียง</li> </ul> | <ul style="list-style-type: none"> <li>- ตั้งแต่เปิดทำเหมืองจนถึงสิ้นสุดอายุประทานบัตร</li> <li>- ตั้งแต่เปิดทำเหมืองจนถึงสิ้นสุดอายุประทานบัตร</li> <li>- ตั้งแต่เปิดทำเหมืองจนถึงสิ้นสุดอายุประทานบัตร</li> <li>- ตั้งแต่เปิดทำเหมืองจนถึงสิ้นสุดอายุประทานบัตร</li> </ul> | <p>-</p> <p>-</p> <p>รายละเอียดตามมาตรการติดตามตรวจสอบฯ</p> <p>ประมาณ 440,000 บาท/ปี</p> | <ul style="list-style-type: none"> <li>- บริษัท ส.เชมราฐ อินดัสตรี จำกัด</li> <li>- บริษัท ส.เชมราฐ อินดัสตรี จำกัด</li> <li>- บริษัท ส.เชมราฐ อินดัสตรี จำกัด</li> <li>- บริษัท ส.เชมราฐ อินดัสตรี จำกัด</li> </ul> |

20 ก.พ. 2551

กรมอุตสาหกรรมพื้นฐานและการเหมืองแร่  
 กรมส่งเสริมการค้าระหว่างประเทศ  
 กรมส่งเสริมการค้าระหว่างประเทศ  
 กรมส่งเสริมการค้าระหว่างประเทศ

จำนวน...../.....  
 วันที่...../...../.....

ตารางที่ 1.2 มาตรการป้องกันและแก้ไขผลกระทบสิ่งแวดล้อมในระหะเตรียมการทำเหมือง

| ผลกระทบสิ่งแวดล้อม                                      | มาตรการป้องกันและแก้ไขผลกระทบสิ่งแวดล้อม   | สถานที่ดำเนินการ                                     | ระยะเวลาดำเนินการ  | งบประมาณ                   | ผู้รับผิดชอบ   |
|---|--|--|--|----------------------------|--|
| 1. ทรัพยากรสิ่งแวดล้อมทางกายภาพ<br>1.1 ลักษณะภูมิประเทศ | 1. ให้กำหนดตำแหน่งและขอบเขตพื้นที่ประกอบกิจกรรมต่างๆ ที่เกี่ยวข้องกับการทำเหมืองของโครงการให้ชัดเจน ได้แก่ พื้นที่ทำเหมือง พื้นที่เว้นเขตไม่ทำเหมือง และพื้นที่เก็บกองเปลือกดินและเศษหิน เป็นต้น (ดังรูปที่ 1)<br>2. ให้เว้นระยะไม่ทำเหมืองจากเขตค่าขอบประทานบัตรโดยรอบในระยะห่างประมาณ 10 เมตร และห่างจากถนนสาธารณะทางด้านทิศเหนือและทิศตะวันออกไม่น้อยกว่า 50 เมตร<br>3. ให้ปลูกไม้ยืนต้นโตเร็วในบริเวณโดยรอบเขตพื้นที่โครงการ โดยเฉพาะแนวเว้นเขตไม่ทำเหมืองด้านทิศเหนือและทิศตะวันออก โดยปลูกไม้ยืนต้นโตเร็วจำพวกยูคาลิปตัส และสะเดา ในลักษณะเป็นแถวแบบสลับฟันปลา ให้มีระยะห่างระหว่างต้นและแถวประมาณ 2x2 เมตร<br>4. ให้จัดเตรียมพื้นที่เก็บกองเปลือกดินและเศษหินไว้ทางด้านทิศใต้ในเขตประทานบัตรที่ 31864/15523 เนื้อที่ประมาณ 35 ไร่ และให้สร้างคันกันดินและชุดระบายน้ำไว้โดยรอบ | - บริเวณพื้นที่โครงการ<br><br>- บริเวณพื้นที่โครงการ | - กำหนดให้แล้วเสร็จก่อนเริ่มทำเหมือง<br><br>- กำหนดให้แล้วเสร็จก่อนเริ่มทำเหมือง | -<br><br>อยู่ในงบดำเนินงาน | - บริษัท ส.เชมราฐ อินดัสตรี จำกัด<br><br>- บริษัท ส.เชมราฐ อินดัสตรี จำกัด |
| 1.2 อุทกวิทยา และคุณภาพน้ำ                              | 1. ให้สร้างคันกันขนาดความกว้างของฐาน 3 เมตร สูง 1 เมตร สันคันกันบนกว้าง 1.5 เมตร ไว้โดยรอบพื้นที่ทำเหมือง พื้นที่เก็บกองเปลือกดินเศษหิน และพื้นที่กิจกรรมที่เกี่ยวข้อง พร้อมทั้งชุดระบายน้ำขนาดความกว้างฐาน 1.5 เมตร ลึก 1 เมตร และท้องร่องกว้าง 0.75 เมตร ไว้โดยรอบพื้นที่เก็บกองเปลือกดินเศษหิน และพื้นที่กิจกรรมที่เกี่ยวข้อง (ดูรูปที่ 1) เพื่อระบายน้ำลงสู่บ่อตกตะกอน<br>2. ให้ชุดบ่อตกตะกอนขนาดเนื้อที่ 3 ไร่ ลึก 5 เมตร ไว้ทางด้านทิศใต้ของพื้นที่เก็บกองเปลือกดินและเศษหิน   | - บริเวณพื้นที่โครงการ<br><br>- บริเวณพื้นที่โครงการ | - กำหนดให้แล้วเสร็จก่อนเริ่มทำเหมือง<br><br>- กำหนดให้แล้วเสร็จก่อนเริ่มทำเหมือง | - อยู่ในงบดำเนินงาน        | - บริษัท ส.เชมราฐ อินดัสตรี จำกัด<br><br>- บริษัท ส.เชมราฐ อินดัสตรี จำกัด |

เริ่มทำเหมือง  
20 ก.พ. 2551

ตำแหน่ง.....  
ชื่อ.....  
ตำแหน่ง.....

ตำแหน่ง.....  
ชื่อ.....  
ตำแหน่ง.....



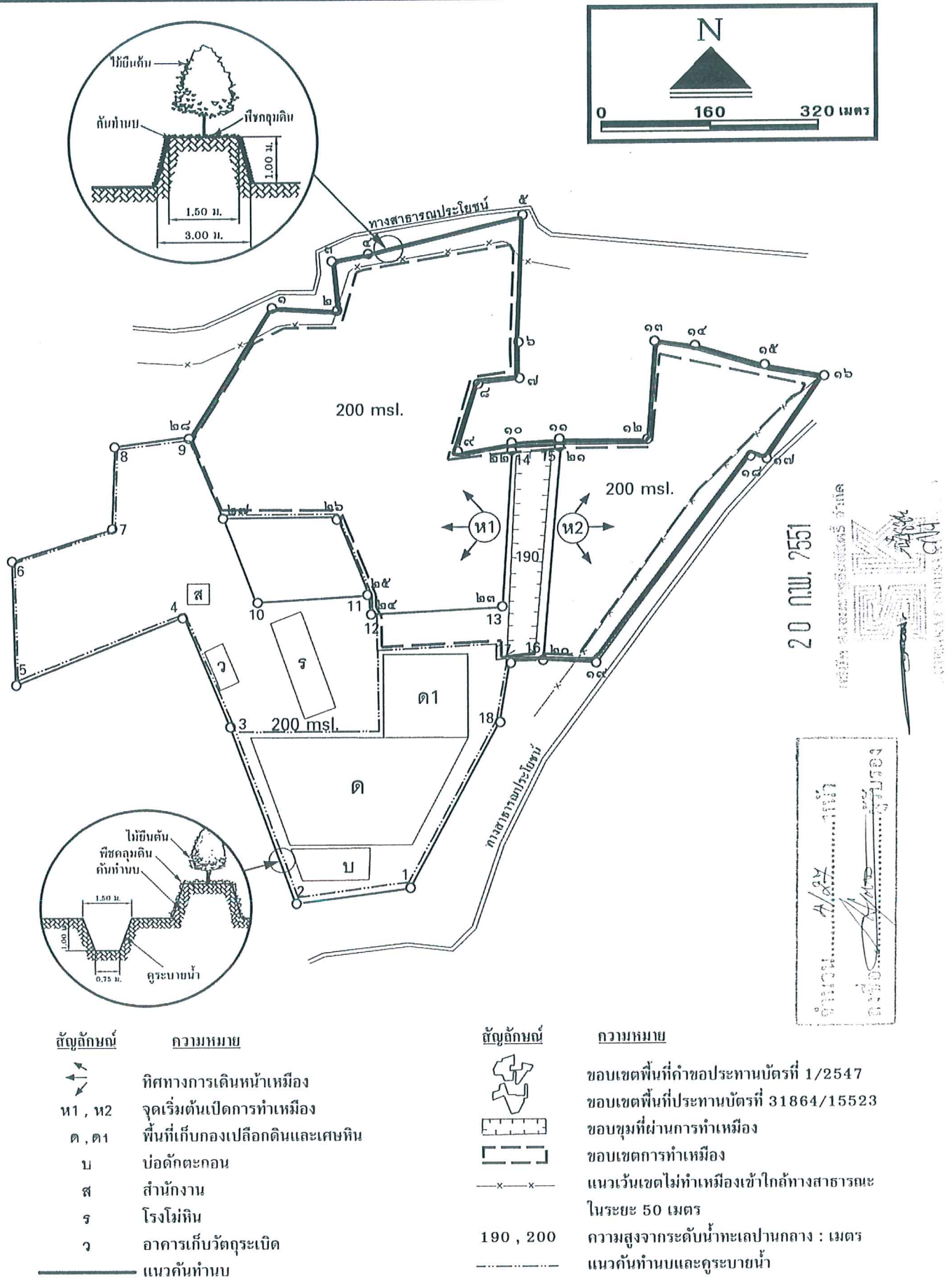

รูปที่ 1 แผนผังการทำเหมืองของโครงการ

ตารางที่ 1.2 มาตรการป้องกันและแก้ไขผลกระทบสิ่งแวดล้อมในระยะเวลาเตรียมการทำเหมือง (ต่อ)

| ผลกระทบสิ่งแวดล้อม              | มาตรการป้องกันและแก้ไขผลกระทบสิ่งแวดล้อม   | สถานที่ดำเนินการ  | ระยะเวลาดำเนินการ   | งบประมาณ  | ผู้รับผิดชอบ  |
|---------------------------------|--|---|---|---|---|
| 2. ทรัพยากรสิ่งแวดล้อมทางชีวภาพ | 3. มาตรการป้องกันและแก้ไขผลกระทบสิ่งแวดล้อม<br>3.1 การเกษตรกรรม<br>3.2 การคมนาคม | <p>3. ให้หลีกเลี่ยงการดำเนินกิจกรรมต่าง ๆ ในระหว่างเตรียมการทำเหมืองในช่วงฤดูฝนหรือขณะฝนตก เพื่อป้องกันการชะล้างตะกอนดินเศษหินไปยังพื้นที่ข้างเคียง</p> <p>1. ให้จัดทำสัญลักษณ์แสดงขอบเขตพื้นที่กิจกรรมของโครงการให้เห็นอย่างชัดเจน โดยบริเวณที่ไม่เกี่ยวข้องกับกิจกรรมการทำเหมือง จะต้องรักษาสภาพเดิมให้มากที่สุด</p> <p>2. ให้ปลูกต้นไม้เสริมหรือทดแทนในบริเวณพื้นที่ว่างที่ไม่ใช่ประโยชน์ใด ๆ ในเขตพื้นที่โครงการให้หนาแน่น</p> <p>- ผู้ประกอบการจะต้องเจรจาดอกกับเจ้าของพื้นที่เกษตรกรรมที่คาดว่าจะได้รับผลกระทบจากการทำเหมืองของโครงการ โดยบันทึกเป็นหนังสือว่า หากการทำเหมืองของทางโครงการก่อให้เกิดความเสียหายต่อพื้นที่เกษตรกรรม ผู้ประกอบการยินยอมชดเชยค่าเสียหายของทรัพย์สินตามราคาตลาด公允วิธีอย่างเป็นธรรม รวมทั้งความเสียหายต่อพื้นที่เกษตรกรรมในส่วนที่ไม่ได้ตกลงกันไว้ก่อนที่จะมีการเปิดดำเนินการด้วย</p> <p>1. ให้อัตโนมัติเตือนภัย เช่น ป้ายระวังรถบรรทุก และสัญญาณไฟกระพริบ บริเวณริมถนนลาดยางสายโนนทอง-บุเปือย และบริเวณก่อนถึงทางแยกเข้าพื้นที่โครงการในระยะประมาณ 50, 100 และ 200 เมตร เพื่อส่งเสริมความปลอดภัยและลดอุบัติเหตุ</p> <p>2. ออกกฎระเบียบให้พนักงานขับรถคนให้ขับรถด้วยความระมัดระวัง และมีมารยาทในการใช้รถใช้ถนน ตลอดจนปฏิบัติตามกฎจราจรอย่างเคร่งครัด</p> | <p>- บริเวณพื้นที่โครงการ</p> <p>- ภายในพื้นที่โครงการ</p> <p>- ภายในพื้นที่โครงการ</p> <p>- ราษฎรที่มีพื้นที่เกษตรกรรมใกล้เคียงพื้นที่โครงการ</p> <p>- ริมถนนลาดยางสายโนนทอง-บุเปือย และบริเวณก่อนถึงทางแยกเข้าพื้นที่โครงการ</p> <p>- บริเวณเส้นทางขนส่งแร่</p> | <p>-</p> <p>อยู่ในงบดำเนินงาน</p> <p>อยู่ในงบดำเนินงาน</p> <p>-</p> <p>8,000 บาท</p> <p>-</p> | <p>- บริษัท ส.เขมรวิสุทธิ อุตสาหกรรม จำกัด</p> <p>- บริษัท ส.เขมรวิสุทธิ อุตสาหกรรม จำกัด</p> <p>- บริษัท ส.เขมรวิสุทธิ อุตสาหกรรม จำกัด</p> <p>- บริษัท ส.เขมรวิสุทธิ อุตสาหกรรม จำกัด</p> |

20 ก.พ. 2551

จำนวน 5/2551  
ลงชื่อ.....  
ตำแหน่ง.....

.....  
.....  
.....



ตารางที่ 1.2 มาตรการป้องกันและแก้ไขผลกระทบสิ่งแวดล้อมในระยะเวลาเตรียมการทำเหมือง (ต่อ)

| ผลกระทบสิ่งแวดล้อม   | มาตรการป้องกันและแก้ไขผลกระทบสิ่งแวดล้อม  | สถานที่ดำเนินการ                              | ระยะเวลาดำเนินการ  | งบประมาณ   | ผู้รับผิดชอบ   |
|--|---|---|--|--|--|
| 4. คุณค่าต่อคุณภาพชีวิต<br>4.1 เศรษฐกิจ-สังคม และ<br>ทัศนคติ | 1. ให้มีการจ้างแรงงานในท้องถิ่นให้มากที่สุด และให้อัตราค่าแรง<br>เป็นไปตามประกาศของกรมสวัสดิการและคุ้มครองแรงงาน<br>2. ให้ประชาสัมพันธ์ข้อมูล และมาตรการเกี่ยวกับโครงการในด้าน<br>การคมนาคม การขนส่งแร่ และการระเบิดหิน โดยการจัด<br>ประกาศ การประกาศผ่านหอกระจายข่าว และการประชุมหมู่บ้าน<br>ให้ราษฎรในชุมชนใกล้เคียงรับทราบอย่างทั่วถึง<br>1. ให้ออกคู่มือการปฏิบัติงานเพื่อป้องกันอันตรายส่วนบุคคลให้กับพนักงาน<br>ในขณะปฏิบัติงานอยู่ในพื้นที่หน้าเหมือง เช่น ผ้าปิดจมูก ที่อุดหู<br>หมวกนิรภัย รองเท้านิรภัย เป็นต้น<br>2. ให้การศึกษาอบรมแก่พนักงานถึงวิธีการทำงานของเครื่องจักรกล<br>และอุปกรณ์แต่ละประเภท<br>3. ให้จัดเตรียมอุปกรณ์ต่าง ๆ ที่ใช้ในการปฐมพยาบาลเบื้องต้นไว้ให้<br>พร้อม<br>4. ให้จัดระเบียบข้อบังคับที่จะนำมาใช้ในการดำเนินการทำเหมือง<br>เพื่อลดอุบัติเหตุได้อย่างเคร่งครัด | - พนักงานของโครงการ<br>- บริเวณชุมชนใกล้เคียง | - ตลอดอายุประทานบัตร<br>- ก่อนดำเนินการโครงการและ<br>ระหว่างดำเนินการโครงการ | ไม่ต่ำกว่า<br>ค่าแรงขั้นต่ำ<br>อยู่ในงบ<br>ดำเนินการ | - บริษัท ส.chemรัฐ<br>อินดัสตรี จำกัด<br>- บริษัท ส.chemรัฐ<br>อินดัสตรี จำกัด |
| 4.2 อาชีวอนามัย และ<br>ความปลอดภัย                           |   | - พนักงานของโครงการทุกคน                      | - จัดเตรียมให้แล้วเสร็จ<br>ก่อนเริ่มทำเหมือง                                 | อยู่ในงบ<br>ดำเนินการ                                | - บริษัท ส.chemรัฐ<br>อินดัสตรี จำกัด  |
|  |   | - พนักงานของโครงการทุกคน                      | - ก่อนการปฏิบัติงานทุกครั้ง  | อยู่ในงบ<br>ดำเนินการ                                | - บริษัท ส.chemรัฐ<br>อินดัสตรี จำกัด  |
|  |   | - พนักงานของโครงการทุกคน                      | - จัดเตรียมให้แล้วเสร็จ<br>ก่อนเริ่มทำเหมือง                                 | อยู่ในงบ<br>ดำเนินการ                                | - บริษัท ส.chemรัฐ<br>อินดัสตรี จำกัด  |
|  |   | - พนักงานของโครงการทุกคน                      | - จัดเตรียมให้แล้วเสร็จ<br>ก่อนเริ่มทำเหมือง                                 | อยู่ในงบ<br>ดำเนินการ                                | - บริษัท ส.chemรัฐ<br>อินดัสตรี จำกัด  |

20 ก.พ. 2551

จำนวน 6/94 หน้า  
ลงชื่อ:  ผู้รับรอง

บริษัท ส.chemรัฐ จำกัด  



ตารางที่ 1.3 มาตรการป้องกันและแก้ไขผลกระทบสิ่งแวดล้อมในระหะการดำเนินการและระยะสิ้นสุดการทำเหมือง

| ผลกระทบสิ่งแวดล้อม   | มาตรการป้องกันและลดผลกระทบสิ่งแวดล้อม  | สถานที่ดำเนินการ   | ระยะเวลาดำเนินการ                            | งบประมาณ   | ผู้รับผิดชอบ   |
|--|--|--|--|--|--|
| 1. ทรัพยากรสิ่งแวดล้อมทางกายภาพ<br>1.1 ลักษณะภูมิประเทศ<br>- ระยะดำเนินการทำเหมือง | - ให้เปิดหน้าเหมืองตามที่แผนผังกำหนดไว้ในแต่ละช่วง (ดังรูปที่ 2) และพัฒนาหน้าเหมืองให้เป็นแบบขั้นบันได สูงประมาณ 10 เมตร กว้างไม่ต่ำกว่า 10 เมตร และรักษาความลาดเอียงทั้งหมดของหน้าเหมืองไม่ให้เกิน 45 องศา  | - บริเวณพื้นที่ทำเหมือง  | - ตลอดอายุประทานบัตร                         | -  | - บริษัท ส.เชมราฐ อินดัสตรี จำกัด                                      |
| - ระยะสิ้นสุดการทำเหมือง และการฟื้นฟูพื้นที่ภายหลังการทำเหมือง                     | - บริเวณใต้ที่เสร็จสิ้นการทำเหมืองแล้ว ให้ดำเนินการตามแผนการฟื้นฟูสภาพพื้นที่ภายหลังการทำเหมืองตามรายละเอียดท้ายตาราง มาตรการฯ อย่างเคร่งครัด  | - บริเวณพื้นที่โครงการ   | - ตลอดอายุประทานบัตร                         | เป็นไปตามแผนการฟื้นฟูฯ                                 | - บริษัท ส.เชมราฐ อินดัสตรี จำกัด                                      |
| 1.2 คุณภาพอากาศ และเสียง   | 1. ให้ทำการซ่อมแซมถนนลูกรังที่ใช้ในภาคขนส่งแร่ให้สภาพใช้งานได้ดีอยู่เสมอ เพื่อให้ช่วยลดการฟุ้งกระจายของฝุ่นละออง<br>2. จัดพรมน้ำเพื่อลดปริมาณฝุ่นละอองบนเส้นทางลำลองที่ใช้ขนส่งแร่จากหน้าเหมืองถึงโรงโม่หินเป็นประจำ โดยเฉพาะในช่วงฤดูแล้ง<br>3. ให้ตรวจสอบสภาพเครื่องยนต์ที่ใช้ในโครงการ เช่น รถบรรทุก รถตัก รถแบ็คโฮ ให้อยู่ในสภาพดีอยู่เสมอและหากพบว่าเสื่อมสภาพควรดีใช้งานและนำไปซ่อมแซม ทั้งนี้ เพื่อควบคุมปริมาณไอเสียที่ออกมาจากท่อไอเสียให้อยู่ในระดับที่เหมาะสม<br>4. การขนส่งแร่ออกนอกพื้นที่โครงการต้องการปิดคลุมกระบะบรรทุกด้วยผ้าใบให้มิดชิด เพื่อป้องกันการฟุ้งกระจายของฝุ่นละอองและการตกลงของเศษแร่<br>5. ให้กำหนดการทำเหมืองเฉพาะในเวลากลางวันเท่านั้น จะไม่มีกิจกรรมใดๆ ในช่วงเวลากลางคืนซึ่งเป็นช่วงเวลาที่อ่อนของราษฎรที่อาศัยอยู่ใกล้เคียง | - ถนนภายในบริเวณพื้นที่โครงการและโรงโม่หิน<br>- ถนนภายในบริเวณพื้นที่โครงการและโรงโม่หิน<br>- เครื่องยนต์ที่ใช้ในโครงการ | - ตลอดอายุประทานบัตร<br>- ตลอดอายุประทานบัตร | อยู่ในงบดำเนินการ 200 บาท/เที่ยว ตามสภาพของเครื่องยนต์ | - บริษัท ส.เชมราฐ อินดัสตรี จำกัด<br>- บริษัท ส.เชมราฐ อินดัสตรี จำกัด |
|  |  | - รถบรรทุกแร่ของโครงการ  | - ตลอดอายุประทานบัตร                         | -  | - บริษัท ส.เชมราฐ อินดัสตรี จำกัด                                      |
|  |  | - บริเวณพื้นที่โครงการ   | - ตลอดอายุประทานบัตร                         | -  | - บริษัท ส.เชมราฐ อินดัสตรี จำกัด                                      |

จำนวน..... ๙/๙๗ .....หน้า  
ลงชื่อ.....  
ผู้รับทราบ

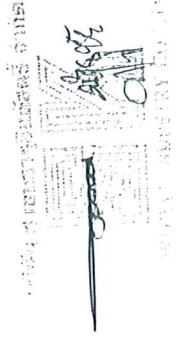
20 ก.พ. ๒๕๕๑

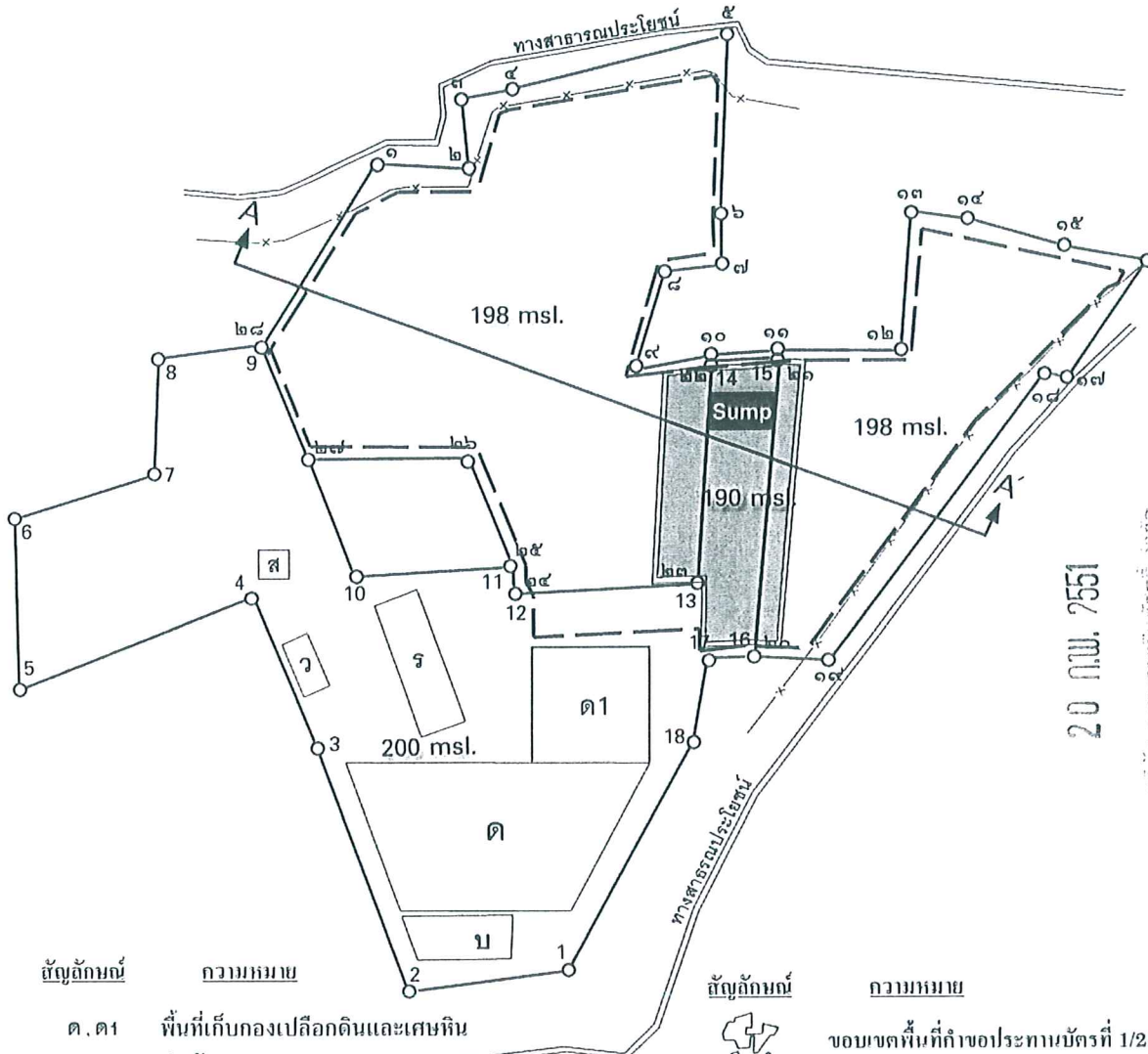
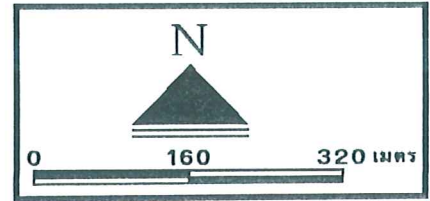



จำนวน...  
วันที่...  
.....

20 ก.พ. ๖๕๕๑

.....  
.....  
.....

| สัญลักษณ์   | ความหมาย  |
|-------------|---|
| ด. ด1       | พื้นที่เก็บกองเปลือกหินและเศษหิน                          |
| บ           | บ่อตัดตะกอน   |
| ส           | สำนักงาน  |
| ร           | โรงโม่ บด ย่อยหิน   |
| ว           | อาคารเก็บวัสดุระเบิด                                      |
| 190, 200    | ความสูงจากระดับน้ำทะเลปานกลาง : เมตร                      |
| <b>Sump</b> | บ่อรวบรวมน้ำ (Sump) ในขุมเหมือง                           |
| -x-x-       | แนวเว้นเขตไม่ทำเหมืองเข้าใกล้ทางสาธารณะ<br>ในระยะ 50 เมตร |

| สัญลักษณ์ | ความหมาย                                  |
|-----------|---|
|           | ขอบเขตพื้นที่ที่คำขอประทานบัตรที่ 1/2547  |
|           | ขอบเขตพื้นที่ที่ประทานบัตรที่ 31864/15523 |
|           | แนวเส้นตัดขวาง                            |
|           | แนวขอบเขตการทำเหมือง                      |
|           | ขอบเขตการทำเหมืองในแต่ละช่วง              |
|           | ชั้นหินบะซอลต์                            |
|           | ชั้นหินทรายแดง                            |

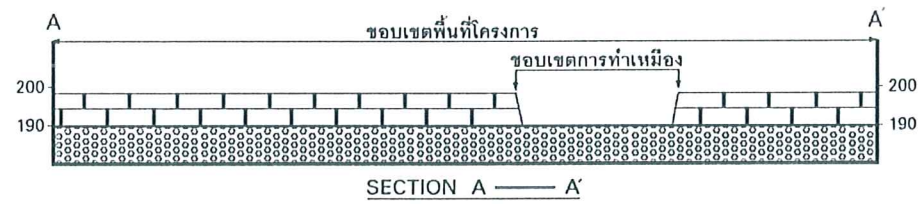

- สภาพหน้าเหมืองเมื่อสิ้นสุดปีที่ 1  
รูปที่ 2 แผนการเดินทางหน้าเหมืองของโครงการในแต่ละช่วง



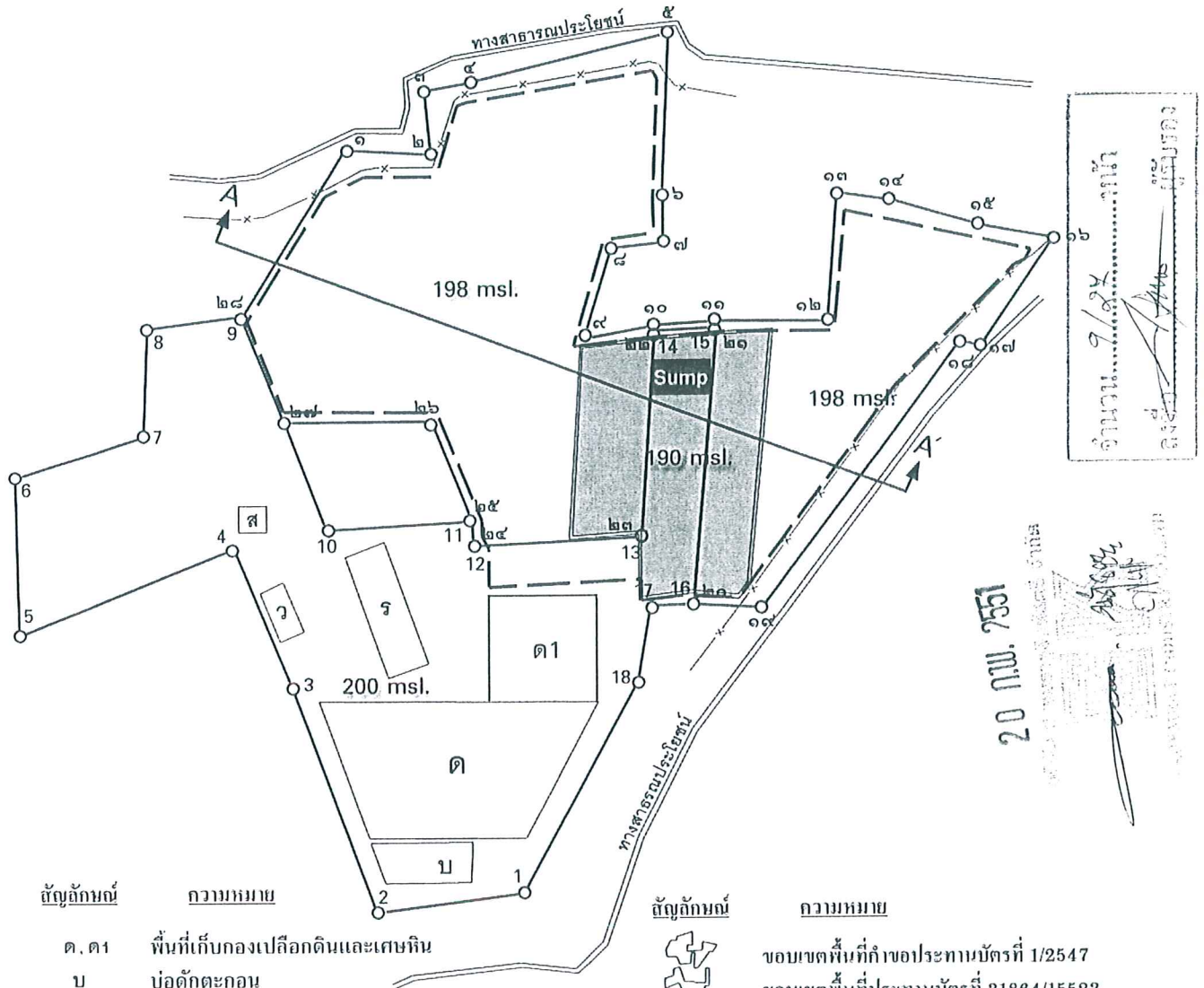
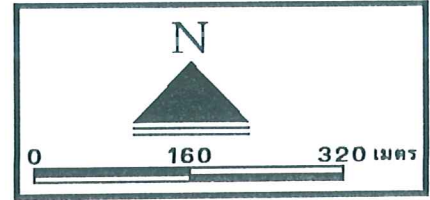

| สัญลักษณ์   | ความหมาย   |
|-------------|--|
| ด. ด1       | พื้นที่เก็บกองเปลือกดินและเศษหิน                         |
| บ           | บ่อคัดตะกอน  |
| ส           | สำนักงาน   |
| ร           | โรงโม่ บด ย่อยหิน  |
| ว           | อาคารเก็บวัสดุระเบิด                                     |
| 190, 200    | ความสูงจากระดับน้ำทะเลปานกลาง : เมตร                     |
| <b>Sump</b> | บ่อรวบรวมน้ำ (Sump) ในอุโมงค์                            |
| -x-x-       | แนวรั้วเขตโม่ทำเหมืองเข้าถึงทางสาธารณะ<br>ในระยะ 50 เมตร |

| สัญลักษณ์ | ความหมาย   |
|-----------|--|
|           | ขอบเขตพื้นที่ทำเขตประทานบัตรที่ 1/2547<br>ขอบเขตพื้นที่ประทานบัตรที่ 31864/15523 |
| A A'      | แนวเส้นตัดขวาง   |
|           | ขอบเขตการทำเหมือง  |
|           | ขอบเขตการทำเหมืองในแต่ละช่วง   |
|           | ชั้นหินปะชอลต์   |
|           | ชั้นหินทรายแดง   |

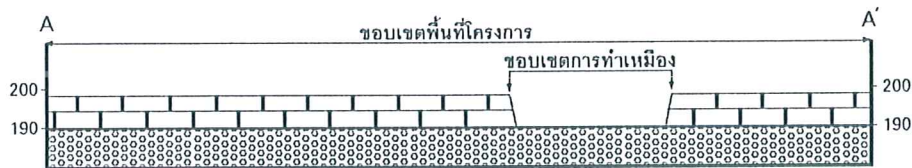

- สภาพหน้าเหมืองเมื่อสิ้นสุดปีที่ 2  
รูปที่ 2 (ต่อ)

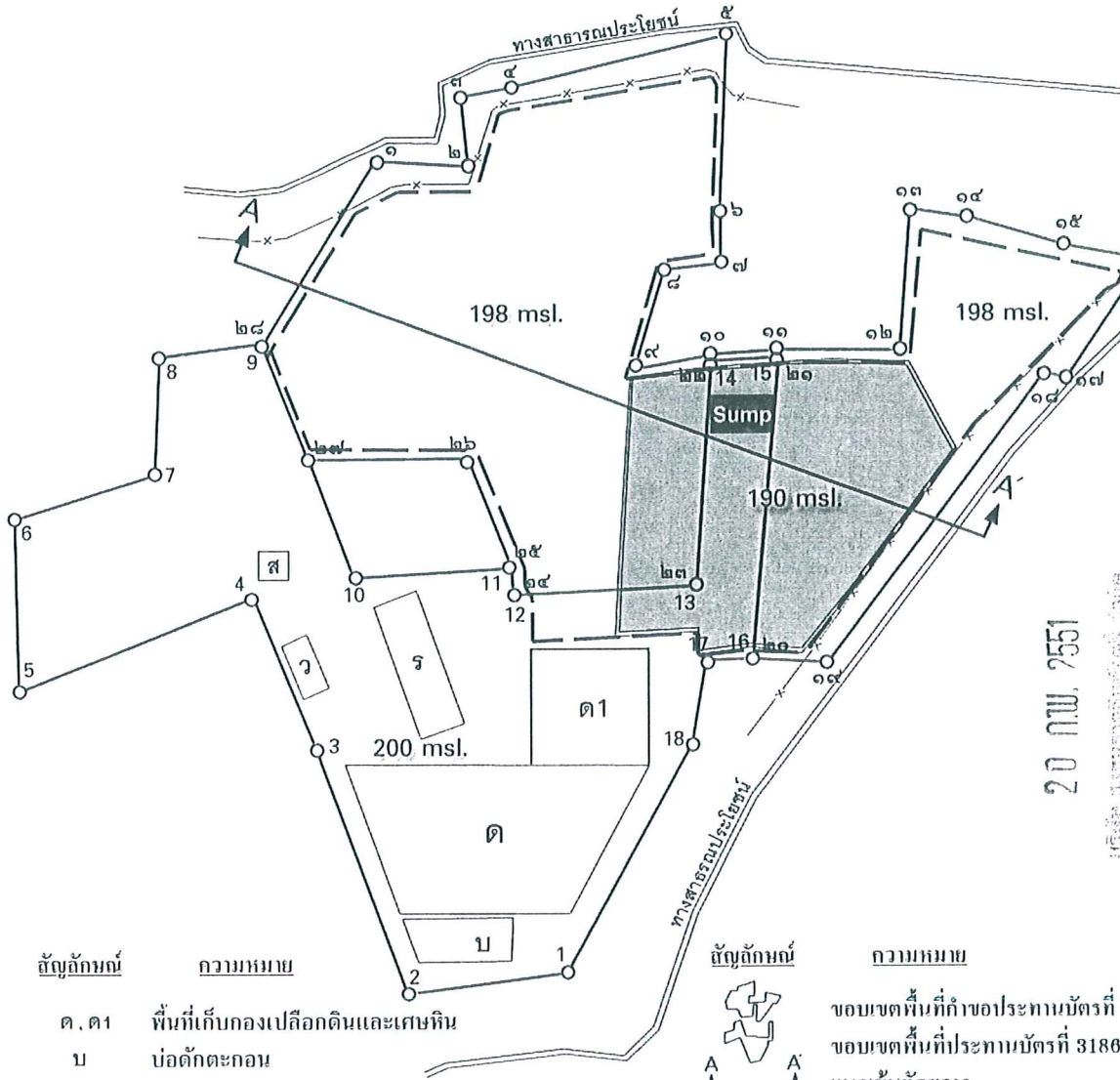
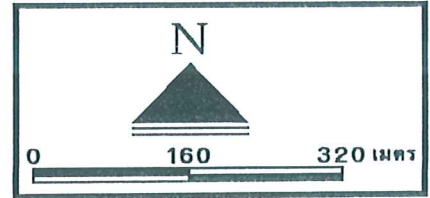

คำนวณโดย.....  
ตรวจสอบโดย.....

20 ก.พ. 2551



- | สัญลักษณ์   | ความหมาย   |
|-------------|--|
| ค. ด1       | พื้นที่เก็บกองเปลือกหินและเศษหิน                         |
| บ           | บ่อพักตะกอน  |
| ส           | สำนักงาน   |
| ร           | โรงโม่ บด ย่อยหิน  |
| ว           | อาคารเก็บวัสดุระเบิด                                     |
| 190, 200    | ความสูงจากระดับน้ำทะเลปานกลาง : เมตร                     |
| <b>Sump</b> | บ่อรวบรวมน้ำ (Sump) ในชุมชนเมือง                         |
| -x-x-       | แนวรั้วเขตไม่ทำเหมืองเข้าถึงทางสาธารณะ<br>ในระยะ 50 เมตร |

- | สัญลักษณ์ | ความหมาย                               |
|-----------|--|
|           | ขอบเขตพื้นที่คำขอประทานบัตรที่ 1/2547  |
|           | ขอบเขตพื้นที่ประทานบัตรที่ 31864/15523 |
|           | แนวเส้นตัดขวาง                         |
|           | ขอบเขตการทำเหมือง                      |
|           | ขอบเขตการทำเหมืองในแต่ละช่วง           |
|           | ชั้นหินบะซอลต์                         |
|           | ชั้นหินทรายแดง                         |

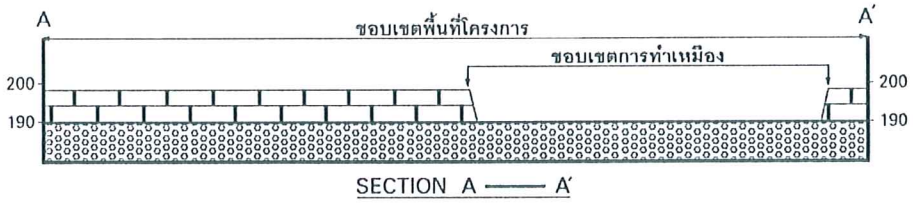

- สภาพหน้าเหมืองเมื่อสิ้นสุดปีที่ 3  
รูปที่ 2 (ต่อ)

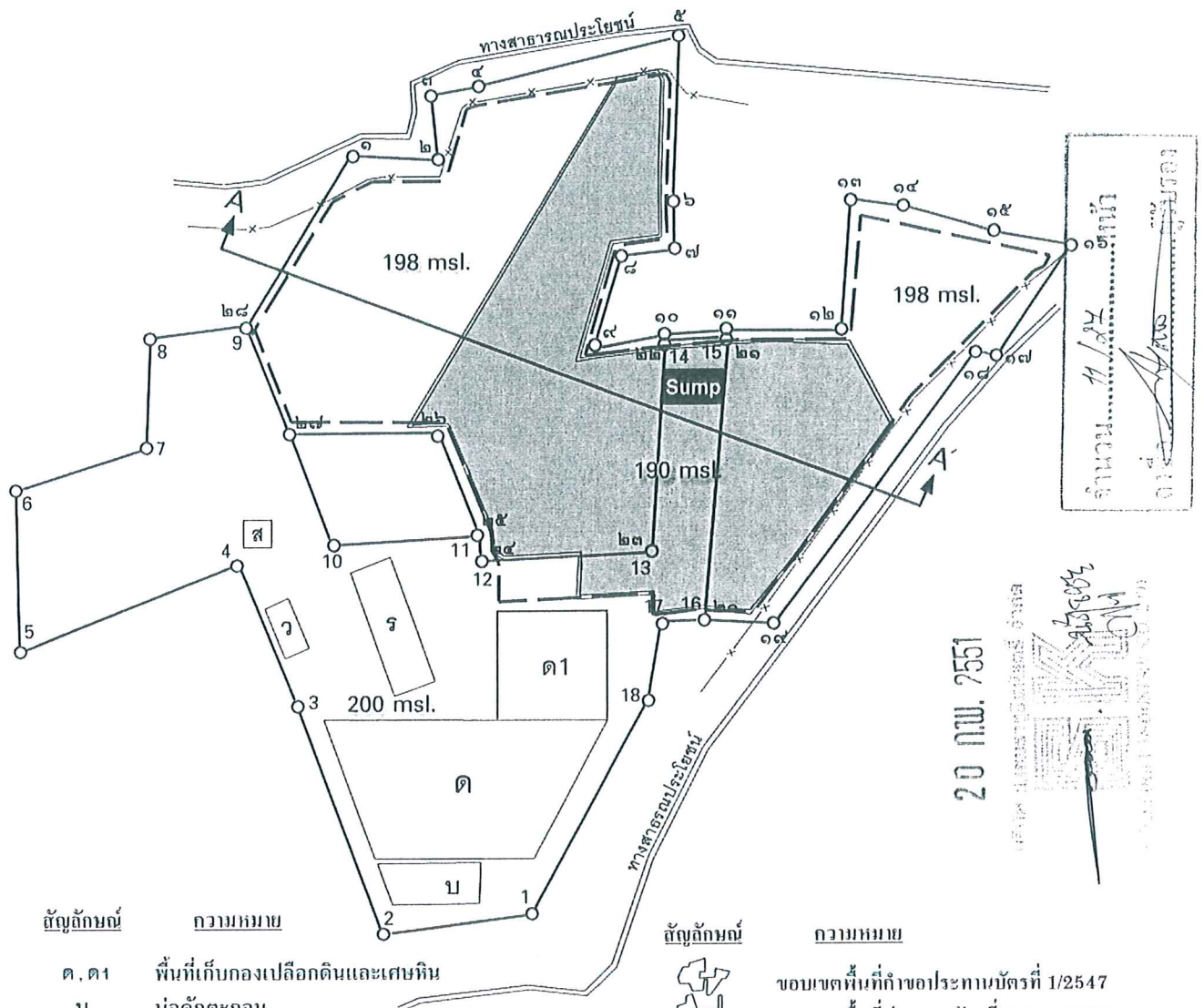
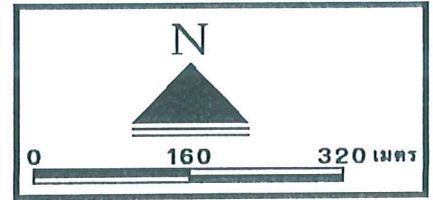

| สัญลักษณ์   | ความหมาย  |
|-------------|---|
| ด, ด1       | พื้นที่เก็บกองเปลือกหินและเศษหิน                          |
| บ           | บ่อตัดตะกอน   |
| ส           | สำนักงาน  |
| ร           | โรงไม้ บด ย่อยหิน   |
| ว           | อาคารเก็บวัสดุระเบิด                                      |
| 190, 200    | ความสูงจากระดับน้ำทะเลปานกลาง : เมตร                      |
| <b>Sump</b> | บ่อรวบรวมน้ำ (Sump) ในชุมชนเมือง                          |
| —x—x—       | แนวรั้วเขตไม่ทำเหมืองเข้าใกล้ทางสาธารณะ<br>ในระยะ 50 เมตร |

| สัญลักษณ์ | ความหมาย                               |
|-----------|--|
|           | ขอบเขตพื้นที่คำขอประทานบัตรที่ 1/2547  |
|           | ขอบเขตพื้นที่ประทานบัตรที่ 31864/15523 |
|           | แนวเส้นตัดขวาง                         |
|           | ขอบเขตการทำเหมือง                      |
|           | ขอบเขตการทำเหมืองในแต่ละช่วง           |
|           | ชั้นหินบะซอลต์                         |
|           | ชั้นหินทรายแดง                         |

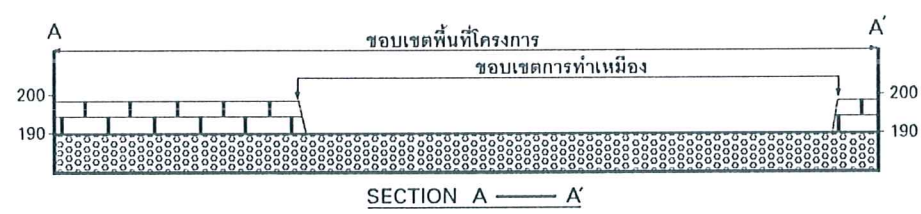

- สภาพหน้าเหมืองเมื่อสิ้นสุดปีที่ 6  
รูปที่ 2 (ต่อ)



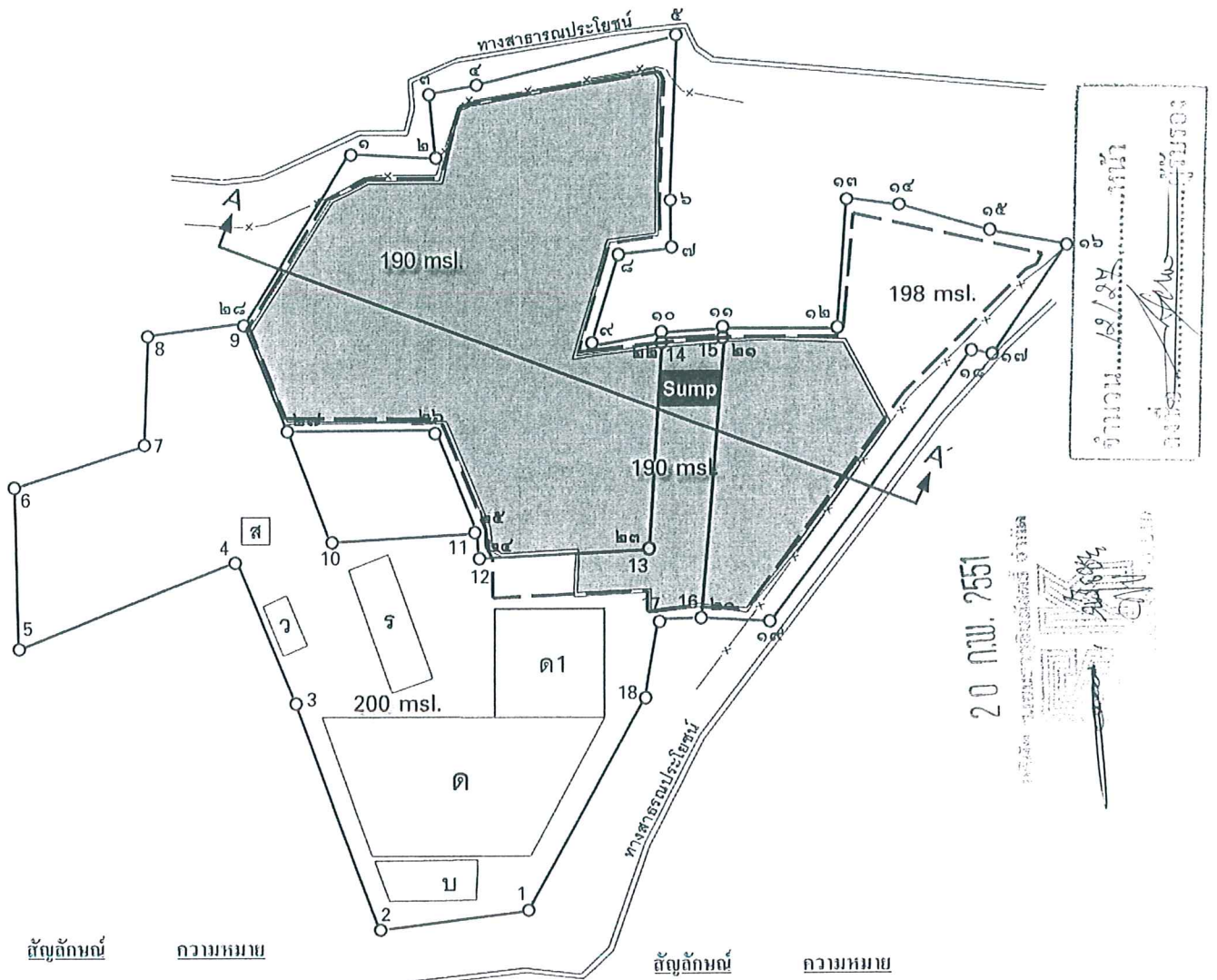
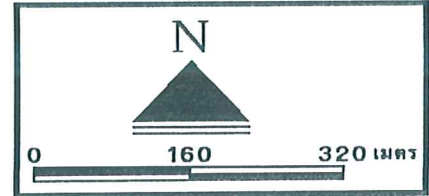

| สัญลักษณ์   | ความหมาย  |
|-------------|---|
| ด . ด1      | พื้นที่เก็บกองเปลือกหินและเศษหิน                          |
| บ           | บ่อดักตะกอน   |
| ส           | สำนักงาน  |
| ร           | โรงโม่ บด ย่อยหิน   |
| ว           | อาคารเก็บวัสดุระเบิด                                      |
| 190 , 200   | ความสูงจากระดับน้ำทะเลปานกลาง : เมตร                      |
| <b>Sump</b> | บ่อรวบรวมน้ำ (Sump) ในชุมชนเมือง                          |
| -x-x-       | แนวรั้วเขตไม่ทำเหมืองเข้าใกล้ทางสาธารณะ<br>ในระยะ 50 เมตร |

| สัญลักษณ์ | ความหมาย                                  |
|-----------|---|
|           | ขอบเขตพื้นที่ที่ถือประทานบัตรที่ 1/2547   |
|           | ขอบเขตพื้นที่ที่ประทานบัตรที่ 31864/15523 |
|           | แนวเส้นตัดขวาง                            |
|           | ขอบเขตการทำเหมือง                         |
|           | ขอบเขตการทำเหมืองใหม่แต่ละช่วง            |
|           | ชั้นหินบะซอลต์                            |
|           | ชั้นหินทรายแดง                            |

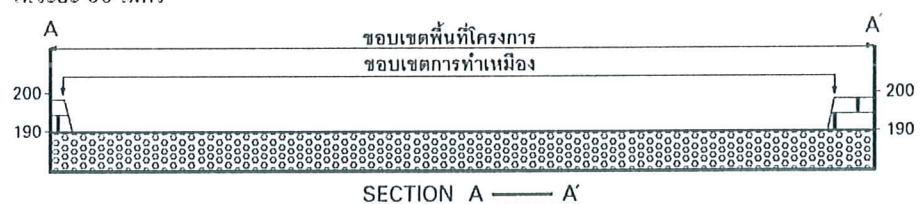

- สภาพหน้าเหมืองเมื่อสิ้นสุดปีที่ 9  
รูปที่ 2 (ต่อ)

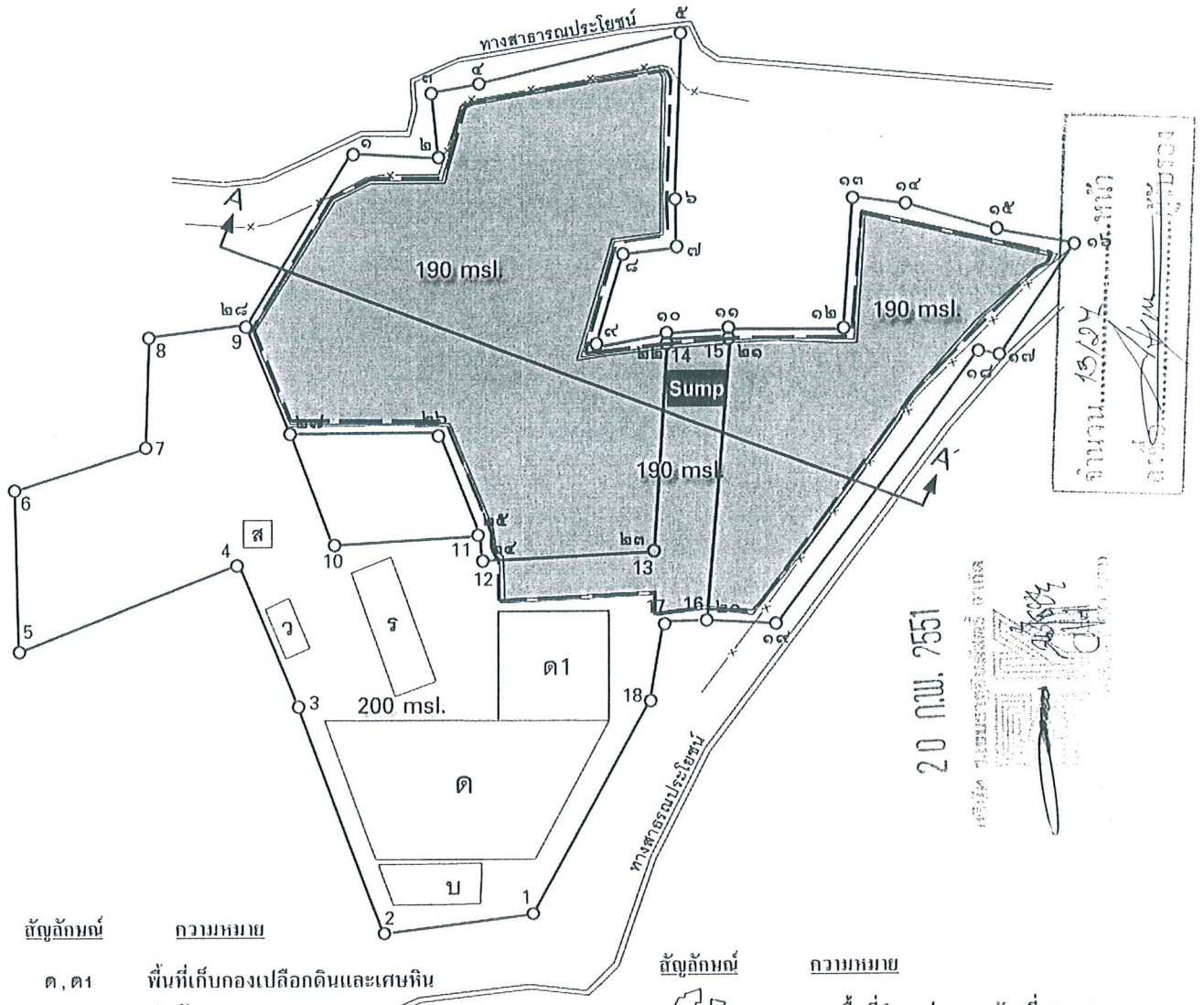
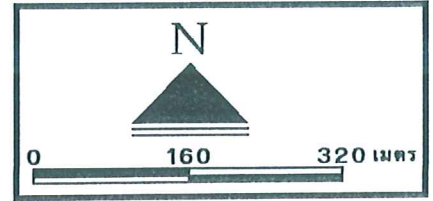

| สัญลักษณ์ | ความหมาย  |
|-----------|---|
| ค, ค1     | พื้นที่เก็บกองเปลือกดินและเศษหิน                          |
| บ         | บ่อดักตะกอน   |
| ส         | สำนักงาน  |
| ร         | โรงไม้ บด ย่อยหิน   |
| ว         | อาคารเก็บวัสดุระเบิด                                      |
| 190, 200  | ความสูงจากระดับน้ำทะเลปานกลาง : เมตร                      |
| Sump      | บ่อบรรวมน้ำ (Sump) ในชุมชนเมือง                           |
| -x-x-     | แนวเว้นเขตไม่ทำเหมืองเข้าใกล้ทางสาธารณะ<br>ในระยะ 50 เมตร |

| สัญลักษณ์ | ความหมาย                               |
|-----------|--|
|           | ขอบเขตพื้นที่คำขอประทานบัตรที่ 1/2547  |
|           | ขอบเขตพื้นที่ประทานบัตรที่ 31864/15523 |
|           | แนวเส้นตัดขวาง                         |
|           | ขอบเขตการทำเหมือง                      |
|           | ขอบเขตการทำเหมืองในแต่ละช่วง           |
|           | ชั้นหินปะชอลต์                         |
|           | ชั้นหินทรายแดง                         |

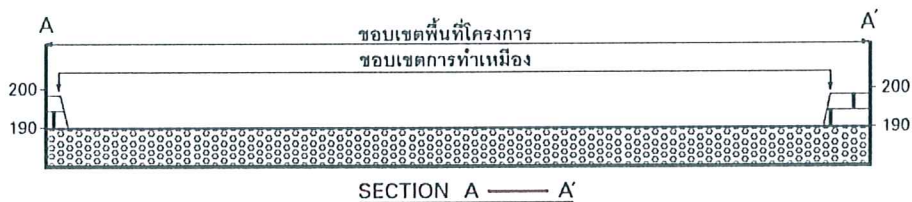

- สภาพหน้าเหมืองเมื่อสิ้นสุดปีที่ 10  
รูปที่ 2 (ต่อ)



ตารางที่ 1.3 มาตรการป้องกันและแก้ไขผลกระทบสิ่งแวดล้อมในระบื่อดำเนินการและระยะสิ้นสุดการทำเหมือง (ต่อ)

| ผลกระทบสิ่งแวดล้อม | มาตรการป้องกันและลดผลกระทบสิ่งแวดล้อม   | สถานที่ดำเนินการ  | ระยะเวลาดำเนินการ   | งบประมาณ  | ผู้รับผิดชอบ  |
|--------------------|---|---|---|---|---|
| 1.3 โรงโม่หิน      | <p>มาตรการป้องกันและลดผลกระทบสิ่งแวดล้อม</p> <p>ให้ปรับปรุงโรงโม่หินให้มีระบบการป้องกันผลกระทบสิ่งแวดล้อมตามประกาศกรมอุตสาหกรรมพื้นฐานและการเหมืองแร่ (พ.ศ. 2548) อย่างเคร่งครัด โดยมีรายละเอียดดังนี้</p> <ol style="list-style-type: none"> <li>โรงโม่หินจะต้องจัดทำเป็นระบบปิด คือ ควรสร้างอาคารปิดคลุม ทั้ง 3 ด้าน รวมทั้งหลังคาที่ปากโม้แรก (Primary Crusher) ตลอดจนก่อสร้างสิ่งปกคลุมยูริบแร่ (Hopper) และตะแกรงคัดขนาด (Vibrating Screen) พร้อมทั้งติดตั้งเครื่องฉีดสเปรย์น้ำบริเวณตำแหน่งที่ก่อให้เกิดฝุ่นละออง</li> <li>เครื่องบดชุดที่สอง (Secondary Crusher) และตะแกรงคัดขนาดจะต้องมีฝาครอบหรืออุปกรณ์ที่ปิดคลุมป้องกันฝุ่น และต้องสร้างอาคารปิดคลุมเครื่องจักรทั้งหมดอย่างมิดชิด พร้อมทั้งติดตั้งเครื่องฉีดสเปรย์น้ำบริเวณตำแหน่งที่ก่อให้เกิดฝุ่นละออง</li> <li>ระบบสายพานลำเลียง ต้องสร้างอุปกรณ์ปิดคลุมโดยตลอด พร้อมทั้งติดตั้งเครื่องฉีดสเปรย์น้ำบริเวณจุดต่าง ๆ ที่ก่อให้เกิดฝุ่นละออง ภายนอกอาคารทุกจุด</li> <li>บริเวณปลายสายพานลำเลียงที่เทกองแร่คัดขนาดแล้ว ต้องติดตั้งเครื่องฉีดสเปรย์น้ำหรือเครื่องป้องกันฝุ่นจากการเทกอง</li> <li>มีระบบลานล้างล้อรถยนต์ที่มีประสิทธิภาพและทำการล้างล้อรถยนต์บรรทุกหินก่อนออกนอกโรงโม่บดหรือย่อยหิน</li> <li>มีการสร้างรางระบายน้ำและมีที่ดักตะกอนฝุ่นในพื้นที่ต่าง ๆ ของโรงโม่บดหรือย่อยหิน เพื่อรองรับตะกอนฝุ่นที่เกิดจากการชะล้างของน้ำฝน</li> <li>ให้ทำการปรับปรุงและซ่อมแซมเส้นทางภายในโรงโม่หินและพื้นที่โครงการให้เป็นถนนที่มีผิวจราจรที่ไม่ก่อให้เกิดฝุ่นฟุ้งกระจายมาก เช่น การบดอัดด้วยดินและหินให้แน่น</li> </ol> | <ul style="list-style-type: none"> <li>- บริเวณโรงโม่หิน</li> <li>- บริเวณโรงโม่หิน</li> <li>- บริเวณโรงโม่หิน</li> <li>- บริเวณโรงโม่หิน</li> <li>- บริเวณโรงโม่หิน</li> <li>- บริเวณโรงโม่หิน</li> <li>- บริเวณเส้นทางขนส่งแร่</li> </ul> | <ul style="list-style-type: none"> <li>- พื้นที่ที่รับอนุญาตประทานบัตร</li> <li>- ตลอดอายุประทานบัตร</li> <li>- ตลอดอายุประทานบัตร</li> <li>- ตลอดอายุประทานบัตร</li> <li>- ตลอดอายุประทานบัตร</li> <li>- ตลอดอายุประทานบัตร</li> <li>- ก่อนดำเนินโครงการและระหว่างดำเนินโครงการ</li> </ul> | <ul style="list-style-type: none"> <li>- อยู่ในงบดำเนินการ</li> <li>- อยู่ในงบดำเนินการ</li> <li>- อยู่ในงบดำเนินการ</li> <li>- อยู่ในงบดำเนินการ</li> <li>- อยู่ในงบดำเนินการ</li> <li>- อยู่ในงบดำเนินการ</li> <li>- อยู่ในงบดำเนินการ</li> </ul> | <ul style="list-style-type: none"> <li>- บริษัท ส.เชมราช อินดัสตรี จำกัด</li> <li>- บริษัท ส.เชมราช อินดัสตรี จำกัด</li> <li>- บริษัท ส.เชมราช อินดัสตรี จำกัด</li> <li>- บริษัท ส.เชมราช อินดัสตรี จำกัด</li> <li>- บริษัท ส.เชมราช อินดัสตรี จำกัด</li> <li>- บริษัท ส.เชมราช อินดัสตรี จำกัด</li> <li>- บริษัท ส.เชมราช อินดัสตรี จำกัด</li> </ul> |

20 ก.พ. 2551

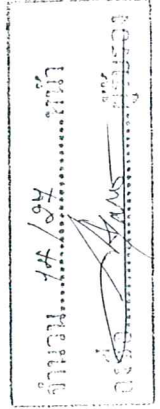
จำนวน...../.....  

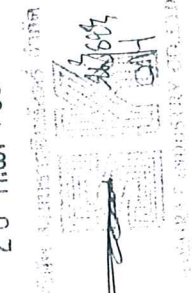
20 ก.พ. 2551  



ตารางที่ 1.3 มาตรการป้องกันและแก้ไขผลกระทบสิ่งแวดล้อมในระบอบดำเนินการและระยะสิ้นสุดการทำเหมือง (ต่อ)

| ผลกระทบสิ่งแวดล้อม   | มาตรการป้องกันและลดผลกระทบสิ่งแวดล้อม | สถานที่ดำเนินการ        | ระยะเวลาดำเนินการ    | งบประมาณ          | ผู้รับผิดชอบ                      |
|--|---------------------------------------|-------------------------|----------------------|-------------------|-----------------------------------|
| 8. มาตรการป้องกันและลดผลกระทบสิ่งแวดล้อม<br>8. ในการขนส่งแร่ให้มีการใช้ผ้าใบปิดคลุมท้ายรถบรรทุก และกำหนดให้ความเร็วของยานพาหนะขนส่งใช้ความเร็วไม่เกิน 30 กิโลเมตร/ชั่วโมง โดยเฉพาะในช่วงที่เป็นถนนลูกรัง   |                                       | - บริเวณเส้นทางขนส่งแร่ | - ตลอดอายุประทานบัตร | -                 | - บริษัท ส.เชมราฐ อินดัสตรี จำกัด |
| 9. ให้ฉีดพรมน้ำบนเส้นทางขนส่งแร่ช่วงที่เป็นถนนลูกรัง ซึ่งจำนวนครั้งของการฉีดพรมน้ำจะต้องพิจารณาจากสภาพอากาศและฤดูกาล เช่น ฤดูร้อนและฤดูหนาวควรมีพรมน้ำวันละประมาณ 3-4 ครั้ง ส่วนในช่วงฤดูฝนอาจฉีดพรมวันละ 1 ครั้ง หรือไม่จำเป็นต้องทำการฉีดพรมน้ำ หากมีฝนตกอยู่สม่ำเสมอ  |                                       | - บริเวณเส้นทางขนส่งแร่ | - ตลอดอายุประทานบัตร | อยู่ในงบดำเนินการ | - บริษัท ส.เชมราฐ อินดัสตรี จำกัด |
| 10. มีระบบสปาร์กน้ำหรือใช้การฉีดพรมน้ำบริเวณลานกองหินที่คัดขนาดแล้ว และตามเส้นทางขนส่งแร่เสียหิน ในขณะที่เครื่องจักรและยานพาหนะทำงานอยู่ เพื่อป้องกันการฟุ้งกระจายของฝุ่น พร้อมทั้งมีการล้างทำความสะอาดหรือใช้รถดูดฝุ่นบริเวณพื้นของโรงโม่หิน ลานกองหิน และเส้นทางลำเลียงขนส่งหินอย่างสม่ำเสมอ เพื่อนำฝุ่นที่ตกสะสมไปฝังกลบในที่ที่เหมาะสม |                                       | - บริเวณโรงโม่หิน       | - ตลอดอายุประทานบัตร | อยู่ในงบดำเนินการ | - บริษัท ส.เชมราฐ อินดัสตรี จำกัด |
| 11. ติดตามตรวจสอบระบบสปาร์กน้ำของโรงโม่หิน พร้อมทั้งปรับปรุงหรือซ่อมแซมให้สามารถสปาร์กน้ำได้อย่างมีประสิทธิภาพอยู่เสมอ โดยกำหนดให้ทำการตรวจสอบอย่างน้อยสัปดาห์ละ 1 ครั้ง และถ้าหากระหว่างทำการบดย่อยหิน พบว่า ระบบสปาร์กน้ำเกิดการขัดข้องจะต้องรีบทำการซ่อมแซมทันที  |                                       | - บริเวณโรงโม่หิน       | - ตลอดอายุประทานบัตร | อยู่ในงบดำเนินการ | - บริษัท ส.เชมราฐ อินดัสตรี จำกัด |
| 12. ดูแลบำรุงรักษาเครื่องจักรกลต่าง ๆ ของโรงโม่หินให้สามารถใช้งานได้ตามสภาพปกติอยู่เสมอ  |                                       | - บริเวณโรงโม่หิน       | - ตลอดอายุประทานบัตร | อยู่ในงบดำเนินการ | - บริษัท ส.เชมราฐ อินดัสตรี จำกัด |
| 13. กำหนดระยะเวลาการทำงานของโรงโม่หินในช่วงเวลา 08:00-17:00 นาฬิกา และหลีกเลี่ยงกิจกรรมที่เกี่ยวข้องอื่น ๆ ที่ก่อให้เกิดเสียงดังรบกวนในช่วงเวลากลางคืนอย่างเด็ดขาด   |                                       | - บริเวณโรงโม่หิน       | - ตลอดอายุประทานบัตร | -                 | - บริษัท ส.เชมราฐ อินดัสตรี จำกัด |

20 ก.พ. 2551

บริษัท ส.เชมราฐ อินดัสตรี จำกัด

จำนวน..... 15/๐๙ ..... หน้า  
 วันที่..... ๑๕/๐๙/๕๑ .....  
 ชื่อ..... ส.เชมราฐ.....

บริษัท ส.เชมราฐ อินดัสตรี จำกัด

ตารางที่ 1.3 มาตรการป้องกันและแก้ไขผลกระทบสิ่งแวดล้อมในระยะดำเนินการและระยะสิ้นสุดการทำเหมือง (ต่อ)

| ผลกระทบสิ่งแวดล้อม              | มาตรการป้องกันและลดผลกระทบสิ่งแวดล้อม   | สถานที่ดำเนินการ   | ระยะเวลาดำเนินการ  | งบประมาณ  | ผู้รับผิดชอบ  |
|---------------------------------|---|--|--|---|---|
| 1.4 การใช้วัตถุระเบิด           | <ol style="list-style-type: none"> <li>1. ให้มีวิศวกรควบคุมการทำเหมืองอยู่เป็นประจำ โดยเฉพาะอย่างยิ่งต้องเป็นผู้วางแผนการระเบิดทุกครั้ง เพื่อให้การใช้วัตถุระเบิดเป็นไปตามหลักวิชาการ</li> <li>2. ให้ใช้ปริมาณวัตถุระเบิดไม่เกิน 93.6 กิโลกรัม/จังหวัดั้ง และทำการระเบิดวันละ 1 ครั้ง ในช่วงเวลา 15:00-16:00 นาฬิกา และการเจาะใส่ระเบิดให้เป็นไปตามที่แผนผังการทำเหมืองกำหนด</li> <li>3. ให้มีการเก็บกักหินก่อนทำการเจาะระเบิดและบริเวณดินผาออกให้หมดก่อนทำการเจาะระเบิด เพื่อป้องกันหินปลิวกระเด็น</li> <li>4. ก่อนการระเบิดทุกครั้งต้องจัดเจ้าหน้าที่ตรวจตราในรัศมี 300 เมตร และเปิดสัญญาณเตือนให้ได้ยินในรัศมี 500 เมตร</li> <li>5. ในการะเบิดแต่ละครั้งต้องมีวัสดุปิดคลุมผิวหน้าดินบนบริเวณที่จะระเบิดด้วยวัสดุที่เหมาะสม เพื่อป้องกันหินปลิวกระเด็น</li> <li>6. ให้ตัดป้ายเตือนเขตการระเบิดและระยะเวลาระเบิดให้เห็นอย่างชัดเจน โดยติดตั้งไว้บริเวณขอบเขตพื้นที่โครงการโดยรอบ</li> <li>7. เมื่อถึงเวลาการระเบิดหน้าเหมืองแต่ละครั้งทางโครงการจะต้องให้พนักงานไปปิดกั้นเส้นทางสาธารณะทางด้านทิศเหนือและทิศตะวันตก โดยจุดที่ปิดกั้นต้องอยู่ห่างจากจุดที่ทำการระเบิดไม่น้อยกว่า 300 เมตร เพื่อความปลอดภัยของผู้สัญจรไป-มา</li> </ol> | <ul style="list-style-type: none"> <li>- บริเวณพื้นที่ทำเหมือง</li> <li>- บริเวณพื้นที่ทำเหมือง</li> <li>- บริเวณพื้นที่ทำเหมือง</li> <li>- บริเวณพื้นที่โครงการและใกล้เคียง</li> <li>- บริเวณพื้นที่ทำเหมือง</li> <li>- บริเวณโดยรอบพื้นที่โครงการ</li> <li>- เส้นทางสาธารณะทางด้านทิศเหนือและทิศตะวันตก</li> </ul> | <ul style="list-style-type: none"> <li>- ตลอดอายุประทานบัตร</li> <li>- ตลอดอายุประทานบัตร</li> <li>- ตลอดอายุประทานบัตร</li> <li>- ตลอดอายุประทานบัตร</li> <li>- ตลอดอายุประทานบัตร</li> <li>- ตลอดอายุประทานบัตร</li> <li>- ตลอดอายุประทานบัตร</li> </ul> | <ul style="list-style-type: none"> <li>-</li> <li>-</li> <li>-</li> <li>-</li> <li>-</li> <li>-</li> <li>-</li> </ul> | <ul style="list-style-type: none"> <li>- บริษัท ส.เขมราช อินดัสตรี จำกัด</li> <li>- บริษัท ส.เขมราช อินดัสตรี จำกัด</li> <li>- บริษัท ส.เขมราช อินดัสตรี จำกัด</li> <li>- บริษัท ส.เขมราช อินดัสตรี จำกัด</li> <li>- บริษัท ส.เขมราช อินดัสตรี จำกัด</li> <li>- บริษัท ส.เขมราช อินดัสตรี จำกัด</li> <li>- บริษัท ส.เขมราช อินดัสตรี จำกัด</li> </ul> |
| 1.5 อุทกวิทยา และคุณภาพน้ำ      | <ol style="list-style-type: none"> <li>1. ให้จัดทำบอร์บ้ำ (Sump) ไว้ในบริเวณส่วนที่ลึกที่สุดในขุมเหมือง เพื่อรองรับน้ำฝนไว้ชั่วคราวก่อนสูบน้ำไปกักเก็บไว้ยังบ่อตกตะกอนทางด้านทิศใต้ โดยไม่มีการปล่อยระบายน้ำออกภายนอก</li> </ol>  | <ul style="list-style-type: none"> <li>- บริเวณพื้นที่ทำเหมือง</li> </ul>  | <ul style="list-style-type: none"> <li>- ตลอดอายุประทานบัตร</li> </ul>   | <ul style="list-style-type: none"> <li>-</li> </ul>   | <ul style="list-style-type: none"> <li>- บริษัท ส.เขมราช อินดัสตรี จำกัด</li> </ul>   |
| 2. ทรัพยากรสิ่งแวดล้อมทางชีวภาพ | <ol style="list-style-type: none"> <li>- ให้ดูแลรักษาต้นไม้ที่มีอยู่เดิม และที่ปลูกเสริมหรือทดแทนในบริเวณพื้นที่ว่างที่ไม่ใช้ประโยชน์ใด ๆ ในเขตพื้นที่โครงการให้มีการเจริญเติบโตที่ดียิ่งเสมอ</li> </ol>  | <ul style="list-style-type: none"> <li>- บริเวณพื้นที่โครงการ</li> </ul>   | <ul style="list-style-type: none"> <li>- ตลอดอายุประทานบัตร</li> </ul>   | <ul style="list-style-type: none"> <li>- อยู่ใ้เนบดำเนินการ</li> </ul>  | <ul style="list-style-type: none"> <li>- บริษัท ส.เขมราช อินดัสตรี จำกัด</li> </ul>   |

จำนวน.....16/27.....หน้า  
 วันที่.....  
 ชื่อ.....  
 ตำแหน่ง.....

20 ก.พ. 2551

ชื่อ.....  
 ตำแหน่ง.....



ตารางที่ 1.3 มาตรการป้องกันและแก้ไขผลกระทบสิ่งแวดล้อมในระบอบการดำเนินการและระยะสิ้นสุดการทำเหมือง (ต่อ)

| ผลกระทบสิ่งแวดล้อม               | มาตรการป้องกันและลดผลกระทบสิ่งแวดล้อม   | สถานที่ดำเนินการ  | ระยะเวลาดำเนินการ  | งบประมาณ  | ผู้รับผิดชอบ  |
|----------------------------------|---|---|--|---|---|
| 3. คุณค่าการใช้ประโยชน์ของมนุษย์ |   |   |  |   |   |
| 3.1 การเกษตรกรรม                 | <p>- ในระหว่างการดำเนินการทำเหมืองของโครงการก่อให้เกิดความเสียหายต่อพื้นที่เกษตรกรรมของราษฎรที่อยู่ใกล้เคียงจะต้องหยุดการทำเหมืองชั่วคราว และแจ้งให้เจ้าพนักงานอุตสาหกรรมแร่ประจำท้องที่ทราบภายใน 3 วัน แล้วทำการตรวจสอบความเสียหายที่เกิดขึ้นร่วมกับทางเจ้าของพื้นที่เกษตรกรรมและคณะกรรมการหมู่บ้าน รวมทั้งเจ้าหน้าที่จากหน่วยงานที่เกี่ยวข้องแล้วทำการประเมินค่าความเสียหาย เพื่อให้ผู้ประกอบการใช้แก่ทางเจ้าของพื้นที่เกษตรกรรมตามเหมาะสม</p> <p>1. ให้ความสำคัญนำกันรกรทุก และความเร็วของรถขนส่งให้เป็นไปตามที่ทางราชการกำหนด และใช้ความเร็วไม่เกิน 30 กิโลเมตร/ชั่วโมง ในช่วงที่ผ่านชุมชน</p> <p>2. รถบรรทุกขนส่งแร่ที่ออกจากโรงโม่หินทุกคันจะต้องมีผ้าใบปิดคลุมกระบะรถให้มิดชิด</p> <p>3. ให้อบรมพนักงานขับรถขนส่งแร่ทุกคันให้ขับรถด้วยความระมัดระวัง และมีมารยาทในการใช้รถใช้ถนนตลอดจนปฏิบัติตามกฎจราจรอย่างเคร่งครัด</p> <p>4. ให้ตรวจสอบสภาพเส้นทางและปรับปรุงสภาพถนนที่ขนส่งแร่ โดยเฉพาะในช่วงที่เป็นถนนลูกรังสาธารณะให้สามารถใช้งานได้ตลอดเวลา</p> | <ul style="list-style-type: none"> <li>- พื้นที่เกษตรกรรมที่อยู่ใกล้เคียงพื้นที่โครงการ</li> <li>- รถบรรทุกแร่ของโครงการ</li> <li>- รถบรรทุกแร่ของโครงการ</li> <li>- พนักงานขับรถขนส่งแร่ของโครงการ</li> <li>- บริเวณเส้นทางขนส่งแร่</li> </ul> | <ul style="list-style-type: none"> <li>- ตลอดอายุประทานบัตร</li> <li>- ตลอดอายุประทานบัตร</li> <li>- ตลอดอายุประทานบัตร</li> <li>- ตลอดอายุประทานบัตร</li> <li>- ตลอดอายุประทานบัตร</li> </ul> | <ul style="list-style-type: none"> <li>- ขึ้นอยู่กับความเสียหายที่เกิดขึ้น</li> <li>-</li> <li>-</li> <li>-</li> <li>-</li> </ul> | <ul style="list-style-type: none"> <li>- บริษัท ส.เซมราฐ อินดัสตรี จำกัด</li> <li>- บริษัท ส.เซมราฐ อินดัสตรี จำกัด</li> <li>- บริษัท ส.เซมราฐ อินดัสตรี จำกัด</li> <li>- บริษัท ส.เซมราฐ อินดัสตรี จำกัด</li> <li>- บริษัท ส.เซมราฐ อินดัสตรี จำกัด</li> </ul> |
| 4. คุณค่าต่อคุณภาพชีวิต          |   |   |  |   |   |
| 4.1 เศรษฐกิจ-สังคม และทัศนคติ    | <p>1. ให้มีการจ้างแรงงานในท้องถิ่นให้มากที่สุดและให้อัตราค่าแรงเป็นไปตามประกาศของกรมสวัสดิการและคุ้มครองแรงงาน</p> <p>2. ให้ความสำคัญคิดเห็นและประสานงานกับผู้นำชุมชนเพื่อแก้ไขปัญหา ซึ่งอาจเกิดผลกระทบขึ้นจากการดำเนินการ</p>  | <ul style="list-style-type: none"> <li>- บริเวณชุมชนใกล้เคียง</li> <li>- บริเวณชุมชนใกล้เคียง</li> </ul>  | <ul style="list-style-type: none"> <li>- ตลอดอายุประทานบัตร</li> </ul> <p>20 ก.พ. 2551</p>   | <ul style="list-style-type: none"> <li>- ไม่ต่ำกว่าค่าแรงขั้นต่ำ</li> <li>- ตามความเหมาะสม</li> </ul>                             | <ul style="list-style-type: none"> <li>- บริษัท ส.เซมราฐ อินดัสตรี จำกัด</li> <li>- บริษัท ส.เซมราฐ อินดัสตรี จำกัด</li> </ul>  |

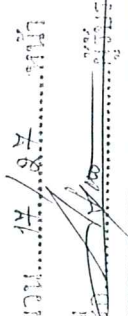
จำนวน..... 17 / 27 .....หน้า  
 ลงชื่อ.....  
  
 ผู้ควบคุม

.....  
  
 ผู้ควบคุม



ตารางที่ 1.3 มาตรการป้องกันและแก้ไขผลกระทบสิ่งแวดล้อมในระบอบประชาธิปไตยและระบอบสังคมนิยม (ต่อ)

| ผลกระทบสิ่งแวดล้อม             | มาตรการป้องกันและลดผลกระทบสิ่งแวดล้อม  | สถานที่ดำเนินการ   | ระยะเวลาดำเนินการ  | งบประมาณ   | ผู้รับผิดชอบ   |
|--------------------------------|--|--|--|--|--|
| 4.3 อาชีวอนามัย และความปลอดภัย | 3. ให้ประชาสัมพันธ์ข้อมูลและข่าวสารเกี่ยวกับโครงการให้ราษฎรในชุมชนใกล้เคียงรับทราบอย่างทั่วถึง รวมทั้งมีส่วนร่วมในการพัฒนาท้องถิ่น<br>- ให้ความช่วยเหลือด้านงบประมาณแก่ราษฎรในชุมชนใกล้เคียง หากได้รับผลกระทบด้านสุขภาพอนามัยจากการทำงานหรือโครงการ  | - บริเวณชุมชนใกล้เคียง<br>- บริเวณชุมชนใกล้เคียง   | - ตลอดอายุประทานบัตร<br>- ตลอดอายุประทานบัตร   | ตามความเหมาะสม<br>อย่างน้อย 30,000 บาท/ปี  | - บริษัท ส.เชมราฐ อินดัสตรี จำกัด<br>- บริษัท ส.เชมราฐ อินดัสตรี จำกัด   |
| 4.4 ทัศนียภาพ                  | 1. ให้การศึกษาอบรมแก่พนักงาน ถึงวิธีการทำงานของเครื่องจักร และอุปกรณ์แต่ละประเภท<br>2. จัดเตรียมอุปกรณ์ต่าง ๆ ที่ใช้ในการปฐมพยาบาลเบื้องต้นไว้ให้พร้อม<br>3. สับเปลี่ยนหน้าที่ของงานไม่ให้ทำงานในบริเวณที่มีเสียงดังนานเกินไป โดยสับเปลี่ยนหน้าที่ตามความเหมาะสม<br>4. จัดให้มีผู้ควบคุมการดำเนินงานเป็นประจำ เพื่อความปลอดภัยและป้องกันอุบัติเหตุสำหรับการทำงาน<br>5. ปฏิบัติตามวิธีการให้ความคุ้มครองแก่คนงานและความปลอดภัยแก่บุคคลภายนอกตามกฎหมายกระทรวง ฉบับที่ 9 พ.ศ. (2513) และกฎกระทรวง ฉบับที่ 50 (พ.ศ. 2525) ออกตามความในมาตราที่ 17 (6) แห่งพระราชบัญญัติแร่ ฉบับที่ 2 (พ.ศ. 2510) ซึ่งแก้ไขเพิ่มเติมโดยพระราชบัญญัติแร่ฉบับที่ 2 พ.ศ. 2516 ว่าด้วยการให้ความคุ้มครองแก่คนงานและความปลอดภัยแก่บุคคลภายนอก และส่วนที่เกี่ยวข้องกับการทำเหมืองอย่างเคร่งครัด<br>- ให้ดูแลรักษาดินไม้บริเวณริมขอบแปลงโดยรอบ โดยเฉพาะทางด้านทิศเหนือและทิศตะวันตกที่อยู่ใกล้เคียงถนนสาธารณะ เพื่อช่วยบรรเทาทัศนียภาพ | - พนักงานของโครงการทุกคน<br>- บริเวณพื้นที่โครงการ<br>- พนักงานที่ปฏิบัติงานอยู่ในพื้นที่โครงการ<br>- บริเวณพื้นที่โครงการ<br>- พนักงานทุกคนของโครงการ<br>- บริเวณโดยรอบพื้นที่โครงการ | - ตลอดอายุประทานบัตร<br>- ตลอดอายุประทานบัตร<br>- ตลอดอายุประทานบัตร<br>- ตลอดอายุประทานบัตร<br>- ตลอดอายุประทานบัตร<br>- ตลอดอายุประทานบัตร | - อยู่เนืองบดำเนินการ<br>- อยู่เนืองบดำเนินการ<br>- อยู่เนืองบดำเนินการ<br>- อยู่เนืองบดำเนินการ | - บริษัท ส.เชมราฐ อินดัสตรี จำกัด<br>- บริษัท ส.เชมราฐ อินดัสตรี จำกัด<br>- บริษัท ส.เชมราฐ อินดัสตรี จำกัด<br>- บริษัท ส.เชมราฐ อินดัสตรี จำกัด<br>- บริษัท ส.เชมราฐ อินดัสตรี จำกัด<br>- บริษัท ส.เชมราฐ อินดัสตรี จำกัด |

20 ก.พ. 2551

จำนวน.....ฉบับ  
ตั้งที่.....



ตารางที่ 2 มาตรการติดตามตรวจสอบคุณภาพสิ่งแวดล้อม

| คุณภาพสิ่งแวดล้อม | วิธีการติดตามตรวจสอบ  | สถานที่ดำเนินการ   | ความถี่และระยะเวลาในการตรวจวัด  | งบประมาณ         | ผู้รับผิดชอบ                          | หมายเหตุ   |
|-------------------|---|--|---|------------------|---------------------------------------|--|
| 1. คุณภาพอากาศ    | - ให้ตรวจวัดปริมาณฝุ่นละอองแขวนลอยในบรรยากาศ (TSP) เฉลี่ยในรอบ 24 ชั่วโมง โดยใช้เครื่อง High-Volume Air Sampler เป็นระยะเวลา 3 วันต่อเนื่อง     | - จำนวน 4 สถานี (ดังรูปที่ 3) ได้แก่<br>1. บริเวณบ้านเกษตรภูทอง (1)<br>2. บริเวณบ้านเกษตรภูทอง (2)<br>3. บริเวณบ้านโนนทอง (วัดโนนทอง)<br>4. บริเวณวัดป่าศรีบรรพต (บ้านเกษตรสมบูรณ์)<br>- บริเวณโรงโม่หิน บริษัท ส.เขมราษฎร์ อินดัสตรี จำกัด จำนวน 4 จุด ได้แก่<br>1. บริเวณใต้ปากโม่หินใหญ่<br>2. บริเวณใต้ปากโม่ชุดที่ 2<br>3. บริเวณใต้ตะแกรงคัดขนาดชุดที่ 1<br>4. บริเวณตะแกรงคัดขนาดชุดที่ 3 | - ปีละ 2 ครั้ง ในช่วงเดือน มีนาคมหรือเมษายน จำนวน 1 ครั้ง และช่วงเดือนกันยายนหรือตุลาคม จำนวน 1 ครั้ง | 30,000 บาท/ครั้ง | - บริษัท ส. เขมราษฎร์ อินดัสตรี จำกัด | 1. ให้ทำการตรวจวัดในช่วงที่เหมืองและโรงโม่หินเปิดทำการเท่านั้น<br>2. ต้องตรวจวัดทิศทางและความเร็วลมในขณะตรวจวัด<br>3. ในการตรวจวัดต้องบันทึกสภาพแวดล้อมขณะทำการ ทั้งในส่วนข้อมูลพื้นที่ทำเหมืองโรงโม่หินและบริเวณโดยรอบโครงการ |
| 2. เสียง          | - ให้ตรวจวัดระดับเสียงโดยทั่วไปเฉลี่ยในรอบ 24 ชั่วโมง และระดับเสียงสูงสุด โดยใช้เครื่องวัดเสียง (Sound Level Meter) เป็นระยะเวลา 3 วันต่อเนื่อง | - จำนวน 5 สถานี (ดังรูปที่ 3) ได้แก่<br>1. บริเวณบ้านเกษตรภูทอง (1)<br>2. บริเวณบ้านเกษตรภูทอง (2)<br>3. บริเวณบ้านโนนทอง (วัดโนนทอง)<br>4. บริเวณวัดป่าศรีบรรพต (บ้านเกษตรสมบูรณ์)<br>5. บริเวณโรงโม่หิน บริษัท ส. เขมราษฎร์ อินดัสตรี จำกัด  | - ปีละ 2 ครั้ง ในช่วงเดือน มีนาคมหรือเมษายน จำนวน 1 ครั้ง และช่วงเดือนกันยายนหรือตุลาคม จำนวน 1 ครั้ง | 30,000 บาท/ครั้ง | - บริษัท ส. เขมราษฎร์ อินดัสตรี จำกัด |  |
| 3. แรงสั่นสะเทือน | - ให้ตรวจวัดแรงสั่นสะเทือน และแรงอัดอากาศจากการใช้วัตถุระเบิดของโครงการ โดยใช้เครื่องวัดแรงสั่นสะเทือน (Seismometer)                            | - จำนวน 1 สถานี (ดังรูปที่ 3) คือ บ้านเกษตรภูทอง (1) ด้านทิศเหนือ  | - ปีละ 2 ครั้ง ในช่วงเดือน มีนาคมหรือเมษายน จำนวน 1 ครั้ง และช่วงเดือนกันยายนหรือตุลาคม จำนวน 1 ครั้ง | 8,000 บาท/ครั้ง  | - บริษัท ส. เขมราษฎร์ อินดัสตรี จำกัด | -  |

จำนวน..... 19/04 .....  
 วันที่.....  
 20 ก.พ. 2551



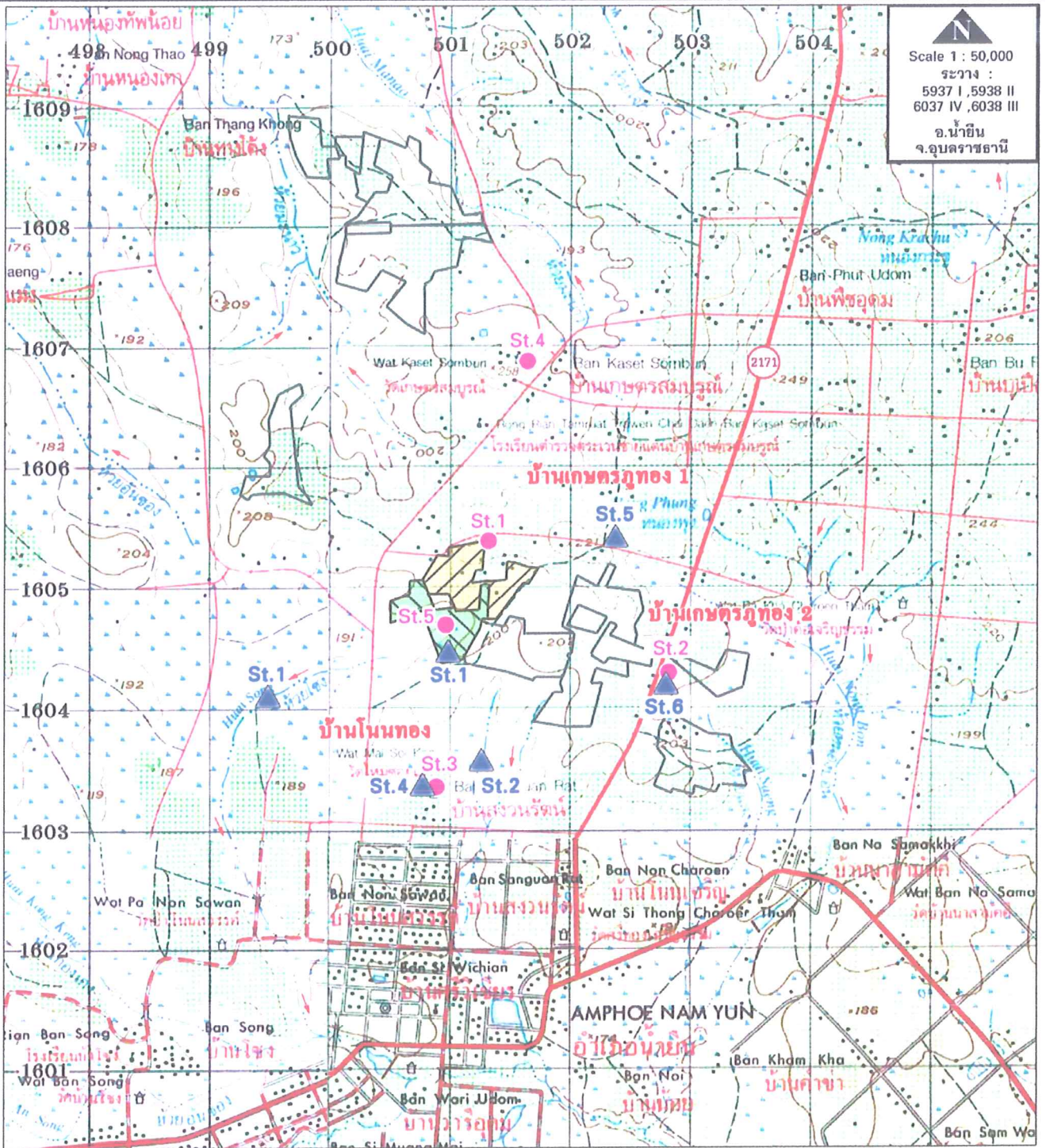

- สถานีติดตามตรวจสอบคุณภาพสิ่งแวดล้อม (ดัชนีที่ตรวจวัด)
- St.1 บริเวณบ้านเกษตรทูกอง 1 (TSP, L<sub>๙๕</sub>, 24 hr, Vibration)
- St.2 บริเวณบ้านเกษตรทูกอง 2 (TSP, L<sub>๙๕</sub>, 24 hr)
- St.3 บริเวณวัดป่าศิรีบรรพต (TSP, L<sub>๙๕</sub>, 24 hr)
- St.4 บริเวณบ้านเกษตรสมบูรณ์ (วัดป่าศิรีบรรพต) (TSP, L<sub>๙๕</sub>, 24 hr)
- St.5 บริเวณโรงโม่หิน บริษัท ส.เขมราฐ อินดัสตรี จำกัด (Opacity, L<sub>๙๕</sub>, 24 hr)
- ▲ สถานีติดตามตรวจสอบคุณภาพน้ำ
- Sl.1 น้ำบ่อตัดตะกอนในโครงการ
- Sl.2 ห้วยโนนทอง
- Sl.3 ห้วยโซง
- Sl.4 น้ำบาดาลบ้านโนนทอง
- Sl.5 น้ำบาดาลบ้านเกษตรทูกอง (1)
- Sl.6 น้ำบาดาลบ้านเกษตรทูกอง (2)

- ▨ พื้นที่ค่าของประทานบัตรที่ 1/2547
- ▨ พื้นที่ประทานบัตรที่ 31864/15523
- พื้นที่ค้าของฯ และประทานบัตรใกล้เคียง

ทางน้ำและทิศทางไหล

จำนวน ๕๐/๕๖ หน้า

ลงชื่อ.....

20 ก.พ. ๖๕๖1

SEARAT INDUSTRIES CO. LTD.

รูปที่ 3 สถานีติดตามตรวจสอบคุณภาพสิ่งแวดล้อม



ตารางที่ 2 มาตรการติดตามตรวจสอบคุณภาพสิ่งแวดล้อม (ต่อ)

| คุณภาพสิ่งแวดล้อม | วิธีการติดตามตรวจสอบ  | สถานที่ดำเนินการ   | ความถี่และระยะเวลาในการตรวจวัด   | งบประมาณ          | ผู้รับผิดชอบ                        | หมายเหตุ |
|-------------------|---|--|--|-------------------|-------------------------------------|----------|
| 4. คุณภาพน้ำ      | - ให้ตรวจวิเคราะห์คุณภาพน้ำใต้ดิน โดยวิเคราะห์ค่า pH, Turbidity, Total Suspended Solids, Total Dissolved Solids, Total Hardness, Total Iron และ Sulfate         | - จำนวน 6 สถานี (ดูรูปที่ 3) ได้แก่<br>1. ห้วยโนนทอง<br>2. ห้วยโซง<br>3. น้ำจากบ่อตักตะกอน<br>4. น้ำบาดาลบ้านโนนทอง<br>5. น้ำบาดาลบ้านเกษตรภูทอง (1)<br>6. น้ำบาดาลบ้านเกษตรภูทอง (2)<br>- พนักงานของโครงการ | - ปีละ 2 ครั้ง ในช่วงเดือน มีนาคมหรือเมษายน จำนวน 1 ครั้ง และช่วงเดือนกันยายน หรือตุลาคม จำนวน 1 ครั้ง | 6,000 บาท/ครั้ง   | - บริษัท ส. เขมราชู อินดัสตรี จำกัด | -        |
| 5. อากาศในร่ม     | - ให้ตรวจสอบสมรรถภาพร่างกายโดยทั่วไปของคนงาน ได้แก่ ความสามารถในการได้ยิน ระบบทางเดินหายใจ ระบบประสาทในการรับรู้ และการเอซเรย์ปอด เป็นต้น                       | - พนักงานเส้นทางส่งแร่   | - อย่างน้อยปีละ 1 ครั้ง  | อยู่ในงบดำเนินการ | - บริษัท ส. เขมราชู อินดัสตรี จำกัด | -        |
| 6. การคมนาคม      | - ให้หมั่นตรวจสอบสภาพเส้นทางส่งแร่ ให้สามารถใช้งานได้อยู่เสมอ ถ้าบริเวณใดชำรุดต้องรีบซ่อมแซมทันที รวมทั้งดูแลรักษาป้ายสัญญาณจราจรให้อยู่ในสภาพใช้การได้อยู่เสมอ | - พนักงานเส้นทางส่งแร่   | - เดือนละ 1 ครั้ง  | อยู่ในงบดำเนินการ | - บริษัท ส. เขมราชู อินดัสตรี จำกัด | -        |

หมายเหตุ : - ให้งานแผนการตรวจวัดคุณภาพสิ่งแวดล้อมเสนอต่อสำนักงานนโยบายและแผนทรัพยากรธรรมชาติและสิ่งแวดล้อม และกรมอุตสาหกรรมพื้นฐานและการเหมืองแร่ ทราบทุกครั้ง  
- งบประมาณที่ระบุ เป็นการประเมินความเหมาะสมจากสถานะเศรษฐกิจในปัจจุบัน ซึ่งเมื่อมีการดำเนินการดังกล่าวอาจมีการเปลี่ยนแปลงได้

20 ก.พ. 2551

จำนวน...../.....  
ลงชื่อ.....  
ตำแหน่ง.....

20 ก.พ. 2551

# แผนการฟื้นฟูสภาพพื้นที่ภายหลังการทำเหมือง

การดำเนินการทำเหมืองของโครงการ จะส่งผลกระทบต่อลักษณะภูมิประเทศอย่างหลีกเลี่ยงไม่ได้ ดังนั้น การวางแผนการปรับปรุงสภาพพื้นที่ผ่านการทำเหมืองแล้ว จึงเป็นสิ่งจำเป็นอย่างยิ่งเพื่อฟื้นฟูสภาพแวดล้อมภายในพื้นที่โครงการให้กลมกลืนกับบริเวณพื้นที่ข้างเคียง และไม่ส่งผลกระทบต่อสภาพแวดล้อม จึงจำเป็นต้องวางแผนการฟื้นฟูสภาพพื้นที่การทำเหมืองให้สอดคล้องไปกับแผนการทำเหมือง ซึ่งจะทำให้สามารถดำเนินการฟื้นฟูควบคู่ไปกับการทำเหมืองตั้งแต่เริ่มดำเนินโครงการ จนกระทั่งสิ้นสุดการทำเหมืองดังนี้

## 1. วัตถุประสงค์ของการฟื้นฟู

1. เพื่อกำหนดรูปแบบของการใช้ประโยชน์ที่ดิน ให้มีความเหมาะสมต่อสภาพพื้นที่ในแต่ละบริเวณ และสามารถอำนวยความสะดวกต่อชุมชนทั้งทางตรงและทางอ้อม
2. เพื่อป้องกันและแก้ไขผลกระทบต่อสิ่งแวดล้อมทางด้านลบจากการดำเนินการทำเหมือง
3. เพื่อปรับปรุงลักษณะทางภูมิทัศน์ของพื้นที่ทำเหมือง และพื้นที่ที่ได้ใช้ในกิจกรรมการทำเหมือง ให้มีความกลมกลืนกับสภาพแวดล้อมโดยรอบ

## 2. รายละเอียดของพื้นที่ฟื้นฟู

พื้นที่โครงการนี้มีพื้นที่ที่จะทำการฟื้นฟู แบ่งเป็น 3 บริเวณ ได้แก่

1. พื้นที่ที่ใช้ในการทำเหมือง มีพื้นที่ทั้งหมดประมาณ 170-1-25 ไร่ ซึ่งการทำเหมืองจะเป็นการขุดลึกลงไปใต้ผิวดิน หลังจากผ่านการทำเหมืองแล้ว จะทำให้พื้นที่ทำเหมืองมีสภาพเป็นบ่อเหมืองซึ่งบ่อเหมืองดังกล่าว จะทำการฟื้นฟูโดยการถมกลับได้เพียงบางส่วน เนื่องจากปริมาณเปลือกดินที่มีอยู่ไม่เพียงพอต่อการนำไปถมกลับลงบ่อเหมืองให้เต็มต้นได้ทั้งหมด ดังนั้น บ่อเหมืองที่เหลือจะสามารถพัฒนาเป็นสระน้ำใช้ของราษฎรที่อยู่ในบริเวณใกล้เคียง
2. พื้นที่รองรับกิจกรรมที่เกี่ยวข้องกับการทำเหมือง ได้แก่ บริเวณพื้นที่เก็บกองเปลือกดินและเศษหิน โรงม่หิน แนวคันทำนบ คุรระบายน้ำ บ่อดักตะกอน รวมไปถึงบริเวณพื้นที่สิ่งปลูกสร้างต่างๆ ซึ่งอยู่ในเขตพื้นที่ประทานบัตรที่ 31864/15523 ที่ร่วมแผนผังโครงการ ซึ่งพื้นที่ต่างๆ เหล่านี้สามารถฟื้นฟูได้ในช่วงก่อนสิ้นสุดการทำเหมืองช่วงสุดท้าย
3. พื้นที่ที่เว้นจากการทำเหมืองหรือกิจกรรมอื่นๆ ได้แก่ บริเวณภายในพื้นที่แปลงคำขอประทานบัตรที่ไม่มีแผนการเปิดหน้าเหมืองหรือใช้เป็นพื้นที่กิจกรรมใด ตลอดจนพื้นที่แนวกันชนไม่ทำเหมืองโดยรอบพื้นที่โครงการ และแนวกันเขตไม่ทำเหมืองห่างจากทางสาธารณะ รวมพื้นที่ประมาณ 10-2-46 ไร่ ซึ่งพื้นที่เหล่านี้ทางโครงการจะต้องรักษาสภาพธรรมชาติดั้งเดิมไว้ พร้อมทั้งปลูกไม้ยืนต้นโตเร็วที่มีอยู่ในท้องถิ่นเสริมในบางพื้นที่ รวมทั้งปลูกไม้ยืนต้นโดยรอบพื้นที่โครงการเพื่อลดผลกระทบทางด้านทัศนียภาพ ซึ่งการดำเนินการดังกล่าวสามารถดำเนินการได้ตั้งแต่ระยะเตรียมการทำเหมือง

20 ก.พ. 2551

|  |
|--|
| จำนวน.....๘๘/๘๗.....หน้า   |
| ลงชื่อ.....  .....ผู้รับรอง |

บริษัท 1. บริษัท 2. บริษัท 3. บริษัท 4. บริษัท



### 3. แผนการฟื้นฟูและปรับปรุงพื้นที่ที่ผ่านการทำเหมือง

การวางแผนการฟื้นฟูสภาพพื้นที่ที่ผ่านการทำเหมืองในแต่ละบริเวณข้างต้น มีรายละเอียดดังนี้ (รูปที่ 4)

#### แผนการฟื้นฟูสภาพพื้นที่ที่ใช้ในการทำเหมือง

##### 1. การทำเหมืองช่วงที่ 1 (ปีที่ 1)

- นำเปลือกดินบางส่วนไปบดอัด และปรับทำเป็นแนวคันทำนบดินรอบพื้นที่โครงการ เพื่อแสดงขอบเขตพื้นที่ทำเหมือง และพื้นที่กิจกรรมต่างๆ ให้ชัดเจน ซึ่งคันทำนบดินมีขนาดความกว้างที่ฐาน 3 เมตร ความกว้างด้านบน 1.5 เมตร และความสูง 1 เมตร

- นำเปลือกดินส่วนที่เหลือ ไปเก็บกองไว้บริเวณพื้นที่เก็บกองเปลือกดินและเศษหิน บริเวณหมายเลข ด และ ด1 ที่มีเนื้อที่รวมทั้งสิ้นประมาณ 35 ไร่ กำหนดให้เก็บกองสูงไม่เกิน 10 เมตร

- ทำการปลูกพืชคลุมดินบริเวณแนวคันทำนบและกองเปลือกดิน รวมทั้งพื้นที่ว่างอื่นๆ ที่สามารถทำการปลูกได้ และปลูกไม้ยืนต้นโตเร็ว จำพวก กระถินณรงค์ กระถินเทพาหรือสะเดา ไล่ตามแนวเขตโดยรอบพื้นที่โครงการ

การทำเหมืองในช่วงที่ 1 จะยังไม่มีฟื้นฟูสภาพพื้นที่บริเวณพื้นที่ที่ผ่านการทำเหมือง มีเพียงการปรับสภาพหน้าเหมืองให้มีเสถียรภาพและปลอดภัยต่อการชะล้างพังทลายเท่านั้น

2. การทำเหมืองช่วงที่ 2 และ 3 (ปีที่ 2-3) ยังไม่มีฟื้นฟูสภาพพื้นที่บริเวณที่ผ่านการทำเหมือง มีเพียงแต่การปรับสภาพพื้นที่หน้าเหมืองให้มีเสถียรภาพและปลอดภัยต่อการชะล้างพังทลาย และการดูแลรักษาพืชคลุมดินและไม้ยืนต้นที่ทำการปลูกไว้ในบริเวณต่างๆ เท่านั้น

3. การทำเหมืองช่วงที่ 4 (ปีที่ 4-6) ในช่วงนี้จะทำการถมกลับพื้นที่ที่ผ่านการทำเหมือง บริเวณทิศใต้ของบ่อเหมือง โดยนำเปลือกดินและเศษหินจากบริเวณพื้นที่เก็บกองเปลือกดินและเศษหินทั้งหมด ประมาณ 506,000 ลูกบาศก์เมตร นำไปถมกลับพื้นที่บ่อเหมืองแบบถมเต็มต้น ซึ่งจะสามารถถมกลับได้เนื้อที่ประมาณ 31 ไร่ จากนั้นทำการปรับสภาพพื้นที่และปลูกพืชคลุมดิน ทั้งบริเวณพื้นที่ถมกลับ และบริเวณพื้นที่เก็บกองเปลือกดินและเศษหิน รวมทั้งปลูกไม้ยืนต้นบริเวณพื้นที่ถมกลับ

4. การทำเหมืองช่วงที่ 5 (ปีที่ 7-9) ไม่มีฟื้นฟูสภาพพื้นที่บริเวณที่ผ่านการทำเหมือง มีเพียงแต่การปรับสภาพพื้นที่หน้าเหมืองให้มีเสถียรภาพและปลอดภัยต่อการชะล้างพังทลาย และการดูแลรักษาพืชคลุมดินและไม้ยืนต้นที่ทำการปลูกไว้ในบริเวณต่างๆ เท่านั้น

5. การทำเหมืองช่วงที่ 6 (ปีที่ 10) เป็นช่วงสุดท้ายของการทำเหมือง ซึ่งจะเกิดบ่อเหมือง เนื้อที่ประมาณ 139-1-25 ไร่ ลึกประมาณ 10 เมตร ซึ่งทางโครงการจะมีแผนการพัฒนาบ่อเหมืองเป็นแหล่งกักเก็บน้ำสาธารณะ โดยจะสร้างบันไดขึ้นลงบริเวณขอบบ่อเพื่อความสะดวกในการนำน้ำไปใช้ประโยชน์ทางการเกษตรแก่เกษตรกรในท้องถิ่น พร้อมปรับตกแต่งขอบบ่อเหมืองและปรับเสถียรภาพของหน้าเหมือง ให้ปลอดภัยต่อการชะล้างพังทลาย จากนั้นโดยรอบขอบบ่อเหมืองให้ทำการปลูกไม้ยืนต้นโตเร็วหรือไม้เดิมของพื้นที่และพืชคลุมดินจำพวกหญ้าแฝก

#### แผนการฟื้นฟูสภาพพื้นที่ที่รองรับกิจกรรมที่เกี่ยวข้องกับการทำเหมือง

สำหรับพื้นที่รองรับกิจกรรมที่เกี่ยวข้องกับการทำเหมือง ซึ่งได้แก่ บริเวณโรงไม่หิน สำนักงาน อาคารเก็บวัตถุดิบเปิด แนวคันทำนบ คุระบายน้ำ และบ่อดักตะกอน จะสามารถทำการปรับปรุงและฟื้นฟูสภาพพื้นที่ โดยกำหนดให้แล้วเสร็จก่อนสิ้นสุดอายุประทานบัตรประมาณ 7551 เดือน โดยมีรายละเอียดการฟื้นฟูสภาพพื้นที่ ดังนี้

จำนวน...๘๓/๙๕.....หน้า  
ลงชื่อ.....ผู้รับรอง

บริษัท ปูนพาสเตอ จำกัด





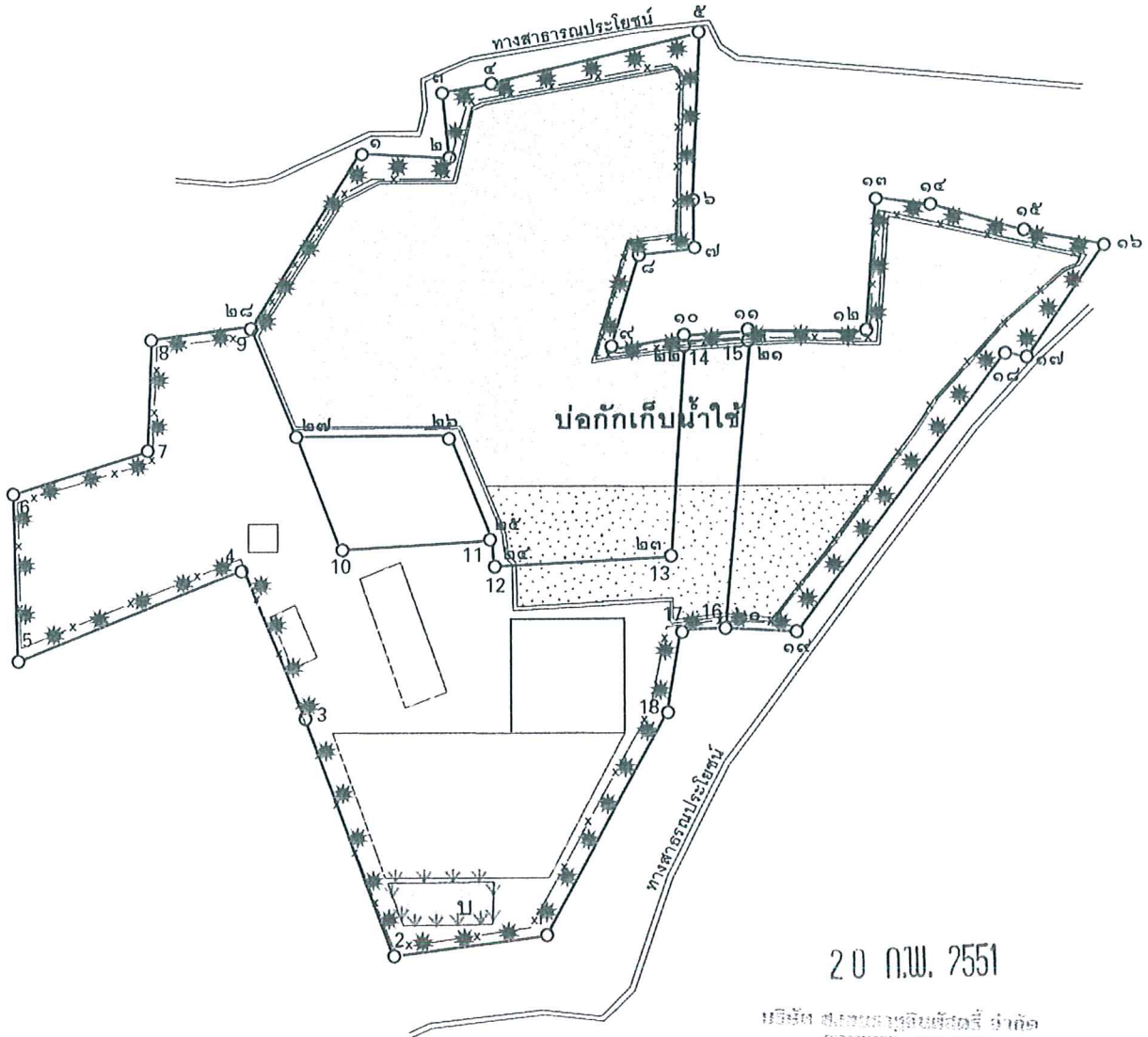
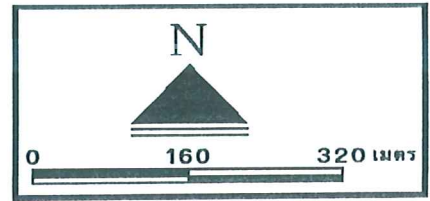

20 ก.พ. 2551

บริษัท ส.เขมราฐ อินดัสตรี จำกัด

*(Signature and stamp area)*

**สัญลักษณ์**

- x-x-x-
- ∨ ∨ ∨ ∨
- \* \* \*
- [Stippled pattern]
- [Empty rectangle]
- [Empty rectangle]

**ความหมาย**

- แนวกันเขตไม่ทำเหมืองรอบเขตคำขอประทานบัตรในระยะ 10 เมตร
- แนวปลูกพืชคลุมดิน
- แนวปลูกไม้ยืนต้นโดยรอบพื้นที่โครงการในช่วงเตรียมการทำเหมือง (ปีที่ 1)
- พื้นที่ถมกลับโดยทยอยถมกลับในการทำเหมืองช่วงที่ 4 (ปีที่ 4-8) และปลูกพืชคลุมดินกับไม้ยืนต้น
- พื้นที่บ่อขุดเหมืองและบ่อดักตะกอนซึ่งหัดกนมาเป็นสระน้ำใช้
- พื้นที่รับรองกิจกรรมที่เกี่ยวข้องกับการทำเหมืองที่จะมีการปรับสภาพพื้นที่และปลูกพืชคลุมดินกับไม้ยืนต้น

รูปที่ 4 การฟื้นฟูสภาพพื้นที่โครงการ

จำนวน.....หน้า  
ลงชื่อ.....ผู้รับรอง

1. บริเวณอาคารสิ่งปลูกสร้าง เช่น โรงโม้หิน สำนักงาน และอาคารเก็บวัตถุดิบ จะทำการรื้อถอนสิ่งก่อสร้างทั้งหมด และทำการขนย้ายออกนอกบริเวณเหมือง จากนั้นจึงทำการไถกลบ และปรับระดับพื้นที่ให้กลมกลืนกับสภาพภูมิประเทศเดิม มีความมั่นคงปลอดภัยต่อการพังทลาย พร้อมทั้งทำการปลูกพืชคลุมดินและไม้ยืนต้นที่มีอยู่ในท้องถิ่นจำพวกยูคาลิปตัส หรือสะเดา ตามความเหมาะสมของพื้นที่ต่อไป

2. บริเวณคันทำนบและคูระบายน้ำ ให้ทำการปรับเกลี่ยคันทำนบเพื่อถมกลับคูระบายน้ำ รวมทั้งนำเปลือกดินบางส่วนถมกลับบ่อดักตะกอน ส่วนพื้นที่เก็บกองเปลือกดินและเศษหิน หลังจากให้นำเปลือกดินและเศษหิน ไปถมกลับบ่อเหมืองแล้วจะมีลักษณะเป็นที่ราบ จากนั้นทำการปรับปรุงคุณภาพดินให้พร้อมที่จะปลูกพืชคลุมดินและไม้ยืนต้น หรือไม้ชนิดอื่นตามความเหมาะสมของพื้นที่ต่อไป

#### 4. งบประมาณในการดำเนินการ

##### 1) งบประมาณในการฟื้นฟู

สำหรับงบประมาณที่จะนำมาใช้ในการฟื้นฟูสภาพพื้นที่ที่ผ่านการทำเหมืองของโครงการ ซึ่งได้ประมาณค่าใช้จ่ายเบื้องต้นไว้ประมาณ 20,000 บาท/ไร่ แบ่งเป็นค่าใช้จ่ายซึ่งประกอบด้วย

|                     |                    |        |         |
|---------------------|--------------------|--------|---------|
| การปรับสภาพพื้นที่  | มีค่าใช้จ่ายประมาณ | 1,500  | บาท/ไร่ |
| การปลูกพืชคลุมดิน   | มีค่าใช้จ่ายประมาณ | 3,500  | บาท/ไร่ |
| การปลูกไม้ยืนต้น    | มีค่าใช้จ่ายประมาณ | 14,500 | บาท/ไร่ |
| การบำรุงรักษาต้นไม้ | มีค่าใช้จ่ายประมาณ | 500    | บาท/ไร่ |

จากแผนการฟื้นฟูสภาพพื้นที่ที่ผ่านการทำเหมืองไปแล้วตามที่ได้กล่าวไว้ข้างต้น จะจัดสรรงบประมาณที่จะใช้ในการฟื้นฟูสภาพพื้นที่ที่ผ่านการทำเหมืองของโครงการ คิดเป็นค่าใช้จ่ายแจกแจงตามการฟื้นฟูในแต่ละช่วงเวลาได้ดังนี้

การทำเหมืองช่วงที่ 1 (ปีที่ 1) มีพื้นที่ที่จะต้องทำการปลูกต้นไม้เพิ่มเติม ได้แก่ โดยรอบพื้นที่โครงการ และพื้นที่เว้นการทำเหมือง หรือในบางพื้นที่ที่มีต้นไม้ขึ้นอยู่น้อย โดยค่าใช้จ่ายในการดำเนินการจะใช้งบประมาณจากเงินที่นำเข้ากองทุนเริ่มแรกประมาณ 50,000 บาท

การทำเหมืองช่วงที่ 2 (ปีที่ 2) สำหรับการทำเหมืองในช่วงนี้จะไม่มีการฟื้นฟูสภาพพื้นที่โครงการ แต่จะมีการนำเงินเข้ากองทุนฟื้นฟูอย่างต่อเนื่อง

การทำเหมืองช่วงที่ 3 (ปีที่ 3) สำหรับการทำเหมืองในช่วงนี้จะไม่มีการฟื้นฟูสภาพพื้นที่โครงการ แต่จะมีการนำเงินเข้ากองทุนฟื้นฟูอย่างต่อเนื่องเช่นกัน

การทำเหมืองช่วงที่ 4 (ปีที่ 4-6) ให้มีการทยอยนำเอาเปลือกดินและเศษหินที่เก็บกองไว้ไปถมกลับลงในขุมเหมืองทางด้านทิศใต้ให้เต็มตัน จะได้เนื้อที่ประมาณ 31 ไร่ ซึ่งจะมีพื้นที่ที่จะต้องปรับสภาพพื้นที่ ปลูกพืชคลุมดิน และไม้ยืนต้นประมาณ 31 ไร่ คิดเป็นค่าใช้จ่ายในการฟื้นฟูประมาณ 604,500 บาท และมีพื้นที่เก็บกองเปลือกดินและเศษหินที่ต้องทำการปรับสภาพพื้นที่และปลูกพืชคลุมดินอีกประมาณ 35 ไร่ คิดเป็นค่าใช้จ่ายประมาณ 175,000 บาท รวมค่าใช้จ่ายในการฟื้นฟูในช่วงนี้ประมาณ 779,500 บาท

การทำเหมืองช่วงที่ 5 (ปีที่ 7-9) สำหรับการทำเหมืองในช่วงนี้จะไม่มีการฟื้นฟูสภาพพื้นที่โครงการ แต่มีการนำเงินเข้ากองทุนฟื้นฟูอย่างต่อเนื่อง

การทำเหมืองช่วงที่ 6 (ปีที่ 10) ในช่วงนี้จะมีพื้นที่รองรับกิจกรรมที่เกี่ยวข้องกับการทำเหมืองที่จะต้องทำการปรับสภาพพื้นที่และการปลูกพืชคลุมดินเพิ่มเติม รวมทั้งปลูกไม้ยืนต้น ได้แก่ บริเวณโรง

มีมติ ส.ก.บ.ช.บ.ช.ด.ช.บ.ช. ส.ก.บ.  
20 07 2551  
d1

จำนวน ๑๕/๑๔ หน้า  
ML/S071/COMMENT II/T-สรุป/แผนการฟื้นฟูฯ.DOC  
ลงชื่อ.....ผู้รับรอง



ไม้ทिन และบริเวณอาคารสิ่งปลูกสร้างต่างๆในเขตพื้นที่โครงการ เนื้อที่ประมาณ 8 ไร่ คิดเป็นค่าใช้จ่ายในการฟื้นฟูประมาณ 156,000 บาท และบริเวณรอบบ่อดักตะกอนที่ต้องทำการปลูกพืชคลุมดิน คิดเป็นเนื้อที่ประมาณ 1 ไร่ ค่าใช้จ่ายในการฟื้นฟูพื้นที่ ประมาณ 3,500 บาท รวมค่าใช้จ่ายในการฟื้นฟูพื้นที่ในช่วงนี้ประมาณ 159,500 บาท

การฟื้นฟูสภาพพื้นที่ในโครงการนี้มีพื้นที่ดำเนินการฟื้นฟู ได้แก่ พื้นที่ท่าเหมือง และพื้นที่รองรับกิจกรรมที่เกี่ยวข้องกับการท่าเหมืองรวมทั้งสิ้นประมาณ 75 ไร่ และใช้งบประมาณในการฟื้นฟูรวมทั้งสิ้นประมาณ 989,000 บาท (รวมค่าใช้จ่ายในการปลูกต้นไม้จากเงินที่นำเข้ากองทุนในปีที่ 1 ด้วย)

2) แผนทางการเงินเพื่อการปรับปรุงและฟื้นฟูสภาพพื้นที่

1. โครงการจะจัดตั้งกองทุนเพื่อการฟื้นฟูสภาพแวดล้อมภายหลังการทำเหมืองขึ้น เพื่อใช้เงิน จากกองทุนดังกล่าวในการปรับปรุงและฟื้นฟูสภาพแวดล้อมภายหลังการทำเหมือง ซึ่งทางโครงการจะจัดสรรเงินงบประมาณเข้ากองทุนดังกล่าวทุกๆ 1 ปี ตลอดระยะเวลาที่ทำการผลิตแร่จากพื้นที่ประทานบัตรของโครงการ โดยเปิดบัญชีธนาคารเฉพาะเพื่อฝากเงินกองทุนดังกล่าว ซึ่งเริ่มแรกจะนำเงินเข้ากองทุนประมาณ 50,000 บาท เพื่อให้สามารถฟื้นฟูพื้นที่ในช่วงที่ 1 ได้ทันที

2. จำนวนเงินที่จะนำเข้ากองทุนดังกล่าว จะคิดจากจำนวนเงินที่ใช้ในการฟื้นฟูพื้นที่ต่อตันหินบะซอลต์ที่ผลิต จากปริมาณการผลิตที่ได้แจ้งต่อกรมอุตสาหกรรมพื้นฐานและการเหมืองแร่ เพื่อใช้ในการชำระค่าภาคหลวงแร่ โดยในช่วงระยะเวลา 10 ปี ของการทำเหมือง ได้คิดสัดส่วนจำนวนเงินต่อตันหินบะซอลต์ที่ผลิตแสดงดังตารางที่ 3

ตารางที่ 3 แผนการนำเงินงบประมาณเข้ากองทุนฟื้นฟูสภาพแวดล้อมภายหลังการทำเหมือง

| ปีที่ | สัดส่วนเงินนำเข้ากองทุน *(บาท/ตันหินบะซอลต์) | จำนวนเงินนำเข้า (บาท)        |
|-------|--|------------------------------|
| 1-3   | 0.20   | (1,650,000 x 0.20) = 330,000 |
| 4-6   | 0.11   | (3,850,000 x 0.11) = 423,500 |
| 7-9   | 0.11   | (3,850,000 x 0.11) = 423,500 |
| 10    | -  | -                            |
| รวม   |  | 1,177,000                    |

หมายเหตุ : \* สัดส่วนจำนวนเงินนำเข้ากองทุนคำนวณจากอัตราการผลิตหินบะซอลต์ในแต่ละช่วงของการท่าเหมืองเทียบกับจำนวนเงินที่จะต้องใช้จ่ายพื้นที่ในช่วงถัดไป

3. โครงการจะทบทวนสัดส่วนจำนวนเงินต่อตันหินบะซอลต์ที่ผลิตได้เป็นระยะๆ เพื่อให้มีจำนวนเงินในกองทุนเพียงพอต่อการฟื้นฟูสภาพพื้นที่ตลอดช่วงระยะเวลาการทำเหมือง

4. หลังจากเลิกท่าเหมืองในพื้นที่ประทานบัตรแล้ว จำนวนเงินที่เหลือในกองทุนฟื้นฟูหรือจำนวนเงินที่คิดเผื่อไว้ จะต้องนำไปทำการบำรุงรักษาต้นไม้ เป็นระยะเวลาไม่น้อยกว่า 2 ปี

5. โครงการจะทำการปรับปรุงแผนฟื้นฟูสภาพแวดล้อมภายหลังการทำเหมืองแร่ จากแผนปัจจุบันเป็นระยะๆ เพื่อให้สอดคล้องกับสภาพหน้าเหมืองที่เปลี่ยนแปลงไปในแต่ละช่วงเวลา โดยพื้นที่บริเวณใดที่หยุดขยายหรือหยุดเปิดหน้าเหมืองเพื่อผลิตแร่หินบะซอลต์แล้ว จะทำการฟื้นฟูพื้นที่

จำนวน.....๘๖/๘๗.....หน้า  
ลงมือ..... ผู้รับราคา

20 ก.พ. ๒๕๕๑  
บริษัท ส.เขตรวมอุตสาหกรรม จำกัด  
S.KHEEMRAT INDUSTRY CO., LTD.



6. โครงการจะจัดทำรายงานความก้าวหน้าของการฟื้นฟูสภาพแวดล้อมและรายงานสถานะทางการเงินของกองทุนฟื้นฟู ให้สำนักงานนโยบายและแผนทรัพยากรธรรมชาติและสิ่งแวดล้อม และกรมอุตสาหกรรมพื้นฐานและการเหมืองแร่ทราบทุกปี ตลอดระยะเวลาการดำเนินโครงการ

จากแผนการนำงบประมาณเข้ากองทุนตลอดอายุประทานบัตร จะนำเงินเข้ากองทุนทั้งสิ้น 1,177,000 บาท ซึ่งเพียงพอต่อการฟื้นฟูพื้นที่ตลอดอายุประทานบัตรที่ต้องใช้ฟื้นฟูประมาณ 989,000 บาท และยังคงเหลือเงินกองทุนอีก 188,000 บาท ซึ่งเผื่อไว้สำหรับใช้ในการบำรุงรักษาต้นไม้อีกระยะเวลา 5 ปี หลังสิ้นสุดการทำเหมืองในจำนวนพื้นที่ 75 ไร่ (ค่าบำรุงรักษา 500 บาท/ไร่)

## 5. แผนด้านความปลอดภัยภายหลังสิ้นสุดการทำเหมือง

เนื่องจากการทำเหมืองของโครงการ เป็นการทำเหมืองทาบในลักษณะบ่อเหมือง (Open Pit) แบบชั้นบันได ลึกลงไปจากระดับผิวดินประมาณ 10 เมตร และเมื่อสิ้นสุดการทำเหมืองจะพัฒนาบ่อเหมืองที่ถมกลับได้ไม่หมด ซึ่งมีเนื้อที่ประมาณ 139 ไร่ เป็นสระกักเก็บน้ำ พื้นที่ดังกล่าวอาจจะไม่ปลอดภัยสำหรับราษฎรที่อาศัยอยู่ในบริเวณใกล้เคียง รวมทั้งสัตว์เลื้อยต่างๆ ที่อาจพลัดตกลงไปในบ่อเหมือง ดังนั้น เพื่อป้องกันผลกระทบที่จะเกิดขึ้น จึงควรมีแผนด้านความปลอดภัยภายหลังสิ้นสุดการทำเหมืองรองรับ ดังต่อไปนี้

1. คงคันทำนบดิน ขนาดความกว้างที่ฐาน 3 เมตร ความกว้างด้านบน 1.5 เมตร และสูง 1 เมตร ที่ล้อมรอบพื้นที่บ่อเหมืองเอาไว้
2. จัดทำแนวรั้วล้อมรอบแนวคันทำนบดิน เพื่อป้องกันการรुकล้ำเข้าไปในพื้นที่ของราษฎรหรือสัตว์เลื้อยต่างๆ
3. จัดทำป้ายแสดงข้อความที่ระบุถึง ชื่อผู้ประกอบการ เลขที่ประทานบัตร ที่ตั้ง ขนาดพื้นที่ประทานบัตร ช่วงอายุประทานบัตรที่เคยได้รับอนุญาต ขนาดพื้นที่ขุมเหมือง และความลึกของขุมเหมือง เมื่อสิ้นสุดการทำเหมือง ให้ราษฎรทั่วไปได้รับทราบข้อมูล เพื่อจะได้จะได้ระมัดระวังหากมีความจำเป็นต้องผ่านเข้าใกล้เขตพื้นที่บ่อเหมืองแห่งนี้

## 6. ผู้รับผิดชอบการดำเนินการ

บริษัท ส.เขมราฐ อินดัสตรี จำกัด จะเป็นผู้รับผิดชอบการดำเนินการและงบประมาณทั้งหมดที่ใช้ในการฟื้นฟูสภาพแวดล้อมภายหลังการทำเหมือง โดยจะนำเงินเข้ากองทุนฟื้นฟูสภาพแวดล้อมภายหลังการทำเหมืองเป็นประจำทุกปี เพื่อจัดเตรียมงบประมาณไว้เป็นค่าใช้จ่ายให้เพียงพอแก่การดำเนินการตามแผนการฟื้นฟูในแต่ละปี

20 ก.พ. 2551

บริษัท ส.เขมราฐ อินดัสตรี จำกัด



จำนวน.....๕๕/๘๕.....หน้า  
ลงชื่อ..........ผู้รับรอง

**แนวทางการเสนอรายงานผลการปฏิบัติตามมาตรการป้องกันและแก้ไข  
ผลกระทบต่อสิ่งแวดล้อมและมาตรการติดตามตรวจสอบคุณภาพสิ่งแวดล้อม  
ประเภทโครงการเหมืองแร่**

เพื่อให้รูปแบบของรายงานผลการปฏิบัติตามมาตรการเป็นไปในแนวทางเดียวกัน อีกทั้ง  
เพื่อใช้เป็นแนวทางในการจัดทำรายงานของเจ้าของโครงการหรือผู้ที่ได้รับมอบหมายจากเจ้าของโครงการ  
ให้เป็นผู้จัดทำรายงาน ให้ผู้จัดทำรายงานเสนอรายงานผลการปฏิบัติตามมาตรการฯ ตามรูปแบบตัวอย่าง ดังนี้

**1. ส่วนหน้าของรายงาน**

**1.1 ปกหน้าประกอบด้วย**

- ชื่อโครงการ
- เจ้าของโครงการและสถานที่อยู่ที่ติดต่อได้
- สถานที่ตั้งโครงการ
- บริษัทที่ปรึกษาผู้จัดทำรายงาน (ถ้ามี)

**1.2 หนังสือรับรองการจัดทำรายงาน ฯ บัญชีรายชื่อผู้จัดทำรายงานตามแบบ ตต. 1**

**2. บทนำ**

**2.1 รายละเอียดโครงการโดยสังเขป ตามแบบ ตต.2**

- ที่ตั้ง แผนที่ตั้งและภาพประกอบ
- การดำเนินงานโดยทั่วไปของโครงการ
- การใช้พื้นที่ เสนอภาพแสดงลักษณะการใช้ที่ดินภายในเขตพื้นที่โครงการ

**2.2 ความเป็นมาของการจัดทำรายงาน**

**2.3 แผนการดำเนินการตามมาตรการป้องกันและแก้ไขผลกระทบต่อสิ่งแวดล้อม และมาตรการติดตาม  
ตรวจสอบคุณภาพสิ่งแวดล้อม ตามที่ระบุไว้ในรายงานการวิเคราะห์ผลกระทบต่อสิ่งแวดล้อม**

**3. ผลการดำเนินการตามมาตรการป้องกันและลดผลกระทบต่อสิ่งแวดล้อม**

- 3.1 จัดทำตารางเปรียบเทียบมาตรการป้องกันและแก้ไขผลกระทบต่อสิ่งแวดล้อมที่กำหนดไว้ในรายงาน  
การวิเคราะห์ผลกระทบต่อสิ่งแวดล้อม และการปฏิบัติตามมาตรการป้องกันและแก้ไขผลกระทบต่อ  
สิ่งแวดล้อมตามจริง แสดงพร้อมภาพถ่ายมาตรการลดผลกระทบที่เป็นรูปธรรมประกอบการ  
พิจารณาทุกข้อของมาตรการ ตามแบบ ตต.3**

- 3.2 เสนอรายละเอียดการดำเนินการของโครงการที่เปลี่ยนแปลง หรือแตกต่างไปจากรายละเอียดที่เสนอไว้ในรายงานการวิเคราะห์ผลกระทบสิ่งแวดล้อม และเสนอมาตรการป้องกันและแก้ไขผลกระทบสิ่งแวดล้อมในสภาพปัจจุบันที่เปลี่ยนแปลงไป
- 3.3 เสนอมาตรการป้องกันและแก้ไขผลกระทบสิ่งแวดล้อมตามจริงในสภาพปัจจุบันที่เปลี่ยนแปลงตามมาตรการฯ ที่เคยเสนอไว้ในรายงานการวิเคราะห์ผลกระทบสิ่งแวดล้อมที่ได้รับความเห็นชอบ และให้เหตุผลประกอบ โดยแสดงข้อมูลพร้อมภาพประกอบด้วย

#### 4. ผลการติดตามตรวจสอบคุณภาพสิ่งแวดล้อม

- 4.1 แสดงจุดเก็บตัวอย่างคุณภาพสิ่งแวดล้อม เช่น คุณภาพอากาศ น้ำ เสียง เป็นต้น ต้องแสดงโดยใช้แผนที่ประกอบ พร้อมทั้ง แสดงพารามิเตอร์ในการตรวจวัด วิธีการเก็บตัวอย่าง วิธีการวิเคราะห์ตัวอย่าง และมาตรฐานเปรียบเทียบ
- 4.2 ผลการตรวจวัดคุณภาพสิ่งแวดล้อมเปรียบเทียบกับมาตรฐานคุณภาพสิ่งแวดล้อมของประเทศไทย เปรียบเทียบกับผลการวิเคราะห์ของทุกครั้งที่ผ่านมาและเปรียบเทียบกับผลที่ประเมินได้ในรายงานการวิเคราะห์ผลกระทบสิ่งแวดล้อม โดยแสดงในรูปกราฟ ตารางหรือลักษณะอื่น ๆ ที่สามารถแสดงการเปรียบเทียบผลได้ชัดเจน
- 4.3 ต้องวิเคราะห์แสดงผลลัพธ์จากการตรวจวัด (Analyze) อย่างละเอียด และการวิเคราะห์ผลจะต้องเปรียบเทียบกับผลที่ตรวจวัดได้ในครั้งก่อน ๆ ด้วย รวมทั้งวิจารณ์ผลและให้ข้อเสนอแนะ
- 4.4 ต้องมีภาพถ่ายแสดงขณะทำการเก็บตัวอย่าง ภาพถ่ายเครื่องมือขณะตรวจวัดพร้อมแสดง วันที่ และเวลาในภาพถ่ายอย่างชัดเจน โดยการถ่ายภาพจะต้องแสดงให้เห็นว่าเป็นการตรวจวัดตามสถานที่ ณ ที่กำหนดไว้ในรายงานการวิเคราะห์ผลกระทบสิ่งแวดล้อม

#### 5. สรุปผลการติดตามตรวจสอบคุณภาพสิ่งแวดล้อม

สรุปผลการติดตามตรวจสอบการปฏิบัติตามเงื่อนไขของมาตรการป้องกันและแก้ไขผลกระทบสิ่งแวดล้อมและผลการตรวจวัดคุณภาพสิ่งแวดล้อมในการติดตามตรวจสอบครั้งนี้ พร้อมทั้งสรุปประเด็นการปฏิบัติที่ต้องปรับปรุงโดยเสนอแนะมาตรการเพิ่มเติมหรือเห็นสมควรยุติการปฏิบัติ เนื่องจากการปฏิบัติตามมาตรการที่ผ่านมาสามารถป้องกันและแก้ไขผลกระทบสิ่งแวดล้อมได้อย่างสมบูรณ์ หรือมาตรการดังกล่าวไม่มีความจำเป็นต้องปฏิบัติอีกต่อไป โดยมีข้อมูลต่าง ๆ สนับสนุนอย่างเพียงพอ การปรับเปลี่ยนมาตรการฯ หรือวิธีการปฏิบัติอย่างหนึ่งอย่างใด จะกระทำได้ต่อเมื่อสำนักงานนโยบายและแผนทรัพยากรธรรมชาติและสิ่งแวดล้อมพิจารณาเห็นชอบกับมาตรการฯ ที่ขอเปลี่ยนแปลงแล้วเท่านั้น



## 6. ภาคผนวก

ประกอบด้วยแหล่งที่มาของเอกสารอ้างอิงต่าง ๆ ตำราหนังสืออนุญาตขึ้นทะเบียนห้องปฏิบัติการวิเคราะห์เอกชน ตำราหนังสืออนุญาตการขอเปลี่ยนแปลงรายละเอียดโครงการหรือมาตรการ แผนภาพหรือภาพถ่ายอุปกรณ์เครื่องมือที่ใช้ในการเก็บตัวอย่างสิ่งแวดล้อมและข้อมูลประกอบอื่น ๆ เป็นต้น

### การเสนอรายงาน

หน่วยงานที่จัดส่ง : รายงานผลการปฏิบัติตามมาตรการที่จัดทำขึ้น จะต้องส่งให้หน่วยงานที่เกี่ยวข้องพิจารณา ดังนี้

- |   |                                 |
|---|---------------------------------|
| 1. สำนักงานนโยบายและแผน<br>ทรัพยากรธรรมชาติและสิ่งแวดล้อม | จำนวน 2 ฉบับ พร้อม CD-ROM 2 ชุด |
| 2. กรมอุตสาหกรรมพื้นฐานและการเหมืองแร่                    | จำนวน 1 ฉบับ พร้อม CD-ROM 1 ชุด |
| 3. สำนักงานทรัพยากรธรรมชาติและสิ่งแวดล้อมจังหวัด          | จำนวน 1 ฉบับ พร้อม CD-ROM 1 ชุด |

ระยะเวลาที่จัดส่ง : ส่งรายงานตามระยะเวลาที่กำหนดไว้ในมาตรการฯ แต่ต้องไม่เกิน 60 วัน นับจากวันที่กำหนดไว้

หนังสือรับรองการจัดทำรายงานผลการปฏิบัติตามมาตรการป้องกันและแก้ไขผลกระทบสิ่งแวดล้อม  
และมาตรการติดตามตรวจสอบคุณภาพสิ่งแวดล้อม  
โครงการด้านเหมืองแร่

วันที่ ..... เดือน ..... พ.ศ. ....

หนังสือรับรองฉบับนี้ ขอรับรองว่า ..... เป็นผู้จัดทำรายงาน  
ผลการปฏิบัติตามมาตรการป้องกันและแก้ไขผลกระทบสิ่งแวดล้อมและมาตรการติดตามตรวจสอบคุณภาพ  
สิ่งแวดล้อม โครงการ ..... ของ .....  
ประจำเดือน ..... โดยมีคณะผู้จัดทำรายงาน ดังต่อไปนี้

| ผู้จัดทำรายงาน | ลายมือชื่อ | ตำแหน่ง |
|----------------|------------|---------|
| .....          | .....      | .....   |
| .....          | .....      | .....   |
| .....          | .....      | .....   |
| .....          | .....      | .....   |

ขอแสดงความนับถือ

.....

ตำแหน่ง .....

(ประทับตราบริษัท)

รายงานผลการปฏิบัติตามมาตรการป้องกันและแก้ไขผลกระทบสิ่งแวดล้อม  
และมาตรการติดตามตรวจสอบคุณภาพสิ่งแวดล้อม  
โครงการด้านเหมืองแร่

1. ชื่อโครงการ .....
2. สถานที่ตั้ง .....
3. ขนาดพื้นที่โครงการ.....
4. ชื่อเจ้าของโครงการ .....
5. จัดทำโดย .....
6. โครงการผ่านการพิจารณาของคณะกรรมการผู้ชำนาญการเมื่อวันที่ ..... เดือน ..... พ.ศ. ....
7. โครงการได้รับอนุญาตประทานบัตร เมื่อวันที่ ..... เดือน ..... พ.ศ. ....
8. โครงการได้นำเสนอรายงานผลการปฏิบัติครั้งสุดท้าย เมื่อวันที่ ..... เดือน ..... พ.ศ. ....
9. รายละเอียดโครงการ
  - 9.1 ลักษณะของโครงการ .....
  - 9.2 พื้นที่และลักษณะการใช้ประโยชน์ที่ดินโดยรอบ (ในปัจจุบัน) .....
  - 9.3 กิจกรรมในโครงการ
    - การทำเหมืองแร่.....
    - การแต่งแร่ .....
    - เส้นทางคมนาคมขนส่ง .....
    - สิ่งก่อสร้างภายในโครงการ .....
    - รายละเอียดอื่น ๆ .....



**แบบรายงานผลการปฏิบัติตามมาตรการป้องกันและแก้ไขผลกระทบสิ่งแวดล้อม  
และมาตรการติดตามตรวจสอบคุณภาพสิ่งแวดล้อม**

| เงื่อนไขตามมาตรการ  | ผลการปฏิบัติตามมาตรการ | ปัญหา อุปสรรค ข้อเสนอแนะ |
|---|------------------------|--------------------------|
| <p>1. มาตรการป้องกันและแก้ไขผลกระทบสิ่งแวดล้อมที่เสนอไว้ในรายงานการวิเคราะห์ผลกระทบสิ่งแวดล้อม</p> <p>1.1 ...</p> <p>1.2 ...</p> <p>1.3 ...</p>   |                        |                          |
| <p>2. มาตรการป้องกันและแก้ไขผลกระทบสิ่งแวดล้อมที่กำหนดโดยคณะกรรมการผู้ชำนาญการพิจารณารายงานการวิเคราะห์ผลกระทบสิ่งแวดล้อม ด้านโครงการเหมืองแร่</p> <p>2.1 ...</p> <p>2.2 ...</p> <p>2.3 ...</p> |                        |                          |

**ตารางที่ 2** แบบบันทึกผลการตรวจวัดคุณภาพอากาศ

**ตารางที่ 2.1** แบบบันทึกผลการตรวจวัดคุณภาพอากาศในบรรยากาศ

ชื่อโครงการ.....  
 ตั้งอยู่ที่.....  
 ครั้งที่..... ประจำปี พ.ศ..... วันที่..... เดือน..... พ.ศ.....  
 สถานที่เก็บตัวอย่าง.....

| ตำแหน่งตรวจวัด | ค่าความเข้มข้นเฉลี่ย.....ชั่วโมง (มิลลิกรัมต่อลูกบาศก์เมตร) |                  |                  |
|----------------|---|------------------|------------------|
|                | วัน / เดือน / ปี  | วัน / เดือน / ปี | วัน / เดือน / ปี |
|                |   |                  |                  |
| มาตรฐาน *      |   |                  |                  |

หมายเหตุ : \* มาตรฐานตามประกาศคณะกรรมการสิ่งแวดล้อมแห่งชาติ ฉบับที่ 10 (พ.ศ. 2538) เรื่อง กำหนดมาตรฐานคุณภาพอากาศในบรรยากาศ ลงวันที่ 17 เมษายน พ.ศ. 2538

**ตารางที่ 2.2** แบบบันทึกผลการตรวจวัดคุณภาพอากาศจากโรงเต่งแร่

ชื่อโครงการ.....  
 ตั้งอยู่ที่.....  
 ครั้งที่..... ประจำปี พ.ศ..... วันที่..... เดือน..... พ.ศ.....  
 สถานที่เก็บตัวอย่าง.....

| ตำแหน่งตรวจวัด | ค่าความเข้มข้นเฉลี่ย.....ชั่วโมง (มิลลิกรัมต่อลูกบาศก์เมตร) |                  |                  |
|----------------|---|------------------|------------------|
|                | วัน / เดือน / ปี  | วัน / เดือน / ปี | วัน / เดือน / ปี |
|                |   |                  |                  |
| มาตรฐาน *      |   |                  |                  |

หมายเหตุ : \* มาตรฐานตามประกาศกระทรวงวิทยาศาสตร์ เทคโนโลยีและสิ่งแวดล้อม เรื่อง กำหนดมาตรฐานควบคุมการปล่อยฝุ่นละอองจากโรงโม่ บดหรือย่อยหิน ลงวันที่ 20 ธันวาคม พ.ศ. 2539

ตารางที่ 3 แบบบันทึกผลการตรวจวัดคุณภาพน้ำ

ตารางที่ 3.1 แบบบันทึกผลการตรวจวัดคุณภาพน้ำผิวดินและน้ำใต้ดิน

ชื่อโครงการ .....

ตั้งอยู่ที่ .....

ครั้งที่ ..... ประจำปี พ.ศ. .... วันที่ ..... เดือน ..... พ.ศ. ....

สถานที่เก็บตัวอย่าง .....

| ตำแหน่งตรวจวัด | พารามิเตอร์ที่ตรวจวัด |  |  |  |  |  |
|----------------|-----------------------|--|--|--|--|--|
|                |                       |  |  |  |  |  |
|                |                       |  |  |  |  |  |
| มาตรฐาน *      |                       |  |  |  |  |  |

หมายเหตุ : \* มาตรฐานคุณภาพน้ำในแหล่งน้ำผิวดินประเภท..... จากประกาศสำนักงานคณะกรรมการสิ่งแวดล้อมแห่งชาติ ฉบับที่ 8 (พ.ศ.2537) เรื่องกำหนดมาตรฐานคุณภาพน้ำในแหล่งน้ำผิวดิน ลงวันที่ 24 กุมภาพันธ์ พ.ศ. 2537

ตารางที่ 3.2 แบบบันทึกผลการตรวจวัดคุณภาพน้ำที่เกิดจากกิจกรรมการทำเหมืองแร่และการแต่งแร่

ชื่อโครงการ .....

ตั้งอยู่ที่ .....

ครั้งที่ ..... ประจำปี พ.ศ. .... วันที่ ..... เดือน ..... พ.ศ. ....

สถานที่เก็บตัวอย่าง .....

| ตำแหน่งตรวจวัด | พารามิเตอร์ที่ตรวจวัด |  |  |
|----------------|-----------------------|--|--|
|                |                       |  |  |
|                |                       |  |  |
| มาตรฐาน*       |                       |  |  |

หมายเหตุ : \* มาตรฐานตามประกาศคณะกรรมการสิ่งแวดล้อมแห่งชาติ ฉบับที่ 3 (พ.ศ. 2539)



ตารางที่ 4 แบบบันทึกผลการตรวจวัดระดับเสียง

ตารางที่ 4.1 แบบบันทึกผลการตรวจวัดระดับเสียงโดยทั่วไป

ชื่อโครงการ .....

ตั้งอยู่ที่ .....

ครั้งที่ ..... ประจำปี พ.ศ. ....

วันที่ ..... เดือน ..... พ.ศ. ....

สถานที่เก็บตัวอย่าง 1. ....

2. ....

3. ....

| เวลา            | ผลการตรวจวัดระดับเสียง [ dB (A) ] | มาตรฐาน * |
|-----------------|-----------------------------------|-----------|
|                 | สถานีเก็บตัวอย่าง.....            |           |
| 07.00 - 08.00   |                                   |           |
| 08.00 - 09.00   |                                   |           |
| 09.00 - 10.00   |                                   |           |
| ...             |                                   |           |
| ...             |                                   |           |
| ...             |                                   |           |
| 04.00 - 05.00   |                                   |           |
| 05.00 - 06.00   |                                   |           |
| 06.00 - 07.00   |                                   |           |
| Leq 24 hrs.Ldn. |                                   |           |

หมายเหตุ : \* มาตรฐานตามประกาศคณะกรรมการสิ่งแวดล้อมแห่งชาติ ฉบับที่ 15 (พ.ศ. 2540)

เรื่อง กำหนดมาตรฐานระดับเสียงโดยทั่วไป ประกาศ ณ วันที่ 12 มีนาคม พ.ศ. 2540

**ตารางที่ 4.2 แบบบันทึกผลการตรวจวัดระดับเสียงจากการระเบิดทำเหมืองแร่**

ชื่อโครงการ.....  
 ตั้งอยู่ที่.....  
 ครั้งที่.....ประจำปี พ.ศ.....  
 วันที่.....เดือน.....พ.ศ.....

| ตำแหน่งตรวจวัด | ผลการตรวจวัด |  |  |
|----------------|--------------|--|--|
|                |              |  |  |
|                |              |  |  |
| มาตรฐาน *      |              |  |  |

หมายเหตุ : \* มาตรฐานตามประกาศกระทรวงวิทยาศาสตร์ เทคโนโลยีและสิ่งแวดล้อม เรื่อง กำหนดมาตรฐานควบคุมระดับเสียงและความสั่นสะเทือนจากการทำเหมืองหิน ลงวันที่ 23 พฤศจิกายน พ.ศ. 2539

**ตารางที่ 5 แบบบันทึกผลการตรวจวัดแรงสั่นสะเทือนจากการระเบิดทำเหมืองแร่**

ชื่อโครงการ.....  
 ตั้งอยู่ที่.....  
 ครั้งที่.....ประจำปี พ.ศ.....  
 วันที่.....เดือน.....พ.ศ.....

| ตำแหน่งตรวจวัด | ผลการตรวจวัด |  |  |
|----------------|--------------|--|--|
|                |              |  |  |
|                |              |  |  |
| มาตรฐาน *      |              |  |  |

หมายเหตุ : \* มาตรฐานตามประกาศกระทรวงวิทยาศาสตร์ เทคโนโลยีและสิ่งแวดล้อม เรื่อง กำหนดมาตรฐานควบคุมระดับเสียงและความสั่นสะเทือนจากการทำเหมืองหิน ลงวันที่ 23 พฤศจิกายน พ.ศ. 2539