



ที่ ทส 1009/ 1353

สำนักงานนโยบายและแผน  
ทรัพยากรธรรมชาติและสิ่งแวดล้อม  
60/1 ซอยพิบูลวัฒนา 7 ถนนพระรามที่ 6  
กรุงเทพฯ 10400

๗ กุมภาพันธ์ 2548

เรื่อง การพิจารณารายงานการวิเคราะห์ผลกระทบสิ่งแวดล้อม

เรียน กรรมการผู้จัดการบริษัท ไชยภาคย์ การแร่ จำกัด

อ้างถึง หนังสือสำนักงานนโยบายและแผนทรัพยากรธรรมชาติและสิ่งแวดล้อม

ที่ ทส 1009/11542 ลงวันที่ 16 พฤศจิกายน 2547

- สิ่งที่ส่งมาด้วย 1. สำเนาหนังสือมหาวิทยาลัยมหิดล ที่ พิเศษ 45/2547 ลงวันที่ 23 พฤศจิกายน 2547  
2. สำเนาหนังสือมหาวิทยาลัยมหิดล ที่ พิเศษ 1/2548 ลงวันที่ 24 มกราคม 2548  
3. มาตรการป้องกันและแก้ไขผลกระทบสิ่งแวดล้อมและมาตรการติดตามตรวจสอบคุณภาพสิ่งแวดล้อม โครงการเหมืองแร่ควอร์ตซ์และเฟลด์สปาร์ ของบริษัท ไชยภาคย์ การแร่ จำกัด คำขอประทานบัตรที่ 4/2546 ตั้งอยู่ที่ตำบลวังไผ่ อำเภอห้วยกระเจา จังหวัดกาญจนบุรี

ตามหนังสือที่อ้างถึง สำนักงานนโยบายและแผนทรัพยากรธรรมชาติและสิ่งแวดล้อมแจ้งผลการพิจารณารายงานการวิเคราะห์ผลกระทบสิ่งแวดล้อม โครงการเหมืองแร่ควอร์ตซ์และเฟลด์สปาร์ ของบริษัท ไชยภาคย์ การแร่ จำกัด คำขอประทานบัตรที่ 4/2546 ตำบลวังไผ่ อำเภอห้วยกระเจา จังหวัดกาญจนบุรี จัดทำรายงานโดยมหาวิทยาลัยมหิดล ซึ่งนำเสนอให้คณะกรรมการผู้ชำนาญการพิจารณารายงานการวิเคราะห์ผลกระทบสิ่งแวดล้อม ด้านโครงการเหมืองแร่ พิจารณาในการประชุมครั้งที่ 18/2547 เมื่อวันที่ 19 ตุลาคม 2547 คณะกรรมการมีมติไม่เห็นชอบกับรายงานความละเอียดแจ้งแล้วนั้น ต่อมา มหาวิทยาลัยมหิดลได้เสนอรายงานเพิ่มเติมให้สำนักงานพิจารณาอีกครั้ง รายละเอียดตามสิ่งที่ส่งมาด้วย 1

สำนักงานนโยบายและแผนทรัพยากรธรรมชาติและสิ่งแวดล้อม ได้เสนอรายงานการวิเคราะห์ผลกระทบสิ่งแวดล้อมเพิ่มเติม โครงการเหมืองแร่ควอร์ตซ์และเฟลด์สปาร์ ของ บริษัท ไชยภาคย์ การแร่ จำกัด ให้คณะกรรมการผู้ชำนาญการพิจารณารายงานการวิเคราะห์ผลกระทบสิ่งแวดล้อม ด้านโครงการเหมืองแร่พิจารณาในการประชุมครั้งที่ 22/2547 เมื่อวันที่ 22 ธันวาคม 2547 คณะกรรมการมีมติเห็นชอบกับรายงานโดยให้ปฏิบัติตามมาตรการป้องกันและแก้ไขผลกระทบสิ่งแวดล้อมและมาตรการ

2/ติดตามตรวจสอบ...

ติดตามตรวจสอบคุณภาพสิ่งแวดล้อมอย่างเคร่งครัด ดังรายละเอียดตามสิ่งที่ส่งมาด้วย 2 และ 3 และสำนักงานขอให้จัดทำรายงานฉบับสมบูรณ์จำนวน 2 ชุด และแผ่นบันทึกข้อมูลจำนวน 8 แผ่น พร้อมทั้งจัดทำรายงานภาคผนวกโดยรวบรวมรายละเอียดข้อมูลเพิ่มเติมทั้งหมดตามลำดับการพิจารณา จำนวน 1 ชุด เพื่อเป็นเอกสารอ้างอิงและส่งให้หน่วยงานที่เกี่ยวข้องต่อไป ทั้งนี้ สำนักงานได้สำเนาหนังสือแจ้งให้มหาวิทยาลัยมหิดลพิจารณาดำเนินการด้วยแล้ว

จึงเรียนมาเพื่อโปรดพิจารณาดำเนินการต่อไป

ขอแสดงความนับถือ



(นายวิรัตน์ ชาวอุปถัมภ์)

รองเลขาธิการฯ ปฏิบัติราชการแทน

เลขาธิการสำนักงานนโยบายและแผนทรัพยากรธรรมชาติและสิ่งแวดล้อม

สำนักวิเคราะห์ผลกระทบสิ่งแวดล้อม

โทรศัพท์ 0-2279-9703, 0-2271-4232-8 ต่อ 196

โทรสาร 0-2278-5469

ที่ ทส 1009/ 1353

สำนักงานนโยบายและแผน  
ทรัพยากรธรรมชาติและสิ่งแวดล้อม  
60/1 ซอยพิบูลวัฒนา 7 ถนนพระรามที่ 6  
กรุงเทพฯ 10400

๗ กุมภาพันธ์ 2548

เรื่อง การพิจารณารายงานการวิเคราะห์ผลกระทบสิ่งแวดล้อม

เรียน กรรมการผู้จัดการบริษัท ไชยภาคย์ การแร่ จำกัด

อ้างถึง หนังสือสำนักงานนโยบายและแผนทรัพยากรธรรมชาติและสิ่งแวดล้อม

ที่ ทส 1009/11542 ลงวันที่ 16 พฤศจิกายน 2547

สิ่งที่ส่งมาด้วย 1. สำเนาหนังสือมหาวิทยาลัยมหิดล ที่ พิเศษ 45/2547 ลงวันที่ 23 พฤศจิกายน 2547

2. สำเนาหนังสือมหาวิทยาลัยมหิดล ที่ พิเศษ 1/2548 ลงวันที่ 24 มกราคม 2548

3. มาตรการป้องกันและแก้ไขผลกระทบสิ่งแวดล้อมและมาตรการติดตามตรวจสอบคุณภาพสิ่งแวดล้อม โครงการเหมืองแร่ควอร์ตซ์และเฟลด์สปาร์ ของบริษัท ไชยภาคย์ การแร่ จำกัด คำขอประทานบัตรที่ 4/2546 ตั้งอยู่ที่ตำบลวังไผ่ อำเภอห้วยกระเจา จังหวัดกาญจนบุรี

ตามหนังสือที่อ้างถึง สำนักงานนโยบายและแผนทรัพยากรธรรมชาติและสิ่งแวดล้อมแจ้งผลการพิจารณารายงานการวิเคราะห์ผลกระทบสิ่งแวดล้อม โครงการเหมืองแร่ควอร์ตซ์และเฟลด์สปาร์ ของบริษัท ไชยภาคย์ การแร่ จำกัด คำขอประทานบัตรที่ 4/2546 ตำบลวังไผ่ อำเภอห้วยกระเจา จังหวัดกาญจนบุรี จัดทำรายงานโดยมหาวิทยาลัยมหิดล ซึ่งนำเสนอให้คณะกรรมการผู้ชำนาญการพิจารณารายงานการวิเคราะห์ผลกระทบสิ่งแวดล้อม ด้านโครงการเหมืองแร่ พิจารณาในการประชุมครั้งที่ 18/2547 เมื่อวันที่ 19 ตุลาคม 2547 คณะกรรมการมีมติไม่เห็นชอบกับรายงานความละเอียดแจ้งแล้วนั้น ต่อมา มหาวิทยาลัยมหิดลได้เสนอรายงานเพิ่มเติมให้สำนักงานพิจารณาอีกครั้ง รายละเอียดตามสิ่งที่ส่งมาด้วย 1

สำนักงานนโยบายและแผนทรัพยากรธรรมชาติและสิ่งแวดล้อม ได้เสนอรายงานการวิเคราะห์ผลกระทบสิ่งแวดล้อมเพิ่มเติม โครงการเหมืองแร่ควอร์ตซ์และเฟลด์สปาร์ ของ บริษัท ไชยภาคย์ การแร่ จำกัด ให้คณะกรรมการผู้ชำนาญการพิจารณารายงานการวิเคราะห์ผลกระทบสิ่งแวดล้อม ด้านโครงการเหมืองแร่พิจารณาในการประชุมครั้งที่ 22/2547 เมื่อวันที่ 22 ธันวาคม 2547 คณะกรรมการมีมติเห็นชอบกับรายงานโดยให้ปฏิบัติตามมาตรการป้องกันและแก้ไขผลกระทบสิ่งแวดล้อมและมาตรการ

2/ติดตามตรวจสอบ...

ติดตามตรวจสอบคุณภาพสิ่งแวดล้อมอย่างเคร่งครัด ดังรายละเอียดตามสิ่งที่ส่งมาด้วย 2 และ 3 และสำนักงานขอให้จัดทำรายงานฉบับสมบูรณ์จำนวน 2 ชุด และแผ่นบันทึกข้อมูลจำนวน 8 แผ่น พร้อมทั้งจัดทำรายงานภาคผนวกโดยรวบรวมรายละเอียดข้อมูลเพิ่มเติมทั้งหมดตามลำดับการพิจารณา จำนวน 1 ชุด เพื่อเป็นเอกสารอ้างอิงและส่งให้หน่วยงานที่เกี่ยวข้องต่อไป ทั้งนี้ สำนักงานได้สำเนาหนังสือแจ้งให้มหาวิทยาลัยมหิดลพิจารณาดำเนินการด้วยแล้ว

จึงเรียนมาเพื่อโปรดพิจารณาดำเนินการต่อไป

ขอแสดงความนับถือ

(นายวิรัตน์ ขาวอุปถัมภ์)  
รองเลขาธิการฯ ปฏิบัติราชการแทน  
เลขาธิการสำนักงานนโยบายและแผนทรัพยากรธรรมชาติและสิ่งแวดล้อม

สำนักวิเคราะห์ผลกระทบสิ่งแวดล้อม

โทรศัพท์ 0-2279-9703, 0-2271-4232-8 ต่อ 196

โทรสาร 0-2278-5469

.....ผู้ตรวจ  
.....ผู้แทน  
.....ผู้พิมพ์  
.....ผู้ร่าง  
.....ไปรษณีย์



ที่ ทส 1009/ 1352

สำนักงานนโยบายและแผน  
ทรัพยากรธรรมชาติและสิ่งแวดล้อม  
60/1 ซอยพิบูลวัฒนา 7 ถนนพระรามที่ 6  
กรุงเทพฯ 10400

๗ กุมภาพันธ์ 2548

เรื่อง การพิจารณารายงานการวิเคราะห์ผลกระทบสิ่งแวดล้อม

เรียน อธิบดีกรมอุตสาหกรรมพื้นฐานและการเหมืองแร่

อ้างถึง หนังสือสำนักงานนโยบายและแผนทรัพยากรธรรมชาติและสิ่งแวดล้อม

ที่ ทส 1009/11541 ลงวันที่ 16 พฤศจิกายน 2547

สิ่งที่ส่งมาด้วย 1. สำเนาหนังสือมหาวิทยาลัยมหิดล ที่ พิเศษ 45/2547 ลงวันที่ 23 พฤศจิกายน 2547

2. สำเนาหนังสือมหาวิทยาลัยมหิดล ที่ พิเศษ 1/2548 ลงวันที่ 24 มกราคม 2548

3. มาตรการป้องกันและแก้ไขผลกระทบสิ่งแวดล้อมและมาตรการติดตามตรวจสอบคุณภาพสิ่งแวดล้อม โครงการเหมืองแร่ควออร์ตซ์และเฟลด์สปาร์ ของบริษัท ไชยภาคย์ การแร่ จำกัด คำขอประทานบัตรที่ 4/2546 ตั้งอยู่ที่ตำบลวังไผ่ อำเภอห้วยกระเจา จังหวัดกาญจนบุรี

ตามหนังสือที่อ้างถึง สำนักงานนโยบายและแผนทรัพยากรธรรมชาติและสิ่งแวดล้อมแจ้งผลการพิจารณารายงานการวิเคราะห์ผลกระทบสิ่งแวดล้อม โครงการเหมืองแร่ควออร์ตซ์และเฟลด์สปาร์ ของบริษัท ไชยภาคย์ การแร่ จำกัด คำขอประทานบัตรที่ 4/2546 ตำบลวังไผ่ อำเภอห้วยกระเจา จังหวัดกาญจนบุรี จัดทำรายงานโดยมหาวิทยาลัยมหิดล ซึ่งนำเสนอให้คณะกรรมการผู้ชำนาญการพิจารณารายงานการวิเคราะห์ผลกระทบสิ่งแวดล้อม ด้านโครงการเหมืองแร่ พิจารณาในการประชุมครั้งที่ 18/2547 เมื่อวันที่ 19 ตุลาคม 2547 คณะกรรมการมีมติไม่เห็นชอบกับรายงานความละเอียดแจ้งแล้วนั้น ต่อมา มหาวิทยาลัยมหิดลได้เสนอรายงานเพิ่มเติมให้สำนักงานพิจารณาอีกครั้ง รายละเอียดตามสิ่งที่ส่งมาด้วย 1

สำนักงานนโยบายและแผนทรัพยากรธรรมชาติและสิ่งแวดล้อม ได้เสนอรายงานการวิเคราะห์ผลกระทบสิ่งแวดล้อมเพิ่มเติม โครงการเหมืองแร่ควออร์ตซ์และเฟลด์สปาร์ ของ บริษัท ไชยภาคย์ การแร่ จำกัด ให้คณะกรรมการผู้ชำนาญการพิจารณารายงานการวิเคราะห์ผลกระทบสิ่งแวดล้อม ด้านโครงการเหมืองแร่พิจารณาในการประชุมครั้งที่ 22/2547 เมื่อวันที่ 22 ธันวาคม 2547 คณะกรรมการมีมติเห็นชอบกับรายงานโดยให้ปฏิบัติตามมาตรการป้องกันและแก้ไขผลกระทบสิ่งแวดล้อมและมาตรการ

2/ติดตามตรวจสอบ...

ติดตามตรวจสอบคุณภาพสิ่งแวดล้อมอย่างเคร่งครัด ดังรายละเอียดตามสิ่งที่ส่งมาด้วย 2 และ 3 และสำนักงานขอให้จัดทำรายงานฉบับสมบูรณ์จำนวน 2 ชุด และแผ่นบันทึกข้อมูลจำนวน 8 แผ่น พร้อมทั้งจัดทำรายงานภาคผนวกโดยรวบรวมรายละเอียดข้อมูลเพิ่มเติมทั้งหมดตามลำดับการพิจารณา จำนวน 1 ชุด เพื่อเป็นเอกสารอ้างอิงและส่งให้หน่วยงานที่เกี่ยวข้องต่อไป ทั้งนี้ สำนักงานได้แจ้งให้บริษัท ไชยภาคย์ การแร่ จำกัด และมหาวิทยาลัยมหิดล พิจารณาดำเนินการด้วยแล้ว

จึงเรียนมาเพื่อโปรดพิจารณา

ขอแสดงความนับถือ



(นายวิรัตน์ ชาวอุปถัมภ์)

รองเลขาธิการฯ ปฏิบัติราชการแทน

เลขาธิการสำนักงานนโยบายและแผนทรัพยากรธรรมชาติและสิ่งแวดล้อม

สำนักวิเคราะห์ผลกระทบสิ่งแวดล้อม

โทรศัพท์ 0-2279-9703 , 0-2271-4232 – 8 ต่อ 196

โทรสาร 0-2278-5469

ที่ ทส 1009/ 1352

สำนักงานนโยบายและแผน  
ทรัพยากรธรรมชาติและสิ่งแวดล้อม  
60/1 ซอยพิบูลวัฒนา 7 ถนนพระรามที่ 6  
กรุงเทพฯ 10400

กุมภาพันธ์ 2548

เรื่อง การพิจารณารายงานการวิเคราะห์ผลกระทบสิ่งแวดล้อม

เรียน อธิบดีกรมอุตสาหกรรมพื้นฐานและการเหมืองแร่

อ้างถึง หนังสือสำนักงานนโยบายและแผนทรัพยากรธรรมชาติและสิ่งแวดล้อม

ที่ ทส 1009/11541 ลงวันที่ 16 พฤศจิกายน 2547

สิ่งที่ส่งมาด้วย 1. สำเนาหนังสือมหาวิทยาลัยมหิดล ที่ พิเศษ 45/2547 ลงวันที่ 23 พฤศจิกายน 2547

2. สำเนาหนังสือมหาวิทยาลัยมหิดล ที่ พิเศษ 1/2548 ลงวันที่ 24 มกราคม 2548

3. มาตรการป้องกันและแก้ไขผลกระทบสิ่งแวดล้อมและมาตรการติดตามตรวจสอบคุณภาพสิ่งแวดล้อม โครงการเหมืองแร่ควอร์ตซ์และเฟลด์สปาร์ ของบริษัท ไชยภาคย์ การแร่ จำกัด คำขอประทานบัตรที่ 4/2546 ตั้งอยู่ที่ตำบลวังไผ่ อำเภอห้วยกระเจา จังหวัดกาญจนบุรี

ตามหนังสือที่อ้างถึง สำนักงานนโยบายและแผนทรัพยากรธรรมชาติและสิ่งแวดล้อมแจ้งผลการพิจารณารายงานการวิเคราะห์ผลกระทบสิ่งแวดล้อม โครงการเหมืองแร่ควอร์ตซ์และเฟลด์สปาร์ ของบริษัท ไชยภาคย์ การแร่ จำกัด คำขอประทานบัตรที่ 4/2546 ตำบลวังไผ่ อำเภอห้วยกระเจา จังหวัดกาญจนบุรี จัดทำรายงานโดยมหาวิทยาลัยมหิดล ซึ่งนำเสนอให้คณะกรรมการผู้ชำนาญการพิจารณารายงานการวิเคราะห์ผลกระทบสิ่งแวดล้อม ด้านโครงการเหมืองแร่ พิจารณาในการประชุมครั้งที่ 18/2547 เมื่อวันที่ 19 ตุลาคม 2547 คณะกรรมการมีมติไม่เห็นชอบกับรายงานความละเอียดแจ้งแล้วนั้น ต่อมา มหาวิทยาลัยมหิดลได้เสนอรายงานเพิ่มเติมให้สำนักงานพิจารณาอีกครั้ง รายละเอียดตามสิ่งที่ส่งมาด้วย 1

สำนักงานนโยบายและแผนทรัพยากรธรรมชาติและสิ่งแวดล้อม ได้เสนอรายงานการวิเคราะห์ผลกระทบสิ่งแวดล้อมเพิ่มเติม โครงการเหมืองแร่ควอร์ตซ์และเฟลด์สปาร์ ของ บริษัท ไชยภาคย์ การแร่ จำกัด ให้คณะกรรมการผู้ชำนาญการพิจารณารายงานการวิเคราะห์ผลกระทบสิ่งแวดล้อม ด้านโครงการเหมืองแร่พิจารณาในการประชุมครั้งที่ 22/2547 เมื่อวันที่ 22 ธันวาคม 2547 คณะกรรมการมีมติเห็นชอบกับรายงานโดยให้ปฏิบัติตามมาตรการป้องกันและแก้ไขผลกระทบสิ่งแวดล้อมและมาตรการ

2/ติดตามตรวจสอบ...

ติดตามตรวจสอบคุณภาพสิ่งแวดล้อมอย่างเคร่งครัด ดังรายละเอียดตามสิ่งที่ส่งมาด้วย 2 และ 3 และสำนักงานขอให้จัดทำรายงานฉบับสมบูรณ์จำนวน 2 ชุด และแผ่นบันทึกข้อมูลจำนวน 8 แผ่น พร้อมทั้งจัดทำรายงานภาคผนวกโดยรวบรวมรายละเอียดข้อมูลเพิ่มเติมทั้งหมดตามลำดับการพิจารณา จำนวน 1 ชุด เพื่อเป็นเอกสารอ้างอิงและส่งให้หน่วยงานที่เกี่ยวข้องต่อไป ทั้งนี้ สำนักงานได้แจ้งให้บริษัท ไชยภาคย์ การแร่ จำกัด และมหาวิทยาลัยมหิดล พิจารณาดำเนินการด้วยแล้ว

จึงเรียนมาเพื่อโปรดพิจารณา

ขอแสดงความนับถือ

(นายวิรัตน์ ขาวอุปถัมภ์)

รองเลขาธิการ ปฏิบัติราชการแทน

เลขาธิการสำนักงานนโยบายและแผนทรัพยากรธรรมชาติและสิ่งแวดล้อม

สำนักวิเคราะห์ผลกระทบสิ่งแวดล้อม

โทรศัพท์ 0-2279-9703 , 0-2271-4232 – 8 ต่อ 196

โทรสาร 0-2278-5469

ผู้ตรวจ  
ผู้แทน  
ผู้พิมพ์  
ผู้ร่าง  
ผู้พิมพ์





สำนักงานนโยบายและแผน  
 ทรัพยากรธรรมชาติและสิ่งแวดล้อม  
 วันที่ 1194 24 พ.ค. 2547  
 เวลาที่ 9.00 ผู้รับ

ที่ พิเศษ 45/2547

คณะสิ่งแวดล้อมและทรัพยากรศาสตร์

มหาวิทยาลัยมหิดล

ถนนพุทธมณฑลสาย 4 ต.ศาลายา

อ.พุทธมณฑล จ.นครปฐม 73170

23 พฤศจิกายน 2547

เรื่อง การนำส่งรายงานชี้แจงรายละเอียดเพิ่มเติมการวิเคราะห์ผลกระทบสิ่งแวดล้อม  
 เรือน เลขที่การสำนักงานนโยบายและแผนทรัพยากรธรรมชาติและสิ่งแวดล้อม  
 อ้างถึง เลขที่รับหนังสือเลขที่ 962 ลงวันที่ 22 กันยายน 2547

สำนักวิเคราะห์ผลกระทบสิ่งแวดล้อม  
 เลขที่ 123 วันที่ 24 พ.ค. 47  
 เวลา 9:45 ผู้รับ

สิ่งที่ส่งมาด้วย รายงานชี้แจงรายละเอียดเพิ่มเติมการวิเคราะห์ผลกระทบสิ่งแวดล้อม

โครงการเหมืองแร่ชนิดแร่ควอร์ตซ์ และแร่เฟลด์สปาร์ สำหรับค้าขอประทานบัตรที่ 4/2546  
 ของบริษัท ไชยภาคย์ การแร่ จำกัด จำนวน 19 เล่ม

ด้วยมหาวิทยาลัยมหิดล เป็นที่ปรึกษาในการจัดทำรายงานการวิเคราะห์ผลกระทบสิ่งแวดล้อม ของ  
 โครงการดังกล่าว และตามที่สำนักงานนโยบายและแผนทรัพยากรธรรมชาติและสิ่งแวดล้อม ได้พิจารณารายงานฯ  
 ดังกล่าว มีความเห็นให้ชี้แจงรายละเอียดเพิ่มเติมข้อมูลบางประเด็น

บัดนี้ รายงานฯ ดังกล่าวได้จัดทำเป็นที่เรียบร้อยแล้ว และขอส่งมาพร้อมหนังสือฉบับนี้ เพื่อให้  
 สำนักงานนโยบายและแผนทรัพยากรธรรมชาติและสิ่งแวดล้อมพิจารณาให้ความเห็นชอบ

จึงเรียนมาเพื่อโปรดพิจารณา

ขอแสดงความนับถือ

(ผศ.ดร.อรพันธ์ เอี่ยมศิริ)

หัวหน้าโครงการฯ

คณะสิ่งแวดล้อมและทรัพยากรศาสตร์

มหาวิทยาลัยมหิดล

โทร. 0-2441-0211-6 ต่อ 222 โทรสาร 0-2441-9509-10



ที่ พิเศษ 1/2548

จังหวัดสงขลา 2  
สำนักงานนโยบายและแผน  
ทรัพยากรธรรมชาติและสิ่งแวดล้อม  
784  
รับที่..... วันที่ 25 ธ.ค. 2548  
เวลา 13.30 ผู้รับ.....

คณะสิ่งแวดล้อมและทรัพยากรศาสตร์

มหาวิทยาลัยมหิดล

ถนนพุทธมณฑลสาย 4 ต.ศาลายา

อ.พุทธมณฑล จ.นครปฐม 73170

24 มกราคม 2548

สำนักวิเคราะห์ผลกระทบสิ่งแวดล้อม  
เลขที่ 411 วันที่ 26 ธ.ค. 2548  
เวลา 9.40 ผู้รับ.....

เรื่อง การนำส่งสรุปมาตรการป้องกันและแก้ไขผลกระทบสิ่งแวดล้อม

เรียน เลขาธิการสำนักงานนโยบายและแผนทรัพยากรธรรมชาติและสิ่งแวดล้อม

สิ่งที่ส่งมาด้วย สรุปมาตรการป้องกันและแก้ไขผลกระทบสิ่งแวดล้อม โครงการเหมืองแร่ชนิดแร่ควอร์ตซ์ และ  
แร่เฟลด์สปาร์ สำหรับคำขอประทานบัตรที่ 4/2546 ของบริษัท ไชยภาคย์ การแร่ จำกัด  
จำนวน 7 เล่ม

ด้วยมหาวิทยาลัยมหิดล เป็นที่ปรึกษาในการจัดทำรายงานการวิเคราะห์ผลกระทบสิ่งแวดล้อม ของ  
โครงการเหมืองแร่ชนิดแร่ควอร์ตซ์ และแร่เฟลด์สปาร์ สำหรับคำขอประทานบัตรที่ 4/2546 ของบริษัท ไชยภาคย์  
การแร่ จำกัด ขอส่งสรุปมาตรการฯ ดังกล่าว มาพร้อมหนังสือฉบับนี้ เพื่อให้สำนักงานนโยบายและแผน  
ทรัพยากรธรรมชาติและสิ่งแวดล้อม พิจารณาให้ความเห็นชอบ

จึงเรียนมาเพื่อโปรดพิจารณา

ขอแสดงความนับถือ

(นายเชิง ศิวประกายเพชร)

ผู้ประสานงานโครงการ

คณะสิ่งแวดล้อมและทรัพยากรศาสตร์

มหาวิทยาลัยมหิดล

โทร. 0-2441-0211-6 ต่อ 222 โทรสาร 0-2441-9509-10

สรุปมาตรการป้องกันและแก้ไขผลกระทบสิ่งแวดล้อม

โครงการเหมืองแร่ชนิดแร่ควอร์ตซ์ และแร่เฟลด์สปาร์  
สำหรับคำขอประทานบัตรที่ 4/2546

หมู่ที่ 8 ตำบลวังไผ่ อำเภอห้วยกระเจา จังหวัดกาญจนบุรี

บริษัท ไชยภาคย์ การแร่ จำกัด



# บริษัท ไชยภาคย์ การแร่ จำกัด

44 ถนนราชวิถี ตำบลพระปฐมเจดีย์ อำเภอเมือง จังหวัดนครปฐม 73000

โทร.034-254891 โทรสาร. 034-241863

## หนังสือแสดงเจตจำนง

เขียนที่ บริษัท ไชยภาคย์ การแร่ จำกัด

วันที่ 17 มกราคม 2547

โดยหนังสือแสดงเจตจำนงฉบับนี้ ข้าพเจ้า บริษัท ไชยภาคย์ การแร่ จำกัด สำนักงานตั้งอยู่เลขที่ 44 ถนนราชวิถี ตำบลพระปฐมเจดีย์ อำเภอเมือง จังหวัดนครปฐม 73000 โดยนายตฤณ ทวีไชยภาคย์ ตำแหน่ง กรรมการผู้จัดการ ยินดีปฏิบัติตามเงื่อนไขมาตรการป้องกัน แก๊ส และลดผลกระทบสิ่งแวดล้อม และมาตรการติดตามตรวจสอบคุณภาพสิ่งแวดล้อม ตามที่ปรากฏในรายงานการวิเคราะห์ผลกระทบสิ่งแวดล้อม โครงการเหมืองแร่ ชนิดแร่ควอร์ตซ์และแร่เฟลด์สปาร์ สำหรับคำขอประทานบัตรที่ 4/2546 ตั้งอยู่ที่ หมู่ที่ 8 ตำบลวังไผ่ อำเภอ ห้วยกระเจา จังหวัดกาญจนบุรี และตามที่หน่วยงานราชการที่เกี่ยวข้องกำหนด

เพื่อเป็นหลักฐานจึงได้ลงลายมือชื่อ พร้อมประทับตราบริษัทไว้เป็นสำคัญ

ลงชื่อ

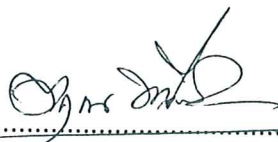

(นายตฤณ ทวีไชยภาคย์)

กรรมการผู้จัดการ

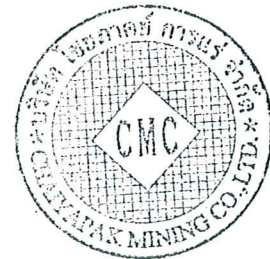

ตารางสรุปมาตรการรายงานการวิเคราะห์ผลกระทบสิ่งแวดล้อม  
โครงการเหมืองแร่ชนิดแร่ควอร์ตซ์ และแร่เฟลด์สปาร์ สำหรับคำขอประทานบัตรที่ 4/2546  
หมู่ที่ 8 ตำบลวังไผ่ อำเภอห้วยกระเจา จังหวัดกาญจนบุรี  
ของบริษัท ไชยภาคย์ การแร่ จำกัด

ตารางที่ 1 สรุปมาตรการป้องกัน แก้ไข และลดผลกระทบสิ่งแวดล้อม ระยะเตรียมการ

ทรัพยากรสิ่งแวดล้อม	ผลกระทบสิ่งแวดล้อมที่สำคัญ	มาตรการป้องกัน แก้ไข และลดผลกระทบสิ่งแวดล้อม	สถานที่ดำเนินการ	ระยะเวลาดำเนินการ	ผู้รับผิดชอบ
1. สภาพภูมิประเทศ	<p>การปรับสภาพพื้นที่เพื่อรองรับกิจกรรมทำเหมือง ที่เก็บกอง สำนักงาน</p>	<p>กำหนดขอบเขตพื้นที่บริเวณที่จะทำการปรับระดับให้มีความเหมาะสมต่อการใช้งาน เพื่อรองรับกิจกรรมตามแผนผังทำเหมือง ได้แก่พื้นที่ดังนี้</p> <ul style="list-style-type: none"> <li>- แนวเส้นทางไปยังจุดเปิดหน้าเหมือง โดยใช้เส้นทางลาดเดิมที่มีอยู่เดิมเป็นเส้นทางหลัก เนื่องจากเส้นทางนี้เป็นเส้นทางที่ราษฎรใช้อยู่เพื่อหาของป่า เพื่อลดการรบกวนสภาพภูมิประเทศ</li> <li>- บริเวณที่เก็บกองแร่ ขนาดพื้นที่ประมาณ 7 ไร่</li> <li>- บริเวณที่เก็บกองเศษดิน เศษหิน และเศษแร่ ขนาดพื้นที่ประมาณ 7 ไร่</li> <li>- บริเวณก่อสร้างอาคารสำนักงาน บ้านพัก และที่เก็บวัสดุระเบิด ขนาดพื้นที่รวมประมาณ 1 ไร่</li> <li>- ปลูกไม้ยืนต้นได้เร็ว เช่น กระถินเทพา ตามแนวเขตห้ามทำเหมืองในระยะ 50 ม. จากแพรงก้วยหนองกระเจา เป็นระยะความยาวด้านละประมาณ 525 ม. โดยทำการปลูกเป็นแถวสลับฟันปลา จำนวน 3 แถว ให้มีระยะระหว่างต้นและแถวประมาณ 2 x 2 ม.</li> <li>- บริเวณพื้นที่ที่ยังมีได้เกี่ยวข้องใด ๆ ให้คงรักษาสภาพภูมิประเทศ</li> </ul>	<p>ถนนภายในโครงการ</p> <ul style="list-style-type: none"> <li>- ที่เก็บกอง</li> <li>- ที่เก็บกองเศษดิน</li> <li>- สำนักงาน บ้านพัก</li> <li>- แพรงก้วยหนองกระเจา</li> </ul>	ก่อนผลิตแร่	เจ้าของโครงการ
2. คุณภาพอากาศ	<p>การขุดปรับพื้นที่และการใช้ยานพาหนะ</p>	<p>ปรับปรุงเส้นทาง โดยตัดเส้นทางขนส่งแร่ภายในพื้นที่โครงการตลอดระยะเวลาปฏิบัติงาน การขยับยานพาหนะภายในโครงการ และช่วงที่ผ่านบ้านเรือนบนเส้นทางก่อนขึ้นทางหลวง หมายเลข 3086 ซึ่งเป็นเส้นทางลูกรังต้องกักขังให้คนขับรถใช้ความเร็วไม่เกิน 25 กม./ชม. การปฏิบัติงานที่ก่อให้เกิดการฟุ้งกระจายของฝุ่นละอองภายในโครงการ หากลมพัดแรงให้หยุดดำเนินการ</p> <p>ยานพาหนะ เครื่องจักรอุปกรณ์ ที่ก่อให้เกิดไอเสียหรือฝุ่นละอองจำเป็นต้องได้รับการตรวจสอบสภาพเครื่องอย่างต่อเนื่องสม่ำเสมอตามชนิดของยานพาหนะและเครื่องจักรกล</p>	<p>พื้นที่โครงการ</p> <ul style="list-style-type: none"> <li>- ถนนภายในโครงการ</li> <li>- ถนนทางออกพื้นที่โครงการ</li> <li>- ภายในพื้นที่โครงการ</li> <li>- ยานพาหนะ เครื่องจักรอุปกรณ์</li> </ul>	ก่อนผลิตแร่	เจ้าของโครงการ

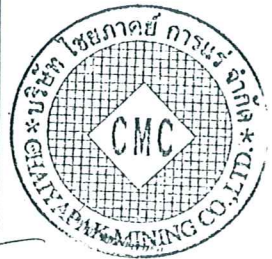
จำนวน... 1/19 .....หน้า  
ลงชื่อ.....  .....

ตารางที่ 1 (ต่อ)

ทรัพยากร สิ่งแวดล้อม	ผลกระทบสิ่งแวดล้อมที่สำคัญ	มาตรการป้องกัน แก้ไข และลดผลกระทบสิ่งแวดล้อม	สถานที่ดำเนินการ	ระยะเวลาดำเนินการ	ผู้รับผิดชอบ
3. เสียง	- เสียงจากเครื่องจักรอุปกรณ์และ ยานพาหนะ	- จำกัดความเร็วที่ไม่เกิน 25 กม./ชม. สำหรับรถที่วิ่งเข้า-ออกโครงการบริเวณเส้นทางก่อนเข้าสู่ทาง หลวงหมายเลข 3086 และพื้นที่โครงการ - จัดกิจกรรมที่ก่อให้เกิดเสียงดังในเวลากลางคืน ซึ่งเป็นเวลาพักผ่อนของราษฎรในชุมชนใกล้เคียง - กำหนดเขตห้ามทำกิจกรรมที่มีผลต่อแพรงกัวยหนองกระเจารัศมี 50 ม. - จัดให้มีห้องสุขาสำหรับคนงานก่อสร้างจำนวน 2 ห้อง เพื่อให้มีความเหมาะสมต่อคนงานก่อสร้างที่ คาดว่าจะมีประมาณ 20 คน - ห้ามคนงานทิ้งขยะหรือสิ่งสกปรกลงสู่แพรงกัวยหนองกระเจา - ห้ามกระทำการใดที่มีผลต่อการกีดขวางแพรงกัวยหนองกระเจา - จัดให้มีการสร้างสะพานคอนกรีตเสริมเหล็กข้ามแพรงกัวยหนองกระเจา บริเวณที่ต้องสร้าง เส้นทางตัดผ่านแพรงกัวยหนองกระเจา	- ถนนภายในและ เส้นทางออก - ภายในพื้นที่โครงการ - แพรงกัวยหนอง กระเจา - ภายในพื้นที่โครงการ - แพรงกัวยหนอง กระเจา - แพรงกัวยหนอง กระเจา - แพรงกัวยหนอง กระเจา	ก่อนผลิตแร่ ก่อนผลิตแร่	เจ้าของโครงการ เจ้าของโครงการ
4. อุทกวิทยาและ คุณภาพน้ำ	-	-			
5. ทรัพยากรป่าไม้ และสัตว์ป่า	-	-			
6. การคมนาคม	-	- จัดทำป้ายเตือนการเข้า-ออกของรถบรรทุกแก่บริเวณเส้นทางหลวงหมายเลข 3086 ที่เชื่อมต่อกับ ถนนลูกรังเข้าโครงการ - ยานพาหนะที่มีมาก่อนสร้างระยะเตรียมการ ให้ติดป้ายโครงการให้ชัดเจนพร้อมหมายเลขโทรศัพท์ หากเกิดกรณีพินิจงานขั้บรถไม่สุภาพ ให้แจ้งต่อโครงการเพื่อพิจารณาว่ากล่าวตักเตือนและลงโทษ - ปรับปรุงจุดตัดเส้นทางลูกรังที่เข้าสู่โครงการให้แน่นอน หากใช้งานแล้วชำรุดให้รีบแก้ไข - จำกัดความเร็วของรถไม่เกิน 25 กม./ชม. ช่วงเส้นทางลูกรังก่อนขึ้นทางหลวงหมายเลข 3086	- ทางเข้า-ออก - ยานพาหนะ - เส้นทางขนส่ง - เส้นทางขนส่ง	ก่อนผลิตแร่ ก่อนผลิตแร่	เจ้าของโครงการ เจ้าของโครงการ

*(Handwritten signature)*

จำนวน 2/19 ..... หน้า  
 ลงชื่อ *(Signature)* ..... ผู้รับรอง



ตารางที่ 1 (ต่อ)

ทรัพยากร สิ่งแวดล้อม	ผลกระทบสิ่งแวดล้อมที่สำคัญ	มาตรการป้องกัน แก้ไข และลดผลกระทบสิ่งแวดล้อม	สถานที่ดำเนินการ	ระยะเวลาดำเนินการ	ผู้รับผิดชอบ
7. เศรษฐกิจ-สังคม	-	<ul style="list-style-type: none"> <li>- จัดทำแผนประชาสัมพันธ์การเปิดท่าเหมืองแร่ของโครงการ โดยแจ้งผ่านไปยังผู้ใหญ่บ้าน กำนัน ในเขตท้องที่ตำบลวังไผ่ ตำบลหลุมรั้ง องค์การบริหารส่วนตำบลวังไผ่ และองค์การบริหารส่วนตำบลหลุมรั้ง</li> <li>- จัดให้มีสื่อแสดงความคิดเห็นของประชาชนบริเวณโครงการ และศูนย์กลางของชุมชน เช่น สถานีอนามัย โรงเรียน ที่ทำการองค์การบริหารส่วนตำบล ในท้องที่ตำบลวังไผ่และตำบลหลุมรั้ง</li> <li>- สนับสนุนกิจกรรมของชุมชนเพื่อสร้างสัมพันธที่ดีกับราษฎรในชุมชนใกล้เคียง</li> <li>- พิจารณาจ้างแรงงานท้องถิ่นในระยะเตรียมการ</li> </ul>	<ul style="list-style-type: none"> <li>- ตำบลวังไผ่และตำบลหลุมรั้ง</li> <li>- ตำบลวังไผ่</li> <li>- ตำบลวังไผ่</li> <li>- ตำบลวังไผ่</li> </ul>	ก่อนผลิตแร่	เจ้าของโครงการ
8. สาธารณสุข อาชีวอนามัยและ ความปลอดภัย	-	<ul style="list-style-type: none"> <li>- ฝึกอบรมการทำงานและการใช้เครื่องจักรอุปกรณ์อย่างสม่ำเสมอเพื่อป้องกันอุบัติเหตุ โดยทำการอบรมทุกวันก่อนการปฏิบัติงาน</li> <li>- จัดเตรียมอุปกรณ์รักษาพยาบาลเบื้องต้นกรณีเกิดอุบัติเหตุ</li> <li>- จัดสภาพสิ่งแวดล้อมของที่พักคนงานให้ถูกสุขลักษณะ ได้แก่ <ul style="list-style-type: none"> <li>- จัดวางภาชนะรองรับขยะบริเวณที่พักคนงาน</li> <li>- ลักษณะบ้านพักคนงานต้องมียุทธศาสตร์ที่สำคัญดังนี้ <ul style="list-style-type: none"> <li>● อากาศถ่ายเทสะดวก</li> <li>● แสงสว่างเพียงพอ</li> <li>● จัดให้มีห้องส้วมจำนวน 2 ห้อง</li> </ul> </li> </ul> </li> </ul>	<ul style="list-style-type: none"> <li>- ภายในพื้นที่โครงการ</li> <li>- ภายในพื้นที่โครงการ</li> <li>- ภายในพื้นที่โครงการ</li> </ul>	ก่อนผลิตแร่	เจ้าของโครงการ
9. โบราณคดี โบราณสถาน และประวัติศาสตร์	-	<ul style="list-style-type: none"> <li>- กำชับให้พนักงานขับรถที่ใช้เส้นทางเข้า-ออกโครงการ เพิ่มความระมัดระวังเมื่อมีรถผ่านชุมชน</li> <li>- ขณะการเตรียมพื้นที่ หากพบวัตถุหรือสิ่งมีชีวิตโบราณคดีสำคัญด้านโบราณคดีและคุณค่าทางประวัติศาสตร์ ให้หยุดดำเนินการกิจกรรมแล้วแจ้งให้กับหน่วยงานที่เกี่ยวข้องทราบ</li> </ul>	<ul style="list-style-type: none"> <li>- ภายในพื้นที่โครงการ</li> <li>- ภายในพื้นที่โครงการ</li> </ul>	ก่อนผลิตแร่	เจ้าของโครงการ

*[Handwritten signature]*

จำนวน... 3/19 .....หน้า  
 ลงชื่อ... *[Signature]* .....ผู้ตรวจ



ตารางที่ 2 สรุปมาตรการป้องกัน แก๊ส และลดผลกระทบสิ่งแวดล้อม ระยะดำเนินการ

ทรัพยากร สิ่งแวดล้อม	ผลกระทบสิ่งแวดล้อมที่สำคัญ	มาตรการป้องกัน แก๊ส และลดผลกระทบสิ่งแวดล้อม	สถานที่ดำเนินการ	ระยะเวลาดำเนินการ	ผู้รับผิดชอบ
1. สภาพภูมิประเทศ	- สภาพภูมิประเทศบริเวณขอบเขตการเปิดหน้าเหมืองและที่เก็บกองเปลี่ยนแปลง	- เปิดหน้าเหมืองตามแผนผังโครงการกำหนดอย่างเคร่งครัด โดยเปิดทำเหมืองในลักษณะขั้นบันได กำหนดให้แต่ละชั้นบันไดมีความสูงไม่เกิน 10 ม. และกว้างไม่น้อยกว่า 10 ม. โดยความลาดชันทั้งหมดไม่เกิน 45 องศา (รูปที่ 1) - การขยายหน้าเหมืองให้กระทำในขอบเขตการผลิตแร่ในแต่ละช่วง เพื่อลดการเปลี่ยนแปลงสภาพภูมิประเทศอย่างรวดเร็ว - การเก็บกองเปลือกดิน เศษหิน และเศษแร่ กำหนดให้มีความสูงในแต่ละชั้นไม่เกิน 3 ม. เพื่อลดผลกระทบตามสภาพภูมิประเทศ และลดการพังทลาย - จัดทำแผนฟื้นฟูสภาพพื้นที่ภายหลังการทำเหมืองแร่แล้ว - วิเคราะห์ผลกระทบสิ่งแวดล้อม	- บริเวณหน้าเหมือง - บริเวณหน้าเหมือง - ลานกองเปลือกดิน - บริเวณหน้าเหมือง	ช่วงการผลิตแร่	เจ้าของโครงการ
2. คุณภาพอากาศ	- ผู้เฝ้าระวังการขนส่ง การเปิดหน้าเหมือง และเครื่องจักรอุปกรณ์	- เครื่องจักรระเบิด ต้องติดตั้งเครื่องมือดูดฝุ่นบริเวณหัวเจาะ พร้อมทั้งมีถังพักฝุ่นเพื่อป้องกันการฟุ้งกระจายของฝุ่นและของ - จัดพรมน้ำบริเวณหน้าเหมือง เส้นทางลำเลียง และพื้นที่ที่มีกิจกรรมการเกิดฝุ่นบริเวณโครงการ อย่างน้อยวันละ 1 ครั้ง โดยเฉพาะในช่วงฤดูแล้ง - ปรับปรุงเส้นทางและบดอัดให้แน่นอย่างสม่ำเสมอ - จัดพรมเส้นทางลำเลียงและช่วงก่อนขึ้นเส้นทางหลวงหมายเลข 3086 อย่างน้อยวันละ 1 ครั้ง และช่วงที่มีบ้านเรือนราษฎรตั้งอยู่ริมทางให้จัดพรมอย่างน้อยวันละ 2 ครั้ง ในช่วงฤดูแล้ง ส่วนฤดูฝน ให้พิจารณาตามความเหมาะสม - การขนส่งแร่ให้ใช้ผ้าปิดคลุม - กำหนดความเร็วของรถบรรทุกแร่ ช่วงที่ผ่านบ้านราษฎรบนเส้นทางก่อนขึ้นทางหลวงหมายเลข 3086 ไม่เกิน 25 กม./ชม.) - ยานพาหนะ เครื่องจักรอุปกรณ์ ที่ก่อให้เกิดไอเสียหรือฝุ่นละอองจำเป็นต้องได้รับการตรวจสอบสภาพเครื่องยนต์อย่างสม่ำเสมอตามชนิดของยานพาหนะและเครื่องจักรกล	- บริเวณหน้าเหมือง - ถนนภายในโครงการ - ถนนภายในโครงการ - เส้นทางขนส่ง - รถบรรทุกแร่ - รถบรรทุกแร่ - ยานพาหนะและเครื่องจักร	ช่วงการผลิตแร่	เจ้าของโครงการ





จำนวน 4/19 ..... กิ่ง  
วันที่ 7/3/25 ..... ปีพ.ศ.

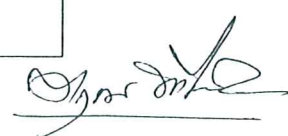

ตารางที่ 2 (ต่อ)

ทรัพยากร สิ่งแวดล้อม	ผลกระทบสิ่งแวดล้อมที่สำคัญ	มาตรการป้องกัน แก้ไข และลดผลกระทบสิ่งแวดล้อม	สถานที่ดำเนินการ	ระยะเวลาดำเนินการ	ผู้รับผิดชอบ
<ul style="list-style-type: none"> <li>- เสียงและแรงสั่นสะเทือน</li> <li>- เสียงจากขบวนรถ</li> <li>- เสียงและแรงสั่นสะเทือนจากการใช้วัตถุระเบิดวันละไม่เกิน 1 ครั้ง</li> <li>- เสียงจากการใช้เครื่องจักรอุปกรณ์บริเวณโครงการ</li> </ul>	<ul style="list-style-type: none"> <li>- เสียงจากขบวนรถ</li> <li>- เสียงและแรงสั่นสะเทือนจากการใช้วัตถุระเบิดวันละไม่เกิน 1 ครั้ง</li> <li>- เสียงจากการใช้เครื่องจักรอุปกรณ์บริเวณโครงการ</li> </ul>	<p>มาตรการป้องกัน แก้ไข และลดผลกระทบสิ่งแวดล้อม</p> <ul style="list-style-type: none"> <li>- จำกัดความเร็วที่ไม่เกิน 25 กม./ชม. สำหรับรถที่วิ่งเข้าออกโครงการบริเวณเส้นทางก่อนเข้าสู่ทางหลวงหมายเลข 3086 และพื้นที่โครงการ</li> <li>- งดกิจกรรมที่ก่อให้เกิดเสียงดังในเวลาพักกลางวันของราษฎรในชุมชนใกล้เคียง</li> <li>- การลดผลกระทบด้านเสียงและความสั่นสะเทือน เนื่องจากการใช้วัตถุระเบิดมีมาตรการที่สำคัญดังนี้ <ul style="list-style-type: none"> <li>- ติดป้ายเตือนเขตการใช้วัตถุระเบิด พร้อมทั้งระบุเวลาในการระเบิดไว้บริเวณริมเส้นทางก่อนเข้าสู่โครงการ</li> <li>- เปิดสัญญาณเตือนก่อนทำการระเบิดให้ได้ยินทั่วถึงในรัศมีไม่น้อยกว่า 500 ม.</li> <li>- การเจาะและระเบิดหน้าเหมือง ต้องจัดทำรายงานการเจาะระเบิดและการอัตรระเบิดทุกครั้ง เพื่อเป็นข้อมูลตรวจสอบและปรับปรุงให้มีความเหมาะสม</li> <li>- การเจาะระเบิดแต่ละครั้งให้ออกแบบด้วยการใช้ไฟฟ้าตลอดเวลา และควบคุมปริมาณวัตถุระเบิดที่จุดระเบิดพร้อมกันมากที่สุดไม่เกิน 70 กิโลกรัม ต้องยิงห่าง</li> <li>- การวางแผนการระเบิดหน้าเหมืองจะต้องดำเนินการตามหลักวิชาการ และให้มีวิศวกรเหมืองแร่ ควบคุมการวางแผนการทำเหมือง</li> </ul> </li> </ul>	<ul style="list-style-type: none"> <li>- เส้นทางขนส่ง</li> <li>- ภายในพื้นที่โครงการ</li> <li>- ภายในพื้นที่โครงการ</li> <li>- บริเวณหน้าเหมือง</li> <li>- บริเวณหน้าเหมือง</li> <li>- บริเวณหน้าเหมือง</li> </ul>	<p>ช่วงการผลิตแร่</p>	<p>เจ้าของโครงการ</p>
<ul style="list-style-type: none"> <li>- อุทกวิทยาและคุณภาพน้ำ</li> <li>- การชะล้างตะกอนลงสู่แหล่งน้ำ</li> <li>- การชะล้างบริเวณที่เก็บกองเศษดิน เศษหิน และต้นทาม</li> </ul>	<ul style="list-style-type: none"> <li>- การชะล้างตะกอนลงสู่แหล่งน้ำ</li> <li>- การชะล้างบริเวณที่เก็บกองเศษดิน เศษหิน และต้นทาม</li> </ul>	<ul style="list-style-type: none"> <li>- รักษาสภาพพื้นที่ป่าไม้ที่อยู่ระหว่างพื้นที่เปิดหน้าเหมือง และแนวแพรกห้วยหนองกระเจา เพื่อใช้ป้องกันผลกระทบด้านดินลงสู่แพรกห้วยหนองกระเจา</li> <li>- คั้นทามบริเวณที่เก็บกองเศษดิน เศษหิน และเศษแร่ ให้ปลูกพืชคลุมดินเพื่อย่อยบ่งกันการชะล้าง</li> <li>- ขุดคุ้มน้ำเพื่อรองรับน้ำขุ่นจากการไหลผ่านที่เก็บกองเศษดิน เศษหิน และเศษแร่ ในช่วงที่ฝนตก</li> <li>- บริเวณลานกองเปลือกดินขุดบ่อตะกอนขนาดความจุ 3,150 ลบ.ม. บริเวณลานกองแร่บริเวณที่ 1 ขุดบ่อตะกอนขนาดความจุ 1,960 ลบ.ม. บริเวณลานกองแร่บริเวณที่ 2 ขุดบ่อตะกอนขนาดความจุ 7,700 ลบ.ม. เมื่อน้ำผิวดินไหลเต็มบ่อแล้วทำให้น้ำไหลลงจากบ่อไหลลงสู่แพรกห้วยหนองกระเจาในพื้นที่โครงการแล้วจึงไหลลงสู่บ่อเก็บน้ำใช้ด้านทิศใต้ (บริเวณหลักเขตเหมืองแร่ที่ 1) ขนาด 1,260 ลบ.ม. (รูปที่ 2)</li> <li>- ขุดลอกตะกอนดินในคูระบายน้ำและบ่อตะกอนก่อนถึงถุดฝนทุกปี และตรวจสอบหาพบว่าปริมาณดินสะสมมากกว่า 1/3 ของความจุให้ขุดลอกทันที</li> </ul>	<ul style="list-style-type: none"> <li>- พื้นที่ภายในโครงการ</li> <li>- ลานกองเปลือกดิน</li> <li>- คูระบายน้ำ</li> <li>- บ่อตะกอน</li> </ul>	<p>ช่วงการผลิตแร่</p>	<p>เจ้าของโครงการ</p>



จำนวน 5/19 หน้า  
 ด.อ. ว. ว. ว. ผู้รับรอง

ตารางที่ 2 (ต่อ)

ทรัพยากรสิ่งแวดล้อมที่สำคัญ	ผลกระทบสิ่งแวดล้อมที่สำคัญ	มาตรการป้องกัน แก้ไข และลดผลกระทบสิ่งแวดล้อม	สถานที่ดำเนินการ	ระยะเวลาดำเนินการ	ผู้รับผิดชอบ
<p>5. ทรัพยากรป่าไม้ และสัตว์ป่า</p>	<p>- ป่าไม้บริเวณพื้นที่หน้าเหมือง จะถูกตัดออกเพื่อผลิตแร่</p> <p>- พื้นที่เก็บกองจะถูกปรับพื้นที่ตามระยะเวลาการผลิตแร่</p>	<p><u>ทรัพยากรป่าไม้</u></p> <ul style="list-style-type: none"> <li>- ควบคุมการใช้พื้นที่เพื่อการทำเหมืองให้เป็นไปตามแผนผังโครงการอย่างเคร่งครัด ทำป้ายหรือเครื่องหมายแสดงแนวเขตพื้นที่โครงการเป็นระยะ ๆ</li> <li>- ควบคุมดูแลงานไม่ให้มีการตัดต้นไม้และไม้ไผ่ในบริเวณพื้นที่โครงการและบริเวณข้างเคียง</li> <li>- ควบคุมดูแลงานไม่ให้มีการจุดไฟเผาป่า หรือการกระทำใด ๆ ที่จะก่อให้เกิดไฟไหม้ป่าในบริเวณโครงการและบริเวณใกล้เคียง</li> <li>- ให้ทำการปลูกไม้ยืนต้นชนิดที่พบในบริเวณพื้นที่โครงการ และบริเวณใกล้เคียงเพิ่มเติมในบริเวณที่ไม่มีการใช้ประโยชน์และใช้ประโยชน์แล้วในช่วงฤดูฝนของทุก ๆ ปีรวมทั้งให้เป็นไปตามแผนฟื้นฟูสภาพพื้นที่ภายหลังการทำเหมือง</li> <li>- ให้จัดเตรียมกล้าไม้ที่จะใช้ปลูกในแต่ละปีให้เพียงพอ โดยการเพาะชำกล้าไม้เองหรือจากหน่วยงานของรัฐที่เพาะชำกล้าไม้แจก หรือจัดซื้อจากเอกชน</li> </ul> <p><u>ทรัพยากรสัตว์ป่า</u></p> <ul style="list-style-type: none"> <li>- ห้ามล่าสัตว์ป่าทุกชนิดรวมทั้งไข่ และตัวอ่อนของสัตว์ป่า</li> <li>- ห้ามทำลายรัง ไพร่ง หรืออาศัยของสัตว์ป่าในบริเวณนอกเขตพื้นที่ที่จะใช้ประโยชน์ตามแผนผังโครงการ</li> <li>- การปลูกไม้ยืนต้นเพื่อฟื้นฟูสภาพป่าและเพิ่มความอุดมสมบูรณ์ของทรัพยากรป่าไม้ ให้เลือกพันธุ์ไม้ที่เป็นอาหารของสัตว์ป่าได้ด้วย เช่น มะกอกป่า มะขามป้อม อ้อยช้าง ไทร แฉง ผักหวาน และตีนนก เป็นต้น</li> </ul>	<ul style="list-style-type: none"> <li>- ภายในพื้นที่โครงการ</li> <li>- ภายในพื้นที่โครงการ</li> <li>- ภายในพื้นที่โครงการ</li> <li>- ภายในพื้นที่โครงการ</li> <li>- ภายในพื้นที่โครงการ</li> <li>- บริเวณโครงการและบริเวณข้างเคียง</li> <li>- ภายในพื้นที่โครงการ</li> <li>- ภายในพื้นที่โครงการ</li> </ul>	<p>ช่วงการผลิตแร่</p>	<p>เจ้าของโครงการ</p>

*[Handwritten signature]*

จำนวน 6/19 .....หน้า  
 ชื่อ นามสกุล .....  
*[Handwritten signature]*



ตารางที่ 2 (ต่อ)

ทรัพยากร สิ่งแวดล้อม	ผลกระทบสิ่งแวดล้อมที่สำคัญ	มาตรการป้องกัน แก้ไข และลดผลกระทบสิ่งแวดล้อม	สถานที่ดำเนินการ	ระยะเวลาดำเนินการ	ผู้รับผิดชอบ
6. การคมนาคม	เส้นทางที่ถูกใช้เพื่อการขนส่งแร่	<ul style="list-style-type: none"> <li>- เส้นทางขนส่งทางบกก่อนถึงทางหลวงหมายเลข 3086 อย่างสม่ำเสมอ</li> <li>- กำหนดความเร็วของรถบรรทุกไม่เกิน 25 กม./ชม. บริเวณเส้นทางลูกรังก่อนถึงทางหลวงหมายเลข 3086</li> <li>- ติดป้ายชื่อโครงการและหมายเลขโทรศัพท์ไว้ที่รถให้เห็นได้อย่างชัดเจน เพื่ออำนวยความสะดวกแก่ผู้ใช้ถนนร่วมกับโครงการ</li> <li>- จัดพรมหน้าเส้นทางลูกรังก่อนเข้า-ออกโครงการ โดยเฉพาะในช่วงฤดูแล้งควรฉีดพรมอย่างน้อย 2 ครั้ง/วัน โดยนำน้ำจากบ่อตักตะกอนและบ่อน้ำภายในโครงการ</li> <li>- มีมาตรการอบรมการขับขี่ของพนักงานขับรถบรรทุกและให้ปฏิบัติตามกฎจราจรอย่างเคร่งครัด</li> <li>- รถบรรทุกจำกัดให้ไม่ปิดคลุม</li> <li>- ราษฎรในชุมชนใกล้เคียง โดยเฉพาะชุมชนบ้านเหมืองแร่ และชุมชนบ้านอ่างหิน มีประสบการณ์ในการทำงานเหมืองแร่ จึงควรพิจารณาจ้างแรงงานในท้องถิ่นตามความเหมาะสมต่อตำแหน่งงาน</li> <li>- จัดทำแผนประชาสัมพันธ์การเปิดทำเหมืองแร่ของโครงการ โดยแจ้งผ่านไปยังผู้ใหญ่บ้าน กำนันในเขตท้องที่ตำบลวังไผ่ ตำบลหลุมรั้ง องค์การบริหารส่วนตำบลวังไผ่ และองค์การบริหารส่วนตำบลหลุมรั้ง</li> <li>- จัดให้มีกล่องแสดงความคิดเห็นของประชาชนบริเวณโครงการ และศูนย์กลางของชุมชน เช่น สถานีอนามัย โรงเรียน ที่ทำการองค์การบริหารส่วนตำบล ในท้องที่ตำบลวังไผ่และตำบลหลุมรั้ง</li> <li>- สนับสนุนกิจกรรมของชุมชนเพื่อสร้างสัมพันธที่ดีกับราษฎรในชุมชนใกล้เคียง</li> <li>- หากกิจกรรมของโครงการก่อให้เกิดความเสียหายต่อทรัพย์สิน ร่างกาย หรือชีวิต ของราษฎรในชุมชนใกล้เคียง ต้องเร่งรับแก้ไขปัญหาโดยทันที</li> </ul>	<ul style="list-style-type: none"> <li>- เส้นทางขนส่ง</li> <li>- เส้นทางขนส่ง</li> <li>- รถบรรทุกแร่</li> <li>- เส้นทางขนส่ง</li> <li>- คนขับรถ</li> <li>- รถบรรทุกแร่</li> <li>- บ้านเหมืองแร่กับบ้านอ่างหิน</li> <li>- ตำบลวังไผ่และหลุมรั้ง</li> <li>- ตำบลวังไผ่และหลุมรั้ง</li> <li>- ตำบลวังไผ่และหลุมรั้ง</li> </ul>	ช่วงการผลิตแร่	เจ้าของโครงการ
7. เศรษฐกิจ-สังคม	กิจกรรมการผลิตแร่อาจเกิดความเสียหายต่อทรัพย์สินหรือราษฎรในชุมชนใกล้เคียง	<ul style="list-style-type: none"> <li>- กิจกรรมการผลิตแร่อาจเกิดความเสียหายต่อทรัพย์สินหรือราษฎรในชุมชนใกล้เคียง</li> </ul>		ช่วงการผลิตแร่	เจ้าของโครงการ

*(Handwritten signature)*

วันที่ ๗/11/๑๙... หน้า  
ชื่อ... ๓๓๕๕... ผู้รับรอง



ตารางที่ 2 (ต่อ)

ทรัพยากร สิ่งแวดล้อม	ผลกระทบสิ่งแวดล้อมที่สำคัญ	มาตรการป้องกัน แก้ไข และลดผลกระทบสิ่งแวดล้อม	สถานที่ดำเนินการ	ระยะเวลาดำเนินการ	ผู้รับผิดชอบ
8. สาธารณสุข อาชีวอนามัยและ ความปลอดภัย	<ul style="list-style-type: none"> <li>- อุบัติเหตุจากการใช้เครื่องจักรอุปกรณ์</li> <li>- หินปลิวกระเด็นเนื่องจากการใช้วัตถุระเบิด</li> <li>- อุบัติเหตุจากการขนส่งแร่</li> <li>- ผลกระทบด้านเสียง ฝุ่นละออง ที่มีต่อคนงานเหมืองแร่</li> </ul>	<p>มาตรการป้องกัน แก้ไข และลดผลกระทบสิ่งแวดล้อม</p> <ul style="list-style-type: none"> <li>- จัดเตรียมอุปกรณ์ป้องกันอันตรายส่วนบุคคลให้แก่บุคลากร ตามสภาพสิ่งแวดล้อมของการทำงาน เช่น <ul style="list-style-type: none"> <li>- คนงานผู้ที่ทำการเจาะรูระเบิด จะมีปัญหาด้านเสียงดัง ฝุ่นละออง การบาดเจ็บจากเศษหิน จึงต้องแต่งชุดทำงานให้รัดกุม มีร่องเท้านิรภัย หน้ากากป้องกันฝุ่น อุปกรณ์อุดหรือครอบหูเพื่อป้องกันเสียงดัง หมวกนิรภัยสำหรับผู้ที่ทำงานหน้าเหมือง เว้นแต่ป้องกันผลกระทบระเด็นของเศษหิน เศษหิน</li> <li>- คนงานทุบย่อยหินจะได้รับเสียง ต้องจัดให้มีอุปกรณ์อุดหูหรือครอบหู ต้องใส่แว่นตาเพื่อป้องกันเศษหิน เศษหิน กระเด็นเข้าตา</li> <li>- จัดให้คนงานที่ไม่มีส่วนเกี่ยวข้องกับแหล่งเกิดผลกระทบต่อสุขภาพด้านฝุ่นละออง เสียง อุบัติเหตุ แยกส่วนจากบริเวณดังกล่าว</li> <li>- ฝึกอบรมการทำงานและการใช้เครื่องจักรอุปกรณ์อย่างสม่ำเสมอเพื่อป้องกันอุบัติเหตุ โดยทำการอบรมทุกวันก่อนการปฏิบัติงาน</li> <li>- จัดตั้งสถานพยาบาลฉุกเฉินในบริเวณโครงการ โดยจัดให้มีอุปกรณ์รักษาพยาบาลเบื้องต้น</li> <li>- จัดให้มีหัวหน้างานดูแล ตรวจสอบ เครื่องจักรอุปกรณ์ให้อยู่ในสภาพการทำงานอย่างปลอดภัย</li> <li>- กำหนดหลักเกณฑ์ด้านความปลอดภัยสำหรับการขนส่งแร่ก่อนออกพื้นที่โครงการ ทั้งนี้มาตรการที่สำคัญมีดังนี้ <ul style="list-style-type: none"> <li>- ใช้ผ้าใบปิดคลุมแร่</li> <li>- กำหนดความเร็วช่วงที่ผ่านชุมชนไม่เกิน 25 กม./ชม. และตามที่กฎหมายที่เกี่ยวข้องกำหนดในแต่ละเส้นทาง</li> <li>- อบรมพนักงานขับรถบรรทุกเพื่อให้ปฏิบัติตามกฎจราจรอย่างเคร่งครัด</li> <li>- ก่อนการระเบิด ต้องแจ้งให้คนงานทราบเพื่ออยู่ในที่ปลอดภัย และจัดให้มีพนักงานตรวจตราในรัศมี 100 ม. และให้สัญญาณเตือนให้ได้ยินในรัศมี 500 ม. จากจุดระเบิด</li> </ul> </li> <li>- ขณะเปิดผลิตแร่ หากพบวัตถุหรือสิ่งบ่งชี้ว่าอาจมีความสำคัญด้านโบราณคดีและคุณค่าทางประวัติศาสตร์ ให้หยุดดำเนินการกิจกรรมแล้วแจ้งให้กับหน่วยงานที่เกี่ยวข้องทราบ</li> </ul> </li> </ul>	<ul style="list-style-type: none"> <li>- เจ้าหน้าที่ของโครงการ</li> <li>- เจ้าหน้าที่ของโครงการ</li> <li>- เจ้าหน้าที่ของโครงการ</li> <li>- ภายในพื้นที่โครงการ</li> <li>- เจ้าหน้าที่ของโครงการ</li> <li>- รถบรรทุกแร่</li> <li>- รถบรรทุกแร่</li> <li>- พนักงานขับรถ</li> <li>- เจ้าหน้าที่ของโครงการ</li> <li>- เจ้าหน้าที่ของโครงการ</li> </ul>	ช่วงการผลิตแร่	เจ้าของโครงการ
9. โบราณคดี โบราณสถาน และประวัติศาสตร์					

*(Handwritten signature)*



จำนวน 8/19 หน้า  
วันที่ ๑๓/๑๑/๒๕๖๓ ผู้รับรอง

ตารางที่ 3 สรุปมาตรการติดตามตรวจสอบคุณภาพสิ่งแวดล้อมของโครงการ

ทรัพยากรสิ่งแวดล้อม	ดัชนี	สถานที่	ความถี่	ค่าใช้จ่าย	ผู้รับผิดชอบ
1. คุณภาพอากาศ	- TSP	- บ้านจัดสรร - บริเวณพื้นที่โครงการ (รูปที่ 3)	ปีละ 2 ครั้ง สถานีละ 3 วันต่อเนื่อง (เดือนก.ค.-ก.ย. และก.พ.-เม.ย.)	15,000 บาท/ปี	เจ้าของโครงการ
3. เสียง	- ระดับเสียงสูงสุด ( $L_{max}$ ) - ระดับเสียงเฉลี่ย (Leq) 8 ชั่วโมง และ 24 ชั่วโมง	- บ้านจัดสรร - บริเวณพื้นที่โครงการ (รูปที่ 3)	ตรวจวัดเสียงจำนวน 2 ครั้ง/ปี สถานีละ 3 วันต่อเนื่อง และตรวจวัดตลอดช่วงระยะเวลาของการดำเนินโครงการ (เดือนก.ค.-ก.ย. และก.พ.-เม.ย.)	20,000 บาท/ครั้ง	เจ้าของโครงการ
4. คุณภาพน้ำ	- ความเป็นกรดและด่าง - ค่าความสกปรกในรูปบีโอดี (BOD <sub>5</sub> ) - ตะกอนแขวนลอย	- บ่อน้ำภายในโครงการ (รูปที่ 4)	ปีละ 2 ครั้ง (เดือนก.ค.-ก.ย. และก.พ.-เม.ย.)	20,000 บาท/ปี	เจ้าของโครงการ
5. เศรษฐกิจ-สังคม	ดำเนินการสอบถามทัศนคติและความคิดเห็นของราษฎรเกี่ยวกับ - การเปลี่ยนแปลงสภาพเศรษฐกิจ-สังคมของชุมชน - ทัศนคติต่อโครงการ - ความต้องการของชุมชน - ปัญหาที่เกิดจากโครงการ - ความวิตกกังวลเกี่ยวกับผลกระทบเหมือง	- บ้านอ่างหิน - บ้านเหมืองแร่ - บ้านจัดสรร (รูปที่ 3)	ปีละ 1 ครั้ง	40,000 บาท/ครั้ง	เจ้าของโครงการ
6. อาชีวอนามัยและความปลอดภัย	- ตรวจสอบสภาพของพนักงาน ได้แก่ ความสามารถในการได้ยิน ระบบทางเดินหายใจ และสมรรถภาพปอด	- พนักงานของโครงการ	ปีละ 1 ครั้ง	50,000 บาท/ครั้ง	เจ้าของโครงการ

*[Handwritten Signature]*

จำนวน 9/19 หน้า  
 วันที่ ๖ กรกฎาคม ๒๕๖๘  
 ผู้รับรอง



ตารางที่ 4 สรุปมาตรการป้องกันและแก้ไขผลกระทบสิ่งแวดล้อมที่กำหนดโดยคณะกรรมการผู้ชำนาญการพิจารณารายการวิเคราะห์ผลกระทบสิ่งแวดล้อมด้านโครงการเหมืองแร่

ผลกระทบสิ่งแวดล้อม	มาตรการป้องกัน แก้ไข และลดผลกระทบสิ่งแวดล้อม	สถานที่ดำเนินการ	ระยะเวลาดำเนินการ	ผู้รับผิดชอบ
ระยะดำเนินการทำเหมืองและสิ้นสุดการทำเหมือง	1. ให้มีจุดรับเรื่องร้องทุกข์ความเดือดร้อนของราษฎรที่เกิดจากกิจกรรมการทำเหมืองแร่และกิจการที่เกี่ยวข้อง และผู้ถือใบอนุญาตจะต้องดำเนินการแก้ไขและให้ความช่วยเหลือด้วยความเป็นธรรม 2. หากได้รับการร้องเรียนจากราษฎรที่อาศัยอยู่ในบริเวณใกล้เคียงว่าได้รับความเดือดร้อนรำคาญจากทางด้านโครงการ หรือสาธารณูปโภคอื่นใดที่ได้รับความสะดวกน้อยกว่ามาตรฐานและโครงการเหมืองแร่ หรือสำนักงานนโยบายและแผนทรัพยากรธรรมชาติและสิ่งแวดล้อม ได้ตรวจสอบแล้ว พบว่าผู้ถือใบอนุญาตไม่ปฏิบัติตามมาตรการป้องกันและแก้ไขผลกระทบสิ่งแวดล้อมที่กำหนด จะต้องหยุดการทำเหมืองแล้วแก้ไขเหตุแห่งความเดือดร้อนให้เสร็จสิ้นก่อนที่จะดำเนินการต่อไป 3. ให้ทำการปรับปรุงพื้นที่พื้นที่โครงการที่ผ่านการทำเหมืองแร่แล้ว และพื้นที่ที่สิ้นสุดการใช้ประโยชน์แล้ว ตามแผนงานที่ได้เสนอไว้ในรายงานการวิเคราะห์ผลกระทบสิ่งแวดล้อม พร้อมทั้งให้รายงานผลการดำเนินงานให้สำนักงานนโยบายและแผนทรัพยากรธรรมชาติและสิ่งแวดล้อม และกรมอุตสาหกรรมพื้นฐานและการเหมืองแร่ทราบทุกปี 4. หากผู้ถือใบอนุญาตมีความประสงค์ที่จะเปลี่ยนแปลงวิธีการทำเหมืองหรือเปลี่ยนแปลงเพิ่มเติมชนิดแร่ หรือการดำเนินงานที่แตกต่างจากที่เสนอไว้ในรายงานการวิเคราะห์ผลกระทบสิ่งแวดล้อม จะต้องเสนอรายละเอียดเกี่ยวกับการเปลี่ยนแปลงดังกล่าว ประกอบกับมาตรการป้องกันและแก้ไขผลกระทบสิ่งแวดล้อมที่เปลี่ยนแปลงไป เพื่อให้คณะกรรมการผู้ชำนาญการพิจารณารายการวิเคราะห์ผลกระทบสิ่งแวดล้อมพิจารณาให้ความเห็นชอบด้านสิ่งแวดล้อมก่อน 5. ในระหว่างการทำเหมือง หากพบโบราณวัตถุ หรือร่องรอยทางประวัติศาสตร์ โบราณคดี จะต้องรายงานและขอความร่วมมือจากกรมศิลปากรเข้าไปดำเนินการตรวจสอบพื้นที่ ทั้งนี้ ในระหว่างการสำรวจ จะต้องหยุดการทำเหมืองชั่วคราว และหากพิสูจน์แล้วพบว่าแหล่งที่มีความสำคัญทางประวัติศาสตร์ โบราณคดี ผู้ถือประทานบัตรจะต้องปฏิบัติตามเงื่อนไขของหน่วยงานที่เกี่ยวข้อง โดยไม่มีข้อเรียกร้องใด ๆ	- บริเวณชุมชนใกล้เคียง ได้แก่ บ้านจัดสรร - บริเวณพื้นที่ทำเหมือง	- ตั้งแต่เปิดทำเหมืองจนถึงอายุประทานบัตร - ตั้งแต่เปิดทำเหมืองจนถึงอายุประทานบัตร	เจ้าของโครงการ เจ้าของโครงการ
		- บริเวณที่ผ่านการทำเหมือง (พื้นที่หน้าเหมืองชั้นบนใต้) และบริเวณพื้นที่ประกอบการทำเหมือง	- ทุกปี	เจ้าของโครงการ
		- บริเวณพื้นที่ทำเหมือง	- ตั้งแต่เปิดทำเหมืองจนถึงอายุประทานบัตร	เจ้าของโครงการ
		- บริเวณพื้นที่ทำเหมือง	- ตั้งแต่เปิดทำเหมืองจนถึงอายุประทานบัตร	เจ้าของโครงการ

วันที่ 10/19... หน้า  
ชื่อ นาย... ผู้รับรอง

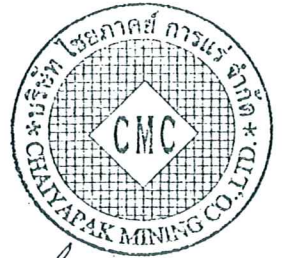

*(Handwritten signature)*



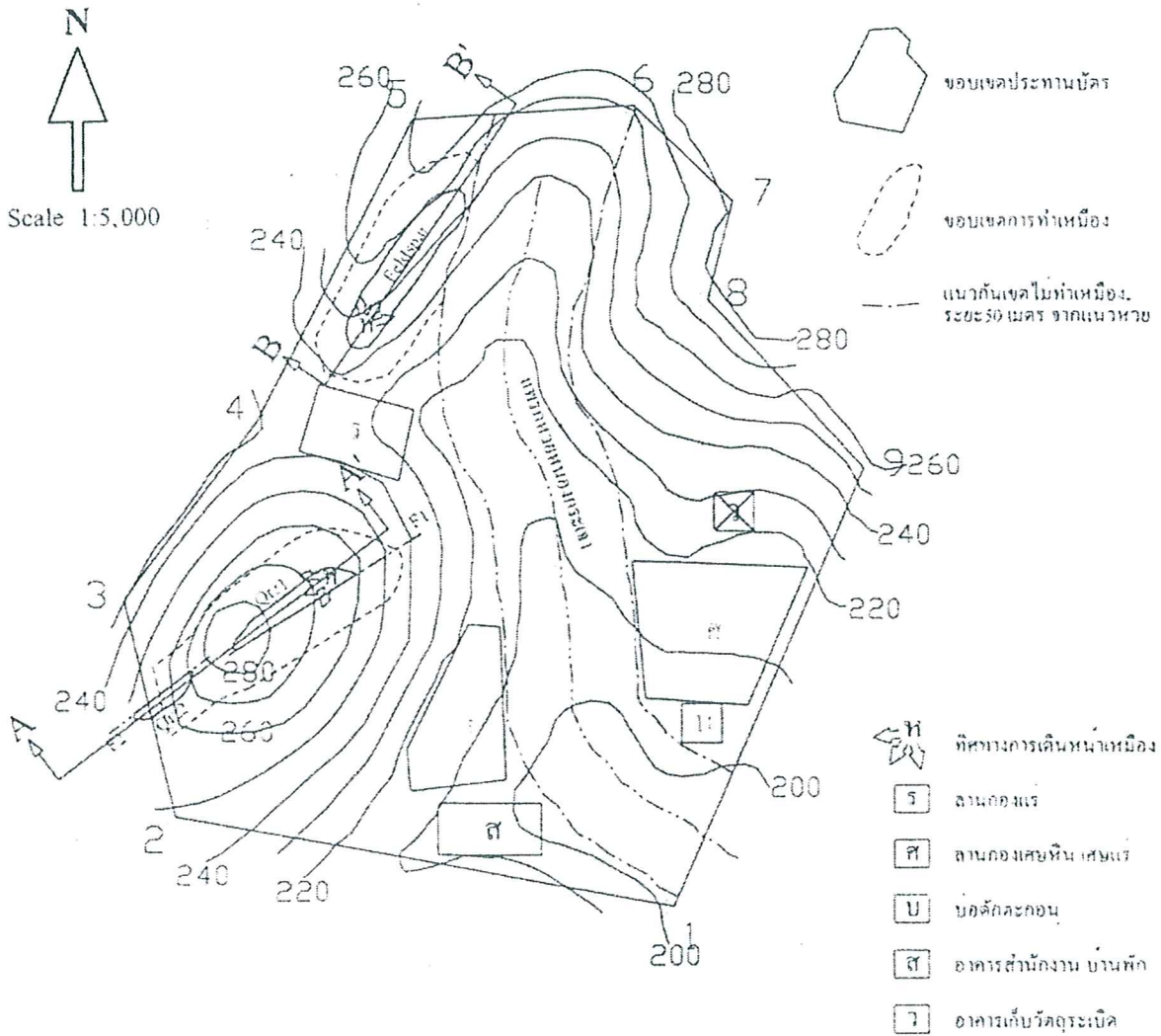

แผนผังโครงการทำเหมือง ชนิดแร่เฟลด์สปาร์ และ แร่ควอร์ตซ์ โดยวิธีเหมืองหาบ  
 สำหรับ คำขอประทานบัตรที่ 4/2546 หมายเลขหลักหมายเขตเหมืองแร่ที่ 32636  
 ของ บริษัท ไซยภาคการแร่ จำกัด  
 ตั้งอยู่ที่ หมู่ที่ 8 ตำบลวังไผ่ อำเภอห้วยกระเจา จังหวัดกาญจนบุรี

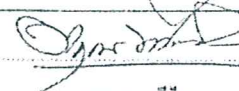

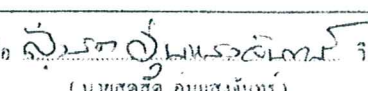
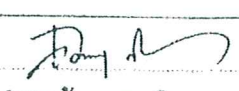
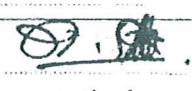
ภาพแสดงขอบเขตการทำเหมืองและทิศทางการเดินทางหน้าเหมือง เมื่อเริ่มต้นโครงการ

ลงชื่อ  (นายสุตวัสดี อุนแสวงจันทร์) กรรมการผู้จัดการบริษัท	 CHITPAK MINING CO., LTD.	ลงชื่อ  (นายสุตวัสดี อุนแสวงจันทร์) สามัญวิศวกร หมายเลขทะเบียนใบอนุญาตที่ สท.267	วิศวกรควบคุม
เอกสารนี้ผ่านการตรวจสอบแล้ว เมื่อวันที่ 7 เม.ย. 2547			
ลงชื่อ  (นายพนันท์ พิชะวาน) วิศวกรเหมืองแร่ 4	วิศวกรเหมืองแร่	ลงชื่อ  (นายพนันท์ พิชะวาน) หัวหน้าฝ่ายอุตสาหกรรมพื้นฐานและการเหมืองแร่	เจ้านักงานอุตสาหกรรมแร่ ประจำท้องที่
รูปที่ 1	พื้นที่ทำเหมืองและทิศทางการเดินทางหน้าของเหมืองแต่ละช่วงเวลา		

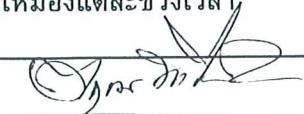

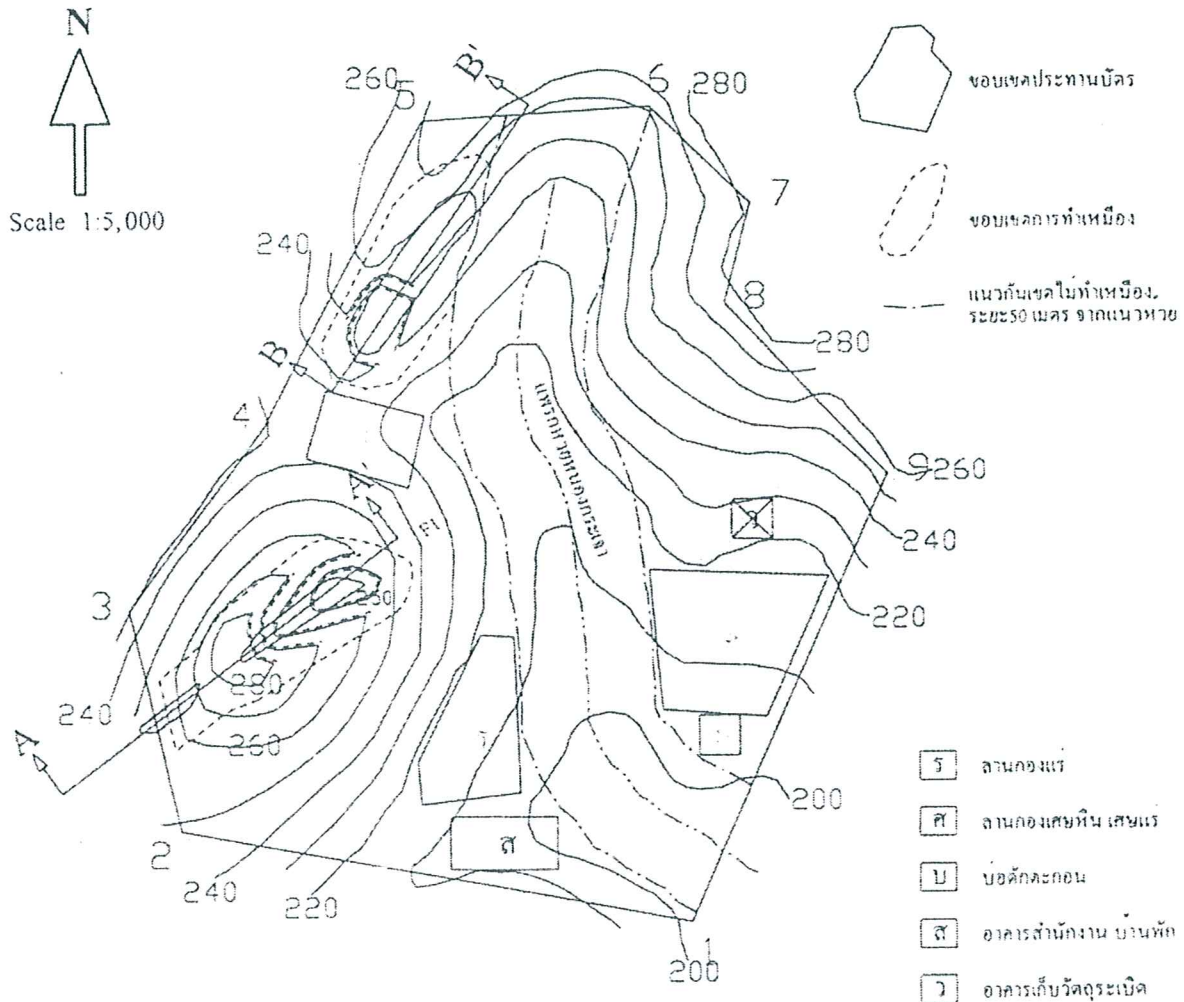

จำนวน... 11/19 หน้า  
 ดยชื่อ... 54831 ผู้รับรอง

  
  
 CHITPAK MINING CO., LTD.

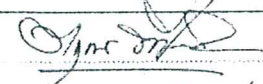

แผนผังโครงการทำเหมือง ชนิดแร่พลัดสปาร์ และ แร่ควอร์ตซ์ โดยวิธีเหมืองหอบ  
 สำหรับ คำขอประทานบัตรที่ 4/2546 หมายเลขหลักหมายเลขเขตเหมืองแร่ที่ 32636  
 ของ บริษัท ไซภาคยูการแร่ จำกัด  
 ตั้งอยู่ที่ หมู่ที่ 8 ตำบลวังไผ่ อำเภอห้วยกระเจา จังหวัดกาญจนบุรี

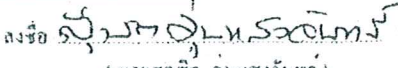
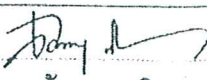

ภาพแสดงขอบเขตการทำเหมือง และพื้นที่ทางการเดินทางหน้าเหมือง เมื่อสิ้นสุดปีที่ 5 ของโครงการ

ลงชื่อ  (นายคงฤกษ์ ตรีโชภาคย์) กรรมการผู้จัดการบริษัท		ลงชื่อ  (นายสุชาติ คุณแสงจันทร์) สามัญวิศวกร หมายเลขทะเบียนใบอนุญาตที่ ๕๓.267
เอกสารนี้ผ่านการตรวจสอบแล้ว เมื่อวันที่ 7 มิ.ย. 2547		
ลงชื่อ  (นายนิพนธ์ ภิรมะมาน) วิศวกรเหมืองแร่ ๔	ลงชื่อ  (นายทรงศักดิ์ เทียงเท) หัวหน้าฝ่ายอุตสาหกรรมพื้นฐานและการเหมืองแร่	เจ้าพนักงานอุตสาหกรรมแร่ ประจำท้องที่
รูปที่ 1	(ต่อ)	

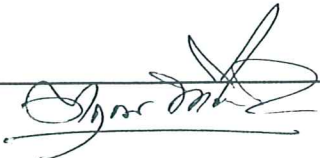
หน้า ..... หน้า  
 18/19  
 7732  
 ผู้รับเรื่อง

  



แผนผังโครงการทำเหมือง ชนิดแร่เฟลด์สปาร์ และ แร่ควอร์ตซ์ โดยวิธีเหมืองหอบ  
 สำหรับ คำขอประทานบัตรที่ 4/2546 หมายเลขหลักหมายเขตเหมืองแร่ที่ 32636  
 ของ บริษัท ไซยาไนด์การแร่ จำกัด  
 ตั้งอยู่ที่ หมู่ที่ 8 ตำบลวังไผ่ อำเภอห้วยกระเจา จังหวัดกาญจนบุรี

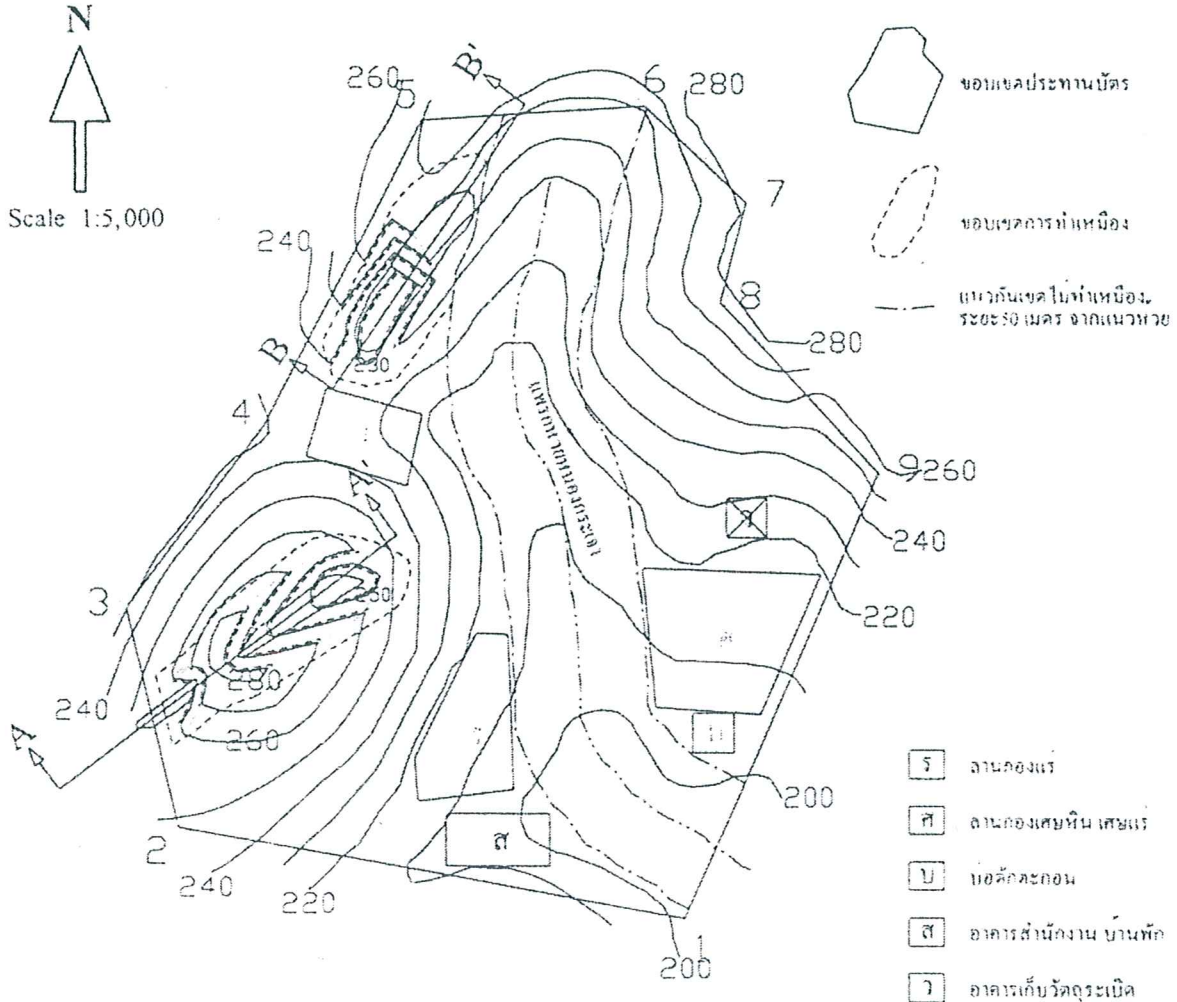

ภาพแสดงขอบเขตการทำเหมือง และ พื้นที่ทำการเดินหน้าเหมือง เมื่อสิ้นสุดปีที่ 10 ของโครงการ

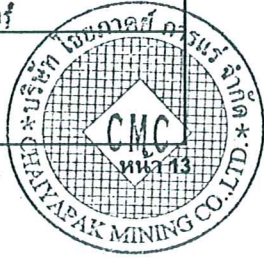
ลงชื่อ  (นายชัชพล ชาติไชยภาคย์) กรรมการผู้จัดการ บริษัทฯ		ลงชื่อ  (นายสุศักดิ์ อุ่นแสงจันทร์) งานวิศวกรรม หมายเลขทะเบียนใบอนุญาตที่ สท 267	13/19 .....หน้า 0000 .....คู่บารมี
เอกสารนี้ผ่านการตรวจสอบแล้ว เมื่อวันที่ 7 เม.ย. 2547		ลงชื่อ  (นายทนงศักดิ์ เทียงแท้) วิศวกรเหมืองแร่ หัวหน้าฝ่ายอุตสาหกรรมที่โบราณและถ่านหิน	
รูปที่ 1	(ต่อ)	 	

แผนผังโครงการทำเหมือง ชนิดแร่เฟลด์สปาร์ และ แร่ควอร์ตซ์ โดยวิธีเหมืองหอบ  
 สำหรับ คำขอประทานบัตรที่ 4/2546 หมายเลขหลักหมายเลขเหมืองแร่ที่ 32636  
 ของ บริษัท ไซยภาคการแร่ จำกัด  
 ตั้งอยู่ที่ หมู่ที่ 8 ตำบลวังไผ่ อำเภอห้วยกระเจา จังหวัดกาญจนบุรี

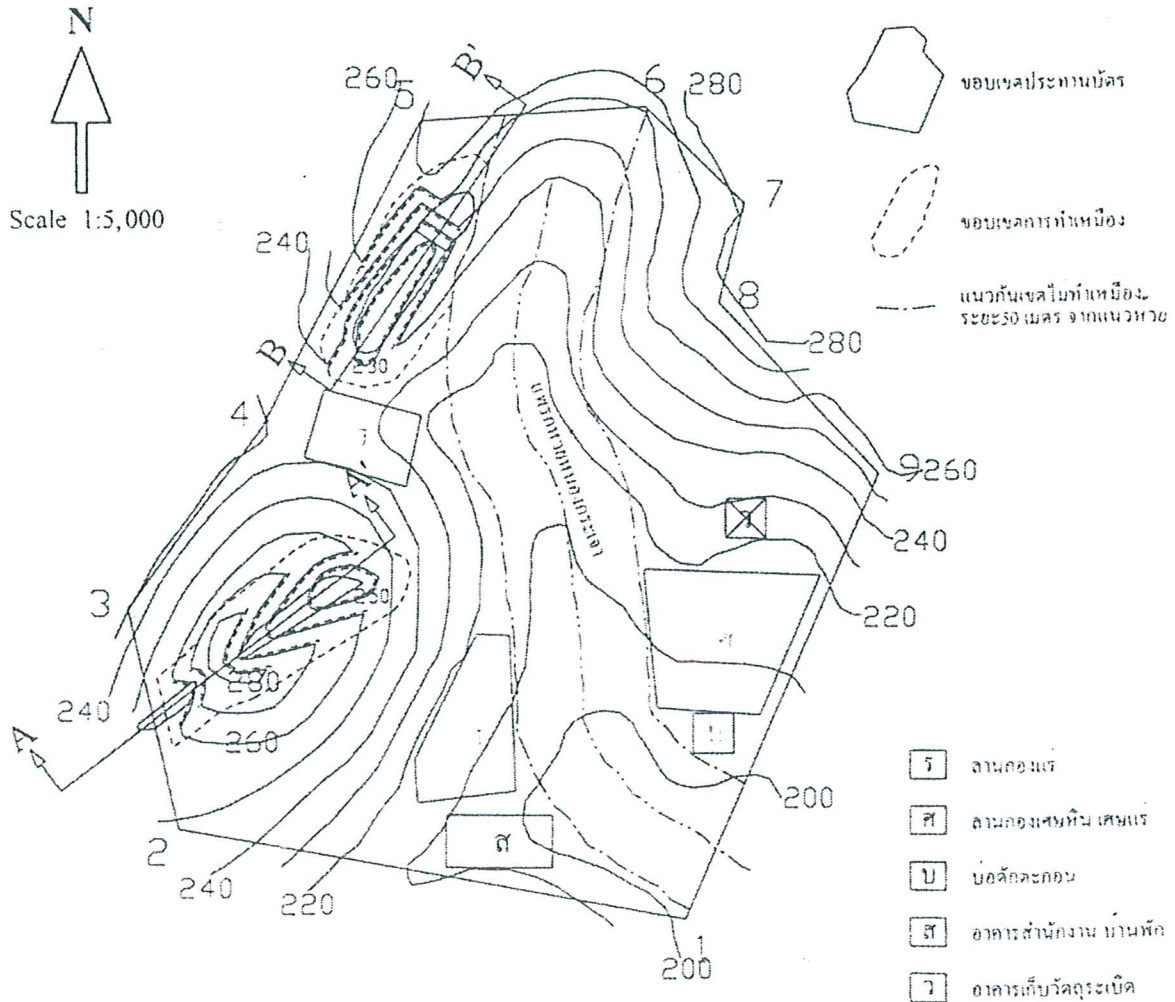

ภาพแสดงขอบเขตการทำเหมือง และวิถีทางการเดินทางเหมือง เมื่อสิ้นสุดปีที่ 15 ของโครงการ

ลงชื่อ *[Signature]* ( นายอดุลย์ ตรีไชยภาค ) กรรมการผู้จัดการบริษัท

ลงชื่อ *[Signature]* ( นายสุศักดิ์ อุ่นแสงจันทร์ ) สมาชิกสภากรรมาธิการ หมายเลขทะเบียนใบอนุญาตที่ สบ.267



เอกสารนี้ผ่านการตรวจสอบแล้ว เมื่อวันที่ 7 เม.ย. 2547

ลงชื่อ *[Signature]* ( นายนิพนธ์ ธิษะมาน ) วิศวกรเหมืองแร่ วิศวกรเหมืองแร่ 4

ลงชื่อ *[Signature]* ( นายทนงศักดิ์ เทียงแท้ ) เจ้าพนักงานอุตสาหกรรมแร่ ประจำกองที่ หัวหน้าฝ่ายอุตสาหกรรมพื้นฐานและการเหมืองแร่

รูปที่ 1 (ต่อ)

จำนวน 19/19 หน้า  
 ลงชื่อ *[Signature]* ผู้รับรอง

*[Signature]*

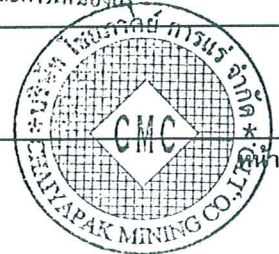

แผนผังโครงการทำเหมือง ชนิดแรฟเฟิลด์สปาร์ และ แร่ควอร์ตซ์ โดยวิธีเหมืองหาบ  
 สำหรับ คำขอประทานบัตรที่ 4/2546 หมายเลขหลักหมายเลขเหมืองแร่ที่ 32636  
 ของ บริษัท ไทยภาคอุสาหกรรม จำกัด  
 ตั้งอยู่ที่ หมู่ที่ 8 ตำบลวังไผ่ อำเภอห้วยกระเจา จังหวัดกาญจนบุรี

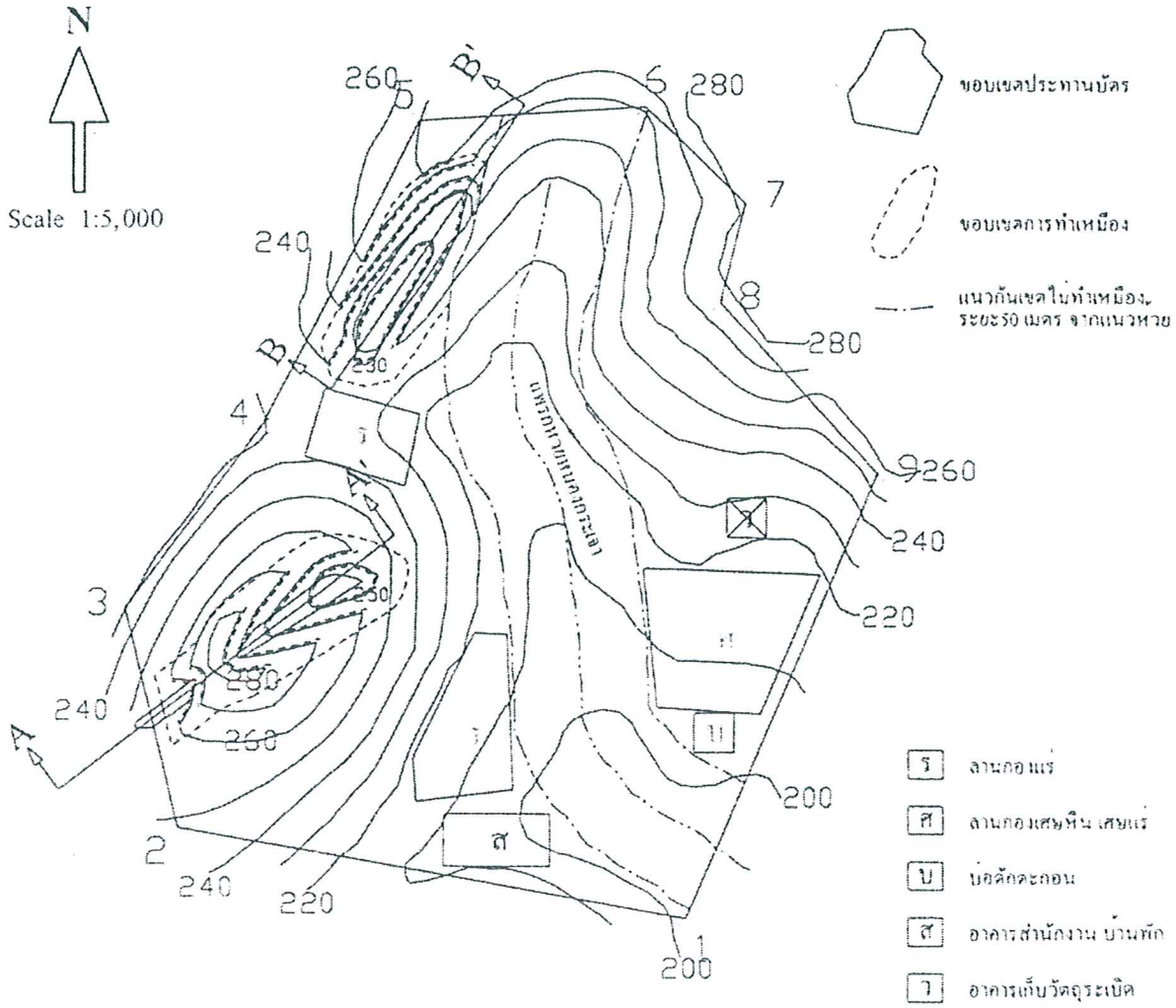

ภาพแสดงขอบเขตการทำเหมือง และพื้นที่ของการเดินหน้าเหมือง เมื่อสิ้นสุดปีที่ 19 ของโครงการ

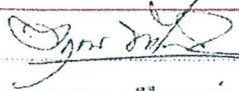
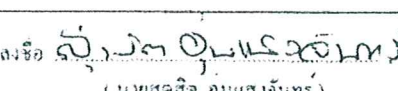
ลงชื่อ  (นายอดุล ภูมิโชภักย์) กรรมการผู้จัดการบริษัทฯ	ลงชื่อ  (นายสุศักดิ์ อุนแสงจันทร์) สามัญวิศวกร หมายเลขทะเบียนใบอนุญาตที่ สบ.267
--	---

เอกสารนี้ผ่านการตรวจสอบแล้ว เมื่อวันที่ 7 เม.ย. 2547

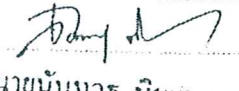
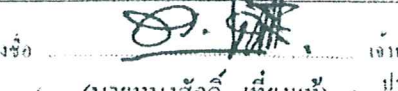
ลงชื่อ  (นายเนิ่นนุช หิมะมาน) วิศวกรเหมืองแร่ วิศวกรเหมืองแร่ 4	ลงชื่อ  (นายทองศักดิ์ เทียงแท้) เจ้าหน้าที่ หัวหน้าฝ่ายอุตสาหกรรมที่บริเวณและกรรมสิทธิ์
---	--

รูปที่ 1 (ต่อ)

จำนวน 15/18 หน้า  
 ลงชื่อ  ผู้รับรอง

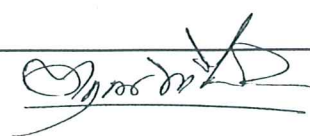

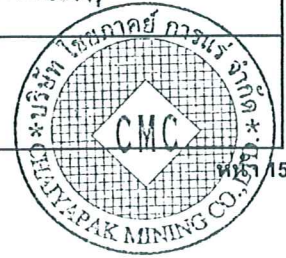

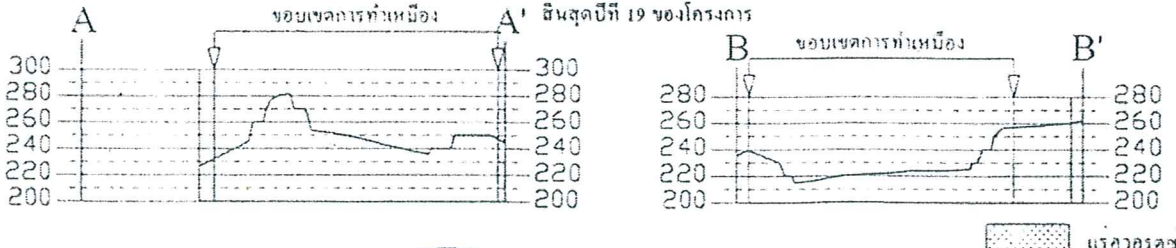
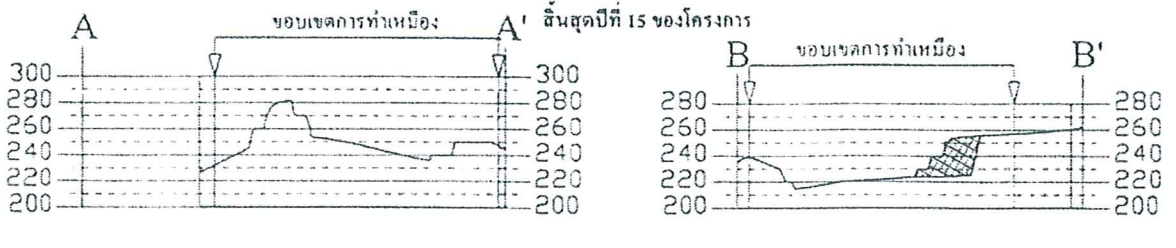
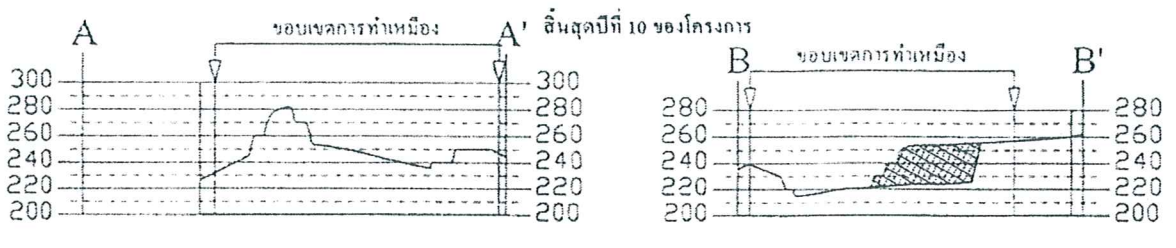
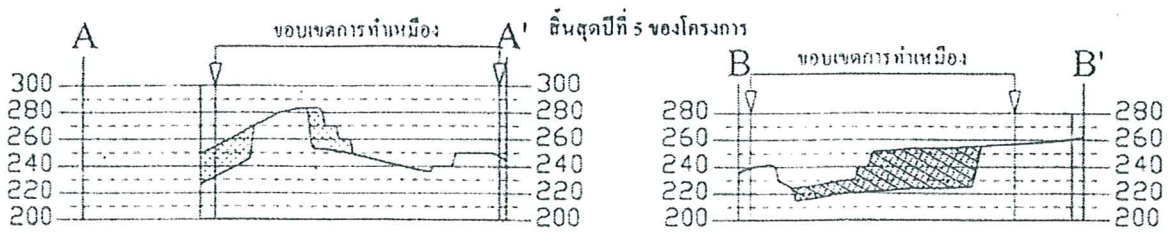
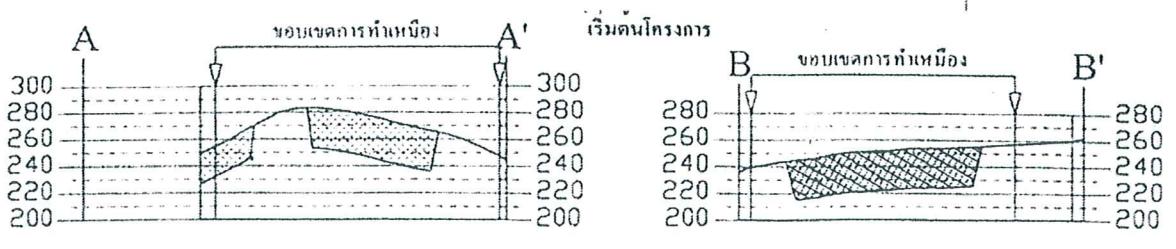

Scale 1:5,000 ภาพตัดขวางแสดงพื้นที่ขุดเจาะเหมืองตามแต่ละช่วงเวลาออกแบบทำเหมือง

ลงชื่อ (นายชญาต ชาติโชติภักย์) กรรมการผู้จัดการบริษัท



ลงชื่อ (นายสุชาติ อุณหะจันทร์) วิศวกรควบคุม  
 สามัญวิศวกร หมายเหตุทะเบียนใบอนุญาตที่ สบ.267

จำนวน 16/19 หน้า  
 ลงชื่อ ผู้รับรอง

เอกสารนี้ผ่านการตรวจสอบแล้ว เมื่อวันที่ 7 เม.ย. 2547  
 ลงชื่อ วิศวกรเหมืองแร่  
 (นายทนงศักดิ์ เที่ยงแท้) วิศวกรเหมืองแร่ ๑

ลงชื่อ วิศวกรเหมืองแร่  
 (นายทนงศักดิ์ เที่ยงแท้) ปรึกษาเหมืองแร่  
 วิศวกรนำร่องอุตสาหกรรมพื้นฐานและการเหมืองแร่

รูปที่ 1

(ต่อ)

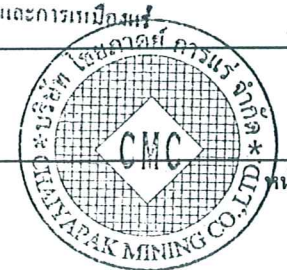

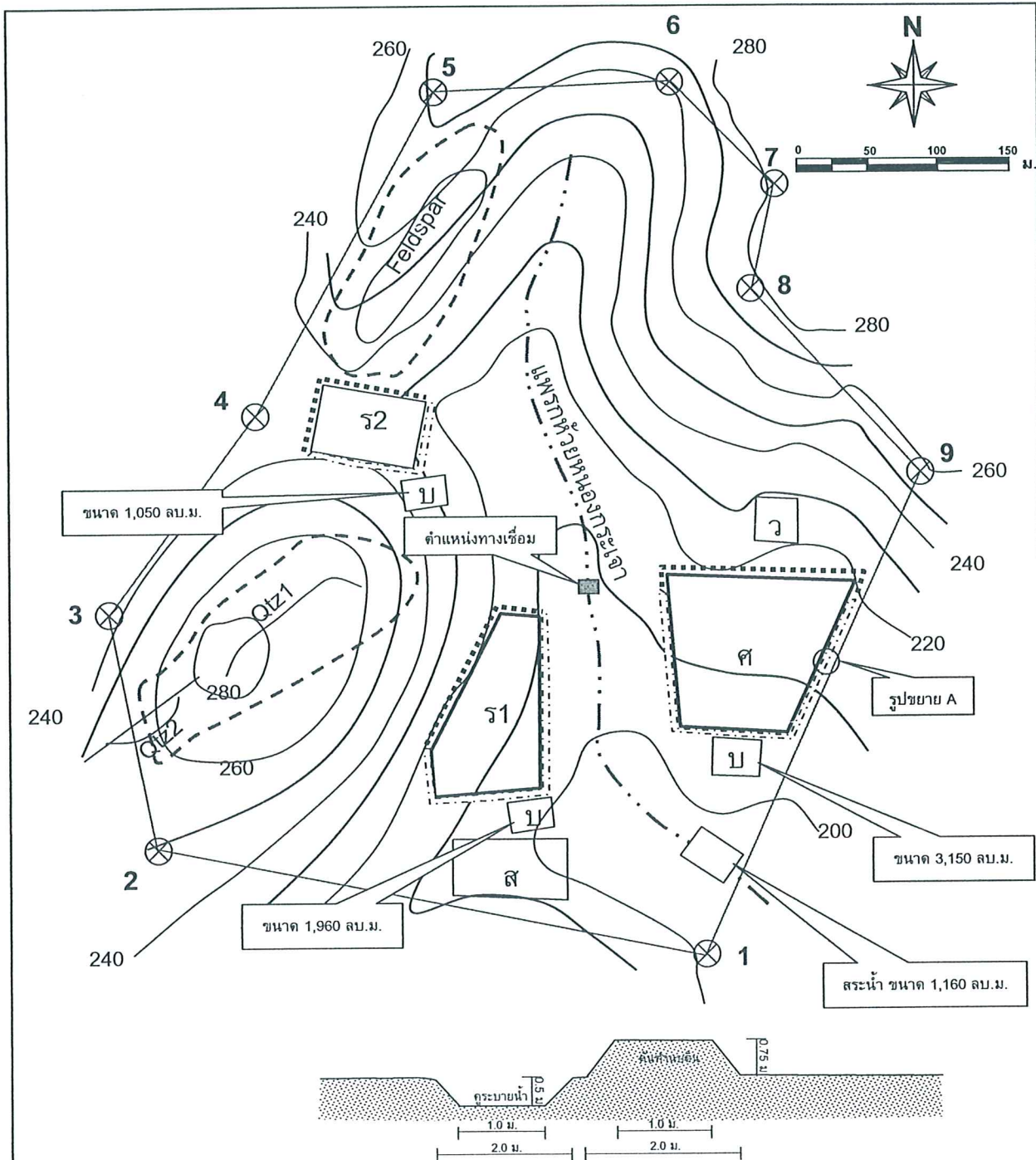

สัญลักษณ์ :

- |  |                       |  |                                       |
|--|-----------------------|--|---------------------------------------|
|  | ขอบเขตคำขอประทานบัตร  |  | ลานกองแร่บริเวณที่ 1 กองแร่ควอร์ตซ์   |
|  | ขอบเขตท่าเหมือง       |  | ลานกองแร่บริเวณที่ 2 กองแร่เฟลด์สปาร์ |
|  | แพรงห้วยทองกระจอก     |  | อาคารสำนักงาน บ้านพัก                 |
|  | อาคารสำนักงาน บ้านพัก |  | ลานกองเศษหิน เศษแร่                   |
|  | ลานกองเศษหิน เศษแร่   |  | บ่อดักตะกอน                           |
|  | บ่อดักตะกอน           |  | คูระบายน้ำและคันกั้นน้ำดิน            |
|  |                       |  | คันกั้นน้ำดิน                         |

รูปที่ 2 ระบบระบายน้ำบริเวณพื้นที่โครงการ





จำนวน 17/19 หน้า  
 ลงชื่อ ผู้รับรอง

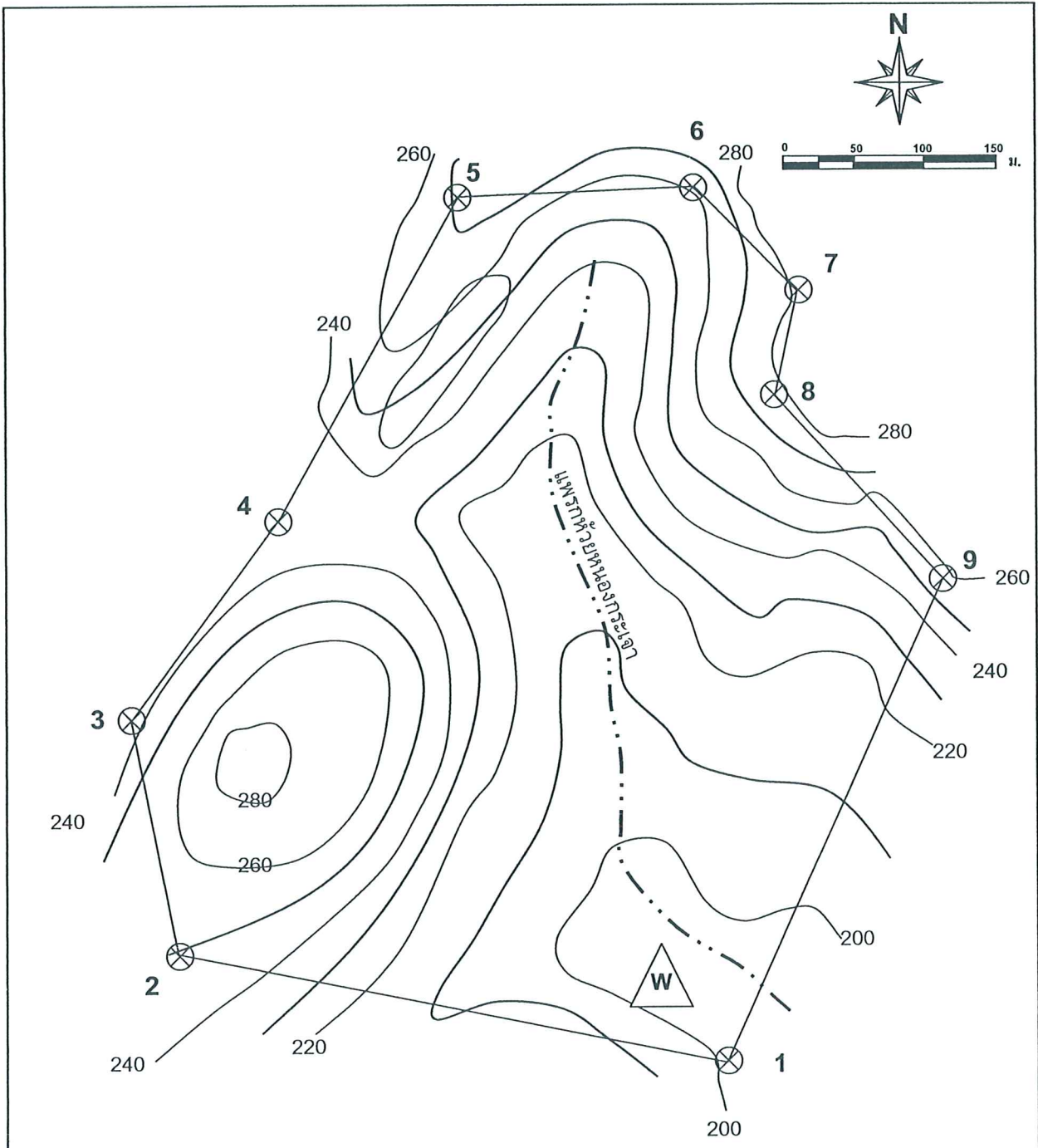





สัญลักษณ์ :

-  ขอบเขตคำขอประทานบัตร
-  เส้นระดับความสูง
-  แนวท่ำห้ำยหน่งภระเจอ
-  จุดเก็บตัวอย่างน้ำผิวดินบริเวณพื้นที่โครงการ

จำนวน... 19/19 ... หน้า  
 ชื่อ... ไทศรี ... ผู้รับรอง

รูปที่ 4

ตำแหน่งติดตามตรวจสอบคุณภาพน้ำบริเวณพื้นที่โครงการ

*(Handwritten signature)*



แนวทางการเสนอรายงาน



แนวทางการเสนอรายงานผลการปฏิบัติตามมาตรการป้องกันและแก้ไข  
ผลกระทบสิ่งแวดล้อมและมาตรการติดตามตรวจสอบคุณภาพสิ่งแวดล้อม  
ประเภทโครงการเหมืองแร่ โรงโม่และบดย่อยหิน

เพื่อให้รูปแบบของรายงานผลการปฏิบัติตามมาตรการเป็นไปในแนวทางเดียวกัน อีกทั้ง  
เพื่อใช้เป็นแนวทางในการจัดทำรายงานของเจ้าของโครงการหรือผู้ที่ได้รับมอบหมายจากเจ้าของ  
โครงการให้ เป็นผู้จัดทำรายงาน ให้ผู้จัดทำรายงานเสนอรายงานผลการปฏิบัติตามมาตรการฯ ตาม  
รูปแบบตัวอย่าง ดังนี้

1. ส่วนหน้าของรายงาน

1.1 ปกหน้าประกอบด้วย

- ชื่อ โครงการ
- เจ้าของโครงการและสถานที่อยู่ที่ติดต่อได้
- สถานที่ตั้งโครงการ
- บริษัทที่ปรึกษาผู้จัดทำรายงาน (ถ้ามี)

1.2 หนังสือรับรองการจัดทำรายงาน ฯ บัญชีรายชื่อผู้จัดทำรายงานตามแบบ ตต. 1

2. บทนำ

2.1 รายละเอียดโครงการโดยสังเขป ตามแบบ ตต.2

- ที่ตั้ง แผนที่ตั้งและภาพประกอบ
- การดำเนินงานโดยทั่วไปของโครงการ
- การใช้พื้นที่ เสนอภาพแสดงลักษณะการใช้ที่ดินภายในเขตพื้นที่โครงการ

2.2 ความเป็นมาของการจัดทำรายงาน

2.3 แผนการดำเนินการตามมาตรการป้องกันและแก้ไขผลกระทบสิ่งแวดล้อม และมาตรการ

ติดตาม

ตรวจสอบคุณภาพสิ่งแวดล้อม ตามที่ระบุไว้ในรายงานผลกระทบสิ่งแวดล้อมเบื้องต้น

3. ผลการดำเนินการตามมาตรการป้องกันและลดผลกระทบสิ่งแวดล้อม

- 3.1 จัดทำตารางเปรียบเทียบมาตรการป้องกันและแก้ไขผลกระทบสิ่งแวดล้อมที่กำหนดไว้ใน  
รายงานผลกระทบสิ่งแวดล้อมเบื้องต้น และการปฏิบัติตามมาตรการป้องกันและแก้ไข  
ผลกระทบ สิ่งแวดล้อมตามจริง แสดงพร้อมภาพถ่ายมาตรการป้องกันและแก้ไข  
ผลกระทบที่เป็นรูปธรรมประกอบการพิจารณาทุกข้อของมาตรการ ตามแบบ ตต.3

- 3.2 หากโครงการมีการเปลี่ยนแปลงรายละเอียดการดำเนินการหรือมาตรการป้องกันและแก้ไขผลกระทบสิ่งแวดล้อมที่แตกต่างไปจากรายละเอียดหรือมาตรการที่เสนอไว้ในรายงาน ฯ ที่ผ่านความเห็นชอบแล้ว ให้เสนอมาตรการป้องกันและแก้ไขผลกระทบสิ่งแวดล้อมที่เปลี่ยนแปลงดังกล่าว พร้อมให้เหตุผลประกอบ โดยแสดงข้อมูลพร้อมภาพประกอบด้วย

#### 4. ผลการติดตามตรวจสอบคุณภาพสิ่งแวดล้อม

- 4.1 แสดงจุดเก็บตัวอย่างคุณภาพสิ่งแวดล้อม เช่น คุณภาพอากาศ น้ำ เสียง เป็นต้น ต้องแสดงโดยใช้แผนที่ประกอบ พร้อมทั้ง แสดงพารามิเตอร์ในการตรวจวัด วิธีการเก็บตัวอย่าง วิธีการวิเคราะห์ตัวอย่าง และมาตรฐานเปรียบเทียบ
- 4.2 ให้เปรียบเทียบผลการตรวจวัดคุณภาพสิ่งแวดล้อมกับมาตรฐานคุณภาพสิ่งแวดล้อมของประเทศไทย ผลการตรวจวัดของทุกครั้งที่ผ่านมาและคุณภาพสิ่งแวดล้อมที่ประเมินได้ในรายงาน ฯ ที่ผ่าน ความเห็นชอบ โดยแสดงในรูปกราฟ ตารางหรือลักษณะอื่น ๆ ที่สามารถแสดงการเปรียบเทียบผล การตรวจวัดคุณภาพสิ่งแวดล้อมได้อย่างชัดเจน รวมทั้งวิจารณ์ผล และให้ข้อเสนอแนะ
- 4.3 ต้องมีภาพถ่ายแสดงขณะทำการเก็บตัวอย่าง ภาพถ่ายเครื่องมือขณะตรวจวัด (ภาคสนาม) พร้อมแสดง วันที่ และเวลาในภาพถ่ายอย่างชัดเจน โดยการถ่ายภาพจะต้องแสดงให้เห็นว่าเป็นการตรวจวัด ณ สถานที่ ตามที่กำหนดไว้ในรายงาน ฯ

#### 5. สรุปผลการติดตามตรวจสอบคุณภาพสิ่งแวดล้อม

สรุปผลการติดตามตรวจสอบการปฏิบัติตามเงื่อนไขของมาตรการป้องกันและแก้ไขผลกระทบสิ่งแวดล้อมและผลการตรวจวัดคุณภาพสิ่งแวดล้อมในการติดตามตรวจสอบครั้งนี้ พร้อมทั้งสรุปประเด็นการปฏิบัติที่ต้องปรับปรุงโดยเสนอแนะมาตรการเพิ่มเติมหรือเห็นสมควรยุติการปฏิบัติ เนื่องจากการปฏิบัติตามมาตรการที่ผ่านมาสามารถป้องกันและแก้ไขผลกระทบสิ่งแวดล้อมได้อย่างสมบูรณ์ หรือมาตรการดังกล่าว ไม่มีความจำเป็นต้องปฏิบัติอีกต่อไป โดยมีข้อมูลต่าง ๆ สนับสนุนอย่างเพียงพอ หากผู้ประกอบการต้องการปรับเปลี่ยนมาตรการฯ หรือวิธีการปฏิบัติอย่างหนึ่งอย่างใด ต้องเสนอรายละเอียดให้คณะกรรมการผู้ชำนาญการพิจารณาเห็นชอบกับมาตรการฯ ที่ขอเปลี่ยนแปลงก่อนจึงจะสามารถดำเนินการเปลี่ยนแปลงได้

## 6. ภาคผนวก

ประกอบด้วยแหล่งที่มาของเอกสารอ้างอิงต่าง ๆ สำเนาหนังสืออนุญาตขึ้นทะเบียนห้องปฏิบัติการวิเคราะห์เอกชน สำเนาหนังสืออนุญาตการขอเปลี่ยนแปลงรายละเอียดโครงการหรือมาตรการ แผนภาพหรือภาพถ่ายอุปกรณ์เครื่องมือที่ใช้ในการเก็บตัวอย่าง เพื่อตรวจวิเคราะห์คุณภาพสิ่งแวดล้อมและข้อมูลประกอบอื่น ๆ เป็นต้น

### การเสนอรายงาน

หน่วยงานที่จัดส่ง : รายงานผลการปฏิบัติตามมาตรการที่จัดทำขึ้น จะต้องส่งให้หน่วยงานที่เกี่ยวข้องพิจารณา ดังนี้

1. สำนักงานนโยบายและแผน  
ROM 1 ชุด  
ทรัพยากรธรรมชาติและสิ่งแวดล้อม จำนวน 1 ฉบับ พร้อม CD-ROM 1 ชุด
2. กรมอุตสาหกรรมพื้นฐานและการเหมืองแร่  
ROM 1 ชุด จำนวน 1 ฉบับ พร้อม CD-ROM 1 ชุด
3. สำนักงานทรัพยากรธรรมชาติ  
ROM 1 ชุด  
และสิ่งแวดล้อมจังหวัด จำนวน 1 ฉบับ พร้อม CD-ROM 1 ชุด

ระยะเวลาที่จัดส่ง : ส่ง 2 ครั้ง ต่อปี คือ ภายในเดือนกรกฎาคม (รวบรวมผลการติดตามตรวจสอบของเดือนมกราคมถึงมิถุนายน) และภายในเดือนมกราคม (รวบรวมผลการติดตามตรวจสอบของเดือนกรกฎาคมถึงธันวาคมของปีก่อน)

หนังสือรับรองการจัดทำรายงานผลการปฏิบัติตามมาตรการป้องกันและแก้ไขผลกระทบสิ่งแวดล้อม  
และมาตรการติดตามตรวจสอบคุณภาพสิ่งแวดล้อม  
โครงการด้านเหมืองแร่ โรงโม่และบดย่อยหิน

วันที่ ..... เดือน ..... พ.ศ. ....

หนังสือรับรองฉบับนี้ ขอรับรองว่า ..... เป็นผู้จัดทำ  
รายงานผลการปฏิบัติตามมาตรการป้องกันและแก้ไขผลกระทบสิ่งแวดล้อมและมาตรการติดตาม  
ตรวจสอบคุณภาพ สิ่งแวดล้อม โครงการ ..... ของ  
.....  
ประจำเดือน ..... โดยมีคณะผู้จัดทำรายงาน ดังต่อไปนี้

ผู้จัดทำรายงาน	ลายมือชื่อ	ตำแหน่ง
.....	.....	.....
.....	.....	.....
.....	.....	.....
.....	.....	.....

ขอแสดงความนับถือ

.....  
ตำแหน่ง .....  
(ประทับตราบริษัท)

รายงานผลการปฏิบัติตามมาตรการป้องกันและแก้ไขผลกระทบสิ่งแวดล้อม  
 และมาตรการติดตามตรวจสอบคุณภาพสิ่งแวดล้อม  
 โครงการด้านเหมืองแร่ โรงโม่และบดย่อยหิน

1. ชื่อโครงการ.....
2. สถานที่ตั้ง .....
3. ขนาดพื้นที่โครงการ.....
4. ชื่อเจ้าของโครงการ .....
5. จัดทำโดย.....
6. โครงการผ่านการพิจารณาของคณะกรรมการผู้ชำนาญการเมื่อวันที่ ..... เดือน ..... พ.ศ. ....
7. โครงการได้รับอนุญาตประทานบัตร เมื่อวันที่ ..... เดือน ..... พ.ศ. ....
8. โครงการได้นำเสนอรายงานผลการปฏิบัติครั้งสุดท้าย เมื่อวันที่ ..... เดือน ..... พ.ศ. ....
9. รายละเอียดโครงการ
  - 9.1 ลักษณะของโครงการ .....
  - .....
  - .....
  - .....
  - 9.2 พื้นที่และลักษณะการใช้ประโยชน์ที่ดินโดยรอบ (ในปัจจุบัน) .....
  - .....
  - .....
  - .....
  - 9.3 กิจกรรมในโครงการ
    - การทำเหมืองแร่.....
    - .....
    - .....
    - .....
    - การแต่งแร่ .....
    - .....
    - .....
    - .....
    - เส้นทางคมนาคมขนส่ง .....
    - .....
    - .....
    - .....
    - สิ่งก่อสร้างภายในโครงการ .....
    - .....
    - .....
    - .....
    - รายละเอียดอื่น ๆ .....
    - .....
    - .....
    - .....

ตารางที่ 1. แบบรายงานผลการปฏิบัติตามมาตรการป้องกันและแก้ไขผลกระทบสิ่งแวดล้อม  
และมาตรการติดตามตรวจสอบคุณภาพสิ่งแวดล้อม  
โครงการ .....

เงื่อนไขตามมาตรการ	ผลการปฏิบัติตามมาตรการ	ปัญหา อุปสรรค ที่ไม่สามารถปฏิบัติตาม มาตรการ และแนวทางแก้ไข
<p>1. มาตรการป้องกันและแก้ไข ผลกระทบสิ่งแวดล้อมที่เสนอไว้ใน รายงานผลกระทบสิ่งแวดล้อม เบื้องต้น</p> <p>1.1 ...</p> <p>1.2 ...</p> <p>1.3 ...</p>		
<p>2. มาตรการป้องกันและแก้ไข ผลกระทบสิ่งแวดล้อมที่กำหนดโดย คณะกรรมการผู้ชำนาญการ พิจารณารายงานผลกระทบ สิ่งแวดล้อมเบื้องต้น</p> <p>2.1 ...</p> <p>2.2 ...</p> <p>2.3 ...</p>		

ตารางที่ 2 แบบบันทึกผลการตรวจวัดคุณภาพอากาศ

ตารางที่ 2.1 แบบบันทึกผลการตรวจวัดคุณภาพอากาศในบรรยากาศ

ชื่อโครงการ.....

ตั้งอยู่ที่.....

ครั้งที่..... ประจำปี พ.ศ..... วันที่..... เดือน..... พ.ศ.....

สถานที่เก็บตัวอย่าง.....

ตำแหน่งตรวจวัด	ค่าความเข้มข้นเฉลี่ย.....ชั่วโมง (มิลลิกรัมต่อลูกบาศก์เมตร)		
	วัน / เดือน / ปี	วัน / เดือน / ปี	วัน / เดือน / ปี
มาตรฐาน *			

หมายเหตุ : \* มาตรฐานตามประกาศคณะกรรมการสิ่งแวดล้อมแห่งชาติ ฉบับที่ 10 (พ.ศ. 2538) เรื่อง กำหนดมาตรฐานคุณภาพอากาศ ในบรรยากาศ ลงวันที่ 17 เมษายน พ.ศ. 2538

ตารางที่ 2.2 แบบบันทึกผลการตรวจวัดคุณภาพอากาศจากแหล่งกำเนิดหรือปล่องของโรงเตาแร่ หรือ โรงโม่และบดย่อยหิน

ชื่อโครงการ.....

ตั้งอยู่ที่.....

ครั้งที่..... ประจำปี พ.ศ..... วันที่..... เดือน..... พ.ศ.....

สถานที่เก็บตัวอย่าง.....

ตำแหน่งตรวจวัด	ค่าความเข้มข้นเฉลี่ย.....ชั่วโมง (มิลลิกรัมต่อลูกบาศก์เมตร)		
	วัน / เดือน / ปี	วัน / เดือน / ปี	วัน / เดือน / ปี
มาตรฐาน *			

หมายเหตุ : \* มาตรฐานตามประกาศกระทรวงวิทยาศาสตร์ เทคโนโลยีและสิ่งแวดล้อม เรื่อง กำหนด มาตรฐานควบคุมการปล่อยฝุ่นละออง จากโรงโม่ บดหรือย่อยหิน ลงวันที่ 20 ธันวาคม พ.ศ. 2539

**ตารางที่ 3** แบบบันทึกผลการตรวจวัดคุณภาพน้ำ

**ตารางที่ 3.1** แบบบันทึกผลการตรวจวัดคุณภาพน้ำผิวดินและน้ำใต้ดิน

ชื่อโครงการ .....

ตั้งอยู่ที่ .....

ครั้งที่ ..... ประจำปี พ.ศ. .... วันที่ ..... เดือน ..... พ.ศ. ....

สถานที่เก็บตัวอย่าง .....

ตำแหน่งตรวจวัด	พารามิเตอร์ที่ตรวจวัด					
มาตรฐาน *						

หมายเหตุ : \* มาตรฐานคุณภาพน้ำในแหล่งน้ำผิวดินประเภท..... จากประกาศสำนักงานคณะกรรมการสิ่งแวดล้อมแห่งชาติ ฉบับที่ 8 (พ.ศ.2537) เรื่องกำหนดมาตรฐานคุณภาพน้ำในแหล่งน้ำผิวดิน ลงวันที่ 24 กุมภาพันธ์ พ.ศ. 2537

\* มาตรฐานคุณภาพน้ำบาดาลที่ใช้บริโภค จากประกาศกระทรวงอุตสาหกรรม ฉบับที่ 12 (พ.ศ. 2542) ออกตามความใน

พระราชบัญญัติน้ำบาดาล พ.ศ. 2520 เรื่อง กำหนดหลักเกณฑ์และมาตรการในทางวิชาการ  
สำหรับการป้องกันด้านสาธารณสุข  
และป้องกันสิ่งแวดล้อมเป็นพิษ



ตารางที่ 3.2 แบบบันทึกผลการตรวจวัดคุณภาพน้ำที่เกิดจากกิจกรรมการทำเหมืองแร่และการแต่งแร่ หรือการโม่และบดย่อยหิน

ชื่อโครงการ.....  
 ตั้งอยู่ที่.....  
 ครั้งที่..... ประจำปี พ.ศ..... วันที่..... เดือน..... พ.ศ.....  
 สถานที่เก็บตัวอย่าง.....

ตำแหน่งตรวจวัด	พารามิเตอร์ที่ตรวจวัด		
มาตรฐาน*			

หมายเหตุ : \* มาตรฐานตามประกาศกระทรวงวิทยาศาสตร์ เทคโนโลยีและสิ่งแวดล้อม ฉบับที่ 3 (พ.ศ. 2539) เรื่อง กำหนดมาตรฐาน

ควบคุมการระบายน้ำทิ้งจากแหล่งกำเนิดประเภทโรงงานอุตสาหกรรมและนิคม

อุตสาหกรรม

ตารางที่ 4 แบบบันทึกผลการตรวจวัดระดับเสียงและแรงสั่นสะเทือน

ตารางที่ 4.1 แบบบันทึกผลการตรวจวัดระดับเสียงโดยทั่วไป

ชื่อโครงการ .....

ตั้งอยู่ที่ .....

ครั้งที่ ..... ประจำปี พ.ศ. ....

วันที่ ..... เดือน ..... พ.ศ. ....

สถานที่เก็บตัวอย่าง 1. ....

2. ....

3. ....

เวลา	ผลการตรวจวัดระดับเสียง [ dB (A) ]	มาตรฐาน *
	สถานที่เก็บตัวอย่าง.....	
07.00 - 08.00		
08.00 - 09.00		
09.00 - 10.00		
...		
...		
...		
04.00 - 05.00		
05.00 - 06.00		
06.00 - 07.00		
Leq 24 hrs.Ldn.		

หมายเหตุ : \* มาตรฐานตามประกาศคณะกรรมการสิ่งแวดล้อมแห่งชาติ ฉบับที่ 15 (พ.ศ. 2540)

เรื่อง กำหนดมาตรฐานระดับเสียงโดยทั่วไป ประกาศ ณ วันที่ 12 มีนาคม พ.ศ.

ตารางที่ 4.2 แบบบันทึกผลการตรวจวัดระดับเสียงในสถานประกอบการ

ชื่อโครงการ .....

ตั้งอยู่ที่ .....

ครั้งที่ ..... ประจำปี พ.ศ. ....

วันที่ ..... เดือน ..... พ.ศ. ....

เวลา	ผลการตรวจวัดระดับเสียง [ dB (A) ]	มาตรฐาน *
	สถานีเก็บตัวอย่าง.....	
08.00 - 09.00		
09.00 - 10.00		
10.00 - 11.00		
11.00 - 12.00		
12.00 - 13.00		
13.00 - 14.00		
14.00 - 15.00		
15.00 - 16.00		
Leq 8		
L max		

หมายเหตุ : \* มาตรฐานตามประกาศกระทรวงวิทยาศาสตร์ เทคโนโลยีและสิ่งแวดล้อม เรื่อง กำหนดมาตรฐานควบคุมระดับเสียงและความสั่นสะเทือนจากการทำเหมืองหิน ลงวันที่ 23 พฤศจิกายน พ.ศ. 2539

ตารางที่ 4.3 แบบบันทึกผลการตรวจวัดเสียงและแรงสั่นสะเทือนจากการระเบิดทำเหมืองแร่

ชื่อโครงการ.....

ตั้งอยู่ที่.....

ครั้งที่.....ประจำปี พ.ศ.....

วันที่.....เดือน.....พ.ศ.....

ตำแหน่งตรวจวัด	ผลการตรวจวัด		
มาตรฐาน *			

หมายเหตุ : \* มาตรฐานตามประกาศกระทรวงวิทยาศาสตร์ เทคโนโลยีและสิ่งแวดล้อม เรื่อง กำหนดมาตรฐานควบคุมระดับเสียง

และความสั่นสะเทือนจากการทำเหมืองหิน ลงวันที่ 23 พฤศจิกายน พ.ศ. 2539