



ที่ ทส (กทล) ๑๐๐๙/ว ๕๕๐๕ ๕

คณะกรรมการสิ่งแวดล้อมแห่งชาติ
สำนักงานนโยบายและแผน
ทรัพยากรธรรมชาติและสิ่งแวดล้อม
๖๐/๑ ซอยพิบูลวัฒนา ๗ ถนนพระรามที่ ๖
แขวงพญาไท เขตพญาไท กรุงเทพฯ ๑๐๕๐๐

๑๕๒
๑๕๕๐
๒๒/๑/๖๒
๑๖ ๐๐

๕๖ กรกฎาคม ๒๕๖๒

เรื่อง มติคณะกรรมการสิ่งแวดล้อมแห่งชาติ ครั้งที่ ๔/๒๕๖๒

เรียน ผู้อำนวยการคณะแห่งชาติ

สิ่งที่ส่งมาด้วย ๑. มติการประชุมคณะกรรมการสิ่งแวดล้อมแห่งชาติ ครั้งที่ ๔/๒๕๖๒
๒. แบบตอบรับการแจ้งมติ

สืบเนื่องจากการประชุมคณะกรรมการสิ่งแวดล้อมแห่งชาติ ครั้งที่ ๔/๒๕๖๒ เมื่อวันที่ ๒๔ มิถุนายน ๒๕๖๒ มีเรื่องที่เกี่ยวข้องกับการเคหะแห่งชาติ จำนวน ๑ เรื่อง คือ วาระที่ ๔.๓ โครงการอาคารเช่าสำหรับผู้มีรายได้น้อย จังหวัดพังงา (ตะกั่วป่า) ของการเคหะแห่งชาติ

กระทรวงทรัพยากรธรรมชาติและสิ่งแวดล้อม ในฐานะฝ่ายเลขานุการคณะกรรมการสิ่งแวดล้อมแห่งชาติ จึงขอแจ้งมติการประชุมดังกล่าว ซึ่งคณะกรรมการฯ ได้พิจารณาและให้การรับรองแล้ว เมื่อวันที่ ๕ กรกฎาคม ๒๕๖๒ รายละเอียดตามสิ่งที่ส่งมาด้วย ๑ ทั้งนี้ โปรดส่งแบบตอบรับการแจ้งมติรายละเอียดตามสิ่งที่ส่งมาด้วย ๒ ให้ฝ่ายเลขานุการคณะกรรมการฯ ภายในวันที่ ๑๕ กรกฎาคม ๒๕๖๒

จึงเรียนมาเพื่อโปรดทราบ และพิจารณาดำเนินการในส่วนที่เกี่ยวข้องต่อไป

เรียน พร.พร. คุณมลชัย
พร.พร. เรือน
พร.พร. กิ่งกม

เพื่อไปตรวจ และทำใบ
บันทึก ส่วนที่ ๑๕๖๗ ๓๖๒๒
ร.น.ว.
๐๒๐๙๑๒
ร.น.ว.(บทล)

กองยุทธศาสตร์และแผนงาน
โทรศัพท์ ๐ ๒๒๖๕ ๖๖๑๐
โทรสาร ๐ ๒๒๖๕ ๖๖๐๖
EW ๕๑๕๐๑๒๘๓๕๗H

เรียน ผอ.ทส.
ขอแสดงความนับถือ
เพื่อไปติดตาม
ในส่วนที่เกี่ยวข้องต่อไป

(นายวิจารย์ สิมานายา)

ปลัดกระทรวงทรัพยากรธรรมชาติและสิ่งแวดล้อม

กรรมการและเลขานุการ

เรียน ผอ.ทส. (สุ.นท.ส.)
เพื่อไปติดตามในส่วนที่เกี่ยวข้อง
เรียน ผอ.ทส.
เพื่อไปติดตามในส่วนที่เกี่ยวข้อง
ตามบันทึกวาระที่ ๕๕๖๗๓๖๒๒
(เนื้องานที่ ๑๕๖๗๓๖๒๒)

ผช.พร.(คุณมกราคม)
๖๒๐๙

๖๒๐๗๑๕

ผช.พร.(คุณมลชัย)



กระดาษนี้ผลิตจากกระดาษรีไซเคิล

๒๖๖๕ ๖๖๐๖

รายงานการประชุม
คณะกรรมการสิ่งแวดล้อมแห่งชาติ ครั้งที่ ๔/๒๕๖๒
วันจันทร์ที่ ๒๔ มิถุนายน พ.ศ. ๒๕๖๒ เวลา ๐๙.๓๐ น.
ณ ห้องประชุม ๓๐๑ ตึกบัญชาการ ๑ ทำเนียบรัฐบาล

กรรมการผู้มาประชุม

- | | | |
|----|--|---------------|
| ๑. | พลเอก ประวิตร วงษ์สุวรรณ
รองนายกรัฐมนตรี | ประธานกรรมการ |
| ๒. | นายธีระพงษ์ รอดประเสริฐ
ผู้ช่วยรัฐมนตรีประจำกระทรวงคมนาคม
แทน รัฐมนตรีว่าการกระทรวงคมนาคม | กรรมการ |
| ๓. | พลอากาศเอก ประเมษฐ์ เกษโกวิท
รองปลัดกระทรวงกลาโหม
แทน รัฐมนตรีว่าการกระทรวงกลาโหม | กรรมการ |
| ๔. | นางสาวตุงเดือน ศตะนาวิน
รองปลัดกระทรวงเกษตรและสหกรณ์
แทน รัฐมนตรีว่าการกระทรวงเกษตรและสหกรณ์ | กรรมการ |
| ๕. | นายจุมพล ริมสาคร
รองปลัดกระทรวงการคลัง
แทน รัฐมนตรีว่าการกระทรวงการคลัง | กรรมการ |
| ๖. | นายธนาคม จงจิระ
รองปลัดกระทรวงมหาดไทย
แทน รัฐมนตรีว่าการกระทรวงมหาดไทย | กรรมการ |
| ๗. | นางปัทมา วีระวานิช
ผู้ตรวจราชการกระทรวงศึกษาธิการ
แทน รัฐมนตรีว่าการกระทรวงศึกษาธิการ | กรรมการ |
| ๘. | นายทองชัย ชวลิตพิเชฐ
อธิบดีกรมโรงงานอุตสาหกรรม
แทน รัฐมนตรีว่าการกระทรวงอุตสาหกรรม | กรรมการ |
| ๙. | นายบรรเจ็ด เดชาศิลป์ชัยกุล
รักษาการผู้ทรงคุณวุฒิ ด้านอาหารและยา
แทน รัฐมนตรีว่าการกระทรวงสาธารณสุข | กรรมการ |



๑๐. นายโชคดี แก้วแสง กรรมการ
รองเลขาธิการคณะกรรมการส่งเสริมการลงทุน
แทน เลขาธิการคณะกรรมการส่งเสริมการลงทุน
๑๑. นางชุลีพร บุญมาลิก กรรมการ
ที่ปรึกษาด้านนโยบายและแผนงาน
แทน เลขาธิการสภาพัฒนาการเศรษฐกิจและสังคมแห่งชาติ
๑๒. นางสาวมลฤดี อภิขณาพงศ์ กรรมการ
ผู้อำนวยการกองจัดทำงบประมาณด้านเศรษฐกิจ ๒
แทน ผู้อำนวยการสำนักงบประมาณ
๑๓. นายชัชชม อรรถภิญญ์ กรรมการ
ผู้ทรงคุณวุฒิ
๑๔. นายสุรศักดิ์ ฐานีพานิชสกุล กรรมการ
ผู้ทรงคุณวุฒิ
๑๕. นางบรรณไศภิชร์ เมฆวิชัย กรรมการ
ผู้ทรงคุณวุฒิ
๑๖. นายเต็มศักดิ์ สุขวิบูลย์ กรรมการ
ผู้ทรงคุณวุฒิ
๑๗. นายธเรศ ศรีสถิตย์ กรรมการ
ผู้ทรงคุณวุฒิ
๑๘. นายปานเทพ รัตนากร กรรมการ
ผู้ทรงคุณวุฒิ
๑๙. นายวิจารณ์ สีมาฉายา กรรมการและเลขานุการ
ปลัดกระทรวงทรัพยากรธรรมชาติและสิ่งแวดล้อม

กรรมการผู้ลาประชุม

๑. นายวิษณุ เครืองาม รองประธานกรรมการ คนที่ ๑
รองนายกรัฐมนตรี
๒. รัฐมนตรีว่าการกระทรวงทรัพยากรธรรมชาติและสิ่งแวดล้อม รองประธานกรรมการ คนที่ ๒
๓. นายอนรรฆ พัฒนวิบูลย์ กรรมการ
ผู้ทรงคุณวุฒิ
๔. นายอดิศักดิ์ อิศรางกูร ณ อยุธยา กรรมการ
ผู้ทรงคุณวุฒิ



ผู้เข้าร่วมประชุม

- | | |
|---|---|
| ๑. นางรวิวรรณ ภูริเดช | เลขาธิการสำนักงานนโยบายและแผนทรัพยากรธรรมชาติและสิ่งแวดล้อม |
| ๒. นายพุดพิงศ์ สุรพฤกษ์ | รองเลขาธิการสำนักงานนโยบายและแผนทรัพยากรธรรมชาติและสิ่งแวดล้อม |
| ๓. นายเถลิงศักดิ์ เพ็ชรสุวรรณ | รองอธิบดีกรมควบคุมมลพิษ แทน อธิบดีกรมควบคุมมลพิษ |
| ๔. นายเฉลิมชัย ปาปะทา | รองอธิบดีกรมอุทยานแห่งชาติ สัตว์ป่า และพันธุ์พืช
แทน อธิบดีกรมอุทยานแห่งชาติ สัตว์ป่า และพันธุ์พืช |
| ๕. นายจิระศักดิ์ ชูความดี | รองอธิบดีกรมกรรป่าไม้ แทน อธิบดีกรมป่าไม้ |
| ๖. นายนิวัติ มณีขัตติย์ | รองอธิบดีกรมทรัพยากรธรณี แทน อธิบดีกรมทรัพยากรธรณี |
| ๗. นางอรนุช หล่อเพ็ญศรี | รองอธิบดีกรมทรัพยากรน้ำบาดาล แทน อธิบดีกรมทรัพยากรน้ำบาดาล |
| ๘. นายปิ่นสักก์ สุรัสวดี | รองอธิบดีกรมทรัพยากรทางทะเลและชายฝั่ง
แทน อธิบดีกรมทรัพยากรทางทะเลและชายฝั่ง |
| ๙. นางสาวสาวิตรี ศรีสุข | รองอธิบดีกรมส่งเสริมคุณภาพสิ่งแวดล้อม
แทน อธิบดีกรมส่งเสริมคุณภาพสิ่งแวดล้อม |
| ๑๐. นายอำมาตย์ สุธรรมจรัส | ผู้อำนวยการสำนักอนุรักษ์และฟื้นฟูแหล่งน้ำ
แทน อธิบดีกรมทรัพยากรน้ำ |
| ๑๑. นางสาวกัญญ์ณพัชร ศุภวิชญ์ปกพ | นักวิชาการสิ่งแวดล้อมชำนาญการพิเศษ ทำหน้าที่ผู้อำนวยการส่วน
สิ่งแวดล้อม
แทน ผู้อำนวยการสำนักงานทรัพยากรธรรมชาติและสิ่งแวดล้อมจังหวัดพังงา |
| ๑๒. คณะทำงานรองนายกรัฐมนตรี (พลเอก ประวิตร วงษ์สุวรรณ) | จำนวน ๖ คน |
| ๑๓. เจ้าหน้าที่กระทรวงมหาดไทย | จำนวน ๒ คน |
| ๑๔. เจ้าหน้าที่กระทรวงกลาโหม | จำนวน ๒ คน |
| ๑๕. เจ้าหน้าที่กระทรวงคมนาคม | จำนวน ๑ คน |
| ๑๖. เจ้าหน้าที่กระทรวงศึกษาธิการ | จำนวน ๑ คน |
| ๑๗. เจ้าหน้าที่กระทรวงการคลัง | จำนวน ๑ คน |
| ๑๘. เจ้าหน้าที่กระทรวงสาธารณสุข | จำนวน ๑ คน |
| ๑๙. เจ้าหน้าที่กรมโรงงานอุตสาหกรรม | จำนวน ๓ คน |
| ๒๐. เจ้าหน้าที่กรมทรัพยากรน้ำบาดาล | จำนวน ๑ คน |
| ๒๑. เจ้าหน้าที่กรมทรัพยากรทางทะเลและชายฝั่ง | จำนวน ๑ คน |
| ๒๒. เจ้าหน้าที่กรมทรัพยากรธรณี | จำนวน ๑ คน |
| ๒๓. เจ้าหน้าที่กรมป่าไม้ | จำนวน ๓ คน |
| ๒๔. เจ้าหน้าที่สำนักงานปลัดกระทรวงทรัพยากรธรรมชาติและสิ่งแวดล้อม | จำนวน ๔ คน |
| ๒๕. เจ้าหน้าที่กรมควบคุมมลพิษ | จำนวน ๘ คน |
| ๒๖. เจ้าหน้าที่สำนักงานนโยบายและแผนทรัพยากรธรรมชาติและสิ่งแวดล้อม | จำนวน ๓๕ คน |



ผู้เข้าร่วมชี้แจง

- | | |
|-----------------------------------|---|
| ๑. เรือไทยทูธนา โมกขาว | ผู้อำนวยการท่าเรือแหลมฉบัง ท่าเรือแหลมฉบัง |
| ๒. นางสาวนัฐอนันดา จินดาพงศ์เจริญ | ผู้ช่วยผู้อำนวยการกองแผนงาน ท่าเรือแหลมฉบัง |
| ๓. นายพิทักษ์ วัฒนพงศ์พิศาล | ผู้อำนวยการสำนักงานควบคุมการจราจรและความปลอดภัย
รักษาการผู้เชี่ยวชาญด้านการเดินเรือ กรมเจ้าท่า |
| ๔. นายสุจิตต์ เชาว์ศิริกุล | รองผู้ว่าการกลุ่มบริหารรถไฟฟ้า การรถไฟแห่งประเทศไทย |
| ๕. นายชาญณรงค์ ศรีแปลก | วิศวกร ๘ การรถไฟแห่งประเทศไทย |
| ๖. นายคณิต แสงสุพรรณ | เลขาธิการคณะกรรมการนโยบายเขตพัฒนาพิเศษภาคตะวันออก |
| ๗. นายเกษมสันต์ จิณณาโส | ผู้เชี่ยวชาญด้านสิ่งแวดล้อม
สำนักงานคณะกรรมการนโยบายเขตพัฒนาพิเศษภาคตะวันออก |
| ๘. นายสุรงค์ สุวรรณวานิช | ผู้ช่วยผู้อำนวยการสำนักงาน สำนักงานจัดการทรัพยากร
จุฬาลงกรณ์มหาวิทยาลัย |
| ๙. นายพัทยา เรืองพีระกุล | ผู้จัดการส่วนบริหารธุรกิจพิเศษ สำนักงานจัดการทรัพยากร
จุฬาลงกรณ์มหาวิทยาลัย |
| ๑๐. นายคุณมลชัย วิวัฒน์บรรจง | ผู้ช่วยว่าการการเคหะแห่งชาติ การเคหะแห่งชาติ |
| ๑๑. นายกิติกุล ตั้งเจริญถาวร | ผู้อำนวยการฝ่ายสิ่งแวดล้อมวิศวกรรมสำรวจและทดสอบวัสดุ
การเคหะแห่งชาติ |

เริ่มประชุมเวลา ๐๙.๔๕ น.

ระเบียบวาระที่ ๔ เรื่องเสนอเพื่อพิจารณา**๔.๓ โครงการอาคารเช่าสำหรับผู้มีรายได้น้อย จังหวัดพังงา (ตะกั่วป่า) ของการเคหะแห่งชาติ**

กรรมการและเลขานุการ รายงานสรุปต่อที่ประชุมว่า คณะรัฐมนตรี ในการประชุมเมื่อวันที่ ๖ มิถุนายน ๒๕๖๐ มีมติอนุมัติในหลักการ การจัดทำโครงการอาคารเช่าสำหรับผู้มีรายได้น้อย ปี ๒๕๕๙ ระยะที่ ๑ จำนวน ๑๔ โครงการของการเคหะแห่งชาติ ทั้งนี้ โครงการอาคารเช่าสำหรับผู้มีรายได้น้อย จังหวัดพังงา (ตะกั่วป่า) ตั้งอยู่ที่ถนนศรีเมือง ตำบลตะกั่วป่า อำเภอตะกั่วป่า จังหวัดพังงา เป็น ๑ ใน ๑๔ โครงการ ตามมติคณะรัฐมนตรีดังกล่าว เป็นโครงการประเภทอาคารอยู่อาศัยรวม สูง ๔ ชั้น จำนวน ๑ อาคาร มีห้องพักจำนวน ๗๘ ห้อง พื้นที่โครงการฯ ๑-๐-๙๒ ไร่ เนื่องจากโครงการมีพื้นที่ตั้งอยู่ในพื้นที่คุ้มครองสิ่งแวดล้อม จึงเข้าข่ายต้องจัดทำรายงานรายงานผลกระทบสิ่งแวดล้อมเบื้องต้น (IEE) ในมาตรการข้อ ๑๐ (๑) (ข) ตามประกาศกระทรวงทรัพยากรธรรมชาติและสิ่งแวดล้อม เรื่อง กำหนดเขตพื้นที่และมาตรการคุ้มครองสิ่งแวดล้อม ในท้องที่อำเภอกระบุรี อำเภอตะกั่วป่า อำเภอท้ายเหมือง อำเภอทับปุด อำเภอเมืองพังงา อำเภอตะกั่วทุ่ง และอำเภอเกาะยาว จังหวัดพังงา พ.ศ. ๒๕๕๙ โดยโครงการ ประกอบด้วย ที่จอดรถยนต์ จำนวน ๑๔ คัน และที่จอดรถจักรยานยนต์ จำนวน ๑๖ คัน คาดการณ์ว่าจะมีน้ำเสียเกิดขึ้นประมาณ ๓๗.๕๖ ลูกบาศก์เมตรต่อวัน



ซึ่งมีการจัดให้มีถังบำบัดน้ำเสียระบบเติมอากาศ (Aerobic Filter Tank) และถังดักไขมัน จำนวน ๒ ชุด สามารถรองรับน้ำเสียได้ทั้งสิ้น ๔๐ ลูกบาศก์เมตรต่อ และคาดว่าจะมีปริมาณมูลฝอยเกิดขึ้น ๒๗๐.๑๘ กิโลกรัม ต่อวัน มีอาคารพักมูลฝอยรวมรองรับมูลฝอยได้ ๒,๑๖๐ ลิตร รองรับมูลฝอยได้นานประมาณ ๓ วัน และพื้นที่สีเขียวในโครงการฯ ขนาด ๒๕๘.๐๗ ตารางเมตร

คณะกรรมการผู้ชำนาญการพิจารณารายงานผลกระทบสิ่งแวดล้อมเบื้องต้นและรายงานการวิเคราะห์ผลกระทบสิ่งแวดล้อมในเขตพื้นที่คุ้มครองสิ่งแวดล้อมจังหวัดพังงา ได้พิจารณารวม ๓ ครั้ง และในการประชุมครั้งที่ ๑/๒๕๖๒ เมื่อวันที่ ๙ มกราคม ๒๕๖๒ มีมติให้การเคหะแห่งชาติ รวบรวมข้อมูลรายงาน IEE ทั้งหมดทุกฉบับ รวมทั้งข้อมูลที่ปรับปรุงแก้ไขและเพิ่มเติมรายละเอียดตามข้อคิดเห็นของคณะกรรมการผู้ชำนาญการฯ จังหวัดพังงา จัดทำเป็นรายงาน IEE ฉบับสมบูรณ์ เสนอให้ จังหวัดพังงา เพื่อนำรายงานฯ เสนอ คณะกรรมการสิ่งแวดล้อมแห่งชาติ เพื่อพิจารณาเสนอความเห็นประกอบการพิจารณาของคณะรัฐมนตรี ต่อไป ทั้งนี้ ได้เพิ่มเติมมาตรการตามความเห็นของคณะกรรมการสิ่งแวดล้อมแห่งชาติ ครั้งที่ ๒/๒๕๖๑ เมื่อวันที่ ๒๑ พฤษภาคม ๒๕๖๑ ใน ๗ ประเด็น ด้วยแล้ว ในรายงาน IEE ได้กำหนดมาตรการป้องกันแก้ไข และลดผลกระทบสิ่งแวดล้อมที่สำคัญ ได้แก่ การจัดให้มีรั้วทึบกันและใช้ผ้าใบหรือตาข่ายกันรอบตัวอาคารและลดความสูงของอาคารที่กำลังก่อสร้าง เพื่อเป็นแนวกำบังการฟุ้งกระจายของฝุ่นละออง การกำหนดช่วงเวลาในการก่อสร้างที่ก่อให้เกิดเสียงดัง และมีการเจาะดินออกก่อนตอกเสาเข็ม เพื่อลดแรงสั่นสะเทือน การจัดให้มีถังขยะแยกประเภทขยะ ในพื้นที่ก่อสร้างและบ้านพักคนงาน การจัดให้มีรางระบายน้ำชั่วคราวโดยรอบพื้นที่โครงการ กำหนดช่วงเวลาในการขนส่งวัสดุก่อสร้าง และการประชาสัมพันธ์ ติดตั้งกล่องรับความคิดเห็น เพื่อรับเรื่องร้องเรียน หากพบว่ามีเรื่องร้องเรียนให้แก่ไขปัญหาโดยทันที นอกจากนี้ ได้มีการมาตรการติดตามตรวจสอบผลกระทบสิ่งแวดล้อม ได้แก่ การตรวจวัดคุณภาพอากาศ เสียง และความสั่นสะเทือน ทุกวันช่วงทำฐานราก หลังจากนั้นตรวจวัดเดือนละ ๑ ครั้ง ตลอดระยะเวลาก่อสร้าง การตรวจสอบท่อระบายน้ำ ทุกสัปดาห์ ตลอดระยะเวลาก่อสร้าง การตรวจวัดคุณภาพน้ำทิ้งหลังผ่านระบบบำบัดน้ำเสียรวมของโครงการทุก ๖ เดือน ตลอดช่วงดำเนินการ และการตรวจสอบที่พักมูลฝอยรวมให้ถูกสุขลักษณะ และไม่ให้มีมูลฝอยตกค้าง ทุกสัปดาห์ ตลอดระยะเวลาดำเนินการ

จึงเรียนเสนอที่ประชุมเพื่อโปรดพิจารณา

มติที่ประชุม

เห็นชอบตามความเห็นของคณะกรรมการผู้ชำนาญการพิจารณารายงานผลกระทบสิ่งแวดล้อมเบื้องต้น และรายงานการวิเคราะห์ผลกระทบสิ่งแวดล้อม ในเขตพื้นที่คุ้มครองสิ่งแวดล้อมจังหวัดพังงา ในการประชุมครั้งที่ ๑/๒๕๖๒ เมื่อวันที่ ๙ มกราคม ๒๕๖๒ ต่อรายงานผลกระทบสิ่งแวดล้อมเบื้องต้น โครงการอาคารเช่าสำหรับผู้มีรายได้น้อย จังหวัดพังงา (ตะกั่วป่า) ของการเคหะแห่งชาติ ในมาตรการข้อ ๑๐ (๑) (ข) ตามประกาศกระทรวงทรัพยากรธรรมชาติและสิ่งแวดล้อมเรื่อง กำหนดเขตพื้นที่และมาตรการคุ้มครองสิ่งแวดล้อมในบริเวณท้องที่อำเภอกระบุรี อำเภอตะกั่วป่า อำเภอยายเมือง อำเภอทับปุด อำเภอเมืองพังงา อำเภอตะกั่วทุ่ง และอำเภอเกาะยาว จังหวัดพังงา พ.ศ. ๒๕๕๙ โดยให้การเคหะแห่งชาติ ดำเนินการ ดังนี้



๑. ดำเนินการตามมาตรการป้องกันและแก้ไขผลกระทบต่อสิ่งแวดล้อม และมาตรการติดตามตรวจสอบผลกระทบต่อสิ่งแวดล้อม ตามที่กำหนดไว้ในรายงานผลกระทบต่อสิ่งแวดล้อมเบื้องต้น โครงการอาคารเช่า สำหรับผู้มีรายได้น้อย จังหวัดพังงา (ตะกั่วป่า) ของการเคหะแห่งชาติ ซึ่งผ่านการพิจารณาจากคณะกรรมการผู้ชำนาญการพิจารณารายงานผลกระทบต่อสิ่งแวดล้อมเบื้องต้น และรายงานการวิเคราะห์ผลกระทบต่อสิ่งแวดล้อม ในเขตพื้นที่คุ้มครองสิ่งแวดล้อมจังหวัดพังงา ในการประชุมครั้งที่ ๑/๒๕๖๒ เมื่อวันที่ ๙ มกราคม ๒๕๖๒ อย่างเคร่งครัด

๒. ให้ตั้งงบประมาณเพื่อดำเนินการตามมาตรการป้องกันและแก้ไขผลกระทบต่อสิ่งแวดล้อมและมาตรการติดตามตรวจสอบผลกระทบต่อสิ่งแวดล้อมตามที่กำหนดไว้

๓. นำความเห็นคณะกรรมการสิ่งแวดล้อมแห่งชาติ เสนอคณะรัฐมนตรี เพื่อประกอบการพิจารณา ตามมาตรา ๔๙ และมาตรา ๕๑/๖ แห่งพระราชบัญญัติส่งเสริมและรักษาคุณภาพสิ่งแวดล้อมแห่งชาติ (ฉบับที่ ๒) พ.ศ. ๒๕๖๑ ต่อไป

ทั้งนี้ คณะกรรมการสิ่งแวดล้อมแห่งชาติ ได้รับรองมติที่ประชุมดังกล่าว ในที่ประชุมแล้ว

เลิกประชุมเวลา ๑๑.๐๕ น.



แบบตอบรับการแจ้งมติ
คณะกรรมการสิ่งแวดล้อมแห่งชาติ ครั้งที่ ๔/๒๕๖๒

ตามพระราชบัญญัติส่งเสริมและรักษาคุณภาพสิ่งแวดล้อมแห่งชาติ (ฉบับที่ ๒) พ.ศ. ๒๕๖๑ มาตรา ๕๑/๖ กำหนดให้รายงานการประเมินผลกระทบสิ่งแวดล้อมที่ได้รับความเห็นจากคณะกรรมการสิ่งแวดล้อมแห่งชาติ หรือได้รับความเห็นชอบหรือถือว่าได้รับความเห็นชอบจากคณะกรรมการผู้ชำนาญการ สามารถนำไปใช้เพื่อเสนอขอรับความเห็นชอบจากคณะรัฐมนตรีหรือประกอบการพิจารณาอนุญาตตามกฎหมายได้เป็นระยะเวลาห้าปี นับแต่วันที่สำนักงานนโยบายและแผนทรัพยากรธรรมชาติและสิ่งแวดล้อมหรือหน่วยงานที่คณะกรรมการสิ่งแวดล้อมแห่งชาติมอบหมายให้ปฏิบัติหน้าที่แทนได้มีหนังสือแจ้งความเห็นของคณะกรรมการสิ่งแวดล้อมแห่งชาติหรือความเห็นชอบของคณะกรรมการผู้ชำนาญการ แล้วแต่กรณี

ในการนี้ สำนักงานนโยบายและแผนทรัพยากรธรรมชาติและสิ่งแวดล้อม ในฐานะฝ่ายเลขานุการคณะกรรมการสิ่งแวดล้อมแห่งชาติ ขอความร่วมมือโปรดส่งแบบตอบรับการแจ้งมติคณะกรรมการสิ่งแวดล้อมแห่งชาติ พร้อมทั้งสำเนาหนังสือของคณะกรรมการฯ ที่ท่านลงรับไปยังสำนักงานนโยบายและแผนทรัพยากรธรรมชาติและสิ่งแวดล้อม เพื่อเป็นการดำเนินการตามบทบัญญัติของกฎหมาย ดังกล่าว

เรื่อง มติ คณะ กรรมการ สิ่ง แวดล้อม แห่ง ชาติ ครั้งที่ ๔ / ๒๕๖๒
 เรื่อง วารสาร ๔.๖ โครงการอาคารเช่า สำหรับผู้มีรายได้น้อย จังหวัด นครศรีธรรมราช (๓๖๖๖๖๖)
 จากหน่วยงาน กรม เสน. ๒๕๖๒
 เลขที่ลงรับหนังสือ ๒๓๖๖ วันที่ ๑๕ กรกฎาคม ๒๕๖๒
 ชื่อ-สกุล (ผู้รับ) นาง ดมบรรณ วิเชียร วัฒน
 ตำแหน่ง น. บริหาร ทศ. ๖
 หมายเลขโทรศัพท์ ๑๙๕๕ หมายเลขโทรสาร ๐๒ - ๓๕๑ - ๙๕๖๖

กรุณาส่งแบบตอบรับ ไปยัง :

กลุ่มงานเลขานุการคณะกรรมการสิ่งแวดล้อมแห่งชาติ
 กองยุทธศาสตร์และแผนงาน
 สำนักงานนโยบายและแผนทรัพยากรธรรมชาติและสิ่งแวดล้อม
 โทรศัพท์ ๐ ๒๒๖๕ ๖๖๑๐ - ๐ ๒๒๖๕ ๖๕๐๐ ต่อ ๖๖๗๗๘ - ๖๖๗๘๑
 โทรสาร ๐ ๒๒๖๕ ๖๖๐๒



มาตรการป้องกันและแก้ไขผลกระทบสิ่งแวดล้อม และมาตรการติดตามตรวจสอบ

ผลกระทบสิ่งแวดล้อม

โครงการอาคารเช่าสำหรับผู้มีรายได้น้อย จังหวัดพังงา (ตะกั่วป่า)

ของการเคหะแห่งชาติ ต้องยึดถือปฏิบัติอย่างเคร่งครัด

โครงการจะต้องปฏิบัติตามมาตรการป้องกันและแก้ไขผลกระทบสิ่งแวดล้อม และมาตรการติดตามตรวจสอบผลกระทบสิ่งแวดล้อม ตามที่เสนอไว้ในรายงานผลกระทบสิ่งแวดล้อมเบื้องต้น โครงการอาคารเช่าสำหรับผู้มีรายได้น้อย จังหวัดพังงา (ตะกั่วป่า) ของการเคหะแห่งชาติ ตั้งอยู่ที่ ถนนศรีเมือง ตำบลตะกั่วป่า อำเภอตะกั่วป่า จังหวัดพังงา เป็นโครงการประกอบกิจการอาคารอยู่อาศัยรวม มีจำนวน 78 ห้อง มีพื้นที่ใช้สอยของทุกอาคารรวมกัน 2,841.53 ตารางเมตร มีขนาดพื้นที่โครงการ 1-0-92.00 ไร่ หรือ 1,968.00 ตารางเมตร ประกอบด้วย อาคาร ค.ส.ล. 4 ชั้น จำนวน 1 อาคาร จัดทำรายงานผลกระทบสิ่งแวดล้อมเบื้องต้น โดย บริษัท ภูเก็ต เอ็นไวรอนเมนทอล เซอร์วิส จำกัด ดังรายละเอียดต่อไปนี้

1. โครงการจะต้องยึดถือปฏิบัติตามมาตรการป้องกันและแก้ไขผลกระทบสิ่งแวดล้อม และมาตรการติดตามตรวจสอบผลกระทบสิ่งแวดล้อม ตามที่เสนอไว้ในรายงานผลกระทบสิ่งแวดล้อมเบื้องต้น โครงการอาคารเช่าสำหรับผู้มีรายได้น้อย จังหวัดพังงา (ตะกั่วป่า) อย่างเคร่งครัด

2. โครงการจะต้องบันทึกผลการติดตามตรวจสอบการดำเนินการหรือการปฏิบัติตามมาตรการป้องกันและแก้ไขผลกระทบสิ่งแวดล้อม และมาตรการติดตามตรวจสอบผลกระทบสิ่งแวดล้อมตามที่เสนอไว้ในรายงานผลกระทบสิ่งแวดล้อมเบื้องต้น และส่งผลการดำเนินการมายังหน่วยงานผู้อนุญาต และสำนักงานนโยบายและแผนทรัพยากรธรรมชาติและสิ่งแวดล้อม ตามแนวทางการเสนอรายงานผลการปฏิบัติตามมาตรการป้องกันและแก้ไขผลกระทบสิ่งแวดล้อม และมาตรการติดตามตรวจสอบผลกระทบสิ่งแวดล้อม

3. ในกรณีที่โครงการมีความจำเป็นต้องเปลี่ยนแปลงรายละเอียดโครงการ หรือมาตรการป้องกันและแก้ไขผลกระทบสิ่งแวดล้อม และมาตรการติดตามตรวจสอบผลกระทบสิ่งแวดล้อม ตามที่เสนอไว้ในรายงานการวิเคราะห์ผลกระทบสิ่งแวดล้อม ที่ได้รับความเห็นชอบไว้แล้ว ให้โครงการแจ้งให้หน่วยงานที่มีอำนาจหน้าที่ในการพิจารณาอนุมัติหรืออนุญาตดำเนินการดังนี้

เดือน กรกฎาคม 2562



(นายระวิน สุพัตกุล)

ผู้ช่วยผู้จัดการ การเคหะแห่งชาติปฏิบัติราชการแทน
ผู้ว่าการการเคหะแห่งชาติ

เดือน กรกฎาคม 2562



(นางสาวจุฑารัตน์ บุญแก้ว)

ผู้อำนวยการด้านสิ่งแวดล้อม
บริษัท ภูเก็ต เอ็นไวรอนเมนทอล เซอร์วิส จำกัด

1) หากหน่วยงานผู้อนุมัติหรืออนุญาตเห็นว่าการเปลี่ยนแปลงดังกล่าว เกิดผลดีต่อสิ่งแวดล้อมมากกว่า หรือเทียบเท่ามาตรการที่กำหนดไว้ในรายงานการวิเคราะห์ผลกระทบสิ่งแวดล้อมที่ได้รับความเห็นชอบไว้แล้ว ให้นำหน่วยงานผู้อนุมัติหรืออนุญาตรับจดทะเบียนให้เป็นไปตามหลักเกณฑ์ และเงื่อนไขที่กำหนดไว้ในกฎหมายนั้นๆ ต่อไป พร้อมกับให้จัดทำสำเนาการเปลี่ยนแปลงดังกล่าวข้างต้นที่รับจดทะเบียนไว้ แจกให้สำนักงานนโยบายและแผนทรัพยากรธรรมชาติและสิ่งแวดล้อม เพื่อทราบ

2) หากหน่วยงานผู้อนุมัติหรืออนุญาต เห็นว่าการเปลี่ยนแปลงดังกล่าว อาจกระทบต่อสาระสำคัญในรายงานการวิเคราะห์ผลกระทบสิ่งแวดล้อมที่ได้รับความเห็นชอบไว้แล้ว ให้นำหน่วยงานผู้อนุมัติหรืออนุญาตจัดส่งรายงานการเปลี่ยนแปลงดังกล่าว ให้สำนักงานนโยบายและแผนทรัพยากรธรรมชาติและสิ่งแวดล้อม เพื่อเสนอให้คณะกรรมการผู้ชำนาญการพิจารณารายงานการวิเคราะห์ผลกระทบสิ่งแวดล้อม (คชก.) ชุดที่เกี่ยวข้องให้ความเห็นชอบประกอบก่อนดำเนินการเปลี่ยนแปลง และเมื่อโครงการได้รับอนุมัติหรืออนุญาตให้มีการเปลี่ยนแปลง ให้นำหน่วยงานผู้อนุมัติหรืออนุญาตแจ้งผลการเปลี่ยนแปลงดังกล่าวให้สำนักงานนโยบายและแผนทรัพยากรธรรมชาติและสิ่งแวดล้อม เพื่อทราบ

4. หากได้รับการร้องเรียนจากประชาชนว่าได้รับความเดือดร้อน ไร้ค่าจากกิจกรรมการดำเนินโครงการ หรือโครงการก่อให้เกิดเสียหายแก่สาธารณสุขสมบัติ หรือชีวิตและทรัพย์สินของประชาชน เจ้าของโครงการหรือนิติบุคคลผู้รับโอนสิทธิ และหน้าที่ในการปฏิบัติตามมาตรการป้องกันและแก้ไขผลกระทบสิ่งแวดล้อม และมาตรการติดตามตรวจสอบผลกระทบสิ่งแวดล้อม จะต้องดำเนินการแก้ไขปัญหาดังกล่าวโดยไม่ชักช้า และแจ้งหน่วยงานอนุญาต สำนักงานนโยบายและแผนทรัพยากรธรรมชาติและสิ่งแวดล้อม และหน่วยงานที่เกี่ยวข้องทราบเพื่อหาแนวทางหรือมาตรการในการแก้ไขปัญหาต่อไป

เดือน กรกฎาคม 2562



(นายระวิน สุพัตกุล)

ผู้ช่วยผู้ว่าการ การเคหะแห่งชาติปฏิบัติราชการแทน
ผู้ว่าการการเคหะแห่งชาติ

เดือน กรกฎาคม 2562



(นางสาวจุฑารัตน์ บุญแก้ว)

ผู้ชำนาญการด้านสิ่งแวดล้อม
บริษัท ภูเก็ต เอ็นไวรอนเมนทอล เซอร์วิส จำกัด

ตารางที่ 1 สรุปผลกระทบสิ่งแวดล้อม มาตรการป้องกันและแก้ไขผลกระทบสิ่งแวดล้อม และมาตรการติดตามตรวจสอบผลกระทบสิ่งแวดล้อม โครงการอาคารเช่าสำหรับผู้มีรายได้น้อย จังหวัดพังงา (ตะกั่วป่า) ของการเคหะแห่งชาติ ระยะรื้อถอน

องค์ประกอบทางสิ่งแวดล้อมและคุณค่าต่าง ๆ	ผลกระทบต่อสิ่งแวดล้อมที่สำคัญ	มาตรการป้องกันและแก้ไขผลกระทบสิ่งแวดล้อม	มาตรการติดตามตรวจสอบผลกระทบสิ่งแวดล้อม
<p>1 ระยะรื้อถอนอาคาร</p> <p>เนื่องจากพื้นที่โครงการในปัจจุบัน มีบ้านอยู่อาศัยจำนวน 4 หลัง ได้แก่ บ้านอยู่อาศัยชั้นเดียว 3 หลัง และบ้านอยู่อาศัย 2 ชั้น จำนวน 1 หลัง โครงการจึงกำหนดให้ผู้รับเหมารื้อถอนอาคารดังกล่าว เพื่อก่อสร้างอาคารต่อไป โดยในการรื้อถอนอาคารจะใช้เวลาประมาณ 7 วัน สำหรับช่วงเวลารื้อถอนเฉพาะช่วงเวลา 08.30-17.30 น. ในวันจันทร์ถึงวันเสาร์ หลังจากเวลา 17.30 น. เป็นต้นไป หากมีการรื้อถอนเกินเวลาดังกล่าวโครงการจะเลือกกิจกรรมที่ไม่ก่อให้เกิดเสียงดัง เช่น รื้อถอนหลอดไฟ โคมไฟ วัสดุตกแต่ง ฝ้าเพดาน เป็นต้น และดำเนินการได้ไม่เกิน 20.00 น. รวมทั้งโครงการจะแจ้งให้ผู้ที่อาศัยอยู่ใกล้เคียงทราบล่วงหน้าอย่างน้อย 1 วัน และขออนุญาตไปยังเทศบาลเมืองตะกั่วป่า โดยจะจัดให้มีแสงสว่างอย่างเพียงพอ สำหรับวันอาทิตย์และวันหยุดนักขัตฤกษ์ จะหยุดดำเนินการรื้อถอน</p> <p>สำหรับช่วงเวลาในการขนส่งวัสดุที่รื้อถอน ระยะเวลาการขนส่งในช่วงเวลา 10.00-16.00 น. ในวันจันทร์ถึงวันเสาร์ โดยโครงการจะหลีกเลี่ยงการขนส่งในช่วงชั่วโมงเร่งด่วน เช่น ช่วงเช้า 07.00-09.00 น. และช่วงเย็น 16.00-18.00 น. หลังจากเวลา 17.00 น. เป็นต้นไป หากมีความจำเป็นต้องมีการขนส่ง จะดำเนินการได้ไม่เกิน 20.00 น. รวมทั้งโครงการ</p>	<p>มาตรการป้องกันและแก้ไข (การดำเนินการรื้อถอนอาคาร)</p> <p>(1) ในระหว่างการรื้อถอนอาคารโครงการจะติดตั้งป้ายเตือนอันตราย และแสดงขอบเขตการรื้อถอนอาคารพร้อมด้วยไฟสัญญาณสีแดง กระพริบเตือนอันตรายไว้รอบบริเวณที่จะรื้อถอน เพื่อเตือนไม่ให้บุคคลซึ่งไม่มีหน้าที่เกี่ยวข้องเข้าไปในบริเวณนั้น และจัดให้มีพนักงานสำหรับห้ามบุคคล ซึ่งไม่มีหน้าที่เกี่ยวข้องเข้าไปในบริเวณดังกล่าวรวมทั้งดูแลความเรียบร้อยของป้ายเตือนอันตราย และไฟสัญญาณด้วย</p> <p>(2) ในการรื้อถอนจะกำหนดเฉพาะช่วงเวลา 08.30-17.30 น. ในวันจันทร์ถึงวันเสาร์ หากมีการรื้อถอนเกินเวลาดังกล่าวโครงการจะเลือกกิจกรรมที่ไม่ก่อให้เกิดเสียงดัง เช่น รื้อถอนหลอดไฟ โคมไฟ วัสดุตกแต่ง ฝ้าเพดาน เป็นต้น และดำเนินการได้ไม่เกิน 20.00 น. รวมทั้งโครงการจะแจ้งให้ผู้ที่อาศัยอยู่ใกล้เคียงทราบล่วงหน้าอย่างน้อย 1 วัน และขออนุญาตไปยังเทศบาลเมืองตะกั่วป่า</p> <p>(3) จัดให้มีรั้วทึบกันบริเวณพื้นที่รื้อถอนและใช้ผ้าใบก่อสร้าง (mesh sheet) ในการคลุมตัวอาคารในขั้นตอนการรื้อถอน เพื่อป้องกันวัสดุสิ่งก่อสร้างตกลงมา รวมถึงป้องกันการกระจายของฝุ่นละอองที่อาจส่งผลกระทบต่อพื้นที่ข้างเคียงโครงการและผู้สัญจรผ่านไปมา</p> <p>(4) โครงการจัดให้มีรั้วสูงประมาณ 2.40 เมตร และตาข่ายกันฝุ่นกันรอบพื้นที่โครงการ เพื่อป้องกันฝุ่นละออง</p>	<ul style="list-style-type: none"> - สำรวจ และ สอบถาม จาก ประชาชนที่อยู่ใกล้เคียงโครงการ ในเรื่องผลกระทบทางด้านฝุ่นจากการรื้อถอน เจ้าของโครงการ รับผิดชอบและแก้ไขปัญหา ทุก สัปดาห์ ตลอดระยะเวลาการรื้อถอน ในกรณีพื้นที่ข้างเคียงได้รับผลกระทบจากการดำเนินการโครงการจะแก้ไขปัญหาโดยไม่ชักช้าต่อไป - ตรวจวัดฝุ่นละออง (TSP และ PM10) ทุก สัปดาห์ ตลอดระยะเวลาการรื้อถอน - สอบถามจากประชาชนที่อยู่ใกล้เคียงโครงการในเรื่องผลกระทบทางด้านเสียงจากการรื้อถอน ทุก สัปดาห์ ตลอดระยะเวลาการรื้อถอน 	

เดือน กรกฎาคม 2562



(นายระวิน สุพัตกุล)

ผู้ช่วยผู้ว่าการ การเคหะแห่งชาติปฏิบัติราชการแทน
ผู้ว่าการการเคหะแห่งชาติ

เดือน กรกฎาคม 2562



(นางสาวจุฑารัตน์ บุญแก้ว)

ผู้อำนวยการด้านสิ่งแวดล้อม
บริษัท ภูเก็ต เอ็นไวรอนเมนทอล เซอร์วิส จำกัด



ตารางที่ 1 สรุปผลกระทบสิ่งแวดล้อม มาตรการป้องกันและแก้ไขผลกระทบสิ่งแวดล้อม และมาตรการติดตามตรวจสอบผลกระทบสิ่งแวดล้อม โครงการอาคารเช่าสำหรับผู้มีรายได้น้อย จังหวัดพังงา (ตะกั่วป่า) ของการเคหะแห่งชาติ ระยะรื้อถอน

องค์ประกอบทางสิ่งแวดล้อมและคุณค่าต่าง ๆ	ผลกระทบต่อสิ่งแวดล้อมที่สำคัญ	มาตรการป้องกันและแก้ไขผลกระทบสิ่งแวดล้อม	มาตรการติดตามตรวจสอบผลกระทบสิ่งแวดล้อม
<p>1 ระยะรื้อถอนอาคาร (ต่อ)</p>	<p>จะแจ้งให้ผู้ที่อาศัยอยู่ใกล้เคียงทราบล่วงหน้าอย่างน้อย 1 วัน และขออนุญาตไปยังเทศบาลเมืองตะกั่วป่า โดยจะจัดให้มีแสงสว่างอย่างเพียงพอ สำหรับวันอาทิตย์และวันหยุดนักขัตฤกษ์ จะหยุดดำเนินการขนส่งวัสดุรื้อถอน เช่นกัน</p> <p>สำหรับวัสดุจากการรื้อถอน ได้แก่ เศษเหล็ก แผ่นอลูมิเนียม แผ่นไม้ สายไฟ และกระจกที่มีสภาพดี โครงการจะนำมาใช้ใหม่หรือขายให้แก่ผู้ที่ต้องการ สำหรับอิฐ หิน และปูน จากการรื้อถอน โครงการจะทุบบดให้ละเอียด จากนั้นนำไปกองไว้บริเวณพื้นที่ที่จัดเตรียมไว้ภายในพื้นที่โครงการ และดำเนินการประมูลขายต่อไป</p>	<p>(5) จำกัดความเร็วของรถบรรทุกให้ไม่เกิน 30 กิโลเมตร/ชั่วโมง โดยพนักงานขับรถจะต้องขับด้วยความระมัดระวังโดยเฉพาะในเขตชุมชนและทางแยก</p> <p>(6) งดขนส่งวัสดุที่รื้อถอนในช่วงเวลาเร่งด่วนและเวลากลางคืน</p> <p>(7) ห้ามรถบรรทุกจอดหน้าโครงการ รวมทั้งห้ามวางวัสดุที่รื้อถอนหน้าโครงการ เพื่อป้องกันการกีดขวางการจราจร</p> <p><u>มาตรการป้องกันและแก้ไข (การจัดการเศษวัสดุจากการรื้อถอน)</u></p> <p>(1) เศษวัสดุก่อสร้างจากการรื้อถอนจะมีการปกคลุมด้วยผ้าใบทุกด้านแล้วจะนำไปไว้ในโรงเก็บวัสดุชั่วคราว</p> <p>(2) บริเวณกองวัสดุที่มีฝุ่นจะมีการฉีดพรมด้วยน้ำเพื่อที่จะให้ผิวเปียกอยู่เสมอ ป้องกันไม่ให้เกิดฝุ่นละอองฟุ้งกระจาย</p> <p>(3) รับผิดชอบการเก็บเศษวัสดุที่เหลือจากการรื้อถอนและทำความสะอาดบริเวณสถานที่ก่อสร้างและรอบสถานที่ก่อสร้างโดยเร็ว</p> <p>(4) ต้องทำการล้างท่อระบายน้ำ หรือทำความสะอาดทางระบายน้ำสาธารณะให้ปราศจากเศษวัสดุที่ตกลงอันเนื่องมาจากการรื้อถอนให้เรียบร้อย</p> <p>(5) ไม่วางกอง หรือเก็บวัสดุก่อสร้าง ชิ้นส่วนโครงสร้างในที่สาธารณะ</p> <p>(6) แยกเศษวัสดุก่อสร้างโดยเศษหินเศษอิฐเศษปูนนำไปกองไว้บริเวณพื้นที่ที่จัดเตรียมไว้ภายในพื้นที่โครงการ เพื่อรอการประมูลขายต่อไป ส่วนเศษเหล็กและเศษท่อจะขายให้กับคนรับซื้อของเก่า</p>	<p>- ตรวจวัดระดับเสียงเฉลี่ย 24 ชั่วโมง ระดับเสียงสูงสุด และระดับเสียงรบกวน ทุกสัปดาห์ ตลอดระยะเวลาการรื้อถอน</p>

เดือน กรกฎาคม 2562



(นายระวิน สุพัตกุล)

ผู้ช่วยผู้ว่าการ การเคหะแห่งชาติปฏิบัติราชการแทน
ผู้ว่าการการเคหะแห่งชาติ

เดือน กรกฎาคม 2562



(นางสาวจุฑารัตน์ บุญแก้ว)

ผู้อำนวยการด้านสิ่งแวดล้อม
บริษัท ภูเก็ต เอ็นไวรอนเมนทอล เซอร์วิส จำกัด



ตารางที่ 1 สรุปผลกระทบสิ่งแวดล้อม มาตรการป้องกันและแก้ไขผลกระทบสิ่งแวดล้อม และมาตรการติดตามตรวจสอบผลกระทบสิ่งแวดล้อม โครงการอาคารเช่าสำหรับผู้มีรายได้น้อย จังหวัดพังงา (ตะกั่วป่า) ของการเคหะแห่งชาติ ระยะรื้อถอน

องค์ประกอบทางสิ่งแวดล้อมและคุณค่าต่าง ๆ	ผลกระทบต่อสิ่งแวดล้อมที่สำคัญ	มาตรการป้องกันและแก้ไขผลกระทบสิ่งแวดล้อม	มาตรการติดตามตรวจสอบผลกระทบสิ่งแวดล้อม
1 ระยะรื้อถอนอาคาร (ต่อ)		มาตรการป้องกันและแก้ไข (การปรับปรุงดินในบริเวณที่มีการรื้อถอนอาคาร) (1) หลังจากการรื้อถอนพื้นคอนกรีตเดิมเรียบร้อยแล้ว ให้ทำการขุดลอกหน้าดินบริเวณที่จะเป็นพื้นที่ปลูกต้นไม้ลึกประมาณ 1.00 เมตร เป็นอย่างน้อย หลังจากนั้นให้ทำการปรับปรุงสภาพดิน โดยการใส่ปุ๋ยหมัก และปุ๋ยคอก ทดแทนส่วนที่ขุดออก เพื่อเป็นการเพิ่มธาตุอาหารพืชให้กับดิน (2) นำดินสำหรับปลูกมาลงเพื่อเตรียมการปลูกต่อไป	-

เดือน กรกฎาคม 2562



(นายระวิน สุพัตกุล)

ผู้ช่วยผู้ว่าการ การเคหะแห่งชาติปฏิบัติราชการแทน
ผู้ว่าการการเคหะแห่งชาติ

เดือน กรกฎาคม 2562



(นางสาวจุฑารัตน์ บุญแก้ว)

ผู้อำนวยการด้านสิ่งแวดล้อม
บริษัท ภูเก็ต เอ็นไวรอนเมนทอล เซอร์วิส จำกัด



ตารางที่ 2 สรุปผลกระทบสิ่งแวดล้อม มาตรการป้องกันและแก้ไขผลกระทบสิ่งแวดล้อม และมาตรการติดตามตรวจสอบผลกระทบสิ่งแวดล้อม โครงการอาคารเช่าสำหรับผู้มีรายได้น้อย จังหวัดพังงา (ตะกั่วป่า) ของการเคหะแห่งชาติ ระยะก่อสร้าง

องค์ประกอบทางสิ่งแวดล้อม และคุณค่าต่าง ๆ	ผลกระทบต่อสิ่งแวดล้อมที่สำคัญ	มาตรการป้องกันและแก้ไขผลกระทบสิ่งแวดล้อม	มาตรการติดตามตรวจสอบผลกระทบสิ่งแวดล้อม
<p>1. ทรัพยากรสิ่งแวดล้อมทางกายภาพ</p> <p>1.1 สภาพภูมิประเทศ</p>	<p>สภาพปัจจุบันพื้นที่โครงการเป็นพื้นที่ราบ ในการก่อสร้างมีเพียงการขุดดิน เพื่อปรับระดับพื้นที่ก่อสร้างฐานรากของอาคาร ถึงเก็บน้ำถึงบ่อบาดน้ำเสีย บ่อหนองน้ำ และท่อระบายน้ำ ทำให้สภาพภูมิประเทศในภาพรวมไม่มีการเปลี่ยนแปลง ทั้งนี้โครงการจะรักษาสภาพพื้นที่เดิมที่ไม่ได้ก่อสร้างไว้ให้มากที่สุด ดังนั้น การก่อสร้างโครงการจึงไม่ส่งผลกระทบต่อสภาพภูมิประเทศแต่อย่างใด</p>	-	-
<p>1.2 ทรัพยากรดินและการเกิดดินถล่ม</p>	<p>1) ทรัพยากรดิน</p> <p>เนื่องจากพื้นที่โครงการเป็นพื้นที่ราบ ในช่วงก่อสร้างจะมีการขุดดิน เพื่อก่อสร้างฐานรากของอาคาร ถึงเก็บน้ำ ถึงบ่อบาดน้ำเสีย บ่อหนองน้ำ และท่อระบายน้ำ ไม่มีการขุดดินในวงกว้าง โดยจำกัดเฉพาะพื้นที่ที่จะดำเนินโครงการเท่านั้น อีกทั้งโครงการจะควบคุมกิจกรรมการก่อสร้างให้อยู่ในพื้นที่โครงการ และให้วิศวกรควบคุมงานตลอดเวลาการก่อสร้างอาคาร อย่างไรก็ตาม โครงการจะกำหนดให้มีการตอกเข็มพืด (Sheet Pile) และทำค้ำยันเหล็ก (Steel Bracing) เพื่อป้องกันดินพัง โดยโครงสร้างป้องกันดินแบบ Steel Sheet Pile เป็นระบบโครงสร้างที่สามารถป้องกันแรงดันน้ำ แรงดันดิน และแรงดันอื่น ๆ ที่ทำให้เกิดการเคลื่อนตัวของสิ่งก่อสร้าง ซึ่งมีส่วนประกอบของโครงสร้าง</p>	<p>(1) โครงการจัดให้มีการตอกเข็มพืด (sheet pile) และค้ำยันเหล็ก (steel bracing) ที่ออกแบบตามหลักวิศวกรรมเพื่อป้องกันการพังทลายของดิน ในช่วงที่ทำการฐานรากและก่อสร้างถึงเก็บน้ำได้ดิน</p> <p>(2) ดินที่ขุดออกจากการก่อสร้างฐานรากของอาคาร ถึงเก็บน้ำ ถึงบ่อบาดน้ำเสีย บ่อหนองน้ำ และท่อระบายน้ำ จะต้องกองเก็บเป็นสัดส่วนไว้ในพื้นที่เฉพาะและต้องปิดปกคลุมหรือเก็บในพื้นที่ที่ปิดล้อม และจะถมกลับในพื้นที่โครงการ โดยอัดชั้นดินให้แน่น ราบเรียบ และสม่ำเสมอ เพื่อป้องกันการชะล้างหน้าดิน</p>	<p>- ตรวจสอบการเปิดหน้าดิน เฉพาะบริเวณที่จะก่อสร้าง เท่านั้น ทุกสัปดาห์ตลอดระยะก่อสร้าง</p> <p>- ตรวจสอบให้มีการปรับพื้นที่ที่ไม่ได้ก่อสร้างอาคารทันที หลังการก่อสร้างแล้วเสร็จ ทุก สัปดาห์ ตลอด ระยะก่อสร้าง</p>

เดือน กรกฎาคม 2562



(นายระวิน สุพัตกุล)

ผู้ช่วยผู้ว่าการ การเคหะแห่งชาติปฏิบัติราชการแทน
ผู้ว่าการการเคหะแห่งชาติ

เดือน กรกฎาคม 2562



(นางสาวจุฑารัตน์ บุญแก้ว)

ผู้อำนวยการด้านสิ่งแวดล้อม
บริษัท ภูเก็ต เอ็นไวรอนเมนทอล เซอร์วิส จำกัด



ตารางที่ 2 สรุปผลกระทบสิ่งแวดล้อม มาตรการป้องกันและแก้ไขผลกระทบสิ่งแวดล้อม และมาตรการติดตามตรวจสอบผลกระทบสิ่งแวดล้อม โครงการอาคารเช่าสำหรับผู้มีรายได้น้อย จังหวัดพังงา (ตะกั่วป่า) ของการเคหะแห่งชาติ ระยะก่อสร้าง (ต่อ)

องค์ประกอบทางสิ่งแวดล้อมและคุณค่าต่าง ๆ	ผลกระทบต่อสิ่งแวดล้อมที่สำคัญ	มาตรการป้องกันและแก้ไขผลกระทบสิ่งแวดล้อม	มาตรการติดตามตรวจสอบผลกระทบสิ่งแวดล้อม
1.2 ทรัพยากรดินและการเกิดดินถล่ม (ต่อ)	<p>อย่างไรก็ตาม โครงการจะวางแผนการขุดดินเป็นขั้นตอนและทำฐานรากเป็นแต่ละพื้นที่ไป ไม่ขุดดินทีเดียวพร้อมกันทั้งหมด ทั้งนี้จะมีวิศวกรผู้เชี่ยวชาญควบคุมงานตลอดช่วงระยะเวลาการก่อสร้างอาคาร ดังนั้นผลกระทบต่อทรัพยากรดินจึงอยู่ในระดับต่ำ</p> <p>2) การเกิดดินถล่ม</p> <p>จากแผนที่แสดงพื้นที่ที่มีโอกาสเกิดดินถล่ม พบว่า บริเวณที่ตั้งโครงการเป็นพื้นที่ราบ ไม่มีความเสี่ยงต่อการเกิดดินถล่มแต่อย่างใด ในการก่อสร้างโครงการจะจัดให้มีวิศวกรผู้เชี่ยวชาญดูแล และควบคุมการก่อสร้างตลอดระยะเวลาการก่อสร้างโครงการ ดังนั้น จึงไม่ส่งผลกระทบต่อ การเกิดดินถล่ม</p>	<p>(3) โครงการจัดให้มีแนวคูระบายน้ำ โดยรอบพื้นที่โครงการ เพื่อรวบรวมน้ำเข้าสู่บ่อพักตะกอนสำหรับบำบัดตะกอนดิน กรวด ทราย และเศษขยะ จากนั้นระบายออกสู่ท่อระบายน้ำสาธารณะตามแนวนนราษฎรบำรุงต่อไป</p> <p>(4) เร่งดำเนินการปลูกหญ้าคลุมดินทันทีที่การก่อสร้างแล้วเสร็จ เพื่อช่วยดูดซับน้ำฝน ชะลอการไหลของน้ำฝนและลดการกัดเซาะหน้าดิน</p> <p>(5) จัดเตรียมป้ายหรือสัญญาณเตือนอันตรายไว้ตลอดเวลาทำงาน ห้ามคนงานทำงานขุดถมดินโดยเด็ดขาดในช่วงที่ฝนตกหนัก หรือมีพายุหรือแผ่นดินไหว</p> <p>(6) มีการปรับพื้นที่เพื่อก่อสร้างอาคารในโครงการ โดยจะมีการเปิดหน้าดินเฉพาะบริเวณที่มีการก่อสร้างเท่านั้น เนื่องจากการปรับพื้นที่จะเป็นเฉพาะในบางอาคาร</p>	

เดือน กรกฎาคม 2562



(นายระวิน สุพัตกุล)

ผู้ช่วยผู้ว่าการ การเคหะแห่งชาติปฏิบัติราชการแทน
ผู้ว่าการการเคหะแห่งชาติ

เดือน กรกฎาคม 2562



(นางสาวจุฑารัตน์ บุญแก้ว)

ผู้อำนวยการด้านสิ่งแวดล้อม
บริษัท ภูเก็ต เอ็นไวรอนเมนทอล เซอร์วิส จำกัด



ตารางที่ 2 สรุปผลกระทบสิ่งแวดล้อม มาตรการป้องกันและแก้ไขผลกระทบสิ่งแวดล้อม และมาตรการติดตามตรวจสอบผลกระทบสิ่งแวดล้อม โครงการอาคารเช่าสำหรับผู้มีรายได้น้อย จังหวัดพังงา (ตะกั่วป่า) ของการเคหะแห่งชาติ ระยะก่อสร้าง (ต่อ)

องค์ประกอบทางสิ่งแวดล้อมและคุณค่าต่าง ๆ	ผลกระทบต่อสิ่งแวดล้อมที่สำคัญ	มาตรการป้องกันและแก้ไขผลกระทบสิ่งแวดล้อม	มาตรการติดตามตรวจสอบผลกระทบสิ่งแวดล้อม
<p>1.3 ธรณีวิทยา และการเกิดแผ่นดินไหว</p>	<p>สภาพธรณีวิทยาของจังหวัดพังงาด้านทิศตะวันตกติดกับชายฝั่งทะเลอันดามัน และตอนใต้ของจังหวัดเป็นที่ราบริมชายหาด พื้นที่ราบนี้เกิดจากการกระทำของทางน้ำ การกัดเซาะและทับถมของชายฝั่งทะเล ถัดจากชายฝั่งทะเลเข้ามาด้านในเป็นการสะสมของตะกอนแบบขั้นบันได (Terrace deposits) และเป็นหินแกรนิตที่โผล่แทรก (Intrusive) ขึ้นมา ด้านทิศตะวันออกเป็นหินดินดาน หินทราย มีสีเขียวถึงเทา ซึ่งมีหินแกรนิตโผล่แทรก (Intrusive) เข้ามาด้วยเช่นกัน ส่วนเกาะที่อยู่ทางตอนใต้เป็นหินทราย หินกรวดมนและหินปูน รอยเลื่อน (Fault) มีการวางตัวในแนวตะวันออกเฉียงเหนือ-ตะวันตกเฉียงใต้</p> <p>สำหรับการเกิดแผ่นดินไหวของ 6 จังหวัด ที่ประสบกับธรณีพิบัติภัย ได้แก่ จังหวัดระนอง พังงา ภูเก็ต กระบี่ ตรัง และสตูล เกิดขึ้นพร้อมๆ กับการเกิดแผ่นดินไหวในประเทศไทย ส่วนในแอ่งอันดามัน (บริเวณทะเลอันดามัน) เกิดในช่วงประมาณต้นสมัยอีโอซีน (Early Eocene) โดยที่เปลือกโลกมหาสมุทรอินเดีย เริ่มมุดตัวลงใต้เปลือกโลกแผ่นทวีป (continental crust) ทำให้เกิดแอ่งอันดามันขึ้น และเมื่อมีการเคลื่อนที่ของแผ่นทวีปอินเดียขึ้นไปทางเหนือมากขึ้น ทำให้เกิดแรงเฉือนด้านขวา (dextral shear) มากขึ้น ส่งผลทำให้เกิดการแยกตัวของแอ่งสุมาตราตอนเหนือและแอ่งเมอร์กูยมากขึ้น จากที่มีการแยกตัวกันอยู่แล้ว ต่อจากนั้นในช่วงไมโอซีนตอนต้น-ไมโอซีนตอนกลาง (Early Miocene-Middle Miocene) มีการยุบตัวของแอ่งและมีการสะสมตัวของตะกอน</p>	<p>(1) จัดให้มีการซ่อมแซมอพยพเพื่อความปลอดภัยของเจ้าหน้าที่ฝ่ายต่างๆ และคนงานก่อสร้างในโครงการด้วย หรือหากจังหวัดมีการฝึกซ้อมอพยพหนีภัย เจ้าหน้าที่ฝ่ายต่างๆ และคนงานก่อสร้างของโครงการจะต้องเข้าร่วมการฝึกดังกล่าวด้วย เพื่อให้เกิดความเข้าใจและปฏิบัติได้ถูกต้องเมื่อเกิดเหตุการณ์จริงขึ้น โดยกำหนดให้ใช้แผนในการอพยพผู้พักอาศัยภายในอาคารออกตัวอาคารเช่นเดียวกับแผนอพยพหนีไฟ และให้มีการซักซ้อมอย่างน้อยปีละครั้ง</p> <p>(2) ออกแบบการก่อสร้างให้เป็นไปตามมาตรฐานของกรมโยธาธิการและผังเมืองและมาตรฐานการออกแบบอาคารที่สภาวิศวกรรับรอง</p> <p>(3) โครงการต้องจัดการก่อสร้างโดยปฏิบัติตามข้อกำหนดของท้องถิ่นอย่างเคร่งครัด</p>	<p>-</p>

เดือน กรกฎาคม 2562



(นายระวิน สุพพัตกุล)

ผู้ช่วยผู้ว่าการ การเคหะแห่งชาติปฏิบัติราชการแทน
ผู้ว่าการการเคหะแห่งชาติ

เดือน กรกฎาคม 2562

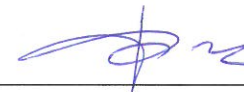

(นางสาวจุฑารัตน์ บุญแก้ว)

ผู้อำนวยการด้านสิ่งแวดล้อม
บริษัท ภูเก็ต เอ็นไวรอนเม้นทอล เซอร์วิส จำกัด



ตารางที่ 2 สรุปผลกระทบสิ่งแวดล้อม มาตรการป้องกันและแก้ไขผลกระทบสิ่งแวดล้อม และมาตรการติดตามตรวจสอบผลกระทบสิ่งแวดล้อม โครงการอาคารเช่าสำหรับผู้มีรายได้น้อย จังหวัดพังงา (ตะกั่วป่า) ของการเคหะแห่งชาติ ระยะก่อสร้าง (ต่อ)

องค์ประกอบทางสิ่งแวดล้อมและคุณค่าต่าง ๆ	ผลกระทบต่อสิ่งแวดล้อมที่สำคัญ	มาตรการป้องกันและแก้ไขผลกระทบสิ่งแวดล้อม	มาตรการติดตามตรวจสอบผลกระทบสิ่งแวดล้อม
1.3 ธรณีวิทยา และการเกิดแผ่นดินไหว (ต่อ)	<p>น้ำลึกและในขณะเดียวกันก็มีการบีบอัดตัวของเปลือกโลก ทำให้มีการขยายตัวของพื้นทะเลอันดามัน จนกระทั่งสมัยไมโอซีนตอนปลาย-ปัจจุบัน (Late Miocene-Recent) การเปลี่ยนแปลงของเปลือกโลกในแอ่งเมอร์กูยชะลอตัวลง แต่รอยเลื่อนหลักในแอ่งเมอร์กูยก็ยังเคลื่อนตัวอยู่ทำให้แอ่งเมอร์กูยยังมีการทรุดตัวและตกตะกอนของหินดินดานน้ำลึกอย่างต่อเนื่อง</p> <p>ทั้งนี้ จากแผนที่บริเวณเสี่ยงภัยแผ่นดินไหวของประเทศไทย ปี 2548 ของกรมทรัพยากรธรณี พื้นที่โครงการอยู่ในเขต 2ก ซึ่งมีระดับความรุนแรง V-VII เมอร์คัลลีสคือ หากมีแผ่นดินไหวในเขตนี้ จะมีความรุนแรงที่ทำให้ทุกคนตกใจ สิ่งก่อสร้างที่ออกแบบไม่ดีปรากฏความเสียหาย โดยเขตนี้กรมทรัพยากรธรณีกำหนดว่ามีความเสี่ยงในการเกิดความเสียหายในระดับน้อยถึงปานกลาง และจากสถิติแผ่นดินไหวของกรมอุตุนิยมวิทยา พบว่าในอดีตตั้งแต่ปี 2518 ถึงเดือนธันวาคม 2550 ยังไม่พบการเกิดแผ่นดินไหวที่มีจุดศูนย์กลางอยู่ที่จังหวัดพังงาแต่อย่างใด มีเพียงการเกิดแผ่นดินไหวโดยมีจุดศูนย์กลางอยู่ในทะเลอันดามันและบริเวณหมู่เกาะสุมาตราที่ส่งผลให้ผู้อาศัยในจังหวัดพังงารู้สึกถึงความสั่นสะเทือน รวมถึงการเกิดคลื่นสึนามิ บริเวณฝั่งทะเลอันดามัน ตั้งแต่จังหวัดระนอง พังงา ภูเก็ต กระบี่ สตูล และตรัง เมื่อปี พ.ศ.2547 โดยสถิติแผ่นดินไหวที่รับรู้ถึงความสั่นสะเทือนในจังหวัดพังงา ตั้งแต่เดือนสิงหาคม พ.ศ.2542 ถึงเดือนมีนาคม พ.ศ.2558 แสดงดังตารางที่ 3-1</p> <p>นอกจากนี้บริเวณโครงการไม่ได้อยู่ในบริเวณรอยเลื่อนแต่อย่างใด โดยอยู่ห่างจากแนวรอยเลื่อนที่ใกล้ที่สุด คือ รอยเลื่อนระนอง ประมาณ 42 กิโลเมตร และห่างจากรอยเลื่อนคลองมะลู่ย ซึ่งเป็นรอยเลื่อนที่วางตัวอยู่ในเขตจังหวัดระนอง ชุมพร และประจวบคีรีขันธ์ มีระยะห่างประมาณ 50 กิโลเมตร</p>		

เดือน กรกฎาคม 2562



(นายระวิน สุพัตกุล)

ผู้ช่วยผู้ว่าการ การเคหะแห่งชาติปฏิบัติราชการแทน
ผู้ว่าการการเคหะแห่งชาติ

เดือน กรกฎาคม 2562



(นางสาวจุชรัตน์ บุญแก้ว)

ผู้อำนวยการด้านสิ่งแวดล้อม
บริษัท ภูเก็ต เอ็นไวรอนเมนทอล เซอร์วิส จำกัด



ตารางที่ 2 สรุปผลกระทบสิ่งแวดล้อม มาตรการป้องกันและแก้ไขผลกระทบสิ่งแวดล้อม และมาตรการติดตามตรวจสอบผลกระทบสิ่งแวดล้อม โครงการอาคารเช่าสำหรับผู้มีรายได้น้อย จังหวัดพังงา (ตะกั่วป่า) ของการเคหะแห่งชาติ ระยะก่อสร้าง (ต่อ)

องค์ประกอบทางสิ่งแวดล้อมและคุณค่าต่าง ๆ	ผลกระทบต่อสิ่งแวดล้อมที่สำคัญ	มาตรการป้องกันและแก้ไขผลกระทบสิ่งแวดล้อม	มาตรการติดตามตรวจสอบผลกระทบสิ่งแวดล้อม
<p>1.3 ธรณีวิทยา และการเกิดแผ่นดินไหว (ต่อ)</p>	<p>เมื่อวันที่ 26 ธันวาคม พ.ศ.2547 เวลา 07.50 นาฬิกา ได้เกิดแผ่นดินไหวครั้งใหญ่ บริเวณด้านตะวันตกของเกาะสุมาตรา ประเทศอินโดนีเซีย ที่ละติจูด 3.4 องศาเหนือ ลองจิจูด 95.70 องศาตะวันออก วัดแรงสั่นสะเทือนได้ 9.0 ริกเตอร์ ทำให้เกิดคลื่นยักษ์ (สึนามิ) ทำความเสียหายให้กับพื้นที่หลายส่วนของจังหวัดพังงา จังหวัดพังงาได้รับผลกระทบจากคลื่นสึนามิมากที่สุด ในจำนวน 6 จังหวัดชายฝั่งทะเลอันดามัน โดยมีผู้เสียชีวิตถึง 4,186 คน บาดเจ็บ 5,597 คน สูญหาย 1,953 คน ทรัพย์สินเสียหายหลายพันล้านบาท สำหรับพื้นที่แหลมปะการัง ตำบลคึกคัก อำเภอตะกั่วป่า จังหวัดพังงานั้น ส่วนใหญ่ได้รับความเสียหายอยู่ในระดับความรุนแรงหนัก โดยเฉพาะบริเวณชายฝั่ง</p> <p>สำหรับพื้นที่โครงการไม่ได้ตั้งอยู่ในพื้นที่ที่ได้รับผลกระทบจากคลื่นสึนามิ ไม่ได้รับผลกระทบในพื้นที่ที่น้ำท่วมถึง และไม่ได้อยู่ในพื้นที่ที่มีโอกาสได้รับผลกระทบจากคลื่นสึนามิใน อำเภอตะกั่วป่าแต่อย่างใด</p>	<p>(1) จัดให้มีการซ้อมแผนอพยพเพื่อความปลอดภัยของเจ้าหน้าที่ฝ่ายต่างๆ และคนงานก่อสร้างในโครงการด้วย หรือหากจังหวัดมีการฝึกซ้อมอพยพหนีภัย เจ้าหน้าที่ฝ่ายต่างๆ และคนงานก่อสร้างของโครงการจะต้องเข้าร่วมการฝึกดังกล่าวด้วย เพื่อให้เกิดความเข้าใจและปฏิบัติได้ถูกต้องเมื่อเกิดเหตุการณ์จริงขึ้น โดยกำหนดให้ใช้แผนในการอพยพผู้พักอาศัยภายในอาคารออกนอกตัวอาคาร เช่นเดียวกับแผนอพยพหนีไฟ และให้มีการซักซ้อมอย่างน้อยปีละครั้ง</p> <p>(2) ออกแบบการก่อสร้างให้เป็นไปตามมาตรฐานของกรมโยธาธิการและผังเมืองและมาตรฐานการออกแบบอาคารที่สภาวิศวกรรับรอง</p> <p>(3) โครงการต้องจัดการก่อสร้างโดยปฏิบัติตามข้อกำหนดของท้องถิ่นอย่างเคร่งครัด</p> <p>(4) ออกแบบอาคารเพื่อรองรับแผ่นดินไหวตามกฎหมายกระทรวง กำหนดการรับน้ำหนัก ความต้านทาน ความคงทนของอาคาร และพื้นดินที่รองรับอาคารในการต้านทานแรงสั่นสะเทือนของแผ่นดินไหว พ.ศ. 2550</p>	

เดือน กรกฎาคม 2562

(นายระวิน สุพัตกุล)

ผู้ช่วยผู้ว่าการ การเคหะแห่งชาติปฏิบัติราชการแทน
ผู้ว่าการการเคหะแห่งชาติ

เดือน กรกฎาคม 2562

(นางสาวจุฑารัตน์ บุญแก้ว)

ผู้อำนวยการด้านสิ่งแวดล้อม
บริษัท ภูเก็ต เอ็นไวรอนเมนทอล เซอร์วิส จำกัด



ตารางที่ 2 สรุปผลกระทบสิ่งแวดล้อม มาตรการป้องกันและแก้ไขผลกระทบสิ่งแวดล้อม และมาตรการติดตามตรวจสอบผลกระทบสิ่งแวดล้อม โครงการอาคารเช่าสำหรับผู้มีรายได้น้อย จังหวัดพังงา (ตะกั่วป่า) ของการเคหะแห่งชาติ ระยะก่อสร้าง (ต่อ)

องค์ประกอบทางสิ่งแวดล้อมและคุณค่าต่าง ๆ	ผลกระทบต่อสิ่งแวดล้อมที่สำคัญ	มาตรการป้องกันและแก้ไขผลกระทบสิ่งแวดล้อม	มาตรการติดตามตรวจสอบผลกระทบสิ่งแวดล้อม
<p>1.4 คุณภาพอากาศ</p> <p>ผลกระทบที่เกิดขึ้นต่อคุณภาพอากาศโดยรอบพื้นที่โครงการในระยะก่อสร้างส่วนใหญ่ เกิดจากการฟุ้งกระจายของฝุ่นละอองจากกิจกรรมการก่อสร้าง และบางส่วนเกิดจากมลพิษจากยานพาหนะที่ขนส่งวัสดุอุปกรณ์ ซึ่งมีรายละเอียดดังนี้</p> <p>1) มลพิษทางอากาศจากกิจกรรมการก่อสร้างอาคาร</p> <p>การปรับแต่งพื้นที่ และการก่อสร้างตัวอาคาร อาจทำให้เกิดการฟุ้งกระจายของฝุ่นละออง ส่งผลกระทบในด้านความเดือดร้อนรำคาญต่อชุมชนข้างเคียง บริษัทที่ปรึกษาได้พิจารณาประเมินผลกระทบของฝุ่นละอองรวม (TSP) และฝุ่นละอองขนาดเล็ก (PM10)</p> <p>1.1 ประเมินผลกระทบของฝุ่นละอองรวม (TSP) ที่เกิดจากกิจกรรมการก่อสร้าง โดยใช้แบบจำลอง Box Model ของ John G Rau and David C.Wooten, 1996 จากการคำนวณ การก่อสร้างโครงการจะทำให้ฝุ่นละอองฟุ้งกระจายในพื้นที่ประมาณ 0.06648 มิลลิกรัม/ลูกบาศก์เมตร ซึ่งปริมาณฝุ่นละอองรวมที่เกิดขึ้นดังกล่าวมีค่าอยู่ในเกณฑ์มาตรฐาน (ค่ามาตรฐานฝุ่นเฉลี่ย 24 ชั่วโมง เท่ากับ 0.330 มิลลิกรัม/ลูกบาศก์เมตร ตามประกาศคณะกรรมการสิ่งแวดล้อมแห่งชาติ ฉบับที่ 24 พ.ศ. 2547)</p> <p>1.2 ประเมินผลกระทบของฝุ่นละอองขนาดเล็ก (PM10) ที่เกิดจากกิจกรรมการก่อสร้าง โดย อ้างอิงจากผลการวิจัยโครงการศึกษาเพื่อจัดทำกลยุทธ์ในการแก้ไขปัญหาฝุ่นละอองในกรุงเทพมหานครของกรมควบคุมมลพิษ โดยใช้แบบจำลองคุณภาพอากาศ Airviro Grid Model ในการประเมิน พบว่าปริมาณฝุ่นละอองขนาดเล็ก (PM10) มีค่า 0.017 มิลลิกรัม/ลูกบาศก์เมตร โดย</p>	<p>(1) จัดให้มีรั้วทึบกันบริเวณพื้นที่ก่อสร้างและใช้ผ้าใบหรือตาข่ายกันรอบตัวอาคารและตลอดความสูงของอาคารที่กำลังก่อสร้าง เพื่อเป็นแนวกำบังการฟุ้งกระจายของฝุ่นละอองไปสร้างความรำคาญแก่ผู้ที่อาศัยอยู่ข้างเคียงและผู้สัญจรไป-มา</p> <p>(2) กำหนดให้ผู้รับเหมาก่อสร้างจัดทำโรงเก็บวัสดุอุปกรณ์ปูนซีเมนต์ที่มีดัด มีหลังคาคลุมทุกด้าน เพื่อป้องกันฝุ่นฟุ้งกระจาย</p> <p>(3) ฉีดพรมน้ำในพื้นที่ก่อสร้างและเส้นทางขนส่งวัสดุภายในพื้นที่โครงการ รวมถึงบริเวณทางเข้า-ออกโครงการ อย่างน้อยวันละ 2 ครั้ง</p> <p>(4) จัดให้มีสถานที่สำหรับล้างล้อรถพร้อมอุปกรณ์ที่ใช้ฉีดที่มีความดันสูง บริเวณทางออก เพื่อล้างล้อรถหรือตัวถังรถ หรือวิธีการอื่นที่เหมาะสมให้สะอาด ก่อนออกจากสถานที่ก่อสร้าง</p> <p>(5) จัดวางแผ่นเหล็กไว้ภายในพื้นที่ก่อสร้างบริเวณทางเข้า-ออก</p> <p>(6) ตรวจสอบเครื่องมือ เครื่องจักร และยานพาหนะให้อยู่ในสภาพที่เหมาะสมเสมอ หากมีปัญหาต้องรีบแก้ไข เพื่อลดเขม่าหรือควันที่จะเกิดขึ้น</p>	<p>- สอบถามจากประชาชนที่อยู่ใกล้เคียงโครงการในเรื่องผลกระทบทางด้านฝุ่นจากการก่อสร้าง ทุกสัปดาห์ตลอดระยะก่อสร้าง</p> <p>- ตรวจวัดฝุ่นละออง (TSP และ PM10) ในช่วงก่อสร้าง โดยให้ตรวจวัดทุกวันที่มีการก่อสร้างฐานราก และรายงานผลทุกสัปดาห์ หลังจากนั้นตรวจวัดทุก 1 เดือน ตลอดระยะเวลาก่อสร้าง</p>	

เดือน กรกฎาคม 2562



(นายระวิน สุพัตกุล)

ผู้ช่วยผู้ว่าการ การเคหะแห่งชาติปฏิบัติราชการแทน
ผู้ว่าการการเคหะแห่งชาติ

เดือน กรกฎาคม 2562



(นางสาวจุฑารัตน์ บุญแก้ว)

ผู้อำนวยการด้านสิ่งแวดล้อม
บริษัท กูเกิ้ล เอ็นไวรอนเมนทอล เซอร์วิส จำกัด



ตารางที่ 2 สรุปผลกระทบสิ่งแวดล้อม มาตรการป้องกันและแก้ไขผลกระทบสิ่งแวดล้อม และมาตรการติดตามตรวจสอบผลกระทบสิ่งแวดล้อม โครงการอาคารเช่าสำหรับผู้มีรายได้น้อย จังหวัดพังงา (ตะกั่วป่า) ของการเคหะแห่งชาติ ระยะก่อสร้าง (ต่อ)

องค์ประกอบทางสิ่งแวดล้อมและคุณค่าต่าง ๆ	ผลกระทบต่อสิ่งแวดล้อมที่สำคัญ	มาตรการป้องกันและแก้ไขผลกระทบสิ่งแวดล้อม	มาตรการติดตามตรวจสอบผลกระทบสิ่งแวดล้อม
<p>1.4 คุณภาพอากาศ (ต่อ)</p>	<p>เป็นค่าความเข้มข้นเฉลี่ยในบรรยากาศจากกิจกรรมการก่อสร้าง</p> <p>ดังนั้น โครงการจึงพิจารณาเลือกใช้ผลการตรวจวัดปริมาณฝุ่นละอองขนาดเล็กจากงานวิจัยเป็นตัวแทนของการฟุ้งกระจายของฝุ่นละอองขนาดเล็กเพิ่มขึ้นจากกิจกรรมการก่อสร้างอาคารของโครงการ นั่นคือ มีค่าประมาณ 0.017 มิลลิกรัม/ลูกบาศก์เมตร เนื่องจากปริมาณฝุ่นละอองขนาดเล็กที่วัดได้เป็นผลที่ตรวจวัดได้จากกิจกรรมการก่อสร้างอาคาร</p> <p>2) มลพิษทางอากาศจากยานพาหนะและการทำงานของเครื่องจักรกล</p> <p>การทำงานของเครื่องจักร และยานพาหนะที่ใช้ในการขนส่งวัสดุทำให้เกิดการระบายนมลสารทางอากาศจากการเผาไหม้เชื้อเพลิง เช่น ก๊าซคาร์บอนมอนนอกไซด์ (CO) ก๊าซไนโตรเจนไดออกไซด์ (NO₂) ก๊าซซัลเฟอร์ไดออกไซด์ (SO₂) ก๊าซไฮโดรคาร์บอน (HC) และฝุ่นละอองขนาดเล็ก (PM10) ทั้งนี้ การพิจารณาระดับของผลกระทบ ประเมินได้จากความเข้มข้นและปริมาณฝุ่นละอองที่เกิดขึ้นจากการก่อสร้าง โดยใช้ข้อมูลจาก U.S.EPA.</p>	<p>(7) จัดให้มีพนักงานคอยกวาดเศษดิน ทราบที่ตกหล่นบริเวณปากทางเข้า-ออกโครงการ และพื้นที่ข้างเคียงโดยรอบ โดยในกรณีที่มีเศษดินเปื้อกตกหล่นต้องทำความสะอาดโดยใช้น้ำฉีด และกวาดพื้นที่ให้สะอาดโดยทันที</p> <p>(8) ผู้รับเหมาก่อสร้างต้องจัดให้มีผ้าใบปิดคลุมกระบะรถที่ขนส่งวัสดุ ก่อสร้างให้มีติดตลอดเส้นทางขนส่ง เพื่อป้องกันการร่วงหล่นของวัสดุที่บรรทุก</p> <p>(9) จำกัดความเร็วของยานพาหนะที่ใช้ขนส่งวัสดุเข้าสู่พื้นที่โครงการ โดยเฉพาะในเขตชุมชนและในพื้นที่ก่อสร้าง โดยให้มีความเร็วไม่เกิน 30 กิโลเมตร/ชั่วโมง โดยติดป้ายหลังรถว่า “หากพนักงานขับรถเร็วเกิน 30 กิโลเมตรต่อชั่วโมง ในเขตชุมชน โปรดแจ้ง (ระบุเบอร์โทรศัพท์)”</p> <p>(10) ห้ามไม่ให้เผาขยะหรือเศษวัสดุภายในพื้นที่ก่อสร้าง</p> <p>(11) หากการก่อสร้างโครงการส่งผลกระทบต่อคุณภาพอากาศต่อบ้านอยู่อาศัย หรือพื้นที่อ่อนไหว หรือหน่วยงานราชการ ที่อยู่บริเวณโดยรอบโครงการ ในกรณีที่ทั้ง 2 ฝ่ายหาข้อตกลงกันไม่ได้ให้ใช้คณะกรรมการประสานงานเพื่อการแก้ไขปัญหาจากการพัฒนาโครงการเพื่อเจรจาข้อตกลงกัน ประกอบด้วย ผู้ได้รับผลกระทบ ผู้ก่อให้เกิดผลกระทบ ผู้ก่อให้เกิดผลกระทบ (การเคหะแห่งชาติ) และคนกลาง คือ หน่วยงานท้องถิ่น (เทศบาลเมืองตะกั่วป่า) และ/หรือ หน่วยงานที่เกี่ยวข้อง</p>	

เดือน กรกฎาคม 2562

(นายระวิน สุพัตกุล)

ผู้ช่วยผู้ว่าการ การเคหะแห่งชาติปฏิบัติราชการแทน
ผู้ว่าการการเคหะแห่งชาติ

เดือน กรกฎาคม 2562

(นางสาวจุฑารัตน์ บุญแก้ว)

ผู้อำนวยการด้านสิ่งแวดล้อม
บริษัท ภูเก็ต เอ็นไวรอนเมนทอล เซอร์วิส จำกัด



ตารางที่ 2 สรุปผลกระทบสิ่งแวดล้อม มาตรการป้องกันและแก้ไขผลกระทบสิ่งแวดล้อม และมาตรการติดตามตรวจสอบผลกระทบสิ่งแวดล้อม โครงการอาคารเช่าสำหรับผู้มีรายได้น้อย จังหวัดพังงา (ตะกั่วป่า) ของการเคหะแห่งชาติ ระยะก่อสร้าง (ต่อ)

องค์ประกอบทางสิ่งแวดล้อมและคุณค่าต่าง ๆ	ผลกระทบต่อสิ่งแวดล้อมที่สำคัญ	มาตรการป้องกันและแก้ไขผลกระทบสิ่งแวดล้อม	มาตรการติดตามตรวจสอบผลกระทบสิ่งแวดล้อม
1.4 คุณภาพอากาศ (ต่อ)	<p>(1) ฝุ่นละอองขนาดเล็ก (PM10)</p> <p>จากการคำนวณ ท่อไอเสียรถยนต์ของโครงการจะทำให้ฝุ่นละอองฟุ้งกระจายในพื้นที่ประมาณ 0.033007676 มิลลิกรัม/ลูกบาศก์เมตร ซึ่งปริมาณฝุ่นละอองขนาดเล็กที่เกิดขึ้นดังกล่าวมีค่าอยู่ในเกณฑ์มาตรฐาน (ค่ามาตรฐานฝุ่นเฉลี่ย 24 ชั่วโมง เท่ากับ 0.120 มิลลิกรัม/ลูกบาศก์เมตร ตามประกาศคณะกรรมการสิ่งแวดล้อมแห่งชาติ ฉบับที่ 24 พ.ศ. 2538)</p> <p>(2) ก๊าซคาร์บอนมอนอกไซด์ (CO)</p> <p>จากการคำนวณ ท่อไอเสียรถยนต์ของโครงการจะทำให้ก๊าซคาร์บอนมอนอกไซด์ฟุ้งกระจายในพื้นที่ 1.2000434 มิลลิกรัม/ลูกบาศก์เมตร ซึ่งปริมาณก๊าซคาร์บอนมอนอกไซด์ที่เกิดขึ้นดังกล่าวมีค่าอยู่ในเกณฑ์มาตรฐาน (ค่ามาตรฐานก๊าซคาร์บอนมอนอกไซด์ เฉลี่ย 1 ชั่วโมง ไม่เกิน 34.2 มิลลิกรัม/ลูกบาศก์เมตร ตามประกาศคณะกรรมการสิ่งแวดล้อมแห่งชาติ ฉบับที่ 10 พ.ศ. 2538)</p> <p>(3) ก๊าซไนโตรเจนไดออกไซด์ (NO₂)</p> <p>จากการคำนวณท่อไอเสียรถยนต์ของโครงการจะทำให้ก๊าซไนโตรเจนไดออกไซด์ฟุ้งกระจายในพื้นที่ 0.01480183 มิลลิกรัม/ลูกบาศก์เมตร ซึ่งก๊าซไนโตรเจนไดออกไซด์ที่เกิดขึ้นดังกล่าวมีค่าอยู่ในเกณฑ์มาตรฐาน (ค่ามาตรฐานไนโตรเจนไดออกไซด์ เท่ากับ 0.32 มิลลิกรัม/ลูกบาศก์เมตร ตามประกาศคณะกรรมการสิ่งแวดล้อมแห่งชาติ ฉบับที่ 33 (พ.ศ. 2552) เรื่อง กำหนดมาตรฐานค่าก๊าซไนโตรเจนไดออกไซด์ในบรรยากาศโดยทั่วไป)</p>		

เดือน กรกฎาคม 2562



(นายระวิน สุพัตกุล)

ผู้ช่วยผู้ว่าการ การเคหะแห่งชาติปฏิบัติราชการแทน
ผู้ว่าการการเคหะแห่งชาติ

เดือน กรกฎาคม 2562



(นางสาวจุฑารัตน์ บุญแก้ว)

ผู้อำนวยการด้านสิ่งแวดล้อม
บริษัท ภูเก็ต เอ็นไวรอนเมนทอล เซอร์วิส จำกัด



ตารางที่ 2 สรุปผลกระทบสิ่งแวดล้อม มาตรการป้องกันและแก้ไขผลกระทบสิ่งแวดล้อม และมาตรการติดตามตรวจสอบผลกระทบสิ่งแวดล้อม โครงการอาคารเช่าสำหรับผู้มีรายได้น้อย จังหวัดพังงา (ตะกั่วป่า) ของการเคหะแห่งชาติ ระยะก่อสร้าง (ต่อ)

องค์ประกอบทางสิ่งแวดล้อมและคุณค่าต่าง ๆ	ผลกระทบต่อสิ่งแวดล้อมที่สำคัญ	มาตรการป้องกันและแก้ไขผลกระทบสิ่งแวดล้อม	มาตรการติดตามตรวจสอบผลกระทบสิ่งแวดล้อม
1.4 คุณภาพอากาศ (ต่อ)	<p>(4) ก๊าซซัลเฟอร์ไดออกไซด์ (SO₂)</p> <p>จากการคำนวณท่อไอเสียรถยนต์ของโครงการจะทำให้ก๊าซซัลเฟอร์ไดออกไซด์ฟุ้งกระจายในพื้นที่ 0.00330199 มิลลิกรัม/ลูกบาศก์เมตร ซึ่งปริมาณก๊าซซัลเฟอร์ไดออกไซด์ที่เกิดขึ้นดังกล่าวมีค่าอยู่ในเกณฑ์มาตรฐาน (ค่ามาตรฐานก๊าซซัลเฟอร์ไดออกไซด์ (SO₂) เฉลี่ย 1 ชั่วโมง ไม่เกิน 0.78 มิลลิกรัม/ลูกบาศก์เมตร ตามประกาศคณะกรรมการสิ่งแวดล้อมแห่งชาติ ฉบับที่ 12 พ.ศ. 2538 และค่ามาตรฐานตามประกาศคณะกรรมการสิ่งแวดล้อมแห่งชาติ ฉบับที่ 21 (พ.ศ. 2544))</p> <p>(5) ไฮโดรคาร์บอน (HC)</p> <p>จากการคำนวณท่อไอเสียรถยนต์ของโครงการจะทำให้ความเข้มข้นของก๊าซไฮโดรคาร์บอนฟุ้งกระจายในพื้นที่ 1.90001206 มิลลิกรัม/ลูกบาศก์เมตร ซึ่งปริมาณก๊าซไฮโดรคาร์บอน (HC) ไม่มีค่ามาตรฐาน</p> <p>จากการคำนวณพบว่า ความเข้มข้นของมลพิษจากกิจกรรมการก่อสร้างและจากเครื่องจักร และยานพาหนะที่ใช้ในช่วงก่อสร้างมีค่าต่ำกว่ามาตรฐานที่กำหนดค่อนข้างมาก นอกจากนี้ เครื่องจักรดังกล่าวเมื่อใช้ปฏิบัติงานจะจำกัดเฉพาะภายในพื้นที่ก่อสร้างของโครงการเท่านั้น เกิดเพียงช่วงเวลาสั้นๆ ซึ่งพื้นที่ก่อสร้างจะเป็นพื้นที่เปิดโล่ง สามารถถ่ายเทอากาศอย่างสะดวก และการทำงานของเครื่องจักรกลไม่ได้ทำงานพร้อมกันทั้งหมด ดังนั้น การก่อสร้างโครงการจึงส่งผลกระทบต่อคุณภาพอากาศอยู่ในระดับปานกลาง</p>		

เดือน กรกฎาคม 2562



(นายระวิน สุพัตกุล)

ผู้ช่วยผู้อำนวยการ การเคหะแห่งชาติปฏิบัติราชการแทน
ผู้อำนวยการการเคหะแห่งชาติ

เดือน กรกฎาคม 2562



(นางสาวจุฑารัตน์ บุญแก้ว)

ผู้อำนวยการด้านสิ่งแวดล้อม
บริษัท ภูเก็ต เอ็นไวรอนเมนทอล เซอร์วิส จำกัด



ตารางที่ 2 สรุปผลกระทบสิ่งแวดล้อม มาตรการป้องกันและแก้ไขผลกระทบสิ่งแวดล้อม และมาตรการติดตามตรวจสอบผลกระทบสิ่งแวดล้อม โครงการอาคารเช่าสำหรับผู้มีรายได้น้อย จังหวัดพังงา (ตะกั่วป่า) ของการเคหะแห่งชาติ ระยะก่อสร้าง (ต่อ)

องค์ประกอบทางสิ่งแวดล้อมและคุณค่าต่าง ๆ	ผลกระทบต่อสิ่งแวดล้อมที่สำคัญ	มาตรการป้องกันและแก้ไขผลกระทบสิ่งแวดล้อม	มาตรการติดตามตรวจสอบผลกระทบสิ่งแวดล้อม
1.4 คุณภาพอากาศ (ต่อ)	<p>อย่างไรก็ตาม โครงการจะตรวจวัดคุณภาพอากาศบริเวณพื้นที่ก่อสร้างเป็นประจำทุกเดือนตลอดระยะเวลาก่อสร้างและตรวจวัดฝุ่นละอองรวม (TSP) และฝุ่นละอองขนาดเล็ก (PM10) ทุกวันที่มีการทำฐานราก อีกทั้ง หากการก่อสร้างโครงการส่งผลกระทบต่อบ้านอยู่อาศัย หรือพื้นที่อ่อนไหวหรือหน่วยงานราชการ ที่อยู่บริเวณโดยรอบโครงการ ในกรณีที่ทั้ง 2 ฝ่ายหาข้อตกลงกันไม่ได้ให้ใช้คณะกรรมการประสานงานเพื่อการแก้ไขปัญหาจากการพัฒนาโครงการเพื่อเจรจาหาข้อตกลงกัน ประกอบด้วย ผู้ได้รับผลกระทบ ผู้ก่อให้เกิดผลกระทบ ผู้ก่อให้เกิดผลกระทบ (การเคหะแห่งชาติ) และคนกลาง คือหน่วยงานท้องถิ่น (เทศบาลเมืองตะกั่วป่า) และ/หรือ หน่วยงานที่เกี่ยวข้อง</p> <p>นอกจากนี้ โครงการจะกำหนดให้ผู้รับเหมาก่อสร้างขนย้ายเศษวัสดุ มูลฝอย และสิ่งปฏิกูลออกจากสถานที่ก่อสร้างอย่างน้อยทุก ๆ 1 วัน หรือต้องจัดให้มีที่พักรวมที่มีขนาดเพียงพอ อยู่ในตำแหน่งที่สะดวกต่อการจัดเก็บ และต้องมีมาตรการทำความสะอาดอย่างต่อเนื่องตลอดเวลา เพื่อป้องกันไม่ให้เกิดฝุ่นละอองหรือสิ่งสกปรกเปื้อน</p>		

เดือน กรกฎาคม 2562



(นายระวิน สุพัตกุล)

ผู้ช่วยผู้อำนวยการ การเคหะแห่งชาติปฏิบัติราชการแทน
ผู้ว่าการการเคหะแห่งชาติ

เดือน กรกฎาคม 2562



(นางสาวจุฑารัตน์ บุญแก้ว)

ผู้อำนวยการด้านสิ่งแวดล้อม
บริษัท ภูเก็ต เอ็นไวรอนเมนทอล เซอร์วิส จำกัด



ตารางที่ 2 สรุปผลกระทบสิ่งแวดล้อม มาตรการป้องกันและแก้ไขผลกระทบสิ่งแวดล้อม และมาตรการติดตามตรวจสอบผลกระทบสิ่งแวดล้อม โครงการอาคารเช่าสำหรับผู้มีรายได้น้อย จังหวัดพังงา (ตะกั่วป่า) ของการเคหะแห่งชาติ ระยะก่อสร้าง (ต่อ)

องค์ประกอบทางสิ่งแวดล้อมและคุณค่าต่าง ๆ	ผลกระทบต่อสิ่งแวดล้อมที่สำคัญ	มาตรการป้องกันและแก้ไขผลกระทบสิ่งแวดล้อม	มาตรการติดตามตรวจสอบผลกระทบสิ่งแวดล้อม
<p>1.5 เสียงและความสั่นสะเทือน</p>	<p>1) เสียง</p> <p>แหล่งกำเนิดของเสียงในระหว่างก่อสร้าง ได้แก่ เสียงจากการทำฐานราก เครื่องจักรที่ใช้ในการปรับพื้นที่ เสียงรถบรรทุก รถยกของหนัก และรถแทรกเตอร์ เป็นต้น ซึ่งเป็นแหล่งกำเนิดแบบอยู่กับที่และเคลื่อนที่ ตามลำดับ แต่การดำเนินการก่อสร้างไม่ได้ทำงานพร้อมกันหมดทั้งพื้นที่ และเครื่องจักรอุปกรณ์ไม่ได้ทำงานพร้อมกันทุกเครื่อง กิจกรรมการก่อสร้างต่างๆ ดังกล่าวเป็นกิจกรรมที่เกิดขึ้นเป็นช่วงๆ ไม่ต่อเนื่อง รวมทั้งใช้ระยะเวลาก่อสร้างช่วงสั้นๆ</p> <p>สำหรับอาคารที่อยู่ใกล้พื้นที่โครงการ (วัดจากระยะห่างจากแนวเสาของอาคารโครงการที่ใกล้ที่สุดกับแนวอาคารข้างเคียง) คือ บ้านพักสรรพากรอำเภอตะกั่วป่า สูง 2 ชั้น ทางด้านทิศใต้ โดยมีระยะห่างจากแนวอาคารของโครงการ 6.50 เมตร และบ้านพักปลัดอำเภอตะกั่วป่า สูง 2 ชั้น ทางด้านทิศตะวันออกของพื้นที่โครงการ โดยมีระยะห่างจากแนวอาคารของโครงการ 9.20 เมตร สำหรับด้านทิศเหนือเป็นถนนศรีเมือง และด้านทิศตะวันตกเป็นถนนราษฎร์บำรุง ซึ่งไม่มีผู้ได้รับผลกระทบแต่อย่างใด</p>	<p><u>เสียง</u></p> <p>(1) จัดให้มีรั้วทึบเมทัลชีทชั่วคราว ความสูงประมาณ 2.40 เมตร กั้นบริเวณโดยรอบแนวเขตที่ดินของโครงการ</p> <p>(2) ช่วงงานขึ้นโครงสร้าง โครงการจัดให้มีผนังกันเสียง Cylence รุ่น Zoundblock STC 54 เป็นผนังยิปซัมหนา 0.6 เมตร (หรือวัสดุเทียบเท่า) ความสูงประมาณ 2.4 เมตร โดยปิดตลอดแนวแต่ละชั้น</p> <p>(3) การก่อสร้างจะทำเฉพาะในช่วงเวลา 08.00-17.00 น. ในวันจันทร์ถึงวันเสาร์ หากมีการก่อสร้างเกินเวลาดังกล่าวโครงการจะทำเพียงการเทคอนกรีตระบบฐานราก รวมทั้งโครงการจะแจ้งให้ผู้ที่อาศัยอยู่ใกล้เคียงทราบล่วงหน้าอย่างน้อย 1 วัน แต่ทั้งนี้จะต้องไม่เกิน 20.00 น. และขออนุญาตไปยังเทศบาลเมืองตะกั่วป่า โดยจะจัดให้มีแสงสว่างอย่างเพียงพอ สำหรับวันอาทิตย์และวันหยุดนักขัตฤกษ์จะหยุดดำเนินการก่อสร้าง</p>	<p><u>เสียง</u></p> <ul style="list-style-type: none"> - สอบถามจากประชาชนที่อยู่ใกล้เคียงโครงการในเรื่องผลกระทบทางด้านเสียงจากการก่อสร้าง ทุกสัปดาห์ตลอดระยะเวลาก่อสร้าง - ตรวจวัดระดับเสียงเฉลี่ย 24 ชั่วโมง ระดับเสียงเปอร์เซ็นต์ไทล์ที่ 90 ระดับเสียงสูงสุดและระดับเสียงรบกวน บริเวณพื้นที่ก่อสร้าง ทุกวันที่มีการก่อสร้างฐานราก และรายงานผลทุกทุกสัปดาห์ หลังจากนั้นตรวจวัด 1 เดือน ตลอดระยะเวลาก่อสร้าง

เดือน กรกฎาคม 2562



(นายระวิน สุพัตกุล)

ผู้ช่วยผู้ว่าการ การเคหะแห่งชาติปฏิบัติราชการแทน
ผู้ว่าการการเคหะแห่งชาติ

เดือน กรกฎาคม 2562



(นางสาวจุฑารัตน์ บุญแก้ว)

ผู้อำนวยการด้านสิ่งแวดล้อม
บริษัท ภูเก็ต เอ็นไวรอนเมนทอล เซอร์วิส จำกัด



ตารางที่ 2 สรุปผลกระทบสิ่งแวดล้อม มาตรการป้องกันและแก้ไขผลกระทบสิ่งแวดล้อม และมาตรการติดตามตรวจสอบผลกระทบสิ่งแวดล้อม โครงการอาคารเช่าสำหรับผู้มีรายได้น้อย จังหวัดพังงา (ตะกั่วป่า) ของการเคหะแห่งชาติ ระยะก่อสร้าง (ต่อ)

องค์ประกอบทางสิ่งแวดล้อมและคุณค่าต่าง ๆ	ผลกระทบต่อสิ่งแวดล้อมที่สำคัญ	มาตรการป้องกันและแก้ไขผลกระทบสิ่งแวดล้อม	มาตรการติดตามตรวจสอบผลกระทบสิ่งแวดล้อม
<p>1.5 เสียงและความสั่นสะเทือน (ต่อ)</p>	<p>จากผลการประเมินระดับเสียงจากการก่อสร้างโครงการ พบว่า เสียงที่เกิดขึ้นจะส่งผลกระทบต่อบ้านพักสรรพากรอำเภอดงทับปด สูง 2 ชั้น ทางด้านทิศใต้ และบ้านพักปลัดอำเภอดงทับปด สูง 2 ชั้น ทางด้านทิศตะวันออก มีค่าระดับเสียงในช่วง 70.6-87.6 dB(A) เมื่อนำไปเปรียบเทียบกับมาตรฐานระดับเสียงทั่วไป ตามประกาศคณะกรรมการสิ่งแวดล้อมแห่งชาติ ฉบับที่ 15 (พ.ศ. 2540) เรื่อง กำหนดมาตรฐานระดับเสียงโดยทั่วไป ลงวันที่ 12 มีนาคม พ.ศ. 2540 ในราชกิจจานุเบกษา เล่ม 114 ตอนที่ 27 ง ลงวันที่ 3 เมษายน พ.ศ. 2540 กำหนดให้มีค่าระดับเสียงเฉลี่ย (Leq) 24 ชั่วโมง 70 dB(A) นั้น พบว่า เสียงที่เกิดจากการก่อสร้างอยู่ในระดับที่เกินมาตรฐานระดับเสียงเฉลี่ย (Leq) 24 ชั่วโมง</p> <p>ดังนั้น โครงการจึงมีมาตรการในการลดผลกระทบทางเสียงที่เกิดขึ้น โดยจัดให้มีวัสดุกันเสียง ซึ่งสามารถลดเสียงจากการก่อสร้างได้อย่างมีประสิทธิภาพ เพื่อให้ไม่เกินค่ามาตรฐานระดับเสียงเฉลี่ย 24 ชั่วโมง (ไม่เกิน 70 dB(A) ซึ่งเป็นระดับเสียงที่ชุมชนยอมรับได้) ทั้งนี้ แบ่งกิจกรรมที่ก่อให้เกิดเสียงจากการก่อสร้างโครงการ เป็น 3 ช่วง มีรายละเอียดดังนี้</p>	<p>(4) เลือกใช้วัสดุที่ประกอบสำเร็จรูป เพื่อลดกิจกรรมการตัด เจาะ เจียร หรือไส ที่ทำให้เกิดเสียงดังรบกวน</p> <p>(5) อุปกรณ์และเครื่องจักรกลที่มีการใช้งานครั้งคราว จะต้องให้มีการดับเครื่องหรือเบรเครื่องลงระหว่างการพัก</p> <p>(6) ไม่ใช้เครื่องจักรหรือเครื่องยนต์ที่มีอัตราเร็วเกินไป</p> <p>(7) ตรวจสอบและบำรุงรักษาเครื่องมือเครื่องใช้ในการก่อสร้างให้อยู่ในสภาพดีและเหมาะสมกับการใช้งานอยู่เสมอ รวมทั้งควรมีการหล่อลื่นให้เครื่องจักรทำงานได้ดี</p> <p>(8) ติดตั้งอุปกรณ์ลดเสียงตามคำแนะนำของผู้ผลิตเครื่องจักร</p> <p>(9) จัดเครื่องมือก่อสร้าง หรือเครื่องจักรเคลื่อนที่ต่างๆ ให้หันไปทางทิศเหนือเพื่อลดผลกระทบต่อพื้นที่ใกล้เคียง</p> <p>(10) ไม่ทำกิจกรรมต่างๆ ที่ก่อให้เกิดเสียงดังพร้อมกันในเวลาเดียวกัน</p>	

เดือน กรกฎาคม 2562



(นายระวิน สุพัตกุล)

ผู้ช่วยผู้ว่าการ การเคหะแห่งชาติปฏิบัติราชการแทน
ผู้ว่าการการเคหะแห่งชาติ

เดือน กรกฎาคม 2562



(นางสาวจุฑารัตน์ บุญแก้ว)

ผู้อำนวยการด้านสิ่งแวดล้อม
บริษัท ภูเก็ต เอ็นไวรอนเมนทอล เซอร์วิส จำกัด



ตารางที่ 2 สรุปผลกระทบสิ่งแวดล้อม มาตรการป้องกันและแก้ไขผลกระทบสิ่งแวดล้อม และมาตรการติดตามตรวจสอบผลกระทบสิ่งแวดล้อม โครงการอาคารเช่าสำหรับผู้มีรายได้น้อย จังหวัดพังงา (ตะกั่วป่า) ของการเคหะแห่งชาติ ระยะก่อสร้าง (ต่อ)

องค์ประกอบทางสิ่งแวดล้อมและคุณค่าต่าง ๆ	ผลกระทบต่อสิ่งแวดล้อมที่สำคัญ	มาตรการป้องกันและแก้ไขผลกระทบสิ่งแวดล้อม	มาตรการติดตามตรวจสอบผลกระทบสิ่งแวดล้อม
<p>1.5 เสียงและความสั่นสะเทือน (ต่อ)</p>	<p>1) ช่วงทำฐานราก</p> <p>1.1) แหล่งกำเนิดเสียง ได้แก่ งานฐานราก จะส่งผลกระทบต่อบ้านพักสรรพากรอำเภอตะกั่วป่า สูง 2 ชั้น ทางด้านทิศใต้ และบ้านพักปลัดอำเภอตะกั่วป่า สูง 2 ชั้น ทางด้านทิศตะวันออก มีค่าระดับเสียง 73.5 dB(A) และ 70.6 dB(A) ตามลำดับ โครงการจะจัดให้มีกำแพงกันเสียงชั่วคราวที่สามารถเคลื่อนที่ได้โดยรอบแหล่งกำเนิดเสียงเป็นรั้วเมทัลชีท ความสูง 2.40 เมตร สามารถลดระดับเสียงลงได้ 23 dB(A) ทำให้ระดับเสียงต่อหน่วยรับเสียงต่อพื้นที่ข้างเคียงโครงการ มีค่าระดับเสียงจากการก่อสร้างสูงสุดเท่ากับ 63.3-64.7 dB(A) ซึ่งไม่เกินค่ามาตรฐานระดับเสียงเฉลี่ย 24 ชั่วโมง ไม่เกิน 70 dB(A) อยู่ในระดับเสียงที่ชุมชนยอมรับได้ มีรายละเอียดของระดับเสียงที่ลดลง</p> <p>1.2) การรวมระดับความเข้มเสียงจากแหล่งกำเนิดเสียง 2 แห่ง เมื่อมีการรวมระดับความเข้มเสียงจากแหล่งกำเนิดเสียงเมื่อผ่านกำแพงกันเสียง ช่วงทำฐานรากกับระดับเสียงพื้นฐานบริเวณพื้นที่โครงการ (Leq 24 ชั่วโมง) ตรวจวัดเมื่อวันที่ 14-17 ธันวาคม 2560 มีระดับเสียงในรูปของค่า Leq24 เท่ากับ 62.8 dB(A) ดังนั้น บุคคลภายนอกจะได้รับระดับความดังเสียง เท่ากับ 64.0 dB(A) ซึ่งไม่เกินค่ามาตรฐานระดับเสียงเฉลี่ย 24 ชั่วโมง ไม่เกิน 70 dB(A)</p> <p>1.3) เสียงรบกวน โครงการก่อให้เกิดระดับการรบกวน 9.3 dB(A) จึงถือว่าไม่เป็นเสียงรบกวน</p> <p>จากการประเมินเสียงรบกวนกรณีเลวร้ายสุดจากการก่อสร้างขึ้นโครงสร้างของโครงการ พบว่า จะมีค่าระดับเสียงรบกวน 9.3 dB(A) ดังนั้น ระดับเสียงจากแหล่งกำเนิดของโครงการจึงไม่เป็นเสียงรบกวน</p>	<p>(11) กำหนดแผนงานก่อสร้างและวิธีการก่อสร้างที่เหมาะสม เช่น จัดให้เครื่องจักรกลที่มีเสียงดังทำงานในเวลากลางวัน</p> <p>(12) จัดหาอุปกรณ์กันเสียง เช่น Ear Plug หรือ Ear Muffs ให้แก่คนงานก่อสร้างที่อยู่ในบริเวณที่ก่อให้เกิดเสียงดัง และจำกัดระยะเวลาทำงานที่สัมผัสกับระดับเสียงตามประกาศกระทรวงมหาดไทย ฉบับที่ 2 เรื่องความปลอดภัยในการทำงานเกี่ยวกับสิ่งแวดล้อม พ.ศ. 2549</p> <p>(13) จำกัดความเร็วของรถบรรทุกให้ไม่เกิน 30 กิโลเมตร/ชั่วโมง โดยติดป้ายหลังรถว่า "หากพนักงานขับรถเร็วเกิน 30 กิโลเมตรต่อชั่วโมง ในเขตชุมชน โปรดแจ้ง (ระบุเบอร์โทรศัพท์) "</p> <p>(14) หลีกเลี่ยงการขนส่งวัสดุก่อสร้างในช่วงเวลาเร่งด่วนและเวลากลางคืน</p> <p>(15) จัดให้มีวิศวกรคอยตรวจสอบ และควบคุมงานก่อสร้างอย่างใกล้ชิด เพื่อให้เกิดผลกระทบน้อยที่สุด</p> <p>(16) ติดป้ายประชาสัมพันธ์แสดงรายละเอียดการก่อสร้างโครงการ เพื่อประชาสัมพันธ์ให้ประชาชนโดยรอบทราบ พร้อมระบุสถานที่และหมายเลขโทรศัพท์สำหรับรับเรื่องร้องเรียนและข้อคิดเห็นเกี่ยวกับการก่อสร้าง พร้อมทั้งจัดให้มีการสอบถามเพื่อค้นหาข้อเท็จจริง และสาเหตุเพื่อกำหนดแนวทางแก้ไขปัญหา</p>	

เดือน กรกฎาคม 2562

(นายระวิน สุพัตกุล)

ผู้ช่วยผู้ว่าการ การเคหะแห่งชาติปฏิบัติราชการแทน
ผู้ว่าการการเคหะแห่งชาติ

เดือน กรกฎาคม 2562

(นางสาวจุฑารัตน์ บุญแก้ว)

ผู้อำนวยการด้านสิ่งแวดล้อม
บริษัท ภูเก็ต เอ็นไวรอนเมนทอล เซอร์วิส จำกัด



ตารางที่ 2 สรุปผลกระทบสิ่งแวดล้อม มาตรการป้องกันและแก้ไขผลกระทบสิ่งแวดล้อม และมาตรการติดตามตรวจสอบผลกระทบสิ่งแวดล้อม โครงการอาคารเช่าสำหรับผู้มีรายได้น้อย จังหวัดพังงา (ตะกั่วป่า) ของการเคหะแห่งชาติ ระยะก่อสร้าง (ต่อ)

องค์ประกอบทางสิ่งแวดล้อมและคุณค่าต่าง ๆ	ผลกระทบต่อสิ่งแวดล้อมที่สำคัญ	มาตรการป้องกันและแก้ไขผลกระทบสิ่งแวดล้อม	มาตรการติดตามตรวจสอบผลกระทบสิ่งแวดล้อม
1.5 เสียงและความสั่นสะเทือน (ต่อ)	<p>2) ช่วงโครงสร้างอาคาร</p> <p>เสียงที่เกิดขึ้นช่วงงานโครงสร้างจะส่งผลกระทบต่อบ้านพักสรรพากรอำเภอตะกั่วป่า สูง 2 ชั้น ทางด้านทิศใต้ และบ้านพักปลัดอำเภอตะกั่วป่า สูง 2 ชั้น ทางด้านทิศตะวันออก มีค่าระดับเสียง 83.5 dB(A) และ 80.6 dB(A) ตามลำดับ โครงการจะจัดให้มีกำแพงกันเสียงชั่วคราวที่สามารถเคลื่อนที่ได้โดยรอบแหล่งกำเนิดเสียงผนังกันเสียงชั่วคราวโดยรอบแหล่งกำเนิดเสียงช่วงขึ้นโครงสร้าง ทางด้านทิศเหนือและด้านทิศใต้ เป็นผนังกันเสียง Cylence รุ่น Zoundblock STC 54 เป็นผนังยิปซั่ม หนา 0.6 เมตร (หรือวัสดุที่มีคุณสมบัติเทียบเท่า) ความสูงประมาณ 2.4 เมตร สามารถลดระดับเสียงลงได้ 42 dB(A) ซึ่งทำให้ระดับเสียงต่อหน่วยรับเสียงต่อพื้นที่ข้างเคียงโครงการ มีค่าระดับเสียงจากการก่อสร้างเท่ากับ 65.4 dB(A) และ 64.2 dB(A) ตามลำดับ ซึ่งไม่เกินค่ามาตรฐานระดับเสียงเฉลี่ย 24 ชั่วโมง ไม่เกิน 70 dB(A) อยู่ในระดับเสียงที่ชุมชนยอมรับได้ สำหรับค่าระดับเสียงรบกวน เท่ากับ 9.3 dB(A) และ 4.1 dB(A) ตามลำดับ มีค่าไม่เกินระดับเสียงรบกวน 10 dB(A) ของระดับเสียงพื้นฐานตามประกาศคณะกรรมการสิ่งแวดล้อมแห่งชาติ ฉบับที่ 29 (พ.ศ.2550)</p>		

เดือน กรกฎาคม 2562



(นายระวิน สุพัตกุล)

ผู้ช่วยผู้ว่าการ การเคหะแห่งชาติปฏิบัติราชการแทน
ผู้ว่าการการเคหะแห่งชาติ

เดือน กรกฎาคม 2562



(นางสาวจุฑารัตน์ บุญแก้ว)

ผู้อำนวยการด้านสิ่งแวดล้อม
บริษัท ภูเก็ต เอ็นไวรอนเมนทอล เซอร์วิส จำกัด



ตารางที่ 2 สรุปผลกระทบสิ่งแวดล้อม มาตรการป้องกันและแก้ไขผลกระทบสิ่งแวดล้อม และมาตรการติดตามตรวจสอบผลกระทบสิ่งแวดล้อม โครงการอาคารเช่าสำหรับผู้มีรายได้น้อย จังหวัดพังงา (ตะกั่วป่า) ของการเคหะแห่งชาติ ระยะก่อสร้าง (ต่อ)

องค์ประกอบทางสิ่งแวดล้อมและคุณค่าต่าง ๆ	ผลกระทบต่อสิ่งแวดล้อมที่สำคัญ	มาตรการป้องกันและแก้ไขผลกระทบสิ่งแวดล้อม	มาตรการติดตามตรวจสอบผลกระทบสิ่งแวดล้อม
1.5 เสียงและความสั่นสะเทือน (ต่อ)	<p>3) ช่วงงานตกแต่งภายในอาคาร</p> <p>เสียงที่เกิดขึ้นช่วงงานตกแต่งจะส่งผลกระทบต่อบ้านพักสรรพยากรอำเภอตะกั่วป่า สูง 2 ชั้น ทางด้านทิศใต้ และบ้านพักปลัดอำเภอตะกั่วป่า สูง 2 ชั้น ทางด้านทิศตะวันออก มีค่าระดับเสียง 87.5 dB(A) และ 84.6 dB(A) ตามลำดับ ช่วงงานตกแต่งเป็นกิจกรรมที่เกิดขึ้นหลังจากที่งานโครงสร้างและตัวอาคารของอาคารเสร็จเรียบร้อยแล้ว ซึ่งกิจกรรมดังกล่าวจึงอยู่ภายในอาคาร โดยอาคารของโครงการผนังเป็นคอนกรีต หนา 100 มิลลิเมตร ซึ่งถือว่าเป็น Noise Barriers ชนิดหนึ่งที่มีประสิทธิภาพในการลดระดับเสียงที่ทะลุผ่านของวัสดุได้ประมาณ 40 dB(A) (ที่มา : Guidelines on Design of Noise Barriers. Environmental Protection Department Highways Department Government of the Hong Kong SAR., 2003) ซึ่งทำให้ระดับเสียงต่อหน่วยรับเสียงต่อพื้นที่ข้างเคียงโครงการ มีค่าระดับเสียงจากการก่อสร้างเท่ากับ 62.9 dB(A) ซึ่งไม่เกินค่ามาตรฐานระดับเสียงเฉลี่ย 24 ชั่วโมง ไม่เกิน 70 dB(A) อยู่ในระดับเสียงที่ชุมชนยอมรับได้ สำหรับค่าระดับเสียงรบกวน เท่ากับ 2.8 dB(A) มีค่าไม่เกินระดับเสียงรบกวน 10 dB(A) ของระดับเสียงพื้นฐานตามประกาศคณะกรรมการสิ่งแวดล้อมแห่งชาติ ฉบับที่ 29 (พ.ศ.2550)</p> <p>นอกจากนี้ กิจกรรมดังกล่าวจะเกิดขึ้นเป็นช่วงๆ ไม่ต่อเนื่อง และการก่อสร้างไม่ได้ใช้เครื่องจักรขนาดใหญ่ในการก่อสร้าง รวมทั้งใช้ระยะเวลาก่อสร้างเป็นช่วงเวลาสั้นๆ ดังนั้น ผลกระทบด้านเสียงในระยะก่อสร้างจึงอยู่ในระดับปานกลาง</p>		

เดือน กรกฎาคม 2562

(นายระวิน สุพัตกุล)

ผู้ช่วยผู้ว่าการ การเคหะแห่งชาติปฏิบัติราชการแทน
ผู้ว่าการการเคหะแห่งชาติ

เดือน กรกฎาคม 2562

(นางสาวจุฑารัตน์ บุญแก้ว)

ผู้อำนวยการด้านสิ่งแวดล้อม
บริษัท ภูเก็ต เอ็นไวรอนเมนทอล เซอร์วิส จำกัด



ตารางที่ 2 สรุปผลกระทบสิ่งแวดล้อม มาตรการป้องกันและแก้ไขผลกระทบสิ่งแวดล้อม และมาตรการติดตามตรวจสอบผลกระทบสิ่งแวดล้อม โครงการอาคารเช่าสำหรับผู้มีรายได้น้อย จังหวัดพังงา (ตะกั่วป่า) ของการเคหะแห่งชาติ ระยะก่อสร้าง (ต่อ)

องค์ประกอบทางสิ่งแวดล้อมและคุณค่าต่าง ๆ	ผลกระทบต่อสิ่งแวดล้อมที่สำคัญ	มาตรการป้องกันและแก้ไขผลกระทบสิ่งแวดล้อม	มาตรการติดตามตรวจสอบผลกระทบสิ่งแวดล้อม
<p>1.5 เสียงและความสั่นสะเทือน (ต่อ)</p>	<p>2) ความสั่นสะเทือน</p> <p>กิจกรรมในระหว่างการก่อสร้างที่ก่อให้เกิดความสั่นสะเทือนส่วนใหญ่จะเกิดขึ้นจากการตอกเสาเข็ม การขนส่งวัสดุก่อสร้างและอุปกรณ์ต่างๆ เข้าสู่พื้นที่โครงการ ซึ่งเป็นแหล่งกำเนิดแบบอยู่กับที่ และเคลื่อนที่ ตามลำดับ โดยปัจจัยที่มีผลต่อความรุนแรงของการสั่นสะเทือนได้แก่ อุปกรณ์ตอกเสาเข็ม เสาเข็ม คุณสมบัติของดิน และชั้นดิน ระยะห่าง และคุณสมบัติของอาคาร</p> <p>การประเมินความสั่นสะเทือนจากการก่อสร้างอาคารโครงการต่ออาคารที่อยู่ใกล้เคียงพื้นที่โครงการ (วัดจากระยะห่างจากแนวเสาของอาคารโครงการที่ใกล้ที่สุดกับแนวอาคารข้างเคียง) คือ บ้านพักสรรพากรอำเภอตะกั่วป่า สูง 2 ชั้น ทางด้านทิศใต้ โดยมีระยะห่างจากแนวอาคารของโครงการ 6.50 เมตร และบ้านพักปลัดอำเภอตะกั่วป่า สูง 2 ชั้น ทางด้านทิศตะวันออกของพื้นที่โครงการ โดยมีระยะห่างจากแนวอาคารของโครงการ 9.20 เมตร สำหรับด้านทิศเหนือเป็นถนนศรีเมือง และด้านทิศตะวันตกเป็นถนนราษฎร์บำรุง ซึ่งไม่มีผู้ได้รับผลกระทบแต่อย่างใด</p>	<p><u>ความสั่นสะเทือน</u></p> <p>(1) โครงการจะเจาะดินออกก่อนตอกเสาเข็ม ซึ่งจะช่วยลดแรงสั่นสะเทือนและการเคลื่อนตัวที่เกิดจากการแทนที่ดินของเสาเข็ม</p> <p>(2) เลือกใช้แนวทางการป้องกันความเสียหายจากการตอกเสาเข็ม ด้วยวิธีการขุดคูดิน (Trenching) ลึก 3.8 เมตรทางด้านทิศใต้ และลึก 2.5 เมตร ด้านทิศตะวันออก</p> <p>(3) ใช้เสาเข็มพีต (Sheet pile) เพื่อแก้ปัญหาเสถียรภาพของผนังด้านข้าง</p> <p>(4) ใช้หมอนรองเสาเข็มที่อ่อน เพื่อลดแรงสั่นสะเทือน</p> <p>(5) จัดลำดับการตอกเสาเข็มโดยตอกด้านไกลอาคารข้างเคียงก่อนไปหาด้านที่ไม่มีอาคาร</p> <p>(6) จัดให้มีเจ้าหน้าที่จากบริษัทผู้รับเหมาเข้าพบผู้ที่อยู่ติดกับโครงการ โดยต้องแจ้งกำหนดการตอกเสาเข็ม ระบุวัน เวลา ให้ชัดเจน รวมทั้งให้หมายเลขโทรศัพท์ของเจ้าหน้าที่ควบคุมงานก่อสร้าง เพื่อให้สามารถติดต่อโครงการได้</p>	<p><u>ความสั่นสะเทือน</u></p> <p>- สอบถามจากประชาชนที่อยู่ใกล้เคียงโครงการในเรื่องผลกระทบทางด้านความสั่นสะเทือนจากการก่อสร้างทุกสัปดาห์ตลอดระยะเวลาก่อสร้าง</p> <p>- ตรวจสอบความสั่นสะเทือนทุกวันที่มีการทำฐานรากและรายงานผลทุกสัปดาห์หลังจากนั้นตรวจวัดเดือนละ 1 ครั้ง ตลอดระยะเวลาก่อสร้าง</p>

เดือน กรกฎาคม 2562



(นายระวิน สุพัตกุล)

ผู้ช่วยผู้ว่าการ การเคหะแห่งชาติปฏิบัติราชการแทน
ผู้ว่าการการเคหะแห่งชาติ

เดือน กรกฎาคม 2562



(นางสาวจุฑารัตน์ บุญแก้ว)

ผู้อำนวยการด้านสิ่งแวดล้อม
บริษัท ภูเก็ต เอ็นไวรอนเมนทอล เซอร์วิส จำกัด



ตารางที่ 2 สรุปผลกระทบสิ่งแวดล้อม มาตรการป้องกันและแก้ไขผลกระทบสิ่งแวดล้อม และมาตรการติดตามตรวจสอบผลกระทบสิ่งแวดล้อม โครงการอาคารเช่าสำหรับผู้มีรายได้น้อย จังหวัดพังงา (ตะกั่วป่า) ของการเคหะแห่งชาติ ระยะก่อสร้าง (ต่อ)

องค์ประกอบทางสิ่งแวดล้อมและคุณค่าต่าง ๆ	ผลกระทบต่อสิ่งแวดล้อมที่สำคัญ	มาตรการป้องกันและแก้ไขผลกระทบสิ่งแวดล้อม	มาตรการติดตามตรวจสอบผลกระทบสิ่งแวดล้อม
1.5 เสียงและความสั่นสะเทือน (ต่อ)	จะเห็นได้ว่า บ้านพักสรรพากรอำเภอตะกั่วป่า สูง 2 ชั้น ทางด้านทิศใต้ของพื้นที่โครงการ ระยะห่างจากแนวอาคารที่ใกล้ที่สุดจากแนวเสาอาคารของโครงการ ประมาณ 6.50 เมตร จะได้รับแรงสั่นสะเทือนมากที่สุดในช่วงขั้นตอนการตอกเสาเข็ม 20.81 มิลลิเมตร/วินาที เมื่อนำไปเปรียบเทียบกับความเร็วอนุภาคสูงสุดที่จุดรับคลื่นสั่นสะเทือนใกล้เคียงพื้นที่โครงการ พบว่า เกินช่วง 10-15 มิลลิเมตร/วินาที นั่นคือเกินระดับความสั่นสะเทือนที่สูงกว่าการจราจรปกติซึ่งจะทำให้เกิดความเสียหายต่อโครงสร้างทางสถาปัตยกรรม และสร้างความเสียหายต่อโครงสร้างบ้านเรือนเพียงเล็กน้อย เมื่อเทียบกับมาตรฐาน DIN 4150 (1986) พบว่า มากกว่า 10 มิลลิเมตร/วินาที นั่นคือ มากกว่าระดับที่ยอมให้เกิดขึ้นได้สำหรับบ้านพักอาศัยที่อยู่ในสภาพดี และเมื่อเทียบกับมาตรฐานความสั่นสะเทือนตามประกาศคณะกรรมการสิ่งแวดล้อมแห่งชาติฉบับที่ 37 (พ.ศ. 2533) พบว่า มีค่าเกิน 5 มิลลิเมตร/วินาที นั่นคือเกินมาตรฐาน และบ้านพักปลัดอำเภอตะกั่วป่า สูง 2 ชั้น ทางด้านทิศตะวันออกของพื้นที่โครงการ ระยะห่างจาก	<p>(7) จัดให้มีวันหยุดการก่อสร้างในพื้นที่โครงการ 1 วัน/สัปดาห์</p> <p>(8) จัดให้มีวิศวกรคอยดูแลอย่างใกล้ชิด และควบคุมงานก่อสร้างให้ถูกต้องตามหลักวิศวกรรม เพื่อป้องกันผลกระทบต่อข้างเคียงให้น้อยที่สุด</p> <p>(9) อุปกรณ์ที่ก่อให้เกิดความสั่นสะเทือนให้กระทำเฉพาะเวลากลางวันของวันธรรมดา และงดกระทำการดังกล่าวในเวลากลางคืน</p> <p>(10) ตรวจสอบและบำรุงรักษาเครื่องมือเครื่องใช้ในการก่อสร้างให้อยู่ในสภาพดีและเหมาะสมกับการใช้งานอยู่เสมอ รวมทั้งควรมีการหล่อลื่นให้เครื่องจักรทำงานได้ดี</p> <p>(11) หลีกเลี่ยงการใช้งานเครื่องจักรหรืออุปกรณ์ที่เป็นแหล่งกำเนิดความสั่นสะเทือนในระดับสูงพร้อมกัน</p> <p>(12) ติดตั้งอุปกรณ์เพื่อลดความสั่นสะเทือนตามคำแนะนำของผู้ผลิตเครื่องจักร</p>	

เดือน กรกฎาคม 2562



(นายระวิน สุพัตกุล)

ผู้ช่วยผู้ว่าการ การเคหะแห่งชาติปฏิบัติราชการแทน
ผู้ว่าการการเคหะแห่งชาติ

เดือน กรกฎาคม 2562

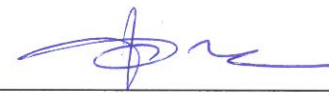

(นางสาวจุฑารัตน์ บุญแก้ว)

ผู้อำนวยการด้านสิ่งแวดล้อม
บริษัท ภูเก็ต เอ็นไวรอนเมนทอล เซอร์วิส จำกัด



ตารางที่ 2 สรุปผลกระทบสิ่งแวดล้อม มาตรการป้องกันและแก้ไขผลกระทบสิ่งแวดล้อม และมาตรการติดตามตรวจสอบผลกระทบสิ่งแวดล้อม โครงการอาคารเช่าสำหรับผู้มีรายได้น้อย จังหวัดพังงา (ตะกั่วป่า) ของการเคหะแห่งชาติ ระยะก่อสร้าง (ต่อ)

องค์ประกอบทางสิ่งแวดล้อมและคุณค่าต่าง ๆ	ผลกระทบต่อสิ่งแวดล้อมที่สำคัญ	มาตรการป้องกันและแก้ไขผลกระทบสิ่งแวดล้อม	มาตรการติดตามตรวจสอบผลกระทบสิ่งแวดล้อม
1.5 เสียงและความสั่นสะเทือน (ต่อ)	<p>แนวอาคารที่ใกล้ที่สุดจากแนวเสาอาคารของโครงการประมาณ 9.20 เมตร โครงการจะได้รับแรงสั่นสะเทือนมากที่สุดในขั้นตอนการตอกเสาเข็ม 13.33 มิลลิเมตร/วินาที เมื่อนำไปเปรียบเทียบกับความเร็วอนุภาคสูงสุดที่จุดรับคลื่นสั่นสะเทือนใกล้เคียงพื้นที่โครงการ พบว่า อยู่ในช่วง 10-15 มิลลิเมตร/วินาที นั่นคืออยู่ในระดับความสั่นสะเทือนที่สูงกว่าการจรรยาบรรณที่ก่อให้เกิดความเสียหายต่อโครงสร้างทางสถาปัตยกรรม และสร้างความเสียหายต่อโครงสร้างบ้านเรือนเพียงเล็กน้อย เมื่อเทียบกับมาตรฐาน DIN 4150 (1986) พบว่า เกิน 10 มิลลิเมตร/วินาที นั่นคือ ยอมให้เกิดขึ้นได้สำหรับบ้านพักอาศัยที่อยู่ในสภาพดี และเมื่อเทียบกับมาตรฐานความสั่นสะเทือนตามประกาศคณะกรรมการสิ่งแวดล้อมแห่งชาติฉบับที่ 37 (พ.ศ. 2533) พบว่า มีค่าเกิน 5 มิลลิเมตร/วินาที นั่นคือเกินมาตรฐาน</p> <p>แนวทางการป้องกันความเสียหายจากการตอกเสาเข็ม ด้วยวิธีการขุดคูดิน (Trenching) ที่ระดับความลึก 3.8 เมตร สำหรับทิศใต้ ซึ่งจะสามารถลดระดับแรงสั่นสะเทือนลงเหลือร้อยละ 20 (Jackson. Et al., 2007) และที่ระดับความลึก 2.5 เมตร สำหรับทิศตะวันออก ซึ่งจะสามารถลดระดับแรงสั่นสะเทือนลงเหลือร้อยละ 35 (Jackson. Et al., 2007) ซึ่งจากการคำนวณ เมื่อใช้ค่าระดับแรงสั่นสะเทือนที่ส่งผลกระทบต่อบ้านพักสรรพากรอำเภอตะกั่วป่า สูง 2 ชั้น ทางด้านทิศใต้ของพื้นที่โครงการ ซึ่งสามารถลดระดับแรงสั่นสะเทือนลงเหลือ 4.16 มิลลิเมตร/วินาที และส่งผลกระทบต่อบ้านพักปลัดอำเภอตะกั่วป่า สูง 2 ชั้น ทางด้านทิศตะวันออกของพื้นที่โครงการ ซึ่งสามารถลดระดับแรงสั่นสะเทือนลงเหลือ 4.67 มิลลิเมตร/วินาที เมื่อนำไปเปรียบเทียบกับ</p>	<p>(13) จำกัดความเร็วของรถบรรทุกให้ไม่เกิน 30 กิโลเมตรต่อชั่วโมง โดยติดป้ายหลังรถว่า “หากพนักงานขับรถเร็วเกิน 30 กิโลเมตรต่อชั่วโมง โปรดแจ้ง (ระบุเบอร์โทรศัพท์) ”</p> <p>(14) หลีกเลี่ยงการขนส่งวัสดุก่อสร้างในช่วงเวลาเร่งด่วน และเวลากลางคืน</p> <p>(15) จัดให้มีกล่องรับความคิดเห็น เพื่อรับเรื่องร้องเรียนที่เกิดขึ้น</p> <p>(16) โครงการจะหยุดการก่อสร้าง แล้วแก้ไขให้แล้วเสร็จโดยเร็ว ทั้งนี้ จัดให้มีการชดเชยค่าเสียหายที่เกิดขึ้นจากโครงการ และโครงการจะทำการซ่อมแซมให้อยู่ในสภาพเดิม กรณีมีบุคคลใดได้รับผลกระทบจากการก่อสร้างโครงการต้องเข้าไปแก้ไข และให้ความช่วยเหลือทันที</p>	

เดือน กรกฎาคม 2562



(นายระวิน สุพัตกุล)

ผู้ช่วยผู้ว่าการ การเคหะแห่งชาติปฏิบัติราชการแทน
ผู้ว่าการการเคหะแห่งชาติ

เดือน กรกฎาคม 2562

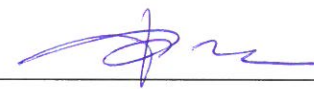

(นางสาวจุฑารัตน์ บุญแก้ว)

ผู้อำนวยการด้านสิ่งแวดล้อม
บริษัท ภูเก็ต เอ็นไวรอนเมนทอล เซอร์วิส จำกัด



ตารางที่ 2 สรุปผลกระทบสิ่งแวดล้อม มาตรการป้องกันและแก้ไขผลกระทบสิ่งแวดล้อม และมาตรการติดตามตรวจสอบผลกระทบสิ่งแวดล้อม โครงการอาคารเช่าสำหรับผู้มีรายได้น้อย จังหวัดพังงา (ตะกั่วป่า) ของการเคหะแห่งชาติ ระยะก่อสร้าง (ต่อ)

องค์ประกอบทางสิ่งแวดล้อมและคุณค่าต่าง ๆ	ผลกระทบต่อสิ่งแวดล้อมที่สำคัญ	มาตรการป้องกันและแก้ไขผลกระทบสิ่งแวดล้อม	มาตรการติดตามตรวจสอบผลกระทบสิ่งแวดล้อม
1.5 เสียงและความสั่นสะเทือน (ต่อ)	<p>กับความเร็วอนุภาคสูงสุดที่จุดรับคลื่นสั่นสะเทือนใกล้เคียงพื้นที่โครงการ พบว่าไม่เกิน 5 มิลลิเมตร/วินาที นั่นคือ ไม่ถึงระดับที่ส่งผลทำให้เกิดความเสียหายกับอาคารทั่วไป หรือโครงสร้างทางสถาปัตยกรรมบ้านเรือนทั่วไปที่มีผนังและเพดานเป็นแบบ PLASTER (ส่วนผสมที่มีปูน ทราย น้ำ และใยต่าง ๆ) ในกรณีที่เป็นผนัง/ฝ้าเพดาน แบบยัดหยุ่นจะได้รับความเสียหายเพียงเล็กน้อย เมื่อเทียบกับมาตรฐาน DIN 4150 (1986) พบว่า ไม่เกิน 5 มิลลิเมตร/วินาที นั่นคือ ไม่ถึงระดับที่เกิดความเสียหายทางสถาปัตยกรรมที่เก่าแก่ และเมื่อเทียบกับตารางมาตรฐานความสั่นสะเทือนเพื่อป้องกันผลกระทบต่ออาคารตามประกาศคณะกรรมการสิ่งแวดล้อมแห่งชาติ ฉบับที่ 37 (พ.ศ. 2553) พบว่า ค่าความเร็วอนุภาคสูงสุดไม่เกิน 5 มิลลิเมตร/วินาที นั่นคือไม่เกินมาตรฐาน</p> <p>โดยกิจกรรมในระหว่างการก่อสร้างอาคารที่ก่อให้เกิดความสั่นสะเทือนส่วนใหญ่จะเกิดขึ้นจากการทำฐานราก การขนส่งวัสดุก่อสร้างและอุปกรณ์ต่างๆ เข้าสู่พื้นที่โครงการ ซึ่งเป็นแหล่งกำเนิดแบบอยู่กับที่และเคลื่อนที่ ตามลำดับ โดยปัจจัยที่มีผลต่อความรุนแรงของการสั่นสะเทือน ได้แก่ อุปกรณ์ดอกเสาเข็ม เสาเข็ม คุณสมบัติของดินและชั้นดิน ระยะห่าง และคุณสมบัติของอาคาร โดยขั้นตอนทั้งหมดจะกระทำภายใต้การควบคุมของวิศวกรให้เป็นไปตามมาตรฐานการก่อสร้าง ดังนั้น ผลกระทบด้านความสั่นสะเทือนจึงจัดอยู่ในระดับปานกลาง</p>		

เดือน กรกฎาคม 2562



(นายระวิน สุพัตกุล)

ผู้ช่วยผู้ว่าการ การเคหะแห่งชาติปฏิบัติราชการแทน
ผู้ว่าการการเคหะแห่งชาติ

เดือน กรกฎาคม 2562



(นางสาวจุฑารัตน์ บุญแก้ว)

ผู้อำนวยการด้านสิ่งแวดล้อม
บริษัท ภูเก็ต เอ็นไวรอนเมนทอล เซอร์วิส จำกัด



ตารางที่ 2 สรุปผลกระทบสิ่งแวดล้อม มาตรการป้องกันและแก้ไขผลกระทบสิ่งแวดล้อม และมาตรการติดตามตรวจสอบผลกระทบสิ่งแวดล้อม โครงการอาคารเช่าสำหรับผู้มีรายได้น้อย จังหวัดพังงา (ตะกั่วป่า) ของการเคหะแห่งชาติ ระยะก่อสร้าง (ต่อ)

องค์ประกอบทางสิ่งแวดล้อม และคุณค่าต่าง ๆ	ผลกระทบต่อสิ่งแวดล้อมที่สำคัญ	มาตรการป้องกันและแก้ไขผลกระทบสิ่งแวดล้อม	มาตรการติดตามตรวจสอบผลกระทบสิ่งแวดล้อม
<p>2. ทรัพยากรชีวภาพ</p> <p>2.1 นิเวศวิทยาทางบก</p>	<p>เนื่องจากพื้นที่ก่อสร้างโครงการตั้งอยู่ในเขตเทศบาลเมืองตะกั่วป่า สภาพแวดล้อมทั่วไปบริเวณพื้นที่โครงการและบริเวณโดยรอบส่วนใหญ่ใช้ประโยชน์เป็นพื้นที่เพื่อการอยู่อาศัย และพื้นที่พาณิชยกรรม ดังนั้นการดำเนินโครงการในระยะก่อสร้างจึงไม่ก่อให้เกิดผลกระทบต่อระบบนิเวศบนบก สำหรับรายละเอียดต่างๆ มีดังนี้</p> <p>1) ทรัพยากรป่าไม้</p> <p>พื้นที่ก่อสร้างโครงการมีลักษณะเป็นที่ราบ ภายในพื้นที่โครงการมีบ้านอยู่อาศัยจำนวน 4 หลัง ทั้งนี้ ไม่พบไม้ยืนต้นที่เป็นพืชนุรักษ์ ตามพระราชบัญญัติพันธุ์พืช พ.ศ. 2518 รวมทั้งไม่จัดอยู่ในสถานภาพ สัตว์พันธุ์ (extinct) สัตว์พันธุ์ในธรรมชาติ (extinct in the wild) ใกล้สูญพันธุ์อย่างยิ่ง (critically endangered) ใกล้สูญพันธุ์ (endangered) มีแนวโน้มสูญพันธุ์ (vulnerable) และใกล้ถูกคุกคาม (near threatened) ตามบัญชีรายชื่อชนิดพืชป่า แหนบทำอนุสัญญาไซเตส (CITES) และของประเทศไทยแต่อย่างใด ดังนั้น การดำเนินโครงการในระยะก่อสร้างจึงไม่ก่อให้เกิดผลกระทบต่อทรัพยากรป่าไม้แต่อย่างใด</p>	-	-

เดือน กรกฎาคม 2562



(นายระวิน สุพัตกุล)

ผู้ช่วยผู้ว่าการ การเคหะแห่งชาติปฏิบัติราชการแทน
ผู้ว่าการการเคหะแห่งชาติ

เดือน กรกฎาคม 2562



(นางสาวจุฑารัตน์ บุญแก้ว)

ผู้อำนวยการด้านสิ่งแวดล้อม
บริษัท ภูเก็ต เอ็นไวรอนเมนทอล เซอร์วิส จำกัด



ตารางที่ 2 สรุปผลกระทบสิ่งแวดล้อม มาตรการป้องกันและแก้ไขผลกระทบสิ่งแวดล้อม และมาตรการติดตามตรวจสอบผลกระทบสิ่งแวดล้อม โครงการอาคารเช่าสำหรับผู้มีรายได้น้อย จังหวัดพังงา (ตะกั่วป่า) ของการเคหะแห่งชาติ ระยะก่อสร้าง (ต่อ)

องค์ประกอบทางสิ่งแวดล้อม และคุณค่าต่าง ๆ	ผลกระทบต่อสิ่งแวดล้อมที่สำคัญ	มาตรการป้องกันและแก้ไขผลกระทบสิ่งแวดล้อม	มาตรการติดตามตรวจสอบผลกระทบสิ่งแวดล้อม
2.1 นิเวศวิทยาทางบก (ต่อ)	<p>2) ทรัพยากรสัตว์ป่า</p> <p>สิ่งมีชีวิตบนบกที่พบบริเวณบริเวณพื้นที่โครงการมีน้อยมากเนื่องจากพื้นที่โดยรอบมีการพัฒนาเป็นแหล่งที่อยู่อาศัยทำให้ไม่พบสิ่งมีชีวิตประเภทสัตว์ป่าที่มีคุณค่าแก่การอนุรักษ์หรือสัตว์ป่าที่หายาก สัตว์บกที่พบก็เป็นชนิดที่พบได้ทั่วไปในพื้นที่ต่างๆ ของประเทศไทย โดยแบ่งออกเป็น 3 กลุ่ม คือ สัตว์สะเทินน้ำสะเทินบก (Amphibians) ได้แก่ คางคกบ้าน และอีงอ่างบ้าน นก (Birds) ได้แก่ นกกระจอกบ้าน และแมลง (Insects) ได้แก่ มดแดง สัตว์บกที่พบทั้งหมดไม่จัดเป็นสัตว์ป่าสงวน สัตว์ป่าคุ้มครอง ตามพระราชบัญญัติสงวนและคุ้มครองสัตว์ป่า พ.ศ. 2535 แต่อย่างไรก็ตามไม่จัดอยู่ในสถานภาพ สูญพันธุ์ (Extinct) สูญพันธุ์ในธรรมชาติ (Extinct in the wild) ใกล้สูญพันธุ์อย่างยิ่ง (Critically endangered) ใกล้สูญพันธุ์ (Endangered) มีแนวโน้มสูญพันธุ์ (Vulnerable) และใกล้ถูกคุกคาม (Near threatened) ตามบัญชีรายชื่อชนิดสัตว์ป่า แนนท้ายอนุสัญญาไซเตส (Cites) และของประเทศไทย ทั้งนี้เนื่องจากสัตว์ดังกล่าวที่พบเป็นชนิดที่มีการแพร่กระจายทั่วไปตามพื้นที่ต่างๆ ของประเทศไทย ดังนั้น การดำเนินโครงการในระยะก่อสร้างจึงไม่ก่อให้เกิดผลกระทบต่อสัตว์บก</p>	-	-

เดือน กรกฎาคม 2562

(นายระวิน สุพัตกุล)

ผู้ช่วยผู้ว่าการ การเคหะแห่งชาติปฏิบัติราชการแทน
ผู้ว่าการการเคหะแห่งชาติ

เดือน กรกฎาคม 2562

(นางสาวจุฑารัตน์ บุญแก้ว)

ผู้อำนวยการด้านสิ่งแวดล้อม
บริษัท ภูเก็ต เอ็นไวรอนเมนทอล เซอร์วิส จำกัด



ตารางที่ 2 สรุปผลกระทบสิ่งแวดล้อม มาตรการป้องกันและแก้ไขผลกระทบสิ่งแวดล้อม และมาตรการติดตามตรวจสอบผลกระทบสิ่งแวดล้อม โครงการอาคารเช่าสำหรับผู้มีรายได้น้อย จังหวัดพังงา (ตะกั่วป่า) ของการเคหะแห่งชาติ ระยะก่อสร้าง (ต่อ)

องค์ประกอบทางสิ่งแวดล้อม และคุณค่าต่าง ๆ	ผลกระทบต่อสิ่งแวดล้อมที่สำคัญ	มาตรการป้องกันและแก้ไขผลกระทบสิ่งแวดล้อม	มาตรการติดตามตรวจสอบผลกระทบสิ่งแวดล้อม
2.2 นิเวศวิทยาทางน้ำ	บริเวณพื้นที่โครงการไม่มีเส้นทางน้ำตามธรรมชาติไหลผ่าน หรือมีแหล่งน้ำธรรมชาติ ซึ่งเป็นที่อยู่อาศัยของสัตว์น้ำ ทั้งนี้ ในระยะก่อสร้างไม่มีการปล่อยน้ำเสียลงสู่แหล่งน้ำธรรมชาติ ซึ่งเป็นแหล่งที่อยู่อาศัยของสัตว์น้ำ และชะลอกการก่อสร้างช่วงฤดูฝน และบำบัดน้ำเสียจากส้วมคนงานก่อสร้างด้วยถังบำบัดสำเร็จรูป ดังนั้นจึงไม่มีผลกระทบต่อทรัพยากรชีวภาพในน้ำในระยะก่อสร้าง ทั้งนี้เพื่อเป็นการป้องกันผลกระทบในระยะก่อสร้าง โครงการจะต้องปฏิบัติตามมาตรการป้องกันและแก้ไขผลกระทบด้านการจัดการน้ำเสียอย่างเคร่งครัด	-	-
3. คุณค่าการใช้ประโยชน์ของมนุษย์ 3.1 การคมนาคมขนส่ง	การขนส่งวัสดุในช่วงก่อสร้างเข้าสู่โครงการจะใช้ถนนศรีเมือง และถนนราษฎร์บำรุง ซึ่งเป็นเส้นทางหลักเข้าสู่โครงการ ซึ่งการขนส่งจะมีจำนวนเฉลี่ยสูงสุดประมาณวันละ 8 เที่ยว การขนส่งจะมีมากในช่วงเริ่มต้นการก่อสร้าง โครงการได้ระบุนเวลาการขนส่งในช่วงเวลา 10.00-15.00 น. ในวันจันทร์ถึงวันเสาร์ โดยโครงการจะหลีกเลี่ยงการขนส่งในช่วงชั่วโมงเร่งด่วน เช่น ช่วงเช้า 07.00-09.00 น. และช่วงเย็น 16.00-18.00 น. หลังจากเวลา 17.00 น. เป็นต้นไป หากมีความจำเป็นต้องมีการขนส่ง เช่น รถขนส่งคอนกรีตผสมเสร็จ เป็นต้น จะดำเนินการได้ไม่เกิน 20.00 น. รวมทั้งโครงการจะแจ้งให้ผู้ที่อยู่อาศัยอยู่ใกล้เคียงทราบล่วงหน้าอย่างน้อย 1 วัน และขออนุญาตไปยังเทศบาลเมืองตะกั่วป่า โดยจะจัดให้มีแสงสว่างอย่างเพียงพอ สำหรับวันอาทิตย์และวันหยุดนักขัตฤกษ์จะหยุดดำเนินการขนส่งวัสดุก่อสร้าง	(1) ในเขตก่อสร้างและเขตชุมชน จะจำกัดความเร็วของรถบรรทุกไม่ให้เกิน 30 กิโลเมตร/ชั่วโมง โดยติดป้ายหลังรถว่า "หากพนักงานขับรถเร็วเกิน 30 กิโลเมตรต่อชั่วโมง ในเขตชุมชน โปรดแจ้ง (ระบุเบอร์โทรศัพท์)" (2) โครงการจะกำหนดช่วงเวลาในการขนส่งวัสดุก่อสร้าง ระยะเวลาการขนส่งในช่วงเวลา 09.00-16.00 น. ในวันจันทร์ถึงวันเสาร์ โดยโครงการจะหลีกเลี่ยงการขนส่ง	- ตรวจสอบความเร็วของรถและการกีดขวางการจราจรทุกวัน ตลอดระยะเวลาก่อสร้าง - ตรวจสอบสภาพถนนและการชำรุด ทุกสัปดาห์ ตลอดระยะเวลาก่อสร้าง

เดือน กรกฎาคม 2562



(นายระวิน สุพัตกุล)

ผู้ช่วยผู้ว่าการ การเคหะแห่งชาติปฏิบัติราชการแทน
ผู้ว่าการการเคหะแห่งชาติ

เดือน กรกฎาคม 2562



(นางสาวจุฑารัตน์ บุญแก้ว)

ผู้อำนวยการด้านสิ่งแวดล้อม
บริษัท ภูเก็ต เอ็นไวรอนเมนทอล เซอร์วิส จำกัด



ตารางที่ 2 สรุปผลกระทบสิ่งแวดล้อม มาตรการป้องกันและแก้ไขผลกระทบสิ่งแวดล้อม และมาตรการติดตามตรวจสอบผลกระทบสิ่งแวดล้อม โครงการอาคารเช่าสำหรับผู้มีรายได้น้อย จังหวัดพังงา (ตะกั่วป่า) ของการเคหะแห่งชาติ ระยะก่อสร้าง (ต่อ)

องค์ประกอบทางสิ่งแวดล้อม และคุณค่าต่าง ๆ	ผลกระทบต่อสิ่งแวดล้อมที่สำคัญ	มาตรการป้องกันและแก้ไขผลกระทบสิ่งแวดล้อม	มาตรการติดตามตรวจสอบผลกระทบสิ่งแวดล้อม
3.1 การคมนาคมขนส่ง (ต่อ)	<p>การประเมินปริมาณการจราจรในระยะก่อสร้าง พิจารณาจากปริมาณรถที่เข้า-ออกพื้นที่โครงการ โดยช่วงที่มีการก่อสร้างจะเป็นช่วงที่มีการเข้า-ออกสูงสุด คือ ประมาณ 8 เที่ยว/วัน (คัน/วัน) ในกรณีเลวร้ายที่สุด รถทั้ง 8 คัน เข้ามาในพื้นที่ก่อสร้างพร้อมกันทั้งหมดภายใน 1 ชั่วโมง คิดปริมาณการจราจรสูงสุดของโครงการเท่ากับ 8 คัน/ชั่วโมง หรือคิดเป็น 13.6 PCU/ชั่วโมง (8x1.7) ดังนั้น ค่า V/C Ratio</p> <p>จากการประเมินปริมาณการจราจรบนถนนราษฎร์บำรุง ในวันหยุด คือ วันอาทิตย์ที่ 7 มกราคม 2561 ช่วงเวลาเร่งด่วนที่สุดจากการประเมิน คือ ช่วงเช้า (10.01-11.00 น.) มีค่าเท่ากับ 204 PCU/ชั่วโมง สำหรับวันธรรมดา คือ วันจันทร์ที่ 8 มกราคม 2561 ช่วงเวลาเร่งด่วนที่สุดจากการประเมิน คือ ช่วงเย็น (17.00-18.00 น.) มีค่าเท่ากับ 281 PCU/ชั่วโมง โดยช่วงที่มีการก่อสร้างคิดปริมาณการจราจรสูงสุดของโครงการเท่ากับ 8 คัน/ชั่วโมง หรือคิดเป็น 13.6 PCU/ชั่วโมง (8x1.7) พบว่า ปริมาณการจราจรบนถนนราษฎร์บำรุง ในวันหยุด คือ วันอาทิตย์ที่ 7 มกราคม 2561 ช่วงเวลาเร่งด่วนที่สุดจากการประเมิน คือ ช่วงเช้า (10.01-11.00 น.) มีค่าเท่ากับ 217.6 PCU/ชั่วโมง สำหรับวันธรรมดา คือ วันจันทร์ที่ 8 มกราคม 2561 ช่วงเวลาเร่งด่วนที่สุดจากการประเมิน คือ ช่วงเย็น (17.00-18.00 น.) มีค่าเท่ากับ 294.6 PCU/ชั่วโมง</p>	<p>ในช่วงชั่วโมงเร่งด่วน เช่น ช่วงเช้า 07.00-09.00 น. และช่วงเย็น 16.00-18.00 น. หลังจากเวลา 17.00 น. เป็นต้นไป หากมีความจำเป็นต้องมีการขนส่ง เช่น รถขนส่งคอนกรีตผสมเสร็จ เป็นต้น จะดำเนินการได้ไม่เกิน 20.00 น. รวมทั้งโครงการจะแจ้งให้ผู้ที่อาศัยอยู่ใกล้เคียงทราบล่วงหน้าอย่างน้อย 1 วัน และขออนุญาตไปยังเทศบาลเมืองตะกั่วป่า โดยจะจัดให้มีแสงสว่างอย่างเพียงพอ สำหรับวันอาทิตย์และวันหยุดนักขัตฤกษ์จะหยุดดำเนินการขนส่งวัสดุก่อสร้าง เช่นกัน</p> <p>(3) รถบรรทุกวัสดุอุปกรณ์จะใช้ผ้าใบปกคลุมกระบะรถให้มิดชิด เพื่อป้องกันการร่วงหล่นของวัสดุก่อสร้างและอุปกรณ์ต่างๆ อันอาจจะก่อให้เกิดอุบัติเหตุแก่ผู้ใช้ถนน</p> <p>(4) ควบคุมมิให้มีการบรรทุกเกินพิกัดน้ำหนักที่กำหนดไว้สำหรับรถบรรทุกนั้นๆ และเมื่อดำเนินการก่อสร้างแล้วเสร็จ หากพบว่าถนนทางเข้าโครงการชำรุด เนื่องจากการขนส่งวัสดุต่างๆ เข้าสู่โครงการให้ดำเนินการซ่อมแซมให้อยู่ในสภาพเรียบร้อย</p>	

เดือน กรกฎาคม 2562



(นายระวิน สุพัตกุล)

ผู้ช่วยผู้ว่าการ การเคหะแห่งชาติปฏิบัติราชการแทน
ผู้ว่าการการเคหะแห่งชาติ

เดือน กรกฎาคม 2562



(นางสาวจุฑารัตน์ บุญแก้ว)

ผู้อำนวยการด้านสิ่งแวดล้อม
บริษัท ภูเก็ต เอ็นไวรอนเมนทอล เซอร์วิส จำกัด



ตารางที่ 2 สรุปผลกระทบสิ่งแวดล้อม มาตรการป้องกันและแก้ไขผลกระทบสิ่งแวดล้อม และมาตรการติดตามตรวจสอบผลกระทบสิ่งแวดล้อม โครงการอาคารเช่าสำหรับผู้มีรายได้น้อย จังหวัดพังงา (ตะกั่วป่า) ของการเคหะแห่งชาติ ระยะก่อสร้าง (ต่อ)

องค์ประกอบทางสิ่งแวดล้อม และคุณค่าต่าง ๆ	ผลกระทบต่อสิ่งแวดล้อมที่สำคัญ	มาตรการป้องกันและแก้ไขผลกระทบสิ่งแวดล้อม	มาตรการติดตามตรวจสอบผลกระทบสิ่งแวดล้อม
3.1 การคมนาคมขนส่ง (ต่อ)	<p>จะเห็นว่า ปริมาณการจราจรที่เพิ่มขึ้นเนื่องจากการก่อสร้างโครงการมีเพียงเล็กน้อย สภาพการจราจรในทั้งวันหยุดและวันธรรมดา ของถนนราษฎร์บำรุง ทุกช่วงเวลา พบว่า สภาพการจราจรคล่องตัว ไม่ติดขัด การหยุดจอดที่ทางแยกมีน้อย</p> <p>จากการประเมินปริมาณการจราจรบนถนนศรีเมือง ในวันหยุด คือ วันอาทิตย์ที่ 7 มกราคม 2561 ช่วงเวลาเร่งด่วนที่สุดจากการประเมิน คือ ช่วงบ่าย (13.00-14.00 น.) มีค่าเท่ากับ 174 PCU/ชั่วโมง สำหรับวันธรรมดา คือ วันจันทร์ที่ 8 มกราคม 2561 ช่วงเวลาที่เร่งด่วนที่สุดจากการประเมิน คือ ช่วงเย็น (16.00-17.00 น.) มีค่าเท่ากับ 231 PCU/ชั่วโมง โดยช่วงที่มีการก่อสร้างคิดปริมาณการจราจรสูงสุดของโครงการเท่ากับ 8 คัน/ชั่วโมง หรือคิดเป็น 13.6 PCU/ชั่วโมง (8x1.7) พบว่า ปริมาณการจราจรบนถนนศรีเมือง ในวันหยุด คือ วันอาทิตย์ที่ 7 มกราคม 2561 ช่วงเวลาเร่งด่วนที่สุดจากการประเมิน คือ ช่วงบ่าย (13.00-14.00 น.) มีค่าเท่ากับ 187.6 PCU/ชั่วโมง สำหรับวันธรรมดา คือ วันจันทร์ที่ 8 มกราคม 2561 ช่วงเวลาที่เร่งด่วนที่สุดจากการประเมิน คือ ช่วงเย็น (16.00-17.00 น.) มีค่าเท่ากับ 244.6 PCU/ชั่วโมง จะเห็นว่า ปริมาณการจราจรที่เพิ่มขึ้นเนื่องจากการก่อสร้างโครงการมีเพียงเล็กน้อย สภาพการจราจรในทั้งวันหยุดและวันธรรมดา ของถนนศรีเมือง ทุกช่วงเวลา พบว่า สภาพการจราจรคล่องตัว ไม่ติดขัด การหยุดจอดที่ทางแยกมีน้อย</p>	<p>(5) ห้ามมิให้มีการจอดรถบรรทุกหรือรถที่ใช้ในการขนส่งวัสดุก่อสร้างตลอดแนวด้านหน้าพื้นที่โครงการและบริเวณทางเข้า-ออก เพื่อป้องกันการกีดขวางการจราจร</p> <p>(6) จัดให้มีเจ้าหน้าที่คอยอำนวยความสะดวกกรณีมีรถเข้า-ออกจากพื้นที่ก่อสร้างของโครงการ</p> <p>(7) จัดให้มีป้ายชื่อโครงการ และลูกศรแสดงทิศทางการเข้า-ออกโครงการให้สามารถมองเห็นได้อย่างชัดเจน ในระยะที่สามารถชะลอเพื่อเลี้ยวเข้าสู่พื้นที่โครงการได้อย่างปลอดภัย</p> <p>(8) จัดให้มีที่สำหรับล้างล้อรถบริเวณทางเข้า-ออกพื้นที่ก่อสร้าง</p> <p>(9) จัดให้มีระบบการจราจรที่ปลอดภัย โดยติดตั้งป้ายแสดงทิศทางเดินรถเข้า-ออกภายในพื้นที่โครงการช่วงที่มีการก่อสร้าง รวมทั้งป้ายเตือนทางแยก</p> <p>(10) ควบคุมการจราจรบริเวณทางแยกที่มีการตัดกระแสจราจรโดยจัดให้มีเจ้าหน้าที่รักษาความปลอดภัยคอยควบคุมดูแลตลอดช่วงก่อสร้าง</p>	

เดือน กรกฎาคม 2562



(นายระวิน สุพัตกุล)

ผู้ช่วยผู้ว่าการ การเคหะแห่งชาติปฏิบัติราชการแทน
ผู้ว่าการการเคหะแห่งชาติ

เดือน กรกฎาคม 2562



(นางสาวจุฑารัตน์ บุญแก้ว)

ผู้อำนวยการด้านสิ่งแวดล้อม
บริษัท กูเก็ท เอ็นไวรอนเมนทอล เซอร์วิส จำกัด



ตารางที่ 2 สรุปผลกระทบสิ่งแวดล้อม มาตรการป้องกันและแก้ไขผลกระทบสิ่งแวดล้อม และมาตรการติดตามตรวจสอบผลกระทบสิ่งแวดล้อม โครงการอาคารเช่าสำหรับผู้มีรายได้น้อย จังหวัดพังงา (ตะกั่วป่า) ของการเคหะแห่งชาติ ระยะก่อสร้าง (ต่อ)

องค์ประกอบทางสิ่งแวดล้อม และคุณค่าต่าง ๆ	ผลกระทบต่อสิ่งแวดล้อมที่สำคัญ	มาตรการป้องกันและแก้ไขผลกระทบสิ่งแวดล้อม	มาตรการติดตามตรวจสอบผลกระทบสิ่งแวดล้อม
3.1 การคมนาคมขนส่ง (ต่อ)	สำหรับเส้นทางการขนส่งวัสดุโครงการจะหลีกเลี่ยงการใช้เส้นทางในเขตเมืองที่มีสภาพการจราจรคับคั่ง พร้อมทั้งได้จัดให้มีที่สำหรับล้างล้อรถบริเวณทางเข้า-ออกพื้นที่ก่อสร้าง เพื่อป้องกันฝุ่นละอองและโคลนที่ติดมากับล้อรถ และจัดคนงานไว้คอยอำนวยความสะดวกในการจราจรเข้า-ออกโครงการ ดังนั้น ผลกระทบด้านการคมนาคมในระยะก่อสร้างจึงอยู่ในระดับปานกลาง	(11) จัดให้มีระบบไฟฟ้าส่องสว่าง บริเวณทางเข้า-ออกโครงการ ทางแยกที่มีการตัดกระแสจราจรและทางจราจรให้เพียงพอ	

เดือน กรกฎาคม 2562



(นายระวิน สุพัตกุล)

ผู้ช่วยผู้ว่าการ การเคหะแห่งชาติปฏิบัติราชการแทน
ผู้ว่าการการเคหะแห่งชาติ

เดือน กรกฎาคม 2562



(นางสาวจุฑารัตน์ บุญแก้ว)

ผู้อำนวยการด้านสิ่งแวดล้อม
บริษัท ภูเก็ต เอ็นไวรอนเมนทอล เซอร์วิส จำกัด



ตารางที่ 2 สรุปผลกระทบสิ่งแวดล้อม มาตรการป้องกันและแก้ไขผลกระทบสิ่งแวดล้อม และมาตรการติดตามตรวจสอบผลกระทบสิ่งแวดล้อม โครงการอาคารเช่าสำหรับผู้มีรายได้น้อย จังหวัดพังงา (ตะกั่วป่า) ของการเคหะแห่งชาติ ระยะก่อสร้าง (ต่อ)

องค์ประกอบทางสิ่งแวดล้อม และคุณค่าต่าง ๆ	ผลกระทบต่อสิ่งแวดล้อมที่สำคัญ	มาตรการป้องกันและแก้ไขผลกระทบสิ่งแวดล้อม	มาตรการติดตามตรวจสอบผลกระทบสิ่งแวดล้อม
3.2 การใช้น้ำ	<p>ในช่วงการก่อสร้าง น้ำใช้ของโครงการจำแนกออกเป็น 2 ประเภท คือ น้ำใช้เพื่อการอุปโภค-บริโภคของคนงานและน้ำใช้เพื่อการก่อสร้าง น้ำใช้ทั้งหมดผู้รับเหมาก่อสร้างจะใช้น้ำประปา จากการประปาส่วนภูมิภาค สำนักงานประปาตะกั่วป่า ซึ่งการใช้น้ำแต่ละประเภทในระหว่างการก่อสร้างมีรายละเอียดดังนี้</p> <p>1) การใช้น้ำสำหรับพื้นที่ก่อสร้าง</p> <ul style="list-style-type: none"> ● การใช้น้ำเพื่อการอุปโภค-บริโภคของคนงาน การใช้น้ำเพื่อการอุปโภค-บริโภคของคนงานก่อสร้าง พิจารณาจากจำนวนคนงานสูงสุด 60 คน และมีอัตราการใช้น้ำสำหรับคนงานที่พักนอกพื้นที่โครงการเท่ากับ 50 ลิตร/คน/วัน (Metcalf & Eddy, 1991) ดังนั้น จะมีการใช้น้ำประมาณ 3.00 ลูกบาศก์เมตร/วัน ส่วนน้ำดื่มผู้รับเหมาก่อสร้างจะจัดหาน้ำดื่มบรรจุขวดหรือถังไว้ให้คนงาน ● การใช้น้ำเพื่อการก่อสร้าง กิจกรรมการใช้น้ำเพื่อการก่อสร้างของโครงการ เช่น ผสมปูนซีเมนต์และบ่มคอนกรีต ทำความสะอาดเครื่องมือเครื่องใช้ต่าง ๆ การฉีดพรมพื้นที่ เป็นต้น ซึ่งคาดว่าจะมีอัตราการใช้น้ำประมาณ 15 ลูกบาศก์เมตร/วัน (ข้อมูลจากโครงการ) ดังนั้น โครงการมีความต้องการใช้น้ำทั้งหมด ในช่วงก่อสร้างประมาณ 18.00 ลูกบาศก์เมตร/วัน โครงการจัดให้มีถังเก็บน้ำสำรอง ขนาด 20 ลูกบาศก์เมตร จำนวน 1 ถัง ซึ่งสามารถสำรองน้ำไว้ใช้ได้ประมาณ 1 วัน 	<ol style="list-style-type: none"> (1) รณรงค์ให้คนงานมีการใช้น้ำอย่างประหยัด (2) จัดให้มีถังเก็บน้ำสำรองน้ำใช้ ขนาด 20 ลูกบาศก์เมตร จำนวน 1 ถัง บริเวณพื้นที่ก่อสร้าง และบ่อปูนซีเมนต์ชั่วคราว ปริมาตร 25 ลูกบาศก์เมตร จำนวน 1 บ่อ บริเวณบ้านพักคนงาน (3) จัดเตรียมกระบะสำหรับล้างอุปกรณ์ก่อสร้าง เพื่อให้สามารถล้างอุปกรณ์ได้ในปริมาณมาก โดยไม่ปล่อยน้ำทิ้งอย่างเปล่าประโยชน์ 	<ul style="list-style-type: none"> - ตรวจสอบการรั่วไหลของน้ำประปาในเส้นท่อ ทุกเดือน ตลอดระยะเวลาก่อสร้าง - ตรวจสอบความสะอาดของถังสำรองน้ำใช้ บริเวณพื้นที่ก่อสร้างและบ้านพักคนงานทุกเดือน ตลอดระยะเวลาก่อสร้าง

เดือน กรกฎาคม 2562



(นายระวิน สุพัตกุล)

ผู้ช่วยผู้ว่าการ การเคหะแห่งชาติปฏิบัติราชการแทน
ผู้ว่าการการเคหะแห่งชาติ

เดือน กรกฎาคม 2562



(นางสาวจุฑารัตน์ บุญแก้ว)

ผู้อำนวยการด้านสิ่งแวดล้อม
บริษัท กูเก็ท เอ็นไวรอนเมนทอล เซอร์วิส จำกัด



ตารางที่ 2 สรุปผลกระทบสิ่งแวดล้อม มาตรการป้องกันและแก้ไขผลกระทบสิ่งแวดล้อม และมาตรการติดตามตรวจสอบผลกระทบสิ่งแวดล้อม โครงการอาคารเช่าสำหรับผู้มีรายได้น้อย จังหวัดพังงา (ตะกั่วป่า) ของการเคหะแห่งชาติ ระยะก่อสร้าง (ต่อ)

องค์ประกอบทางสิ่งแวดล้อมและคุณค่าต่าง ๆ	ผลกระทบต่อสิ่งแวดล้อมที่สำคัญ	มาตรการป้องกันและแก้ไขผลกระทบสิ่งแวดล้อม	มาตรการติดตามตรวจสอบผลกระทบสิ่งแวดล้อม
3.2 การใช้น้ำ (ต่อ)	<p>2) การใช้น้ำสำหรับบ้านพักคนงาน</p> <p>ปริมาณน้ำใช้จากคนงานก่อสร้างรวม 12.00 ลูกบาศก์เมตร/วัน และโครงการจะจัดให้มีบ่อน้ำซีเมนต์ชั่วคราวขนาดกว้าง x ยาว x สูง เท่ากับ 5 x 5 x 1 เมตร ปริมาตร 25 ลูกบาศก์เมตร จำนวน 1 บ่อ ซึ่งสำรองน้ำไว้ใช้ได้ประมาณ 2 วัน ดังนั้น ผลกระทบด้านการใช้น้ำในระยะก่อสร้างต่อชุมชนที่อยู่ใกล้เคียงจึงอยู่ในระดับต่ำ</p>		
3.3 การระบายน้ำและการป้องกันน้ำท่วม	<p>การระบายน้ำและป้องกันน้ำท่วมบริเวณพื้นที่ก่อสร้างโครงการในกรณีที่เกิดฝนตกในช่วง การก่อสร้าง ซึ่งอาจก่อให้เกิดการชะล้างของตะกอนดินภายในพื้นที่โครงการออกสู่บริเวณข้างเคียง ทางโครงการจะจัดให้มีรางระบายน้ำชั่วคราวโดยรอบพื้นที่โครงการ โดยรางระบายน้ำชั่วคราวนี้จะขุดเป็นแนวใกล้เคียงกับท่อระบายน้ำที่จะใช้จริงหลังโครงการเปิดดำเนินการ เพื่อรวบรวมน้ำเข้าบ่อพักตะกอนสำหรับดักตะกอนดิน กรวด ทราย และเศษมูลฝอย ก่อนระบายน้ำใส่ออกสู่ท่อระบายน้ำสาธารณะตามแนวถนนราษฎร์บำรุงต่อไป หลังจากนั้นทางโครงการจะทยอยสร้างระบบสาธารณูปโภคต่างๆ เพื่อเตรียมไว้สำหรับช่วงดำเนินการ รวมทั้งการวางท่อระบายน้ำ ทำให้การระบายน้ำออกจากพื้นที่โครงการมีประสิทธิภาพมากขึ้นด้วย ดังนั้น ผลกระทบจึงอยู่ในระดับต่ำ</p>	<p>(1) จัดให้มีรางระบายน้ำชั่วคราวโดยรอบพื้นที่โครงการ โดยรางระบายน้ำชั่วคราวนี้จะขุดเป็นแนวใกล้เคียงกับท่อระบายน้ำที่จะใช้จริงหลังโครงการเปิดดำเนินการ เพื่อรวบรวมน้ำเข้าบ่อพักตะกอน สำหรับดักตะกอนดิน กรวด ทราย และเศษมูลฝอย ก่อนระบายน้ำใส่ออกสู่ท่อระบายน้ำสาธารณะตามแนวถนนราษฎร์บำรุงต่อไป</p> <p>(2) ขุดลอกตะกอนดินที่สะสมในบ่อพักเป็นประจำทุกสัปดาห์</p> <p>(3) จัดให้มีคนงานคอยทำความสะอาดบริเวณพื้นที่ก่อสร้างเพื่อป้องกันมิให้เศษดิน เศษขยะ หรือเศษวัสดุก่อสร้างอุดตันหรือกีดขวางทางไหลของน้ำ</p>	<p>- ตรวจสอบว่ามีตะกอนดินไหลลงพื้นที่ข้างเคียงและไหลลงท่อระบายน้ำหรือไม่ทุกสัปดาห์ ตลอดระยะเวลาก่อสร้าง</p>

เดือน กรกฎาคม 2562

(นายระวิน สุพัตกุล)

ผู้ช่วยผู้ว่าการ การเคหะแห่งชาติปฏิบัติราชการแทน
ผู้ว่าการการเคหะแห่งชาติ

เดือน กรกฎาคม 2562

(นางสาวจุฑารัตน์ บุญแก้ว)

ผู้อำนวยการด้านสิ่งแวดล้อม
บริษัท ภูเก็ต เอ็นไวรอนเมนทอล เซอร์วิส จำกัด



ตารางที่ 2 สรุปผลกระทบสิ่งแวดล้อม มาตรการป้องกันและแก้ไขผลกระทบสิ่งแวดล้อม และมาตรการติดตามตรวจสอบผลกระทบสิ่งแวดล้อม โครงการอาคารเช่าสำหรับผู้มีรายได้น้อย จังหวัดพังงา (ตะกั่วป่า) ของการเคหะแห่งชาติ ระยะก่อสร้าง (ต่อ)

องค์ประกอบทางสิ่งแวดล้อมและคุณค่าต่าง ๆ	ผลกระทบต่อสิ่งแวดล้อมที่สำคัญ	มาตรการป้องกันและแก้ไขผลกระทบสิ่งแวดล้อม	มาตรการติดตามตรวจสอบผลกระทบสิ่งแวดล้อม
3.4 การจัดการน้ำเสีย	<p>น้ำเสียที่เกิดขึ้นในระหว่างการก่อสร้างโครงการ มาจาก 2 ส่วน คือ</p> <p>1) น้ำเสียจากพื้นที่ก่อสร้าง</p> <ul style="list-style-type: none"> น้ำเสียจากคณงานก่อสร้าง <p>น้ำเสียที่เกิดจากคณงานก่อสร้าง มีประมาณ 3.00 ลูกบาศก์เมตร/วัน (คิดจากร้อยละ 100 ของปริมาณน้ำใช้เพื่อการอุปโภคของคณงาน) แบ่งเป็นน้ำเสียจากการอุปโภคทั่วไปและน้ำเสียจากห้องส้วม โดยจะไม่มีน้ำเสียจากการอาบน้ำ เนื่องจากคณงานพักอาศัยอยู่นอกพื้นที่โครงการ</p> <ul style="list-style-type: none"> น้ำเสียจากการอุปโภคทั่วไป ได้แก่ การล้างทำความสะอาด มีประมาณ 2.03 ลูกบาศก์เมตร/วัน (น้ำจากการชำระล้าง 33.90 ลิตร/คน/วัน (บุญส่ง ไชเกษ, 2537)) ซึ่งน้ำเสียดังกล่าวมีปริมาณไม่มากและจะปล่อยซึมลงดิน น้ำเสียจากห้องส้วม มีประมาณ 0.97 ลูกบาศก์เมตร/วัน (น้ำจากการราดส้วม 16.10 ลิตร/คน/วัน) จะบำบัดโดยถังบำบัดน้ำเสียสำเร็จรูปจำนวน 1 ชุด สามารถรองรับน้ำเสียได้ 1 ลูกบาศก์เมตร/วัน และสามารถบำบัดให้มีค่า BOD_๕ ไม่เกิน 20 มิลลิกรัม/ลิตร น้ำเสียที่ผ่านการบำบัดแล้วจะปล่อยออกสู่ท่อระบายน้ำสาธารณะตามแนวถนนราษฎรบำรุงต่อไป ทั้งนี้โครงการจัดให้มีห้องส้วม จำนวน 3 ห้อง คิดเป็นจำนวนห้องส้วม 1 ห้อง/จำนวนคณงานก่อสร้าง 20 คน น้ำเสียที่เกิดจากกิจกรรมการก่อสร้าง <p>น้ำเสียที่เกิดจากกิจกรรมก่อสร้างในแต่ละวันจะมีปริมาณไม่มากนักเนื่องจากปริมาณน้ำใช้ในกิจกรรมการก่อสร้าง (15 ลูกบาศก์เมตร/วัน)</p>	<ol style="list-style-type: none"> จัดให้มีห้องส้วมที่ถูกหลักสุขาภิบาลให้เพียงพอ จำนวน 3 ห้อง บริเวณพื้นที่ก่อสร้าง และจำนวน 10 ห้อง บริเวณบ้านพักคณงาน จัดให้มีถังบำบัดน้ำเสียสำเร็จรูป จำนวน 1 ชุด สามารถรองรับน้ำเสียได้ 1 ลูกบาศก์เมตร/วัน และสามารถบำบัดให้มีค่า BOD_๕ ไม่เกิน 20 มิลลิกรัม/ลิตร สำหรับพื้นที่ก่อสร้าง และจัดให้มีการบำบัดโดยใช้ถังบำบัดน้ำเสียสำเร็จรูป จำนวน 1 ชุด สามารถรองรับน้ำเสียได้มากกว่า 12.00 ลูกบาศก์เมตร/วัน สำหรับน้ำเสียจากบ้านพักคณงาน จัดให้มีคณงานตรวจสอบระบบบำบัดน้ำเสียเป็นประจำ หากน้ำโสโครกในถังบำบัดน้ำเสียสำเร็จรูปเต็มจะต้องติดต่อรถสูบล้างไปกำจัดต่อไป จัดให้มีคณงานคอยดูแลทำความสะอาดห้องส้วมเป็นประจำ และกำชับให้คณงานรักษาความสะอาดบริเวณห้องส้วม เพื่อป้องกันไม่ให้ส่งกลิ่นรบกวนผู้อยู่อาศัยข้างเคียง 	<ul style="list-style-type: none"> ตรวจสอบและจดบันทึกการทำงานของระบบบำบัดน้ำเสียของโครงการ ทุกเดือน ตลอดระยะเวลาก่อสร้าง ตรวจสอบปริมาณตะกอนของส่วนเกราะ หากปริมาณตะกอนเต็มให้ประสานรถสูบล้างไปกำจัด ทุกสัปดาห์ ตลอดระยะเวลาก่อสร้าง

เดือน กรกฎาคม 2562



(นายระวิน สุพัตกุล)

ผู้ช่วยผู้ว่าการ การเคหะแห่งชาติปฏิบัติราชการแทน
ผู้ว่าการการเคหะแห่งชาติ

เดือน กรกฎาคม 2562



(นางสาวจุฑารัตน์ บุญแก้ว)

ผู้อำนวยการด้านสิ่งแวดล้อม
บริษัท ภูเก็ต เอ็นไวรอนเมนทอล เซอร์วิส จำกัด



ตารางที่ 2 สรุปผลกระทบสิ่งแวดล้อม มาตรการป้องกันและแก้ไขผลกระทบสิ่งแวดล้อม และมาตรการติดตามตรวจสอบผลกระทบสิ่งแวดล้อม โครงการอาคารเช่าสำหรับผู้มีรายได้น้อย จังหวัดพังงา (ตะกั่วป่า) ของการเคหะแห่งชาติ ระยะก่อสร้าง (ต่อ)

องค์ประกอบทางสิ่งแวดล้อมและคุณค่าต่าง ๆ	ผลกระทบต่อสิ่งแวดล้อมที่สำคัญ	มาตรการป้องกันและแก้ไขผลกระทบสิ่งแวดล้อม	มาตรการติดตามตรวจสอบผลกระทบสิ่งแวดล้อม
3.4 การจัดการน้ำเสีย (ต่อ)	<p>ส่วนหนึ่งจะรวมเป็นส่วนของผลิตภัณฑ์ เช่น น้ำที่ใช้ในการผสมคอนกรีต เป็นต้น อีกส่วนหนึ่งจะระเหยหรือซึมลงดิน เช่น น้ำที่ใช้ในการบ่มคอนกรีต หรือน้ำที่ฉีดพรมพื้นและถนนชั่วคราวเพื่อลดฝุ่นละออง เป็นต้น สำหรับน้ำที่ใช้ในกิจกรรมการก่อสร้างส่วนน้อยที่เป็นน้ำเสีย ได้แก่ น้ำที่ใช้ในการชำระล้างเครื่องมือและอุปกรณ์ที่ใช้ในการก่อสร้างแต่ละวัน จะปล่อยไหลซึมลงดิน</p> <p>2) น้ำเสียจากบ้านพักคนงาน</p> <p>สำหรับบ้านพักคนงานจะมีปริมาณน้ำเสียจากคนงานก่อสร้างแบ่งเป็นน้ำเสียจากส้วม และน้ำเสียจากการอาบน้ำหรือซักล้าง (คิดจากร้อยละ 100 ของปริมาณน้ำใช้) จำนวนคนงานในช่วงสูงสุด 60 คน</p> <ul style="list-style-type: none"> - ปริมาณน้ำเสียจากส้วม มีปริมาณ 1.20 ลูกบาศก์เมตร/วัน อัตราการใช้ 20 ลิตร/คน/วัน (ธงชัย พรรณสวัสดิ์ และคณะ, 2530) โครงการจัดให้มีห้องส้วมจำนวน 10 ห้อง คิดเป็นจำนวนห้องส้วม 1 ห้อง/จำนวนคนงานก่อสร้าง 6 คน - ปริมาณน้ำเสียจากการอาบน้ำหรือซักล้าง มีปริมาณ 10.80 ลูกบาศก์เมตร/วัน อัตราการใช้ 180 ลิตร/คน/วัน <p>ดังนั้น ปริมาณน้ำเสียทั้งหมด 12 ลูกบาศก์เมตร/วัน โครงการจัดให้มีการบำบัดโดยใช้ถังบำบัดน้ำเสียสำเร็จรูป จำนวน 1 ชุด สามารถรองรับน้ำเสียได้มากกว่า 12.00 ลูกบาศก์เมตร/วัน สามารถบำบัดให้มีค่า BOD_๕ ไม่เกิน 20 มิลลิกรัม/ลิตร น้ำเสียที่ผ่านการบำบัดแล้วจะปล่อยลงสู่ท่อระบายน้ำสาธารณะต่อไป ดังนั้น ผลกระทบจึงอยู่ในระดับต่ำ</p>	(5) เมื่อการก่อสร้างแล้วเสร็จ ผู้รับเหมาก่อสร้างจะต้องให้รถสูบล้างสิ่งปฏิกูลมาสูบล้างสิ่งปฏิกูลออกจากถังบำบัดน้ำเสียให้หมด และปรับปรุงพื้นที่ให้เรียบร้อย	

เดือน กรกฎาคม 2562

(นายระวิน สุพัตกุล)

ผู้ช่วยผู้ว่าการ การเคหะแห่งชาติปฏิบัติราชการแทน
ผู้ว่าการการเคหะแห่งชาติ

เดือน กรกฎาคม 2562

(นางสาวจุฑารัตน์ บุญแก้ว)

ผู้อำนวยการด้านสิ่งแวดล้อม
บริษัท ภูเก็ต เอ็นไวรอนเมนทอล เซอร์วิส จำกัด



ตารางที่ 2 สรุปผลกระทบสิ่งแวดล้อม มาตรการป้องกันและแก้ไขผลกระทบสิ่งแวดล้อม และมาตรการติดตามตรวจสอบผลกระทบสิ่งแวดล้อม โครงการอาคารเช่าสำหรับผู้มีรายได้น้อย จังหวัดพังงา (ตะกั่วป่า) ของการเคหะแห่งชาติ ระยะก่อสร้าง (ต่อ)

องค์ประกอบทางสิ่งแวดล้อม และคุณค่าต่าง ๆ	ผลกระทบต่อสิ่งแวดล้อมที่สำคัญ	มาตรการป้องกัน และแก้ไขผลกระทบสิ่งแวดล้อม	มาตรการติดตามตรวจสอบผลกระทบสิ่งแวดล้อม
3.5 การจัดการขยะมูลฝอย	<p>ปริมาณมูลฝอยที่เกิดขึ้นในช่วงการก่อสร้าง ส่วนใหญ่เกิดจากคณงานก่อสร้าง โดยมูลฝอยในช่วงก่อสร้างมาจาก 2 แหล่ง ได้แก่</p> <p>1) ขยะจากพื้นที่ก่อสร้าง</p> <ul style="list-style-type: none"> • ขยะมูลฝอยจากกิจกรรมการก่อสร้าง <p>มูลฝอยจากการก่อสร้างส่วนใหญ่เป็นมูลฝอยจากการปรับพื้นที่และงานก่อสร้าง ได้แก่ เศษวัสดุก่อสร้างจำพวกเศษไม้แบบ เศษหิน เศษปูน เศษเหล็ก เศษท่อ และเศษผ้า โครงการจัดการโดยเศษไม้แบบ และเศษผ้าขนาดใหญ่จะถูกรวบรวมเพื่อนำไปใช้ในโครงการอื่นต่อไป เศษหินและเศษปูนจะใช้ในการถมพื้นที่ในโครงการ ส่วนเศษเหล็กและเศษท่อจะขายให้กับคนรับซื้อของเก่า</p> • ขยะมูลฝอยจากกิจกรรมของคณงาน <p>มูลฝอยจากกิจกรรมของคณงาน เช่น กระดาษ และถุงพลาสติก ผู้รับเหมาต้องจัดให้มีถุงดำรองรับมูลฝอย วางไว้ตามจุดต่าง ๆ ในบริเวณก่อสร้าง และในแต่ละวันให้เก็บรวบรวมมายังจุดพักมูลฝอยรวมที่โครงการจัดไว้</p> 	<ol style="list-style-type: none"> (1) จัดให้มีถังขยะขนาด 240 ลิตร จำนวน 4 ถัง แยกเป็นถังมูลฝอยอินทรีย์ มูลฝอยทั่วไป มูลฝอยรีไซเคิล และมูลฝอยอันตรายอย่างละ 1 ถัง สำหรับพื้นที่ก่อสร้างและบ้านพักคณงาน (2) ผู้รับเหมาโครงการจะขอความอนุเคราะห์ให้เทศบาลเมืองตะกั่วป่าเข้ามาดำเนินการเก็บขนขยะไปกำจัดต่อไป (3) ขยะอันตรายโครงการจะรวบรวมแยกไว้ในส่วนสำนักงาน โดยภายในถังจะรองด้วยถุงพลาสติกสีส้มเมื่อมีปริมาณมากพอแล้วจะส่งไปให้เทศบาลเมืองตะกั่วป่า จากนั้นเทศบาลเมืองตะกั่วป่าจะส่งให้องค์การบริหารส่วนจังหวัดพังงาเพื่อนำไปกำจัดต่อไป (4) ตรวจสอบภาชนะรองรับขยะมูลฝอยให้อยู่ในสภาพดีอยู่เสมอ 	<ul style="list-style-type: none"> - ตรวจสอบความสามารถของถังขยะในการรองรับปริมาณขยะและการรั่วซึมของถังขยะ ทุก 3 วัน ตลอดระยะเวลาก่อสร้าง - ตรวจสอบภาชนะรองรับมูลฝอยให้อยู่ในสภาพดีเสมอ ทุก 1 เดือน ตลอดระยะเวลาก่อสร้าง

เดือน กรกฎาคม 2562



(นายระวิน สุพัตกุล)

ผู้ช่วยผู้ว่าการ การเคหะแห่งชาติปฏิบัติราชการแทน
ผู้ว่าการการเคหะแห่งชาติ

เดือน กรกฎาคม 2562



(นางสาวจุฑารัตน์ บุญแก้ว)

ผู้อำนวยการด้านสิ่งแวดล้อม
บริษัท ภูเก็ต เอ็นไวรอนเมนทอล เซอร์วิส จำกัด



ตารางที่ 2 สรุปผลกระทบสิ่งแวดล้อม มาตรการป้องกันและแก้ไขผลกระทบสิ่งแวดล้อม และมาตรการติดตามตรวจสอบผลกระทบสิ่งแวดล้อม โครงการอาคารเช่าสำหรับผู้มีรายได้น้อย จังหวัดพังงา (ตะกั่วป่า) ของการเคหะแห่งชาติ ระยะก่อสร้าง (ต่อ)

องค์ประกอบทางสิ่งแวดล้อมและคุณค่าต่าง ๆ	ผลกระทบต่อสิ่งแวดล้อมที่สำคัญ	มาตรการป้องกันและแก้ไขผลกระทบสิ่งแวดล้อม	มาตรการติดตามตรวจสอบผลกระทบสิ่งแวดล้อม
<p>3.5 การจัดการขยะมูลฝอย (ต่อ)</p>	<p>คนงานก่อสร้างของโครงการสูงสุด 60 คน คาดว่าจะเกิดปริมาณมูลฝอยสูงสุด 90 ลิตร/วัน (อัตราการเกิดมูลฝอย 3 ลิตร/คน/วัน แต่เนื่องจากคนงานก่อสร้างไม่ได้พักในโครงการ ดังนั้น อัตราการเกิดมูลฝอยในช่วงเวลาทำงานคาดว่า ประมาณ 1.5 ลิตร/คน/วัน)</p> <p>ผู้รับเหมาจะจัดให้มีถังมูลฝอยขนาด 240 ลิตร จำนวน 4 ถัง แยกเป็นถังมูลฝอยอินทรีย์ ถังมูลฝอยทั่วไป ถังมูลฝอยรีไซเคิล และถังมูลฝอยอันตรายอย่างละ 1 ถัง ปริมาตรกักเก็บของถังมูลฝอยรวม 960 ลิตร ซึ่งสามารถรองรับมูลฝอยได้สูงสุดประมาณ 10 วัน ถังมูลฝอยของโครงการจะมีฝาปิดมิดชิดป้องกันน้ำฝนและการส่งกลิ่น ผู้รับเหมาก่อสร้างจะประสานงานให้รถเก็บขนมูลฝอยของทางเทศบาลเมืองตะกั่วป่าดำเนินการเก็บขนมูลฝอยไปกำจัดต่อไป</p> <ul style="list-style-type: none"> ● ขยะอันตราย <p>มูลฝอยอันตรายที่เกิดขึ้นจากกิจกรรมก่อสร้าง ได้แก่ กระจังสเปร์ยและกระจังสี เป็นต้น โครงการจะรวบรวมแยกไว้ในส่วนสำนักงาน โดยภายในถังจะรองด้วยถุงพลาสติกสีส้ม ซึ่งเป็นถุงสำหรับใส่มูลฝอยอันตรายและระบุข้างถังว่าเป็น "มูลฝอยอันตราย" เมื่อมีปริมาณมากพอแล้วจะส่งไปให้เทศบาลเมืองตะกั่วป่า จากนั้นเทศบาลเมืองตะกั่วป่าจะส่งให้องค์การบริหารส่วนจังหวัดพังงาเพื่อนำไปกำจัดต่อไป ในปีงบประมาณ พ.ศ. 2559 เทศบาลเมืองพังงาได้รับงบประมาณสำหรับก่อสร้างอาคารศูนย์รวบรวมของเสียอันตราย โดยองค์การบริหารส่วนจังหวัดพังงามีโครงการสนับสนุนการขนส่งและกำจัดของเสียอันตรายในทุกปี</p>	<p>(5) กำชับคนงานก่อสร้างให้ทิ้งขยะมูลฝอยลงภาชนะรองรับที่ได้จัดเตรียมไว้อย่างเคร่งครัด</p> <p>(6) คัดแยกขยะที่สามารถนำมาขาย เพื่อลดปริมาณมูลฝอยที่ต้องนำไปกำจัด</p> <p>(7) ส่งเสริมให้มีการคัดแยกขยะ โดยติดตั้งป้ายแยกประเภทของขยะไว้ที่ถังขยะให้ชัดเจน</p> <p>(8) รวบรวมมูลฝอยหรือเศษวัสดุก่อสร้าง เพื่อนำกลับไปใช้ใหม่</p> <p>(9) ตรวจสอบปริมาณมูลฝอย เมื่อพบว่าปริมาณมากขึ้นต้องเพิ่มจำนวนถังรองรับมูลฝอย</p>	

เดือน กรกฎาคม 2562



(นายระวิน สุพัตกุล)

ผู้ช่วยผู้ว่าการ การเคหะแห่งชาติปฏิบัติราชการแทน
ผู้ว่าการการเคหะแห่งชาติ

เดือน กรกฎาคม 2562



(นางสาวจุฑารัตน์ บุญแก้ว)

ผู้อำนวยการด้านสิ่งแวดล้อม
บริษัท ภูเก็ต เอ็นไวรอนเมนทอล เซอร์วิส จำกัด



ตารางที่ 2 สรุปผลกระทบสิ่งแวดล้อม มาตรการป้องกันและแก้ไขผลกระทบสิ่งแวดล้อม และมาตรการติดตามตรวจสอบผลกระทบสิ่งแวดล้อม โครงการอาคารเช่าสำหรับผู้มีรายได้น้อย จังหวัดพังงา (ตะกั่วป่า) ของการเคหะแห่งชาติ ระยะก่อสร้าง (ต่อ)

องค์ประกอบทางสิ่งแวดล้อม และคุณค่าต่าง ๆ	ผลกระทบต่อสิ่งแวดล้อมที่สำคัญ	มาตรการป้องกัน และแก้ไขผลกระทบสิ่งแวดล้อม	มาตรการติดตามตรวจสอบผลกระทบสิ่งแวดล้อม
3.5 การจัดการขยะมูลฝอย (ต่อ)	<p>2) ขยะจากบ้านพักคนงาน</p> <p>คนงานก่อสร้างของโครงการสูงสุด 60 คน เกิดปริมาณมูลฝอยสูงสุด 150 ลิตร/วัน (อัตราการเกิดมูลฝอย 3 ลิตร/คน/วัน)</p> <p>ผู้รับเหมาจะจัดให้มีถังมูลฝอยขนาด 240 ลิตร จำนวน 4 ถัง แยกเป็นถังมูลฝอยอินทรีย์ ถังมูลฝอยทั่วไป ถังมูลฝอยรีไซเคิล และถังมูลฝอยอันตรายอย่างละ 1 ถัง ปริมาตรกักเก็บของถังมูลฝอยรวม 960 ลิตร ซึ่งสามารถรองรับมูลฝอยได้สูงสุด 5 วัน</p> <p>ถังมูลฝอยของโครงการจะมีฝาปิดมิดชิดป้องกันน้ำฝนและการส่งกลิ่น ผู้รับเหมาก่อสร้างจะประสานงานให้รถเก็บขนมูลฝอยของทางเทศบาลเมืองตะกั่วป่าดำเนินการเก็บขนมูลฝอยไปกำจัดต่อไป ดังนั้นผลกระทบจึงอยู่ในระดับต่ำ</p>		

เดือน กรกฎาคม 2562



(นายระวิน สุพัตกุล)

ผู้ช่วยผู้ว่าการ การเคหะแห่งชาติปฏิบัติราชการแทน
ผู้ว่าการการเคหะแห่งชาติ

เดือน กรกฎาคม 2562



(นางสาวจุฑารัตน์ บุญแก้ว)

ผู้อำนวยการด้านสิ่งแวดล้อม
บริษัท ภูเก็ต เอ็นไวรอนเมนทอล เซอร์วิส จำกัด



ตารางที่ 2 สรุปผลกระทบสิ่งแวดล้อม มาตรการป้องกันและแก้ไขผลกระทบสิ่งแวดล้อม และมาตรการติดตามตรวจสอบผลกระทบสิ่งแวดล้อม โครงการอาคารเช่าสำหรับผู้มีรายได้น้อย จังหวัดพังงา (ตะกั่วป่า) ของการเคหะแห่งชาติ ระยะก่อสร้าง (ต่อ)

องค์ประกอบทางสิ่งแวดล้อม และคุณค่าต่างๆ	ผลกระทบต่อสิ่งแวดล้อมที่สำคัญ	มาตรการป้องกัน และแก้ไขผลกระทบสิ่งแวดล้อม	มาตรการติดตามตรวจสอบผลกระทบสิ่งแวดล้อม
3.6 ไฟฟ้า	<p>ผู้รับเหมาก่อสร้างจะดำเนินการขอใช้ไฟฟ้าชั่วคราวจากการไฟฟ้าส่วนภูมิภาค อำเภอ ตะกั่วป่า จังหวัดพังงา เพื่อใช้ในกิจกรรมการก่อสร้าง ซึ่งประกอบด้วย</p> <ul style="list-style-type: none"> - การใช้ไฟฟ้าสำหรับกิจกรรมการก่อสร้าง ได้แก่ การต่อเชื่อม สำหรับเครื่องจักรกลและอุปกรณ์ก่อสร้างต่างๆ และไฟฟ้าแสงสว่าง เป็นต้น - การใช้ไฟฟ้าสำหรับคนงานก่อสร้าง ได้แก่ ไฟฟ้าแสงสว่าง และเครื่องใช้ไฟฟ้าต่างๆ เป็นต้น <p>การใช้ไฟฟ้าของโครงการจะมีผลกระทบในระดับต่ำต่อการใช้ไฟฟ้าของชุมชนข้างเคียงหรือระบบไฟฟ้าของอาคารพักอาศัยใกล้เคียง เนื่องจากปริมาณไฟฟ้าที่ต้องการใช้น้อยเกินกว่าจะก่อให้เกิดผลกระทบและการไฟฟ้าส่วนภูมิภาค อำเภอตะกั่วป่า จังหวัดพังงา มีความสามารถให้บริการได้อย่างเพียงพอ</p>	<ol style="list-style-type: none"> (1) เลือกใช้ไฟฟ้าส่องสว่างและอุปกรณ์ไฟฟ้าต่างๆ แบบประหยัดพลังงาน (2) การติดตั้งอุปกรณ์และการจ่ายไฟฟ้าต้องถูกต้องตามมาตรฐาน (3) กำชับให้คนงานใช้ไฟฟ้าอย่างประหยัด 	-

เดือน กรกฎาคม 2562



(นายระวิน สุพัตกุล)

ผู้ช่วยผู้ว่าการ การเคหะแห่งชาติปฏิบัติราชการแทน
ผู้ว่าการการเคหะแห่งชาติ

เดือน กรกฎาคม 2562



(นางสาวจุฑารัตน์ บุญแก้ว)

ผู้อำนวยการด้านสิ่งแวดล้อม
บริษัท ภูเก็ต เอ็นไวรอนเมนทอล เซอร์วิส จำกัด



ตารางที่ 2 สรุปผลกระทบสิ่งแวดล้อม มาตรการป้องกันและแก้ไขผลกระทบสิ่งแวดล้อม และมาตรการติดตามตรวจสอบผลกระทบสิ่งแวดล้อม โครงการอาคารเช่าสำหรับผู้มีรายได้น้อย จังหวัดพังงา (ตะกั่วป่า) ของการเคหะแห่งชาติ ระยะก่อสร้าง (ต่อ)

องค์ประกอบทางสิ่งแวดล้อม และคุณค่าต่าง ๆ	ผลกระทบต่อสิ่งแวดล้อมที่สำคัญ	มาตรการป้องกันและแก้ไขผลกระทบสิ่งแวดล้อม	มาตรการติดตามตรวจสอบผลกระทบสิ่งแวดล้อม
3.7 การป้องกันอัคคีภัย	<p>สำหรับกิจกรรมในการก่อสร้างที่มีความเสี่ยงต่อการเกิดอัคคีภัยในช่วงการก่อสร้างโครงการนั้น อาจเกิดจากลูกไฟจากงานเชื่อม กระแสไฟฟ้าลัดวงจรจากเครื่องมือที่เกี่ยวข้องกับกระแสไฟฟ้าและการตกแต่งภายใน รวมทั้งการสูบบุหรี่ของคณงาน ดังนั้น โครงการจะร่วมกับบริษัทผู้รับเหมาก่อสร้าง คอยควบคุมในการปฏิบัติงานของคณงานก่อสร้างให้มีประสิทธิภาพและลดการเกิดอุบัติเหตุในการทำงาน รวมทั้งเพื่อความปลอดภัยของผู้พักอาศัยรอบโครงการ คาดว่าผลกระทบจะอยู่ในระดับต่ำ</p>	<ol style="list-style-type: none"> (1) ห้ามสูบบุหรี่ในบริเวณพื้นที่ก่อสร้างโดยเด็ดขาด (2) ห้ามเผาขยะในพื้นที่ก่อสร้างอย่างเด็ดขาด (3) ติดตั้งป้ายสัญลักษณ์ ป้ายเตือนในบริเวณที่อาจจะเกิดอันตราย เช่น “เขตก่อสร้าง” “ห้ามเข้าก่อนได้รับอนุญาต” “ห้ามสูบบุหรี่” เป็นต้น ซึ่งขนาดของป้ายเตือนต้องมีขนาดที่สามารถมองเห็นได้ชัดเจน (4) ห้ามนำวัตถุไวไฟเข้าใกล้อุปกรณ์เครื่องมือที่มีประกายไฟโดยเด็ดขาด (5) ใช้อุปกรณ์ตัดไฟฟ้าอัตโนมัติ เมื่อเกิดกระแสไฟฟ้าลัดวงจร (6) ตรวจสอบเช็คอุปกรณ์/เครื่องมือให้อยู่ในสภาพปกติก่อนและหลังใช้งานอย่างสม่ำเสมอ (7) การเดินสายไฟบริเวณพื้นที่ก่อสร้างทุกชั้นตอนต้องกระทำอย่างถูกหลักวิชาการ (8) อบรมคณงานให้มีความรู้ในเรื่องสาเหตุแห่งอัคคีภัยอยู่เสมอ และต้องไม่ประมาทในการทำงาน (9) ทางผู้รับเหมาจะจัดเตรียมถังดับเพลิงแบบมือถือชนิดผงเคมีแห้ง ขนาด 4 กิโลกรัม ติดตั้งไว้ตามจุดที่คาดว่าจะเกิดเพลิงไหม้ได้ง่าย และอยู่ในตำแหน่งที่สามารถมองเห็นได้ง่าย (10) จัดเวรยามรักษาความปลอดภัย ตลอด 24 ชั่วโมง รวมทั้งเตรียมความพร้อมประสานงานกับหน่วยป้องกันและบรรเทาสาธารณภัยของเทศบาลเมืองตะกั่วป่า 	<ul style="list-style-type: none"> - ตรวจสอบสภาพการใช้งานของถังดับเพลิงแบบมือถือ ทุก 6 เดือน หรือตามคำแนะนำของผู้ผลิต ตลอดระยะเวลาก่อสร้าง - ตรวจสอบตามสาเหตุที่อาจก่อให้เกิดอัคคีภัย ทุกสัปดาห์ ตลอดระยะเวลาก่อสร้าง - ตรวจสอบความเป็นระเบียบ และการทำความสะอาดพื้นที่ก่อสร้างทุกวัน ตลอดระยะเวลาก่อสร้าง

เดือน กรกฎาคม 2562



(นายระวิน สุพัตกุล)

ผู้ช่วยผู้ว่าการ การเคหะแห่งชาติปฏิบัติราชการแทน
ผู้ว่าการการเคหะแห่งชาติ

เดือน กรกฎาคม 2562



(นางสาวจุฑารัตน์ บุญแก้ว)

ผู้อำนวยการด้านสิ่งแวดล้อม
บริษัท ภูเก็ต เอ็นไวรอนเมนทอล เซอร์วิส จำกัด



ตารางที่ 2 สรุปผลกระทบสิ่งแวดล้อม มาตรการป้องกันและแก้ไขผลกระทบสิ่งแวดล้อม และมาตรการติดตามตรวจสอบผลกระทบสิ่งแวดล้อม โครงการอาคารเช่าสำหรับผู้มีรายได้น้อย จังหวัดพังงา (ตะกั่วป่า) ของการเคหะแห่งชาติ ระยะก่อสร้าง (ต่อ)

องค์ประกอบทางสิ่งแวดล้อมและคุณค่าต่าง ๆ	ผลกระทบต่อสิ่งแวดล้อมที่สำคัญ	มาตรการป้องกันและแก้ไขผลกระทบสิ่งแวดล้อม	มาตรการติดตามตรวจสอบผลกระทบสิ่งแวดล้อม
3.8 การระบายอากาศและความร้อน	<p>ปัจจุบันโครงการเป็นพื้นที่ราบ โดยทิศเหนือ ติดกับ ถนนศรีเมือง กว้างประมาณ 12.00 เมตร (รวมเขตทาง) ทิศใต้ ติดกับ บ้านพักสรรพากรอำเภอตะกั่วป่า ทิศตะวันออก ติดกับ บ้านพักปลัดอำเภอตะกั่วป่า และทิศตะวันตก ติดกับ ถนนราษฎร์บำรุง กว้างประมาณ 14.00 เมตร (รวมเขตทาง) ดังนั้นสภาพโดยรอบพื้นที่โครงการโดยรวมจึงยังคงสามารถระบายอากาศได้ดี</p> <p>ในช่วงก่อสร้างจะไม่มีผลกระทบด้านระบายอากาศและระบายความร้อน เนื่องจากช่วงการก่อสร้างจะไม่มีกิจกรรมที่เป็นแหล่งกำเนิดความร้อนที่สำคัญ รวมถึงพื้นที่โครงการมีการเว้นระยะห่างจากพื้นที่ข้างเคียงอย่างพอเพียง ซึ่งสามารถทำให้เกิดการระบายอากาศจากตัวอาคารได้สะดวกโดยไม่ส่งผลกระทบต่อบริเวณใกล้เคียงพื้นที่โครงการแต่อย่างใด</p>	-	-

เดือน กรกฎาคม 2562



(นายระวิน สุพพัฑกุล)

ผู้ช่วยผู้ว่าการ การเคหะแห่งชาติปฏิบัติราชการแทน
ผู้ว่าการการเคหะแห่งชาติ

เดือน กรกฎาคม 2562

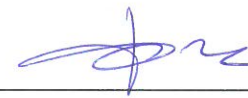

(นางสาวจุฑารัตน์ บุญแก้ว)

ผู้อำนวยการด้านสิ่งแวดล้อม
บริษัท ภูเก็ต เอ็นไวรอนเมนทอล เซอร์วิส จำกัด



ตารางที่ 2 สรุปผลกระทบสิ่งแวดล้อม มาตรการป้องกันและแก้ไขผลกระทบสิ่งแวดล้อม และมาตรการติดตามตรวจสอบผลกระทบสิ่งแวดล้อม โครงการอาคารเช่าสำหรับผู้มีรายได้น้อย จังหวัดพังงา (ตะกั่วป่า) ของการเคหะแห่งชาติ ระยะก่อสร้าง (ต่อ)

องค์ประกอบทางสิ่งแวดล้อม และคุณค่าต่าง ๆ	ผลกระทบต่อสิ่งแวดล้อมที่สำคัญ	มาตรการป้องกันและแก้ไขผลกระทบสิ่งแวดล้อม	มาตรการติดตามตรวจสอบผลกระทบสิ่งแวดล้อม
<p>4. คุณภาพชีวิต</p> <p>4.1 สภาพสังคมและเศรษฐกิจ</p>	<p>ในระยะก่อสร้างจะมีการจ้างคนงานก่อสร้างประมาณ 60 คน โดยคนงานส่วนใหญ่เป็นคนงานของบริษัทผู้รับเหมา ซึ่งย้ายมาจากพื้นที่ก่อสร้างอื่น และจะมีการรับคนงานเพิ่มเพียงบางส่วน ส่งผลกระทบในการจ้างงานเพิ่มขึ้นเพียงเล็กน้อย ซึ่งจะส่งผลให้รายได้ของร้านค้าและบริการรายย่อยใกล้เคียงพื้นที่ก่อสร้างให้เพิ่มขึ้นเล็กน้อย เช่น ร้านขายสินค้าอุปโภค-บริโภค และกิจการค้าวัสดุก่อสร้าง เป็นต้น เกิดการกระจายรายได้สู่ชุมชนมากขึ้น คนงานทำงานแบบเข้าไปเย็นกลับ ซึ่งก่อให้เกิดผลกระทบต่อสภาพสังคมและเศรษฐกิจของชุมชนในระดับต่ำ</p> <p>นอกจากนี้โครงการได้จัดให้มีมาตรการป้องกันและลดผลกระทบที่อาจจะเกิดจากคนงานก่อสร้าง และมาตรการเพื่อลดผลกระทบสิ่งแวดล้อมด้านต่าง ๆ</p>	<p>(1) ติดป้ายประชาสัมพันธ์ไว้บริเวณด้านหน้าพื้นที่โครงการ แสดงรายละเอียดการก่อสร้างโครงการ เพื่อประชาสัมพันธ์ให้ประชาชนโดยรอบทราบ พร้อมระบุสถานที่และหมายเลขโทรศัพท์ สำหรับรับเรื่องร้องเรียนและข้อคิดเห็นเกี่ยวกับการก่อสร้าง พร้อมทั้งจัดให้มีการสอบถามเพื่อค้นหาข้อเท็จจริง และสาเหตุเพื่อกำหนดแนวทางแก้ไขปัญหา เพื่อสร้างความเข้าใจอันดีกับผู้อยู่อาศัยข้างเคียงเป็นระยะ ๆ ตามความเหมาะสม</p> <p>(2) ติดตั้งป้ายประชาสัมพันธ์บริเวณหน้าพื้นที่บ้านพักคนงาน โดยระบุชื่อบริษัทผู้รับเหมา ชื่อผู้รับเหมา/ผู้ควบคุมงาน พร้อมเบอร์โทรศัพท์ติดต่อ เพื่อให้ผู้พักอาศัยที่อยู่ใกล้เคียงพื้นที่บ้านพักคนงานก่อสร้างได้รับทราบข้อมูล และสามารถติดต่อกับผู้รับเหมา/ผู้ควบคุมได้โดยตรง ในกรณีได้รับความเดือดร้อนจากบ้านพักคนงาน</p>	<p>-</p>

เดือน กรกฎาคม 2562



(นายระวิน สุพัตกุล)

ผู้ช่วยผู้ว่าการ การเคหะแห่งชาติปฏิบัติราชการแทน
ผู้ว่าการการเคหะแห่งชาติ

เดือน กรกฎาคม 2562



(นางสาวจุฑารัตน์ บุญแก้ว)

ผู้อำนวยการด้านสิ่งแวดล้อม
บริษัท ภูเก็ต เอ็นไวรอนเมนทอล เซอร์วิส จำกัด



ตารางที่ 2 สรุปผลกระทบสิ่งแวดล้อม มาตรการป้องกันและแก้ไขผลกระทบสิ่งแวดล้อม และมาตรการติดตามตรวจสอบผลกระทบสิ่งแวดล้อม โครงการอาคารเช่าสำหรับผู้มีรายได้น้อย จังหวัดพังงา (ตะกั่วป่า) ของการเคหะแห่งชาติ ระยะก่อสร้าง (ต่อ)

องค์ประกอบทางสิ่งแวดล้อมและคุณค่าต่าง ๆ	ผลกระทบต่อสิ่งแวดล้อมที่สำคัญ	มาตรการป้องกันและแก้ไขผลกระทบสิ่งแวดล้อม	มาตรการติดตามตรวจสอบผลกระทบสิ่งแวดล้อม
4.1 สภาพสังคมและเศรษฐกิจ (ต่อ)		(3) กำชับให้ผู้รับเหมาก่อสร้างจัดเตรียมที่พักคนงานที่ถูกต้องลักษณะ (4) จัดให้มีระบบสุขาภิบาลภายในพื้นที่โครงการ และบ้านพักคนงานก่อสร้างที่เพียงพอและถูกต้องลักษณะ (5) กำชับผู้รับเหมาก่อสร้างต้องกำหนดกฎเกณฑ์และคอยสอดส่องดูแลพฤติกรรมของคนงานก่อสร้างให้อยู่ในระเบียบ มิให้ก่อความเดือดร้อนรำคาญ และปัญหาต่างๆ ให้กับผู้ที่พักอาศัยในชุมชนและพื้นที่ใกล้เคียง หากคนงานประพฤติผิดต้องมีการว่ากล่าวตักเตือนลงโทษหรือถึงขั้นไล่ออก โดยพิจารณาจากความเหมาะสมของเหตุการณ์ที่เกิดขึ้น (6) จัดให้มีหัวหน้าคนงานสำหรับควบคุมงานก่อสร้างไม่ให้สร้างความเดือดร้อนกับประชาชนโดยรอบ (7) จัดให้มีเจ้าหน้าที่ของโครงการและบริษัทผู้รับเหมาเข้าพบผู้พักอาศัยที่อยู่ข้างเคียงก่อนดำเนินการก่อสร้าง และตลอดระยะเวลาการก่อสร้าง ทุกๆ 1 ครั้ง/สัปดาห์ และให้หมายเลขโทรศัพท์ที่สามารถติดต่อได้ทันทีที่ได้รับความเดือดร้อน (8) หากเกิดความเสียหายแก่สิ่งปลูกสร้างบริเวณข้างเคียงจากการก่อสร้าง โครงการ/ผู้รับเหมาก่อสร้างต้องรับผิดชอบในการแก้ไข	-

เดือน กรกฎาคม 2562



(นายระวิน สุพัตกุล)

ผู้ช่วยผู้ว่าการ การเคหะแห่งชาติปฏิบัติราชการแทน
ผู้ว่าการการเคหะแห่งชาติ

เดือน กรกฎาคม 2562



(นางสาวจุฑารัตน์ บุญแก้ว)

ผู้อำนวยการด้านสิ่งแวดล้อม
บริษัท ภูเก็ต เอ็นไวรอนเมนทอล เซอร์วิส จำกัด



ตารางที่ 2 สรุปผลกระทบสิ่งแวดล้อม มาตรการป้องกันและแก้ไขผลกระทบสิ่งแวดล้อม และมาตรการติดตามตรวจสอบผลกระทบสิ่งแวดล้อม โครงการอาคารเช่าสำหรับผู้มีรายได้น้อย จังหวัดพังงา (ตะกั่วป่า) ของการเคหะแห่งชาติ ระยะก่อสร้าง (ต่อ)

องค์ประกอบทางสิ่งแวดล้อม และคุณค่าต่าง ๆ	ผลกระทบต่อสิ่งแวดล้อมที่สำคัญ	มาตรการป้องกันและแก้ไขผลกระทบสิ่งแวดล้อม	มาตรการติดตามตรวจสอบผลกระทบสิ่งแวดล้อม
4.1 สภาพสังคมและเศรษฐกิจ (ต่อ)		(9) จัดให้มียามรักษาการณ์บริเวณบ้านพักคนงานก่อสร้าง เพื่อดูแลความปลอดภัยตลอด 24 ชั่วโมง (10) ไม่อนุญาตให้คนงานก่อสร้างพักในพื้นที่โครงการ (11) ออกกฎระเบียบการปฏิบัติตนภายในบ้านพักคนงาน ดังนี้ <ul style="list-style-type: none"> - จัดให้มีหัวหน้าคนงานดูแลคนงานก่อสร้าง ไม่ให้ส่งเสียงดัง หรือก่อความรบกวนต่อชุมชนข้างเคียง - ระมัดระวัง ดูแลความปลอดภัยของคนงานเกี่ยวกับปัญหาการลักขโมย และมีเจ้าหน้าที่อื่นๆ - ห้ามมิให้คนงานออกนอกบริเวณที่พักคนงานนอกเวลา 22.00 น. - ห้ามนำสุรา และยาเสพติดทุกชนิดเข้ามาดื่มหรือเสพภายในพื้นที่บ้านพัก - ห้ามเล่นการพนันทุกชนิด - ห้ามส่งเสียงดังรบกวนบุคคลข้างเคียง - ห้ามทะเลาะวิวาทภายในพื้นที่บ้านพัก - ห้ามเลี้ยงสัตว์ทุกชนิด - ช่วยกันรักษาความสะอาด 	

เดือน กรกฎาคม 2562



(นายระวิน สุพัตกุล)

ผู้ช่วยผู้ว่าการ การเคหะแห่งชาติปฏิบัติราชการแทน
ผู้ว่าการการเคหะแห่งชาติ

เดือน กรกฎาคม 2562

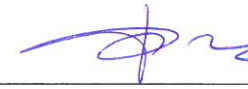

(นางสาวจุฑารัตน์ บุญแก้ว)

ผู้อำนวยการด้านสิ่งแวดล้อม
บริษัท กูเก็ท เอ็นไวรอนเมนทอล เซอร์วิส จำกัด



ตารางที่ 2 สรุปผลกระทบสิ่งแวดล้อม มาตรการป้องกันและแก้ไขผลกระทบสิ่งแวดล้อม และมาตรการติดตามตรวจสอบผลกระทบสิ่งแวดล้อม โครงการอาคารเช่าสำหรับผู้มีรายได้น้อย จังหวัดพังงา (ตะกั่วป่า) ของการเคหะแห่งชาติ ระยะก่อสร้าง (ต่อ)

องค์ประกอบทางสิ่งแวดล้อม และคุณค่าต่าง ๆ	ผลกระทบต่อสิ่งแวดล้อมที่สำคัญ	มาตรการป้องกันและแก้ไขผลกระทบสิ่งแวดล้อม	มาตรการติดตามตรวจสอบผลกระทบสิ่งแวดล้อม
4.1 สภาพสังคมและเศรษฐกิจ (ต่อ)		(12) ปฏิบัติตามมาตรการป้องกันและแก้ไขผลกระทบด้านกายภาพ ชีวภาพ และคุณค่าการใช้ประโยชน์ของมนุษย์อย่างเคร่งครัด และจัดให้มีเจ้าหน้าที่ประสานผู้อยู่ข้างเคียงโครงการตลอดช่วงเวลาก่อสร้าง เพื่อป้องกันความขัดแย้ง (13) การเคหะแห่งชาติจะจัดตั้งคณะกรรมการขึ้นมาตรวจสอบการก่อสร้าง ควบคุมการปฏิบัติตามมาตรการฯ รับและตรวจสอบเรื่องร้องเรียน ตลอดระยะเวลาการก่อสร้าง	-

เดือน กรกฎาคม 2562



(นายระวิน สุพพัตกุล)

ผู้ช่วยผู้ว่าการ การเคหะแห่งชาติปฏิบัติราชการแทน
ผู้ว่าการการเคหะแห่งชาติ

เดือน กรกฎาคม 2562



(นางสาวจุฑารัตน์ บุญแก้ว)

ผู้อำนวยการด้านสิ่งแวดล้อม
บริษัท ภูเก็ต เอ็นไวรอนเมนทอล เซอร์วิส จำกัด



ตารางที่ 2 สรุปผลกระทบสิ่งแวดล้อม มาตรการป้องกันและแก้ไขผลกระทบสิ่งแวดล้อม และมาตรการติดตามตรวจสอบผลกระทบสิ่งแวดล้อม โครงการอาคารเช่าสำหรับผู้มีรายได้น้อย จังหวัดพังงา (ตะกั่วป่า) ของการเคหะแห่งชาติ ระยะก่อสร้าง (ต่อ)

องค์ประกอบทางสิ่งแวดล้อมและคุณค่าต่าง ๆ	ผลกระทบต่อสิ่งแวดล้อมที่สำคัญ	มาตรการป้องกันและแก้ไขผลกระทบสิ่งแวดล้อม	มาตรการติดตามตรวจสอบผลกระทบสิ่งแวดล้อม
4.2 สุขภาพ	<p>ในช่วงที่มีการก่อสร้างโครงการ กลุ่มคนส่วนใหญ่ที่ได้รับผลกระทบด้านสุขภาพ ได้แก่ คนงานที่ปฏิบัติงานในบริเวณพื้นที่ก่อสร้างและผู้ที่อยู่อาศัยบริเวณใกล้เคียงและโดยรอบพื้นที่ก่อสร้างโครงการ สุขภาพของคนงานก่อสร้างและผู้ที่อยู่อาศัยใกล้เคียงพื้นที่ก่อสร้างจัดเป็นกลุ่มเสี่ยงที่อาจก่อให้เกิดโรคต่างๆ ขึ้นได้ ซึ่งสาเหตุของการเกิดโรคอาจมาจากการปฏิบัติหน้าที่ ที่ต้องเผชิญมลภาวะต่างๆ ได้แก่ ฝุ่นละออง เสียง ความสั่นสะเทือน เขม่าควัน และสารเคมี รวมถึงที่พักอาศัยของคนงานก่อสร้าง มักอยู่อาศัยรวมกันจำนวนมาก โดยมีถิ่นที่มาทั้งที่เป็นคนงานต่างดาว และคนงานไทย ดังนั้นการอยู่อาศัยของคนงานที่ไม่ถูกสุขลักษณะก็อาจเป็นพาหะนำไปสู่โรคติดต่อต่างๆ ได้ นอกจากนี้การเกิดอุบัติเหตุจากการปฏิบัติงานมักเกิดขึ้นเป็นประจำซึ่งอุบัติเหตุในแต่ละครั้งอาจก่อให้เกิดการสูญเสียทั้งชีวิตและทรัพย์สิน</p> <p>ทั้งนี้ โครงการเพิ่มเติมการดูแลสุขภาพประชาชนที่อาศัยอยู่บริเวณใกล้เคียงโครงการ โดยจัดให้มีการเก็บข้อมูลการเจ็บป่วยของประชาชนที่อาศัยอยู่บริเวณใกล้เคียงโครงการ ทุกเดือน ตลอดระยะเวลาการก่อสร้าง หากพบที่มีการเจ็บป่วยเนื่องจากการก่อสร้าง โครงการ/ผู้รับเหมาก่อสร้างต้องรีบหาสาเหตุและแก้ไขโดยเร็ว</p>	<ol style="list-style-type: none"> (1) จัดเตรียมภาชนะรองรับมูลฝอยที่มีความคงทนขนาดเหมาะสมมีฝาปิดมิดชิด จำนวนมากเพียงพอในการรองรับมูลฝอยที่เกิดขึ้น (2) ตรวจสอบสภาพภาชนะรองรับมูลฝอยเป็นประจำสม่ำเสมอ เพื่อป้องกันแมลงและสัตว์พาหะนำโรคใช้เป็นที่อยู่อาศัย แหล่งอาหาร กรณีที่พบว่าภาชนะรองรับมูลฝอยชำรุดหรือเสียหายต้องซ่อมแซมหรือเปลี่ยนภาชนะใหม่ใช้แทนตลอดระยะเวลาการก่อสร้าง (3) ไม่อนุญาตให้เลี้ยงสัตว์ทุกชนิดภายในพื้นที่ก่อสร้างและบ้านพักคนงาน (4) ดูแลไม่ให้มีแหล่งน้ำท่วมขัง ทั้งในบริเวณพื้นที่ก่อสร้างและบ้านพักคนงาน เพื่อป้องกันการเกิดแหล่งเพาะพันธุ์ยุงหรือแหล่งเชื้อโรคต่างๆ (5) จัดเจ้าหน้าที่ทำความสะอาดบริเวณพื้นที่ก่อสร้างและบ้านพักคนงานเป็นประจำทุกวัน (6) จัดระบบสาธารณสุขโรคและสาธารณสุขการให้แก่คนงานอย่างถูกสุขลักษณะ (7) นำรายละเอียดมาตรการป้องกันและแก้ไขผลกระทบสิ่งแวดล้อม และมาตรการติดตามตรวจสอบผลกระทบสิ่งแวดล้อมที่ทางบริษัทผู้รับเหมาก่อสร้างต้องนำไปปฏิบัติอย่างเคร่งครัดระบุไว้ในสัญญาจ้างอย่างชัดเจน (8) จัดห้องส้วมที่สะอาดและถูกหลักสุขาภิบาล พร้อมจัดเจ้าหน้าที่รักษาความสะอาดห้องส้วมและห้องอาบน้ำอยู่เสมอ 	-

เดือน กรกฎาคม 2562



(นายระวิน สุพัตกุล)

ผู้ช่วยผู้ว่าการ การเคหะแห่งชาติปฏิบัติราชการแทน
ผู้ว่าการการเคหะแห่งชาติ

เดือน กรกฎาคม 2562



(นางสาวจุฑารัตน์ บุญแก้ว)

ผู้อำนวยการด้านสิ่งแวดล้อม
บริษัท กู๊ด เอ็นไวรอนเมนทอล เซอร์วิส จำกัด



ตารางที่ 2 สรุปผลกระทบสิ่งแวดล้อม มาตรการป้องกันและแก้ไขผลกระทบสิ่งแวดล้อม และมาตรการติดตามตรวจสอบผลกระทบสิ่งแวดล้อม โครงการอาคารเช่าสำหรับผู้มีรายได้น้อย จังหวัดพังงา (ตะกั่วป่า) ของการเคหะแห่งชาติ ระยะก่อสร้าง (ต่อ)

องค์ประกอบทางสิ่งแวดล้อม และคุณค่าต่าง ๆ	ผลกระทบต่อสิ่งแวดล้อมที่สำคัญ	มาตรการป้องกันและแก้ไขผลกระทบสิ่งแวดล้อม	มาตรการติดตามตรวจสอบผลกระทบสิ่งแวดล้อม
4.3 อาชีวอนามัยและความปลอดภัย	<p>ผลกระทบด้านความปลอดภัยและอาชีวอนามัยของคณงานก่อสร้างและเจ้าหน้าที่ที่ปฏิบัติงานในพื้นที่ก่อสร้าง ได้แก่ อุบัติเหตุต่างๆ อันอาจเกิดจากการทำงานที่ขาดความระมัดระวัง หรือประมาทในการใช้เครื่องจักร การใช้เครื่องมือหรืออุปกรณ์ที่ไม่สมบูรณ์ การขนส่งวัสดุอุปกรณ์ก่อสร้างที่อาจก่อให้เกิดการกีดขวางการจราจร เสียงและความสั่นสะเทือนที่เกิดจากกิจกรรมการก่อสร้างอันจะมีผลต่อสุขภาพต่อร่างกายและยังมีผลต่อสุขภาพจิตของคณงานก่อสร้าง นอกจากนี้ การดำเนินการของโครงการในระยะก่อสร้างอาจก่อให้เกิดเหตุเดือดร้อนรำคาญปัญหาจากคณงานก่อสร้างต่อชุมชนใกล้เคียง และก่อให้เกิดความเสียหายต่อชีวิตและทรัพย์สินต่ออาคารและผู้อยู่อาศัยใกล้เคียง จากการรบกวนของเศษวัสดุก่อสร้าง และอาจก่อให้เกิดโรคติดต่อจากคณงานก่อสร้างได้</p> <p>ดังนั้น โครงการจึงกำหนดให้ผู้รับเหมามีมาตรการเพื่อความปลอดภัยในชีวิตและทรัพย์สินตามกฎหมายกระทรวงมหาดไทย ฉบับที่ 4 (พ.ศ. 2526) ออกตามความในพระราชบัญญัติควบคุมอาคาร พ.ศ.2522 ว่าด้วยหมวดที่ 1 การก่อสร้าง สำหรับผลกระทบต่อความปลอดภัย ดูแลให้คณงานก่อสร้างปฏิบัติงานด้วยความระมัดระวัง จัดหน้ากากกันฝุ่น หมวกนิรภัย รองเท้ากันกระแทก ที่ครอบหู ให้กับคณงานก่อสร้าง รวมทั้ง</p>	<p>มาตรการด้านความปลอดภัยและอาชีวอนามัยจากงานก่อสร้างต่อคณงานก่อสร้างและชุมชนข้างเคียง</p> <p>(1) กำหนดให้บริษัทรับเหมาก่อสร้างในโครงการต้องมีการพิจารณาการจัดการด้านความปลอดภัย ประกอบด้วย สัญญาว่าจ้างระหว่งการเคหะแห่งชาติ และบริษัทรับเหมาก่อสร้างจะต้องระบุดูแลครอบคลุมถึงวิธีการคุ้มครองความปลอดภัย และสุขภาพอนามัยของคณงานที่ปฏิบัติงานในโครงการ โดยควรมีรายละเอียดเกี่ยวกับ</p> <ul style="list-style-type: none"> - กฎเกณฑ์และข้อปฏิบัติเพื่อความปลอดภัยในการทำงาน - การจัดให้มีและควบคุมดูแลการใช้อุปกรณ์ป้องกันอันตรายส่วนบุคคลต่างๆ - การตรวจสอบสภาพเครื่องมือ/อุปกรณ์ทุกชนิด เพื่อความปลอดภัยในการทำงาน 	<ul style="list-style-type: none"> - ตรวจสอบการสวมใส่อุปกรณ์ป้องกันอันตรายส่วนบุคคลของคณงานก่อสร้าง ทุกวัน ตลอดระยะเวลาก่อสร้าง - ตรวจสอบความเป็นระเบียบและการทำความสะอาดของพื้นที่ก่อสร้าง ทุกวัน ตลอดระยะเวลาก่อสร้าง - สภาพของเครื่องมืออุปกรณ์พยาบาลทุกวัน ตลอดระยะเวลาก่อสร้าง - สอบถามจากประชาชนที่อยู่ใกล้เคียงโครงการในเรื่องผลกระทบต่อความปลอดภัยและทรัพย์สิน ทุกสัปดาห์ ตลอดระยะเวลาก่อสร้าง - ตรวจสอบสภาพรั่วโดยรอบ ทุกสัปดาห์ ตลอดระยะเวลาก่อสร้าง

เดือน กรกฎาคม 2562

(นายระวิน สุพัตกุล)

ผู้ช่วยผู้ว่าการ การเคหะแห่งชาติปฏิบัติราชการแทน
ผู้ว่าการการเคหะแห่งชาติ

เดือน กรกฎาคม 2562

(นางสาวจุฑารัตน์ บุญแก้ว)

ผู้อำนวยการด้านสิ่งแวดล้อม
บริษัท ภูเก็ต เอ็นไวรอนเมนทอล เซอร์วิส จำกัด



ตารางที่ 2 สรุปผลกระทบสิ่งแวดล้อม มาตรการป้องกันและแก้ไขผลกระทบสิ่งแวดล้อม และมาตรการติดตามตรวจสอบผลกระทบสิ่งแวดล้อม โครงการอาคารเช่าสำหรับ
ผู้มีรายได้น้อย จังหวัดพังงา (ตะกั่วป่า) ของการเคหะแห่งชาติ ระยะก่อสร้าง (ต่อ)

องค์ประกอบทางสิ่งแวดล้อม และคุณค่าต่าง ๆ	ผลกระทบต่อสิ่งแวดล้อมที่สำคัญ	มาตรการป้องกันและแก้ไขผลกระทบสิ่งแวดล้อม	มาตรการติดตามตรวจสอบ ผลกระทบสิ่งแวดล้อม
4.3 อาชีวอนามัยและความปลอดภัย (ต่อ)	กำหนดให้ผู้รับเหมาปฏิบัติตามประกาศกระทรวงมหาดไทย เรื่อง ความปลอดภัยในการทำงาน นอกจากนี้จะกำหนดให้ผู้รับเหมาก่อสร้างรักษาดูแลพื้นที่ก่อสร้างให้เป็นระเบียบ และทำความสะอาดพื้นที่ก่อสร้างอยู่เสมอ เพื่อลดโอกาสการเกิดอุบัติเหตุ จัดเตรียมเครื่องมือปฐมพยาบาลเบื้องต้น พร้อมทั้งเตรียมพร้อมประสานงานกับโรงพยาบาลใกล้เคียง เพื่อนำผู้ได้รับบาดเจ็บส่งโรงพยาบาล หากเกิดอุบัติเหตุรุนแรง นอกจากนี้ ผู้รับเหมาต้องแบ่งเวลาการทำงานและการพักผ่อนของคนงานให้เหมาะสม รวมทั้งกำหนดให้มีการตรวจประวัติและตรวจสุขภาพคนงานและกำหนดกฎระเบียบให้คนงานก่อสร้างปฏิบัติอย่างเคร่งครัด เพื่อป้องกันเหตุเดือนร้อนรำคาญปัญหาและโรคติดต่อ	(2) จัดให้มีอุปกรณ์ป้องกันอันตรายส่วนบุคคลที่เหมาะสมกับสภาพการทำงานให้เพียงพอกับจำนวนผู้ปฏิบัติงานที่ต้องใช้ (3) ให้ก่อสร้างทำเฉพาะในช่วงเวลา 08.00-17.00 น. ในวันจันทร์ถึงวันเสาร์ หลังจากเวลา 17.00 น. เป็นต้นไป หากมีการก่อสร้างเกินเวลาดังกล่าวโครงการจะเลือกกิจกรรมที่ไม่ก่อให้เกิดเสียงดัง ได้แก่ การก่ออิฐ การฉาบปูน และการเทคอนกรีต และดำเนินการได้ไม่เกิน 20.00 น. รวมทั้งโครงการจะแจ้งให้ผู้ที่อาศัยอยู่ใกล้เคียงทราบล่วงหน้าอย่างน้อย 1 วัน และขออนุญาตไปยังเทศบาลเมืองตะกั่วป่า โดยจะจัดให้มีแสงสว่างอย่างเพียงพอ สำหรับวันอาทิตย์และวันหยุดนักขัตฤกษ์จะหยุดดำเนินการก่อสร้าง (4) ตรวจสอบและควบคุมดูแลให้มีการใช้อุปกรณ์ป้องกันอันตรายส่วนบุคคลอย่างถูกต้องและเหมาะสมกับประเภทของงาน (5) กำหนดขอบเขตและจัดทำแนวรั้วของบริเวณพื้นที่ก่อสร้างโครงการให้ชัดเจน พร้อมทั้งกำหนดจุดเข้า-ออก ของโครงการ (6) ป้องกันเศษวัสดุร่วงหล่น โดยตั้งนั่งร้านเหล็กโดยรอบอาคาร ชิงด้วยผ้าใบหรือตาข่ายกันฝุ่น โดยรอบอาคาร	

เดือน กรกฎาคม 2562



(นายระวิน สุพัตกุล)

ผู้ช่วยผู้ว่าการ การเคหะแห่งชาติปฏิบัติราชการแทน
ผู้ว่าการการเคหะแห่งชาติ

เดือน กรกฎาคม 2562

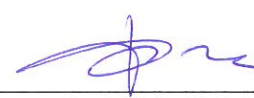

(นางสาวจุฑารัตน์ บุญแก้ว)

ผู้อำนวยการด้านสิ่งแวดล้อม
บริษัท ภูเก็ต เอ็นไวรอนเมนทอล เซอร์วิส จำกัด



ตารางที่ 2 สรุปผลกระทบสิ่งแวดล้อม มาตรการป้องกันและแก้ไขผลกระทบสิ่งแวดล้อม และมาตรการติดตามตรวจสอบผลกระทบสิ่งแวดล้อม โครงการอาคารเช่าสำหรับ
ผู้มีรายได้น้อย จังหวัดพังงา (ตะกั่วป่า) ของการเคหะแห่งชาติ ระยะก่อสร้าง (ต่อ)

องค์ประกอบทางสิ่งแวดล้อม และคุณค่าต่าง ๆ	ผลกระทบต่อสิ่งแวดล้อมที่สำคัญ	มาตรการป้องกันและแก้ไขผลกระทบสิ่งแวดล้อม	มาตรการติดตามตรวจสอบ ผลกระทบสิ่งแวดล้อม
4.3 อาชีวอนามัยและความ ปลอดภัย (ต่อ)		(7) ติดป้ายแนะนำการทำงาน ป้ายเตือน เพื่อให้คนงานก่อสร้าง ปฏิบัติงานได้อย่างถูกต้อง (8) จัดเตรียมอุปกรณ์ป้องกันอุบัติเหตุในระหว่างการทำงานให้กับ คนงาน เช่น หมวกนิรภัย แวนตานิรภัย เป็นต้น (9) ติดป้ายเตือน หรือโปสเตอร์เพื่อการปฏิบัติงานที่ปลอดภัยใน บริเวณที่จำเป็น เช่น “เขตก่อสร้าง” “ลดความเร็วรถยนต์” และ “เขตสวมหมวกนิรภัย” เป็นต้น (10) จัดให้มีเจ้าหน้าที่ตรวจสอบวิธีการปฏิบัติงาน สภาพของ เครื่องจักรอุปกรณ์ รวมทั้งสภาพแวดล้อมในการทำงาน เพื่อให้ ปฏิบัติงานได้อย่างปลอดภัย (11) กำหนดให้ผู้รับเหมาก่อสร้างต้องมีการจัดเก็บอุปกรณ์อย่างเป็น ระเบียบเรียบร้อย (12) จัดเวรยามรักษาความปลอดภัยของโครงการ เพื่อให้มีให้ บุคคลภายนอกผ่านเข้า-ออก ก่อนได้รับอนุญาตและดูแลความ ปลอดภัยในพื้นที่ (13) กำชับผู้รับเหมาก่อสร้างรักษาดูแลพื้นที่ก่อสร้างให้เป็นระเบียบ และทำความสะอาดพื้นที่ก่อสร้างอยู่เสมอ	

เดือน กรกฎาคม 2562



(นายระวิน สุพพัตกุล)

ผู้ช่วยผู้ว่าการ การเคหะแห่งชาติปฏิบัติราชการแทน
ผู้ว่าการการเคหะแห่งชาติ

เดือน กรกฎาคม 2562



(นางสาวจุฑารัตน์ บุญแก้ว)

ผู้อำนวยการด้านสิ่งแวดล้อม
บริษัท ภูเก็ต เอ็นไวรอนเมนทอล เซอร์วิส จำกัด



ตารางที่ 2 สรุปผลกระทบสิ่งแวดล้อม มาตรการป้องกันและแก้ไขผลกระทบสิ่งแวดล้อม และมาตรการติดตามตรวจสอบผลกระทบสิ่งแวดล้อม โครงการอาคารเช่าสำหรับผู้มีรายได้น้อย จังหวัดพังงา (ตะกั่วป่า) ของการเคหะแห่งชาติ ระยะก่อสร้าง (ต่อ)

องค์ประกอบทางสิ่งแวดล้อม และคุณค่าต่าง ๆ	ผลกระทบต่อสิ่งแวดล้อมที่สำคัญ	มาตรการป้องกันและแก้ไขผลกระทบสิ่งแวดล้อม	มาตรการติดตามตรวจสอบผลกระทบสิ่งแวดล้อม
4.3 อาชีวอนามัยและความปลอดภัย (ต่อ)		<p>มาตรการด้านความปลอดภัยจากงานก่อสร้างและคนงานก่อสร้างต่อชุมชนใกล้เคียง</p> <p>(1) ติดป้ายประชาสัมพันธ์แสดงรายละเอียดการก่อสร้างโครงการเพื่อประชาสัมพันธ์ให้ประชาชนโดยรอบทราบ พร้อมระบุสถานที่และหมายเลขโทรศัพท์ สำหรับรับเรื่องร้องเรียนและข้อคิดเห็นเกี่ยวกับการก่อสร้าง พร้อมทั้งจัดให้มีการสอบถามเพื่อค้นหาข้อเท็จจริง และสาเหตุเพื่อกำหนดแนวทางแก้ไขปัญหา เพื่อสร้างความเข้าใจอันดีกับผู้อยู่อาศัยข้างเคียงเป็นระยะๆ ตามความเหมาะสม</p> <p>(2) ติดตั้งป้ายประชาสัมพันธ์บริเวณหน้าพื้นที่บ้านพักคนงาน โดยระบุชื่อบริษัทผู้รับเหมา ชื่อผู้รับเหมา/ผู้ควบคุมงาน พร้อมเบอร์โทรศัพท์ติดต่อ เพื่อให้ผู้พักอาศัยที่อยู่ใกล้เคียงพื้นที่บ้านพักคนงานก่อสร้างได้รับทราบข้อมูล และสามารถติดต่อกับผู้รับเหมา/ผู้ควบคุมได้โดยตรง ในกรณีได้รับความเดือดร้อนจากบ้านพักคนงาน</p> <p>(3) พิจารณาเลือกคนในท้องถิ่นที่มีคุณสมบัติตรงตามที่ต้องการเข้ามาทำงานในโครงการ เพื่อให้เกิดการจ้างงานในชุมชน และป้องกันปัญหาความขัดแย้งระหว่างโครงการกับชุมชน</p>	

เดือน กรกฎาคม 2562



(นายระวิน สุพัตกุล)

ผู้ช่วยผู้ว่าการ การเคหะแห่งชาติปฏิบัติราชการแทน
ผู้ว่าการการเคหะแห่งชาติ

เดือน กรกฎาคม 2562



(นางสาวจุฑารัตน์ บุญแก้ว)

ผู้อำนวยการด้านสิ่งแวดล้อม
บริษัท ภูเก็ต เอ็นไวรอนเม้นทอล เซอร์วิส จำกัด



ตารางที่ 2 สรุปผลกระทบสิ่งแวดล้อม มาตรการป้องกันและแก้ไขผลกระทบสิ่งแวดล้อม และมาตรการติดตามตรวจสอบผลกระทบสิ่งแวดล้อม โครงการอาคารเช่าสำหรับผู้มีรายได้น้อย จังหวัดพังงา (ตะกั่วป่า) ของการเคหะแห่งชาติ ระยะก่อสร้าง (ต่อ)

องค์ประกอบทางสิ่งแวดล้อม และคุณค่าต่าง ๆ	ผลกระทบต่อสิ่งแวดล้อมที่สำคัญ	มาตรการป้องกันและแก้ไขผลกระทบสิ่งแวดล้อม	มาตรการติดตามตรวจสอบผลกระทบสิ่งแวดล้อม
4.3 อาชีวอนามัยและความปลอดภัย (ต่อ)		(4) กำชับให้ผู้รับเหมาก่อสร้างต้องกำหนดกฎเกณฑ์และคอยสอดส่องดูแลพฤติกรรมของคณงานก่อสร้างให้อยู่ในระเบียบ มิให้ก่อความเดือดร้อนรำคาญ และปัญหาต่างๆ ให้กับผู้ที่พักอาศัยในชุมชนและพื้นที่ใกล้เคียง หากคณงานประพฤติดตต้องมีการว่ากล่าวตักเตือน ลงโทษหรือถึงขั้นไล่ออก โดยพิจารณาจากความเหมาะสมของเหตุการณ์ที่เกิดขึ้น (5) จัดให้มีรั้วรอบบริเวณพื้นที่ก่อสร้างและบ้านพักคณงาน (6) จัดให้มีหัวหน้าคณงานคอยควบคุมดูแลคณงานก่อสร้างไม่ให้ประพฤติดตไม่เหมาะสม อันจะก่อให้เกิดความเดือดร้อนต่อผู้ที่อยู่ใกล้เคียง (7) จัดให้มีเจ้าหน้าที่ของโครงการและบริษัทผู้รับเหมาเข้าพบผู้พักอาศัยที่อยู่ข้างเคียง ตลอดระยะเวลาการก่อสร้าง ทุกกระยะ 1 ครั้ง/สัปดาห์ และให้หมายเลขโทรศัพท์ที่สามารถติดต่อดั้ทันทีที่ได้รับความเดือดร้อน (8) หากเกิดความเสียหายแก่สิ่งปลูกสร้างบริเวณข้างเคียงจากการก่อสร้าง โครงการ/ผู้รับเหมาก่อสร้างต้องรับผิดชอบในการแก้ไข (9) จัดให้มียามรักษาการณ์บริเวณบ้านพักคณงานก่อสร้าง เพื่อดูแลความปลอดภัยตลอด 24 ชั่วโมง	

เดือน กรกฎาคม 2562



(นายระวิน สุพัตกุล)

ผู้ช่วยผู้ว่าการ การเคหะแห่งชาติปฏิบัติราชการแทน
ผู้ว่าการการเคหะแห่งชาติ

เดือน กรกฎาคม 2562



(นางสาวจุฑารัตน์ บุญแก้ว)

ผู้อำนวยการด้านสิ่งแวดล้อม
บริษัท ภูเก็ต เอ็นไวรอนเมนทอล เซอร์วิส จำกัด



ตารางที่ 2 สรุปผลกระทบสิ่งแวดล้อม มาตรการป้องกันและแก้ไขผลกระทบสิ่งแวดล้อม และมาตรการติดตามตรวจสอบผลกระทบสิ่งแวดล้อม โครงการอาคารเช่าสำหรับผู้มีรายได้น้อย จังหวัดพังงา (ตะกั่วป่า) ของการเคหะแห่งชาติ ระยะก่อสร้าง (ต่อ)

องค์ประกอบทางสิ่งแวดล้อมและคุณค่าต่าง ๆ	ผลกระทบต่อสิ่งแวดล้อมที่สำคัญ	มาตรการป้องกันและแก้ไขผลกระทบสิ่งแวดล้อม	มาตรการติดตามตรวจสอบผลกระทบสิ่งแวดล้อม
4.3 อาชีวอนามัยและความปลอดภัย (ต่อ)		(10) ไม่อนุญาตให้คนงานก่อสร้างพักในพื้นที่โครงการ (11) จัดบ้านพักคนงานให้เป็นสัดส่วน เพื่อสะดวกต่อการควบคุมดูแล (12) ออกกฎระเบียบการปฏิบัติตนภายในบ้านพักคนงาน (13) ปฏิบัติตามมาตรการป้องกันและแก้ไขผลกระทบด้านกายภาพชีวภาพ และคุณค่าการใช้ประโยชน์ของมนุษย์อย่างเคร่งครัด และจัดให้มีเจ้าหน้าที่ประสานผู้อยู่ข้างเคียงโครงการตลอดช่วงเวลาก่อสร้าง เพื่อป้องกันความขัดแย้ง (14) จัดให้ตรวจสอบประวัติคนงาน และตรวจสุขภาพพนักงานก่อนรับเข้าปฏิบัติงาน โดยพนักงานที่เป็นโรคติดต่อร้ายแรงต้องให้หยุดงานจนกว่าจะหายขาด (15) กำหนดกฎระเบียบให้คนงานก่อสร้างปฏิบัติตามอย่างเคร่งครัด และกำหนดบทลงโทษกรณีฝ่าฝืนกฎระเบียบ เพื่อไม่ให้ส่งผลกระทบต่อผู้พักอาศัยใกล้เคียง (16) จัดเตรียมอุปกรณ์ปฐมพยาบาลเบื้องต้นไว้สำหรับผู้ที่ได้รับอุบัติเหตุในเบื้องต้นไว้	

เดือน กรกฎาคม 2562



(นายระวิน สุพัตกุล)

ผู้ช่วยผู้ว่าการ การเคหะแห่งชาติปฏิบัติราชการแทน
 ผู้ว่าการการเคหะแห่งชาติ

เดือน กรกฎาคม 2562



(นางสาวจุฑารัตน์ บุญแก้ว)

ผู้อำนวยการด้านสิ่งแวดล้อม
 บริษัท ภูเก็ต เอ็นไวรอนเมนทอล เซอร์วิส จำกัด



ตารางที่ 2 สรุปผลกระทบสิ่งแวดล้อม มาตรการป้องกันและแก้ไขผลกระทบสิ่งแวดล้อม และมาตรการติดตามตรวจสอบผลกระทบสิ่งแวดล้อม โครงการอาคารเช่าสำหรับผู้มีรายได้น้อย จังหวัดพังงา (ตะกั่วป่า) ของการเคหะแห่งชาติ ระยะก่อสร้าง (ต่อ)

องค์ประกอบทางสิ่งแวดล้อม และคุณค่าต่าง ๆ	ผลกระทบต่อสิ่งแวดล้อมที่สำคัญ	มาตรการป้องกันและแก้ไขผลกระทบสิ่งแวดล้อม	มาตรการติดตามตรวจสอบผลกระทบสิ่งแวดล้อม
4.4 ทัศนียภาพ	<p>ปัจจุบันพื้นที่โครงการเป็นพื้นที่ราบ แต่เมื่อมีการก่อสร้างอาคารชนิด คสล. 4 ชั้น จำนวน 1 อาคาร เพื่อใช้เป็นอาคารอยู่อาศัยรวม อาจมีความจำเป็นต้องใช้อุปกรณ์และสิ่งอำนวยความสะดวกขณะก่อสร้าง เช่น ดาข่ายกันฝุ่น นั้งร้าน ฯลฯ ซึ่งจะมีผลกระทบทางด้านสุนทรียภาพต่อผู้ที่พบเห็นและอยู่อาศัยในระยะใกล้หรือระยะประชิดกับโครงการในระดับสูง กิจกรรมดังกล่าวใช้ระยะเวลา 12 เดือน เพื่อเป็นการลดผลกระทบโครงการกำหนดให้ผู้รับเหมาก่อสร้างทำการปิดล้อมบริเวณโดยรอบพื้นที่ก่อสร้างโดยจัดให้มีรั้วเมทัลชีท สูงประมาณ 2.40 เมตร โดยรอบแนวเขตที่ดินโครงการ และปิดล้อมตัวอาคารตลอดความสูงด้วยตาข่ายหรือผ้าใบเพื่อให้เกิดความเป็นระเบียบ และช่วยลดผลกระทบต่อการรับรู้ของผู้อยู่อาศัย ผู้ที่พบเห็น และผู้ที่สัญจรผ่านพื้นที่โครงการในระยะใกล้ หรือระยะประชิดกับโครงการ รวมทั้งใช้วัสดุและสีของวัสดุและอุปกรณ์ที่ใช้ในขณะก่อสร้าง เช่น ดาข่ายกันฝุ่น นั้งร้าน ที่เป็นสีโทนอ่อนและมีความกลมกลืนกับสีของอาคารข้างเคียง รวมทั้งสภาพแวดล้อมบริเวณโดยรอบของโครงการ เช่น สีขาว สีเทา สีเขียว เป็นต้น ดังนั้น ผลกระทบที่มีจึงอยู่ในระดับต่ำ</p>	<p>(1) จัดให้มีรั้วเมทัลชีท สูงประมาณ 2.40 เมตร โดยรอบแนวเขตที่ดินโครงการ</p> <p>(2) ปิดล้อมตัวอาคารตลอดความสูงด้วยตาข่ายหรือผ้าใบ</p> <p>(3) ใช้วัสดุและสีของวัสดุและอุปกรณ์ที่ใช้ในขณะก่อสร้าง เช่น ดาข่ายกันฝุ่น นั้งร้าน ที่เป็นสีโทนอ่อนและมีความกลมกลืนกับสีของอาคารข้างเคียง รวมทั้งสภาพแวดล้อมบริเวณโดยรอบของโครงการ เช่น สีขาว สีเทา สีเขียว เป็นต้น</p> <p>(4) เมื่อก่อสร้างแล้วเสร็จต้องขนย้ายวัสดุอุปกรณ์ออกจากพื้นที่โครงการ พร้อมทั้งปรับสภาพพื้นที่โครงการให้ดูสะอาดเรียบร้อย</p>	<p>- ตรวจสอบการชำรุดของวัสดุที่ใช้ปิดกันพื้นที่ก่อสร้าง ทุกเดือน ตลอดระยะเวลาก่อสร้าง</p>

เดือน กรกฎาคม 2562



(นายระวิน สุพัตกุล)

ผู้ช่วยผู้ว่าการ การเคหะแห่งชาติปฏิบัติราชการแทน
ผู้ว่าการการเคหะแห่งชาติ

เดือน กรกฎาคม 2562



(นางสาวจุฑารัตน์ บุญแก้ว)

ผู้อำนวยการด้านสิ่งแวดล้อม
บริษัท ภูเก็ต เอ็นไวรอนเมนทอล เซอร์วิส จำกัด



ตารางที่ 3 สรุปผลกระทบสิ่งแวดล้อม มาตรการป้องกันและแก้ไขผลกระทบสิ่งแวดล้อม และมาตรการติดตามตรวจสอบผลกระทบสิ่งแวดล้อม โครงการอาคารเช่าสำหรับผู้มีรายได้น้อย จังหวัดพังงา (ตะกั่วป่า) ของการเคหะแห่งชาติ ระยะดำเนินการ

องค์ประกอบทางสิ่งแวดล้อม และคุณค่าต่าง ๆ	ผลกระทบต่อสิ่งแวดล้อมที่สำคัญ	มาตรการป้องกันและแก้ไขผลกระทบสิ่งแวดล้อม	มาตรการติดตามตรวจสอบผลกระทบสิ่งแวดล้อม
<p>1. ทรัพยากรกายภาพ</p> <p>1.1 สภาพภูมิประเทศ</p>	<p>โครงการประกอบกิจการประเภทอาคารอยู่อาศัยรวม เพื่อการพักอาศัย ซึ่งกิจกรรมดังกล่าวจะไม่ส่งผลกระทบต่อเปลี่ยนแปลงลักษณะภูมิประเทศแต่อย่างใด ลักษณะภูมิประเทศของพื้นที่โครงการยังคงเป็นพื้นที่ราบตามสภาพการจัดภูมิสถาปัตยกรรม มีเพียงการเปลี่ยนแปลงการใช้ประโยชน์พื้นที่ จากเดิมที่เป็นพื้นที่ราบที่มีบ้านอยู่อาศัย จำนวน 4 หลัง ได้แก่ บ้านอยู่อาศัยชั้นเดียว 3 หลัง และบ้านอยู่อาศัย 2 ชั้น จำนวน 1 หลัง เปลี่ยนไปเป็นอาคาร คสล. 4 ชั้น จำนวน 1 อาคาร เพื่อใช้เป็นอาคารอยู่อาศัยรวม พร้อมทั้งระบบสาธารณูปโภค ที่จัดเตรียมไว้ในโครงการ และพื้นที่สีเขียว อย่างไรก็ตามโครงการได้จัดพื้นที่สีเขียวบริเวณพื้นที่ว่าง และจัดภูมิสถาปัตยกรรมให้กลมกลืนกับพื้นที่โดยรอบ ซึ่งคิดเป็นพื้นที่สีเขียวรวม ร้อยละ 13.11 ของพื้นที่โครงการ ดังนั้น การดำเนินโครงการจึงไม่ส่งผลกระทบต่อเปลี่ยนแปลงสภาพภูมิประเทศ</p>	-	-
<p>1.2 ทรัพยากรดิน และการเกิดดินถล่ม</p>	<p>โครงการจัดให้มีพื้นที่สีเขียว ร้อยละ 13.11 โดยการปลูกหญ้า ไม้พุ่ม และไม้ยืนต้นปกคลุมดินในพื้นที่โครงการ ซึ่งจะช่วยลดชะล้างหน้าฝน ชะลอการไหลของน้ำฝนและลดการกัดเซาะหน้าดินได้ สำหรับการระบายน้ำฝนของโครงการ จะแบ่งเป็น 2 ส่วน คือ จากหลังคาของอาคาร และจากพื้นดินนอกอาคาร โดยการระบายน้ำฝนบนพื้นดินนอกอาคาร จะอาศัยลักษณะการระบาย 2 รูปแบบ คือ การไหลซึมลงใต้ดินตามบริเวณสนามหญ้าและพื้นที่สีเขียว อีกรูปแบบคือการให้น้ำฝนไหลไปตามความลาดชันของภูมิประเทศ ซึ่งน้ำฝนส่วนนี้จะไหลลงสู่ท่อระบายน้ำที่เตรียมไว้ สำหรับน้ำฝนจากหลังคาของอาคารภายในโครงการจะระบายลงสู่รางระบายน้ำขนาด 0.25 เมตร ความลาดชันไม่น้อยกว่า 1:500 ที่มีบ่อพักน้ำเป็นระยะอยู่โดยรอบพื้นที่โครงการ โดยอาศัยแรงโน้มถ่วงของโลก (Gravity) จากนั้นไหลผ่านบ่อดักขยะก่อนรวบรวมน้ำเข้าสู่บ่อหน่วงน้ำ ปริมาตรหน่วงน้ำ 31.05 ลูกบาศก์เมตร ก่อนระบายออกสู่ท่อระบายน้ำสาธารณะตามแนวถนนราษฎร์บำรุงต่อไป</p>	-	-

เดือน กรกฎาคม 2562



(นายระวิน สุพัตกุล)

ผู้ช่วยผู้ว่าการ การเคหะแห่งชาติปฏิบัติราชการแทน
ผู้ว่าการการเคหะแห่งชาติ

เดือน กรกฎาคม 2562



(นางสาวจุฑารัตน์ บุญแก้ว)

ผู้อำนวยการด้านสิ่งแวดล้อม
บริษัท กูเกิ้ล เอ็นไวรอนเม้นทอล เซอร์วิส จำกัด



ตารางที่ 3 สรุปผลกระทบสิ่งแวดล้อม มาตรการป้องกันและแก้ไขผลกระทบสิ่งแวดล้อม และมาตรการติดตามตรวจสอบผลกระทบสิ่งแวดล้อม โครงการอาคารเช่าสำหรับผู้มีรายได้น้อย จังหวัดพังงา (ตะกั่วป่า) ของการเคหะแห่งชาติ ระยะดำเนินการ (ต่อ)

องค์ประกอบทางสิ่งแวดล้อม และคุณค่าต่าง ๆ	ผลกระทบต่อสิ่งแวดล้อมที่สำคัญ	มาตรการป้องกันและแก้ไขผลกระทบสิ่งแวดล้อม	มาตรการติดตามตรวจสอบผลกระทบสิ่งแวดล้อม
1.2 ทรัพยากรดิน และการเกิดดินถล่ม (ต่อ)	สำหรับการพัดพาตะกอนดินลงสู่บ่อพักน้ำ โครงการจะมีการขุดลอกเมื่อมีปริมาณตะกอนดินสะสมในบ่อ ดังนั้น จึงคาดว่าจะไม่ก่อให้เกิดผลกระทบต่อทรัพยากรดิน และการชะล้างพังทลายของดินแต่อย่างใด		
1.3 ธรณีวิทยา และการเกิดแผ่นดินไหว	<p>สภาพธรณีวิทยาของจังหวัดพังงาด้านทิศตะวันตกติดกับชายฝั่งทะเลอันดามัน และตอนใต้ของจังหวัดเป็นที่ราบริมชายหาด พื้นที่ราบนี้เกิดจากการกระทำของทางน้ำ การกัดเซาะและทับถมของชายฝั่งทะเล ถัดจากชายฝั่งทะเลเข้ามาด้านในเป็นการสะสมของตะกอนแบบขั้นบันได (Terrace deposits) และเป็นหินแกรนิตที่โผล่แทรก (Intrusive) ขึ้นมา ด้านทิศตะวันออกเป็นหินดินดาน หินทราย มีสีเขียวถึงเทา ซึ่งมีหินแกรนิตโผล่แทรก (Intrusive) เข้ามาด้วยเช่นกัน ส่วนเกาะที่อยู่ทางตอนใต้เป็นหินทราย หินกรวดมน และหินปูน รอยเลื่อน (Fault) มีการวางตัวในแนวตะวันออกเฉียงเหนือ-ตะวันตกเฉียงใต้</p> <p>สำหรับการเกิดแผ่นดินไหวของ 6 จังหวัด ที่ประสบกับธรณีพิบัติภัย ได้แก่ จังหวัดระนอง พังงา ภูเก็ต กระบี่ ตรัง และสตูล เกิดขึ้นพร้อมๆ กับการเกิดแผ่นดินไหวประเทศไทย ส่วนในแอ่งอันดามัน (บริเวณทะเลอันดามัน) เกิดในช่วงประมาณต้นสมัยอีโอซีน (Early Eocene) โดยที่เปลือกโลกมหาสมุทรอินเดีย เริ่มมุดตัวลงใต้เปลือกโลกแผ่นพื้นทวีป (continental crust) ทำให้เกิดแอ่งอันดามันขึ้น และเมื่อมีการเคลื่อนที่ของแผ่นทวีปอินเดียขึ้นไปทางเหนือมากขึ้น ทำให้เกิดแรงเฉือนด้านขวา (dextral shear) มากขึ้น ส่งผลทำให้เปลือกโลกในแอ่งเมอร์กูยชะลอตัวลง แต่รอยเลื่อนหลักในแอ่งเมอร์กูยก็ยังเคลื่อนตัวอยู่ทำให้แอ่งเมอร์กูยยังมีการทรุดตัวและตกตะกอนของหินดินดานน้ำลึกอย่างต่อเนื่อง</p>	<p>(1) โครงการจัดให้มีพื้นที่จุดรวมพล 1 จุด พื้นที่ 61.00 ตารางเมตร</p> <p>(2) จัดเส้นทางหนีภัยโดยมีป้ายบอกเป็น ระยะไว้ภายในบริเวณโครงการ เมื่อเกิดเหตุการณ์ภัยพิบัติขึ้นสามารถอพยพไปยังจุดรวมพลได้อย่างรวดเร็ว และไม่เกิดการชุลมุน</p> <p>(3) เตรียมพร้อมประสานงานกับหน่วยงานที่รับผิดชอบหากเกิดธรณีพิบัติภัย ได้แก่ หน่วยงานบรรเทาสาธารณภัย เพื่อให้ความช่วยเหลือเจ้าหน้าที่ฝ่ายต่างๆ และผู้พักอาศัยในการอพยพ ออกจากอาคารได้ทันเวลาที่</p>	- ตรวจสอบการซ้อมแผนอพยพเพื่อความปลอดภัยของผู้ที่พักอาศัยและพนักงานในโครงการทุก 1 ปี ตลอดช่วงดำเนินการ

เดือน กรกฎาคม 2562



(นายระวิน สุพัตกุล)

ผู้ช่วยผู้ว่าการ การเคหะแห่งชาติปฏิบัติราชการแทน
ผู้ว่าการการเคหะแห่งชาติ

เดือน กรกฎาคม 2562



(นางสาวจุฑารัตน์ บุญแก้ว)

ผู้อำนวยการด้านสิ่งแวดล้อม
บริษัท ภูเก็ต เอ็นไวรอนเมนทอล เซอร์วิส จำกัด



ตารางที่ 3 สรุปผลกระทบสิ่งแวดล้อม มาตรการป้องกันและแก้ไขผลกระทบสิ่งแวดล้อม และมาตรการติดตามตรวจสอบผลกระทบสิ่งแวดล้อม โครงการอาคารเช่าสำหรับผู้มีรายได้น้อย จังหวัดพังงา (ตะกั่วป่า) ของการเคหะแห่งชาติ ระยะดำเนินการ (ต่อ)

องค์ประกอบทางสิ่งแวดล้อม และคุณค่าต่าง ๆ	ผลกระทบต่อสิ่งแวดล้อมที่สำคัญ	มาตรการป้องกันและแก้ไขผลกระทบสิ่งแวดล้อม	มาตรการติดตามตรวจสอบผลกระทบสิ่งแวดล้อม
1.3 ธรณีวิทยา และการเกิดแผ่นดินไหว (ต่อ)	<p>ให้เกิดการแยกตัวของแอ่งสุมาตราตอนเหนือและแอ่งเมอร์กูยมากขึ้นจากที่มีการแยกตัวกันอยู่แล้ว ต่อจากนั้นในช่วงไมโอซีนตอนต้น-ไมโอซีนตอนกลาง (Early Miocene-Middle Miocene) มีการยุบตัวของแอ่งและมีการสะสมตัวของตะกอนน้ำลึกและในขณะเดียวกันก็มีการบีบอัดตัวของเปลือกโลก ทำให้มีการขยายตัวของพื้นที่ทะเลอันดามัน จนกระทั่งสมัยไมโอซีนตอนปลาย-ปัจจุบัน (Late Miocene- Recent) การเปลี่ยนแปลง</p> <p>ทั้งนี้ จากแผนที่บริเวณเสี่ยงภัยแผ่นดินไหวของประเทศไทย ปี 2548 ของกรมทรัพยากรธรณี พื้นที่โครงการอยู่ในเขต 2ก ซึ่งมีระดับความรุนแรง V-VII เมอร์คัลลีคือ หากมีแผ่นดินไหวในเขตนี้ จะมีความรุนแรงที่ทำให้ทุกคนตกใจ สิ่งก่อสร้างที่ออกแบบไม่ดีปรากฏความเสียหาย โดยเขตนี้กรมทรัพยากรธรณีกำหนดว่ามีความเสี่ยงในการเกิดความเสียหายในระดับน้อยถึงปานกลาง และจากสถิติแผ่นดินไหวของกรมอุตุนิยมวิทยา พบว่าในอดีตตั้งแต่ปี 2518 ถึงเดือนธันวาคม 2550 ยังไม่พบการเกิดแผ่นดินไหวที่มีจุดศูนย์กลางอยู่ที่จังหวัดพังงาแต่อย่างใด มีเพียงการเกิดแผ่นดินไหวโดยมีจุดศูนย์กลางอยู่ในทะเลอันดามันและบริเวณหมู่เกาะสุมาตรา ที่ส่งผลให้ผู้อาศัยในจังหวัดพังงารู้สึกถึงความสั่นสะเทือน รวมถึงการเกิดคลื่นสึนามิ บริเวณฝั่งทะเลอันดามัน ตั้งแต่</p>	<p>(4) ติดป้ายประชาสัมพันธ์หรือจัดทำแผ่นพับประชาสัมพันธ์เพื่อให้ความรู้ด้านการปฏิบัติตนกรณีเกิดธรณีพิบัติภัยแก่เจ้าหน้าที่ฝ่ายต่างๆ และผู้พักอาศัยในโครงการ</p> <p>(5) จัดให้มีการซ้อมแผนอพยพเพื่อความปลอดภัยของเจ้าหน้าที่ฝ่ายต่างๆ และผู้พักอาศัยในโครงการด้วย หรือหากจังหวัดมีการฝึกซ้อมอพยพหนีภัย เจ้าหน้าที่ฝ่ายต่างๆ ของโครงการจะต้องเข้าร่วมการฝึกดังกล่าวด้วย เพื่อให้เกิดความเข้าใจและปฏิบัติได้ถูกต้องเมื่อเกิดเหตุการณ์จริงขึ้น โดยกำหนดให้ใช้แผนในการอพยพผู้พักอาศัยภายในอาคารออกนอกตัวอาคารเช่นเดียวกับแผนอพยพหนีไฟ และให้มีการซักซ้อมอย่างน้อยปีละครั้ง</p>	

เดือน กรกฎาคม 2562



(นายระวิน สุพัตกุล)

ผู้ช่วยผู้ว่าการ การเคหะแห่งชาติปฏิบัติราชการแทน
ผู้ว่าการการเคหะแห่งชาติ

เดือน กรกฎาคม 2562

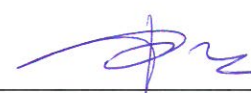

(นางสาวจุฑารัตน์ บุญแก้ว)

ผู้อำนวยการด้านสิ่งแวดล้อม
บริษัท กูเก็ท เอ็นไวรอนเมนทอล เซอร์วิส จำกัด



ตารางที่ 3 สรุปผลกระทบสิ่งแวดล้อม มาตรการป้องกันและแก้ไขผลกระทบสิ่งแวดล้อม และมาตรการติดตามตรวจสอบผลกระทบสิ่งแวดล้อม โครงการอาคารเช่าสำหรับ
ผู้มีรายได้น้อย จังหวัดพังงา (ตะกั่วป่า) ของการเคหะแห่งชาติ ระยะดำเนินการ (ต่อ)

องค์ประกอบทางสิ่งแวดล้อม และคุณค่าต่าง ๆ	ผลกระทบต่อสิ่งแวดล้อมที่สำคัญ	มาตรการป้องกันและแก้ไขผลกระทบ สิ่งแวดล้อม	มาตรการติดตามตรวจสอบ ผลกระทบสิ่งแวดล้อม
1.3 ธรณีวิทยา และการเกิด แผ่นดินไหว (ต่อ)	<p>จังหวัดระนอง พังงา ภูเก็ต กระบี่ สตูล และตรัง เมื่อปี พ.ศ.2547 โดยสถิติแผ่นดินไหวที่รับรู้ถึงความสั่นสะเทือนในจังหวัดพังงา ตั้งแต่เดือนสิงหาคม พ.ศ.2542 ถึงเดือนมีนาคม พ.ศ.2558 แสดงดังตารางที่ 3-1 นอกจากนี้บริเวณโครงการไม่ได้อยู่ในบริเวณรอยเลื่อนแต่อย่างใด โดยอยู่ห่างจากแนวรอยเลื่อนที่ใกล้ที่สุด คือ รอยเลื่อนระนอง ประมาณ 42 กิโลเมตร และห่างจากรอยเลื่อนคลองมะลุ่ย ซึ่งเป็นรอยเลื่อนที่วางตัวอยู่ในเขตจังหวัดระนอง ชุมพร และประจวบคีรีขันธ์ มีระยะห่างประมาณ 50 กิโลเมตร</p> <p>เมื่อวันที่ 26 ธันวาคม พ.ศ.2547 เวลา 07.50 นาฬิกา ได้เกิดแผ่นดินไหวครั้งใหญ่ บริเวณด้านตะวันตกของเกาะสุมาตรา ประเทศอินโดนีเซีย ที่ละติจูด 3.4 องศาเหนือ ลองจิจูด 95.70 องศาตะวันออก วัดแรงสั่นสะเทือนได้ 9.0 ริกเตอร์ ทำให้เกิดคลื่นยักษ์ (สึนามิ) ทำความเสียหายให้กับพื้นที่หลายส่วนของจังหวัดพังงา จังหวัดพังงาได้รับผลกระทบจากคลื่นสึนามิมากที่สุดในจำนวน 6 จังหวัดชายฝั่งทะเลอันดามัน โดยมีผู้เสียชีวิตถึง 4,186 คน บาดเจ็บ 5,597 คน สูญหาย 1,953 คน ทรัพย์สินเสียหายหลายพันล้านบาท สำหรับพื้นที่แหลมปะการัง ตำบลคึกคัก อำเภอตะกั่วป่า จังหวัดพังงานั้น ส่วนใหญ่ได้รับความเสียหายอยู่ในระดับความรุนแรงหนัก โดยเฉพาะบริเวณชายฝั่ง</p> <p>สำหรับพื้นที่โครงการไม่ได้ตั้งอยู่ในพื้นที่ที่ได้รับผลกระทบจากคลื่นสึนามิ ไม่ได้รับผลกระทบในพื้นที่ที่น้ำท่วมถึง และไม่ได้อยู่ในพื้นที่ที่มีโอกาสได้รับผลกระทบจากคลื่นสึนามิใน อำเภอตะกั่วป่า แต่อย่างใด</p>		

เดือน กรกฎาคม 2562



(นายระวิน สุพัตกุล)

ผู้ช่วยผู้ว่าการ การเคหะแห่งชาติปฏิบัติราชการแทน
ผู้ว่าการการเคหะแห่งชาติ

เดือน กรกฎาคม 2562



(นางสาวจุฑารัตน์ บุญแก้ว)

ผู้อำนวยการด้านสิ่งแวดล้อม
บริษัท ภูเก็ต เอ็นไวรอนเมนทอล เซอร์วิส จำกัด



ตารางที่ 3 สรุปผลกระทบสิ่งแวดล้อม มาตรการป้องกันและแก้ไขผลกระทบสิ่งแวดล้อม และมาตรการติดตามตรวจสอบผลกระทบสิ่งแวดล้อม โครงการอาคารเช่าสำหรับผู้มีรายได้น้อย จังหวัดพังงา (ตะกั่วป่า) ของการเคหะแห่งชาติ ระยะดำเนินการ (ต่อ)

องค์ประกอบทางสิ่งแวดล้อม และคุณค่าต่าง ๆ	ผลกระทบต่อสิ่งแวดล้อมที่สำคัญ	มาตรการป้องกันและแก้ไขผลกระทบต่อสิ่งแวดล้อม	มาตรการติดตามตรวจสอบผลกระทบต่อสิ่งแวดล้อม
1.4 คุณภาพอากาศ	<p>มลพิษทางอากาศที่สำคัญในระยะดำเนินการ คือ ฝุ่นละออง ก๊าซคาร์บอนมอนอกไซด์ (CO) ก๊าซซัลเฟอร์ไดออกไซด์ (SO₂) ก๊าซไฮโดรคาร์บอน (HC) และไนโตรเจนออกไซด์ (NO₂) ที่เกิดจากยานพาหนะ บริษัทฯ ที่ปรึกษาได้คำนวณปริมาณมลพิษที่เกิดขึ้น โดยใช้แบบจำลอง Box Model ของ John G Rau and David C.Wooten, 1996 โดยสามารถคำนวณหาปริมาณความเข้มข้นของสารมลพิษของโครงการ ได้ดังนี้</p> <p>(1) ฝุ่นละอองรวม (TSP)</p> <p>จากการคำนวณ ท่อไอเสียรถยนต์ของโครงการจะทำให้ฝุ่นละอองฟุ้งกระจายในพื้นที่ประมาณ 0.06200158 มิลลิกรัม/ลูกบาศก์เมตร ซึ่งปริมาณฝุ่นละอองรวมที่เกิดขึ้นดังกล่าวมีค่าอยู่ในเกณฑ์มาตรฐาน (ค่ามาตรฐานฝุ่นเฉลี่ย 24 ชั่วโมง เท่ากับ 0.330 มิลลิกรัม/ลูกบาศก์เมตร ตามประกาศคณะกรรมการสิ่งแวดล้อมแห่งชาติ ฉบับที่ 24 พ.ศ. 2547)</p> <p>(2) ฝุ่นละอองขนาดเล็ก (PM10)</p> <p>จากการคำนวณ ท่อไอเสียรถยนต์ของโครงการจะทำให้ฝุ่นละอองขนาดเล็กฟุ้งกระจายในพื้นที่ประมาณ 0.03300628 มิลลิกรัม/ลูกบาศก์เมตร ซึ่งปริมาณฝุ่นละอองขนาดเล็กที่เกิดขึ้นดังกล่าวมีค่าอยู่ในเกณฑ์มาตรฐาน (ค่ามาตรฐานฝุ่นเฉลี่ย 24 ชั่วโมง เท่ากับ 0.120 มิลลิกรัม/ลูกบาศก์เมตร ตามประกาศคณะกรรมการสิ่งแวดล้อมแห่งชาติ ฉบับที่ 24 พ.ศ. 2538)</p>	<p>(1) ติดป้ายให้ผู้พักอาศัยดับเครื่องยนต์ในกรณีที่ไม่มีการขับเคลื่อน เช่น กรณีที่จอดรถผู้พักอาศัยคนอื่น และลดความเร็วของยานพาหนะภายในโครงการเพื่อลดปัญหาเรื่องฝุ่นฟุ้งกระจาย</p> <p>(2) จัดพื้นที่สีเขียวโดยรอบพื้นที่โครงการ รวมทั้งดูแลรักษาและเพิ่มพื้นที่สีเขียวบริเวณพื้นที่ว่าง เพื่อให้ช่วยดูดซับมลสารที่เกิดจากยานพาหนะที่เข้ามาในพื้นที่โครงการ</p> <p>(3) จำกัดความเร็วของรถภายในโครงการ เพื่อป้องกันการฟุ้งกระจายของฝุ่นบริเวณผิวถนน โดยติดป้ายจำกัดความเร็ว</p>	-

เดือน กรกฎาคม 2562



(นายระวิน สุพัตกุล)

ผู้ช่วยผู้ว่าการ การเคหะแห่งชาติปฏิบัติราชการแทน
ผู้ว่าการการเคหะแห่งชาติ

เดือน กรกฎาคม 2562



(นางสาวจุฑารัตน์ บุญแก้ว)

ผู้อำนวยการด้านสิ่งแวดล้อม
บริษัท ภูเก็ต เอ็นไวรอนเมนทอล เซอร์วิส จำกัด



ตารางที่ 3 สรุปผลกระทบสิ่งแวดล้อม มาตรการป้องกันและแก้ไขผลกระทบสิ่งแวดล้อม และมาตรการติดตามตรวจสอบผลกระทบสิ่งแวดล้อม โครงการอาคารเช่าสำหรับผู้มีรายได้น้อย จังหวัดพังงา (ตะกั่วป่า) ของการเคหะแห่งชาติ ระยะดำเนินการ (ต่อ)

องค์ประกอบทางสิ่งแวดล้อม และคุณค่าต่าง ๆ	ผลกระทบต่อสิ่งแวดล้อมที่สำคัญ	มาตรการป้องกันและแก้ไขผลกระทบต่อสิ่งแวดล้อม	มาตรการติดตามตรวจสอบผลกระทบสิ่งแวดล้อม
1.4 คุณภาพอากาศ (ต่อ)	<p>(3) ก๊าซไนโตรเจนไดออกไซด์ (NO₂)</p> <p>จากการคำนวณท่อไอเสียรถยนต์ของโครงการจะทำให้ก๊าซไนโตรเจนไดออกไซด์ฟุ้งกระจายในพื้นที่ 0.01476502 มิลลิกรัม/ลูกบาศก์เมตร ซึ่งก๊าซไนโตรเจนออกไซด์ที่เกิดขึ้นดังกล่าวมีค่าอยู่ในเกณฑ์มาตรฐาน (ค่ามาตรฐานไนโตรเจนไดออกไซด์ เท่ากับ 0.32 มิลลิกรัม/ลูกบาศก์เมตร ตามประกาศคณะกรรมการสิ่งแวดล้อมแห่งชาติ ฉบับที่ 33 (พ.ศ. 2552) เรื่อง กำหนดมาตรฐานค่าก๊าซไนโตรเจนไดออกไซด์ในบรรยากาศโดยทั่วไป)</p> <p>(4) ก๊าซคาร์บอนมอนอกไซด์ (CO)</p> <p>จากการคำนวณท่อไอเสียรถยนต์ของโครงการจะทำให้ก๊าซคาร์บอนมอนอกไซด์ฟุ้งกระจายในพื้นที่ 1.2000908 มิลลิกรัม/ลูกบาศก์เมตร ซึ่งปริมาณก๊าซคาร์บอนมอนอกไซด์ที่เกิดขึ้นดังกล่าวมีค่าอยู่ในเกณฑ์มาตรฐาน (ค่ามาตรฐานก๊าซคาร์บอนมอนอกไซด์ เฉลี่ย 1 ชั่วโมง ไม่เกิน 34.2 มิลลิกรัม/ลูกบาศก์เมตร ตามประกาศคณะกรรมการสิ่งแวดล้อมแห่งชาติ ฉบับที่ 10 พ.ศ. 2538)</p> <p>(5) ก๊าซซัลเฟอร์ไดออกไซด์ (SO₂)</p> <p>จากการคำนวณท่อไอเสียรถยนต์ของโครงการจะทำให้ก๊าซซัลเฟอร์ไดออกไซด์ฟุ้งกระจายในพื้นที่ 0.00330287 มิลลิกรัม/ลูกบาศก์เมตร ซึ่งปริมาณก๊าซซัลเฟอร์ไดออกไซด์ที่เกิดขึ้นดังกล่าวมีค่าอยู่ในเกณฑ์มาตรฐาน (ค่ามาตรฐานก๊าซซัลเฟอร์ไดออกไซด์ (SO₂) เฉลี่ย 1 ชั่วโมง ไม่เกิน 0.78 มิลลิกรัม/ลูกบาศก์เมตร ตามประกาศคณะกรรมการสิ่งแวดล้อมแห่งชาติ ฉบับที่ 12 พ.ศ. 2538 และค่ามาตรฐานตามประกาศคณะกรรมการสิ่งแวดล้อมแห่งชาติ ฉบับที่ 21 (พ.ศ. 2544))</p>		

เดือน กรกฎาคม 2562



(นายระวิน สุพัตกุล)

ผู้ช่วยผู้ว่าการ การเคหะแห่งชาติปฏิบัติราชการแทน
ผู้ว่าการการเคหะแห่งชาติ

เดือน กรกฎาคม 2562



(นางสาวจุฑารัตน์ บุญแก้ว)

ผู้อำนวยการด้านสิ่งแวดล้อม
บริษัท ภูเก็ต เอ็นไวรอนเมนทอล เซอร์วิส จำกัด



ตารางที่ 3 สรุปผลกระทบสิ่งแวดล้อม มาตรการป้องกันและแก้ไขผลกระทบสิ่งแวดล้อม และมาตรการติดตามตรวจสอบผลกระทบสิ่งแวดล้อม โครงการอาคารเช่าสำหรับผู้มีรายได้น้อย จังหวัดพังงา (ตะกั่วป่า) ของการเคหะแห่งชาติ ระยะดำเนินการ (ต่อ)

องค์ประกอบทางสิ่งแวดล้อม และคุณค่าต่าง ๆ	ผลกระทบต่อสิ่งแวดล้อมที่สำคัญ	มาตรการป้องกันและแก้ไขผลกระทบสิ่งแวดล้อม	มาตรการติดตามตรวจสอบผลกระทบสิ่งแวดล้อม
1.4 คุณภาพอากาศ (ต่อ)	(6) ก๊าซไฮโดรคาร์บอน (HC) จากการคำนวณท่อไอเสียรถยนต์ของโครงการจะทำให้ความเข้มข้นของก๊าซไฮโดรคาร์บอนฟุ้งกระจายในพื้นที่ 1.9000242 มิลลิกรัม/ลูกบาศก์เมตร ซึ่งปริมาณก๊าซไฮโดรคาร์บอนไม่มีค่ามาตรฐาน		
1.5 เสียงและความสั่นสะเทือน	เมื่อเปิดดำเนินการมลพิษทางเสียงที่จะเกิดขึ้นจะเกิดจากการจราจรของรถที่เข้า-ออกภายในโครงการ แต่คาดว่าจะมีระดับผลกระทบในระดับต่ำ เนื่องจากโครงการเป็นการประกอบกิจการอาคารอยู่อาศัยรวม ซึ่งเป็นสถานที่ที่ต้องการความสงบเงียบ ประกอบกับเสียงจากการจราจรเป็นเสียงที่ได้ยินเป็นปกติประจำอยู่แล้วของสังคมเมือง และจากการตรวจวัดระดับเสียงบริเวณพื้นที่โครงการ เมื่อวันที่ 14-17 ธันวาคม 2560 โดยบริเวณจุดตรวจวัดดังกล่าวมีค่าระดับเสียงเฉลี่ย 24 ชั่วโมงเท่ากับ 62.8 dB(A) ดังนั้น จึงคาดว่าผลกระทบอยู่ในระดับต่ำ	(1) จำกัดความเร็วของรถยนต์ภายในพื้นที่โครงการให้ไม่เกิน 30 กิโลเมตร/ชั่วโมง (2) ทำป้ายประชาสัมพันธ์ให้ดับเครื่องยนต์เมื่อจอดรถ (3) ปลูกต้นไม้ยืนต้นเป็นรั้วกันเสียงโดยรอบโครงการ	-

เดือน กรกฎาคม 2562



(นายระวิน สุพัตกุล)

ผู้ช่วยผู้ว่าการ การเคหะแห่งชาติปฏิบัติราชการแทน
ผู้ว่าการการเคหะแห่งชาติ

เดือน กรกฎาคม 2562

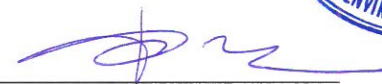

(นางสาวจุฑารัตน์ บุญแก้ว)

ผู้อำนวยการด้านสิ่งแวดล้อม
บริษัท ภูเก็ต เอ็นไวรอนเมนทอล เซอร์วิส จำกัด



ตารางที่ 3 สรุปผลกระทบสิ่งแวดล้อม มาตรการป้องกันและแก้ไขผลกระทบสิ่งแวดล้อม และมาตรการติดตามตรวจสอบผลกระทบสิ่งแวดล้อม โครงการอาคารเช่าสำหรับผู้มีรายได้น้อย จังหวัดพังงา (ตะกั่วป่า) ของการเคหะแห่งชาติ ระยะดำเนินการ (ต่อ)

องค์ประกอบทางสิ่งแวดล้อม และคุณค่าต่าง ๆ	ผลกระทบต่อสิ่งแวดล้อมที่สำคัญ	มาตรการป้องกันและแก้ไขผลกระทบสิ่งแวดล้อม	มาตรการติดตามตรวจสอบผลกระทบสิ่งแวดล้อม
<p>2. ทรัพยากรชีวภาพ</p> <p>2.1 นิเวศวิทยาทางบก</p>	<p>เนื่องจากพื้นที่ก่อสร้างโครงการตั้งอยู่ในเขตเทศบาลเมืองตะกั่วป่า สภาพแวดล้อมทั่วไปบริเวณพื้นที่โครงการและบริเวณโดยรอบส่วนใหญ่ใช้ประโยชน์เป็นพื้นที่อยู่อาศัย และพื้นที่ไม้พุ่ม/ป่าละเมาะ ดังนั้นการดำเนินโครงการในระยะดำเนินการจึงไม่ก่อให้เกิดผลกระทบต่อระบบนิเวศบนบก สำหรับรายละเอียดต่าง ๆ มีดังนี้</p> <p>1) ทรัพยากรป่าไม้</p> <p>พื้นที่โครงการมีลักษณะเป็นที่ราบ ภายในพื้นที่โครงการมีบ้านอยู่อาศัยจำนวน 4 หลัง ทั้งนี้ไม่พบไม้ยืนต้นที่จัดเป็นพืชอนุรักษ์ ตามพระราชบัญญัติพันธุ์พืช พ.ศ. 2518 รวมทั้งไม่จัดอยู่ในสถานภาพ สัตว์พันธุ์ (extinct) สัตว์พันธุ์ในธรรมชาติ (extinct in the wild) ใกล้สูญพันธุ์อย่างยิ่ง (critically endangered) ใกล้สูญพันธุ์ (endangered) มีแนวโน้มสูญพันธุ์ (vulnerable) และใกล้ถูกคุกคาม (near threatened) ตามบัญชีรายชื่อชนิดพืชป่า แบนทำยอนุสัญญาไซเตส (CITES) และของประเทศไทยแต่อย่างใด ดังนั้น การดำเนินโครงการจึงไม่ก่อให้เกิดผลกระทบต่อทรัพยากรป่าไม้แต่อย่างใด</p>	-	-

เดือน กรกฎาคม 2562



(นายระวิน สุพพัตกุล)

ผู้ช่วยผู้ว่าการ การเคหะแห่งชาติปฏิบัติราชการแทน
ผู้ว่าการการเคหะแห่งชาติ

เดือน กรกฎาคม 2562



(นางสาวจุฑารัตน์ บุญแก้ว)

ผู้อำนวยการด้านสิ่งแวดล้อม
บริษัท ภูเก็ต เอ็นไวรอนเมนทอล เซอร์วิส จำกัด



ตารางที่ 3 สรุปผลกระทบสิ่งแวดล้อม มาตรการป้องกันและแก้ไขผลกระทบสิ่งแวดล้อม และมาตรการติดตามตรวจสอบผลกระทบสิ่งแวดล้อม โครงการอาคารเช่าสำหรับผู้มีรายได้น้อย จังหวัดพังงา (ตะกั่วป่า) ของการเคหะแห่งชาติ ระยะดำเนินการ (ต่อ)

องค์ประกอบทางสิ่งแวดล้อม และคุณค่าต่างๆ	ผลกระทบต่อสิ่งแวดล้อมที่สำคัญ	มาตรการป้องกันและแก้ไขผลกระทบสิ่งแวดล้อม	มาตรการติดตามตรวจสอบผลกระทบสิ่งแวดล้อม
2.1 นิเวศวิทยาทางบก (ต่อ)	<p>2) ทรัพยากรสัตว์ป่า</p> <p>สิ่งมีชีวิตบนบกที่พบบริเวณบริเวณพื้นที่โครงการมีน้อยมากเนื่องจากพื้นที่โดยรอบมีการพัฒนาเป็นแหล่งที่อยู่อาศัยทำให้ไม่พบสิ่งมีชีวิตประเภทสัตว์ป่าที่มีคุณค่าแก่การอนุรักษ์หรือสัตว์ป่าที่หายาก สัตว์บกที่พบก็เป็นชนิดที่พบได้ทั่วไปในพื้นที่ต่างๆ ของประเทศไทย โดยแบ่งออกเป็น 3 กลุ่ม คือ สัตว์สะเทินน้ำสะเทินบก (Amphibians) ได้แก่ คางคกบ้าน และอึ่งอ่างบ้าน นก (Birds) ได้แก่ นกกระจอกบ้าน และแมลง (Insects) ได้แก่ มดแดง สัตว์บกที่พบทั้งหมดไม่จัดเป็นสัตว์ป่าสงวน สัตว์ป่าคุ้มครอง ตามพระราชบัญญัติสงวนและคุ้มครองสัตว์ป่า พ.ศ. 2535 แต่อย่างไรก็ตามไม่จัดอยู่ในสถานภาพ สูญพันธุ์ (Extinct) สูญพันธุ์ในธรรมชาติ (Extinct in the wild) ใกล้สูญพันธุ์อย่างยิ่ง (Critically endangered) ใกล้สูญพันธุ์ (Endangered) มีแนวโน้มสูญพันธุ์ (Vulnerable) และใกล้ถูกคุกคาม (Near threatened) ตามบัญชีรายชื่อชนิดสัตว์ป่า แบนทำยอนุสัญญาไซเตส (Cites) และของประเทศไทย ทั้งนี้เนื่องจากสัตว์ดังกล่าวที่พบเป็นชนิดที่มีการแพร่กระจายทั่วไปตามพื้นที่ต่างๆ ของประเทศไทย ดังนั้น การดำเนินโครงการจึงไม่ก่อให้เกิดผลกระทบต่อสัตว์บก</p>		
2.2 นิเวศวิทยาทางน้ำ	<p>น้ำเสียที่ผ่านการบำบัดแล้วมีปริมาณ 37.56 ลูกบาศก์เมตร/วัน มีค่า BOD_๕ ไม่เกิน 20 มิลลิกรัม/ลิตร (มาตรฐานน้ำทิ้งอาคารประเภท ค. ค่า BOD_๕ ไม่เกิน 40 มิลลิกรัม/ลิตร) จะไหลผ่านบ่อตรวจคุณภาพน้ำก่อนระบายออกสู่ท่อระบายน้ำสาธารณะตามแนวถนนราษฎรบำรุงต่อไป ดังนั้น โครงการจึงไม่มีผลกระทบต่อทรัพยากรชีวภาพในน้ำในระยะดำเนินการ ทั้งนี้เพื่อเป็นการป้องกันผลกระทบในระยะดำเนินการ โครงการจะต้องปฏิบัติตามมาตรการป้องกันและแก้ไขผลกระทบด้านการจัดการน้ำเสียอย่างเคร่งครัด</p>	-	-

เดือน กรกฎาคม 2562



(นายระวิน สุพพัตกุล)

ผู้ช่วยผู้ว่าการ การเคหะแห่งชาติปฏิบัติราชการแทน
ผู้ว่าการการเคหะแห่งชาติ

เดือน กรกฎาคม 2562



(นางสาวจุฑารัตน์ บุญแก้ว)

ผู้อำนวยการด้านสิ่งแวดล้อม
บริษัท ภูเก็ต เอ็นไวรอนเมนทอล เซอร์วิส จำกัด



ตารางที่ 3 สรุปผลกระทบสิ่งแวดล้อม มาตรการป้องกันและแก้ไขผลกระทบสิ่งแวดล้อม และมาตรการติดตามตรวจสอบผลกระทบสิ่งแวดล้อม โครงการอาคารเช่าสำหรับผู้มีรายได้น้อย จังหวัดพังงา (ตะกั่วป่า) ของการเคหะแห่งชาติ ระยะดำเนินการ (ต่อ)

องค์ประกอบทางสิ่งแวดล้อมและคุณค่าต่าง ๆ	ผลกระทบต่อสิ่งแวดล้อมที่สำคัญ	มาตรการป้องกันและแก้ไขผลกระทบสิ่งแวดล้อม	มาตรการติดตามตรวจสอบผลกระทบสิ่งแวดล้อม
<p>3. คุณค่าการใช้ประโยชน์ของมนุษย์</p> <p>3.1 การใช้ประโยชน์ที่ดิน</p> <p>3.1.1 การใช้ประโยชน์ที่ดินในปัจจุบัน</p>	<p>สำหรับการใช้ประโยชน์ที่ดินใกล้เคียงพื้นที่โครงการ จากการสำรวจภาคสนาม (ธันวาคม, 2560) พบว่า พื้นที่ส่วนใหญ่ใช้ประโยชน์เป็นพื้นที่อยู่อาศัย และพื้นที่ไม้พุ่ม/ป่าละเมาะ ดังนั้น การใช้ประโยชน์ที่ดินของโครงการเป็นอาคารอยู่อาศัยรวมเพื่อการอยู่อาศัย จึงสอดคล้องกับรูปแบบการใช้ประโยชน์ที่ดินโดยรอบ</p>	-	-
<p>3.1.2 การใช้ประโยชน์ที่ดินตามกฎหมายกระทรวงให้ใช้บังคับผังเมืองรวมจังหวัดพังงา พ.ศ. 2560</p>	<p>จากการตรวจสอบการใช้ประโยชน์ที่ดินของโครงการ พบว่า พื้นที่บริเวณโครงการตั้งอยู่ในพื้นที่ตามกฎหมายกระทรวงให้ใช้บังคับผังเมืองรวมจังหวัดพังงา พ.ศ. 2560 โดยสำนักงานโยธาธิการและผังเมืองจังหวัดพังงา ซึ่งได้กำหนดที่ดินบริเวณโครงการเป็นที่ดินประเภทชุมชน (สีชมพู) บริเวณหมายเลข 1.2 มีข้อกำหนดในสาระสำคัญ คือ ให้ใช้ประโยชน์ที่ดินเพื่อการอยู่อาศัย พาณิชยกรรม เกษตรกรรม สถาบันการศึกษา สถาบันศาสนา สถาบันราชการ การสาธารณูปโภคและสาธารณูปการสำหรับการใช้ประโยชน์ที่ดินเพื่อกิจการอื่น ซึ่งเมื่อเปรียบเทียบการดำเนินโครงการกับข้อกำหนดตามกฎหมายกระทรวงผังเมืองรวมจังหวัดพังงา พบว่า การใช้ประโยชน์ที่ดินโครงการสอดคล้องกับข้อกำหนดดังกล่าว</p>	-	-

เดือน กรกฎาคม 2562



(นายระวิน สุพัตกุล)

ผู้ช่วยผู้ว่าการ การเคหะแห่งชาติปฏิบัติราชการแทน
ผู้ว่าการการเคหะแห่งชาติ

เดือน กรกฎาคม 2562



(นางสาวจุฑารัตน์ บุญแก้ว)

ผู้อำนวยการด้านสิ่งแวดล้อม
บริษัท ภูเก็ต เอ็นไวรอนเมนทอล เซอร์วิส จำกัด



ตารางที่ 3 สรุปผลกระทบสิ่งแวดล้อม มาตรการป้องกันและแก้ไขผลกระทบสิ่งแวดล้อม และมาตรการติดตามตรวจสอบผลกระทบสิ่งแวดล้อม โครงการอาคารเช่าสำหรับผู้มีรายได้น้อย จังหวัดพังงา (ตะกั่วป่า) ของการเคหะแห่งชาติ ระยะดำเนินการ (ต่อ)

องค์ประกอบทางสิ่งแวดล้อมและคุณค่าต่าง ๆ	ผลกระทบต่อสิ่งแวดล้อมที่สำคัญ	มาตรการป้องกันและแก้ไขผลกระทบสิ่งแวดล้อม	มาตรการติดตามตรวจสอบผลกระทบสิ่งแวดล้อม
3.1.3 การใช้ประโยชน์ที่ดินตามประกาศกระทรวงทรัพยากรธรรมชาติและสิ่งแวดล้อม เรื่อง กำหนดเขตพื้นที่และมาตรการคุ้มครองสิ่งแวดล้อม ในท้องที่อำเภอกระบุรี อำเภอตะกั่วป่า อำเภอท้ายเหมือง อำเภอทับปุด อำเภอเมืองพังงา อำเภอตะกั่วทุ่ง และอำเภอเกาะยาว จังหวัดพังงา พ.ศ. 2559	จากการตรวจสอบพื้นที่ตามประกาศกระทรวงทรัพยากรธรรมชาติและสิ่งแวดล้อม เรื่อง กำหนดเขตพื้นที่และมาตรการคุ้มครองสิ่งแวดล้อมในท้องที่อำเภอกระบุรี อำเภอตะกั่วป่า อำเภอท้ายเหมือง อำเภอทับปุด อำเภอเมืองพังงา อำเภอตะกั่วทุ่ง และอำเภอเกาะยาว จังหวัดพังงา พ.ศ. 2559 พบว่า พื้นที่โครงการตั้งอยู่บริเวณที่ 6 ตามแผนที่ท้ายประกาศกระทรวงทรัพยากรธรรมชาติและสิ่งแวดล้อม เรื่อง กำหนดเขตพื้นที่และมาตรการคุ้มครองสิ่งแวดล้อมในท้องที่อำเภอกระบุรี อำเภอตะกั่วป่า อำเภอท้ายเหมือง อำเภอทับปุด อำเภอเมืองพังงา อำเภอตะกั่วทุ่ง และอำเภอเกาะยาว จังหวัดพังงา พ.ศ. 2559 พบว่า การใช้ประโยชน์ที่ดินโครงการสอดคล้องกับข้อกำหนดดังกล่าว	-	-
3.1.4 การใช้ประโยชน์ที่ดินตามเทศบัญญัติเทศบาลเมืองตะกั่วป่า เรื่อง กำหนดบริเวณห้ามก่อสร้าง ดัดแปลง หรือเปลี่ยนแปลงการใช้อาคารบางชนิดหรือบางประเภทในท้องที่เทศบาลเมืองตะกั่วป่า อำเภอตะกั่วป่า จังหวัดพังงา พ.ศ. 2556	จากการตรวจสอบพื้นที่ตามเทศบัญญัติเทศบาลเมืองตะกั่วป่า เรื่อง กำหนดบริเวณห้ามก่อสร้าง ดัดแปลง หรือเปลี่ยนแปลงการใช้อาคารบางชนิดหรือบางประเภทในท้องที่เทศบาลเมืองตะกั่วป่า อำเภอตะกั่วป่า จังหวัดพังงา พ.ศ. 2556 พบว่า พื้นที่โครงการตั้งอยู่บริเวณที่ 2 หมายเลข 2.2 ตามแผนที่ท้ายเทศบัญญัติเทศบาลเมืองตะกั่วป่า เรื่อง กำหนดบริเวณห้ามก่อสร้าง ดัดแปลง หรือเปลี่ยนแปลงการใช้อาคารบางชนิดหรือบางประเภทในท้องที่เทศบาลเมืองตะกั่วป่า อำเภอตะกั่วป่า จังหวัดพังงา พ.ศ. 2556 การใช้ประโยชน์ที่ดินโครงการสอดคล้องกับข้อกำหนดดังกล่าว		

เดือน กรกฎาคม 2562 
 (นายระวิน สุพัตกุล)
 ผู้ช่วยผู้ว่าการ การเคหะแห่งชาติปฏิบัติราชการแทน
 ผู้ว่าการการเคหะแห่งชาติ

เดือน กรกฎาคม 2562  
 (นางสาวจุฑารัตน์ บุญแก้ว)
 ผู้อำนวยการด้านสิ่งแวดล้อม
 บริษัท ภูเก็ต เอ็นไวรอนเมนทอล เซอร์วิส จำกัด

ตารางที่ 3 สรุปผลกระทบสิ่งแวดล้อม มาตรการป้องกันและแก้ไขผลกระทบสิ่งแวดล้อม และมาตรการติดตามตรวจสอบผลกระทบสิ่งแวดล้อม โครงการอาคารเช่าสำหรับผู้มีรายได้น้อย จังหวัดพังงา (ตะกั่วป่า) ของการเคหะแห่งชาติ ระยะดำเนินการ (ต่อ)

องค์ประกอบทางสิ่งแวดล้อมและคุณค่าต่าง ๆ	ผลกระทบต่อสิ่งแวดล้อมที่สำคัญ	มาตรการป้องกันและแก้ไขผลกระทบสิ่งแวดล้อม	มาตรการติดตามตรวจสอบผลกระทบสิ่งแวดล้อม
3.2 การคมนาคมขนส่ง	<p>1) ความสะดวกและความปลอดภัยในการเข้า-ออกโครงการ การเดินทางเข้าสู่โครงการสามารถเดินทางได้สะดวกโดยรถยนต์ โดยใช้ถนนเพชรเกษม ซึ่งสามารถเดินทางเข้าสู่โครงการได้ 4 เส้นทาง ดังนี้</p> <p>เส้นทางที่ 1 จากสี่แยกอุทยานพระนารายณ์ ให้เลี้ยวขวาเข้าสู่ถนนราษฎร์บำรุง เป็นระยะทางประมาณ 140 เมตร และเลี้ยวซ้ายเข้าสู่ถนนศรีเมือง ตรงไปเป็นระยะทางประมาณ 120 เมตร และกลับรถ ตรงไปอีกเป็นระยะทางประมาณ 100 เมตร พื้นที่โครงการอยู่ด้านซ้ายมือ</p> <p>เส้นทางที่ 2 จากวัดนิกรวราราม (วัดย่านยาว) ขับไปตามถนนเพชรเกษม มุ่งหน้าสี่แยกอุทยานพระนารายณ์ เป็นระยะทางประมาณ 880 เมตร หลังจากนั้นให้ตรงเข้าสู่ถนนราษฎร์บำรุง เป็นระยะทางประมาณ 140 เมตร และเลี้ยวซ้ายเข้าสู่ถนนศรีเมือง ตรงไปเป็นระยะทางประมาณ 120 เมตร และกลับรถ ตรงไปอีกเป็นระยะทางประมาณ 100 เมตร พื้นที่โครงการอยู่ด้านซ้ายมือ</p> <p>เส้นทางที่ 3 จากโรงเรียนเทศบาลบ้านย่านยาว ขับไปตามถนนเพชรเกษม เลี้ยวซ้ายเข้าสู่ถนนสามัคคี เป็นระยะทางประมาณ 260 เมตร จากนั้นเลี้ยวขวาบริเวณสามแยก เข้าสู่ถนนศรีเมือง ตรงไปเป็นระยะทางประมาณ 100 เมตร พื้นที่โครงการอยู่ด้านซ้ายมือ</p> <p>เส้นทางที่ 4 จากสำนักงานการประปาส่วนภูมิภาค สาขาตะกั่วป่า ขับไปตามถนนราษฎร์บำรุง มุ่งหน้าสู่อำเภอเมืองเทศบาลเมืองตะกั่วป่า เป็นระยะทางประมาณ 1.80 กิโลเมตร ถึงสามแยกให้เลี้ยวขวาเข้าสู่ถนนศรีเมือง ตรงไปเป็นระยะทางประมาณ 120 เมตร และกลับรถ ตรงไปอีกเป็นระยะทางประมาณ 100 เมตร พื้นที่โครงการอยู่ด้านซ้ายมือ</p>	<p>(1) จัดให้มีระบบการจราจรที่ปลอดภัย โดยติดตั้งป้ายแสดงทิศทางเดินรถเข้า-ออกภายในพื้นที่โครงการ</p> <p>(2) ติดตั้งป้ายจำกัดความเร็วภายในพื้นที่โครงการ</p> <p>(3) จัดให้มีระบบไฟฟ้าส่องสว่าง บริเวณทางเข้า-ออกโครงการ และทางจราจรให้เพียงพอ</p> <p>(4) จัดให้มีที่จอดรถยนต์ จำนวน 14 คัน และรถจักรยานยนต์ จำนวน 61 คัน เพื่อเป็นการป้องกันไม่ให้เกิดอุบัติเหตุในโครงการจอดที่คิวดวงเส้นทางจราจรภายนอกโครงการ</p> <p>(5) ห้ามจอดรถทุกชนิดบริเวณทางเข้าออก และบริเวณไหล่ทางเพื่อป้องกันการกีดขวางจราจร</p> <p>(6) ติดตั้งป้ายโครงการ ลูกศรแสดงทิศทางบริเวณเข้า-ออกโครงการ ที่สามารถมองเห็นได้ชัดเจนและใน ระยะทางที่จะชะลอรถได้ทันก่อนเข้าสู่โครงการได้อย่างปลอดภัย</p>	<p>- ตรวจสอบ การกีดขวาง การจราจรและการอำนวยความสะดวกในการเข้าออกโครงการ ทุกวัน ตลอดระยะเวลาดำเนินการ</p> <p>- ตรวจสอบสภาพการใช้งานของเครื่องหมาย และสัญลักษณ์ห้ามจอดรถบริเวณทางเข้า-ออก บนถนนสาธารณะ และไหล่ทางบริเวณด้านหน้าโครงการให้มีสภาพพร้อมใช้งานทุกวัน ตลอดระยะเวลาดำเนินการ</p>

เดือน กรกฎาคม 2562



(นายระวิน สุพัตกุล)

ผู้ช่วยผู้ว่าการ การเคหะแห่งชาติปฏิบัติราชการแทน
 ผู้ว่าการการเคหะแห่งชาติ

เดือน กรกฎาคม 2562



(นางสาวจุฑารัตน์ บุญแก้ว)

ผู้อำนวยการด้านสิ่งแวดล้อม
 บริษัท ภูเก็ต เอ็นไวรอนเมนทอล เซอร์วิส จำกัด



ตารางที่ 3 สรุปผลกระทบสิ่งแวดล้อม มาตรการป้องกันและแก้ไขผลกระทบสิ่งแวดล้อม และมาตรการติดตามตรวจสอบผลกระทบสิ่งแวดล้อม โครงการอาคารเช่าสำหรับผู้มีรายได้น้อย จังหวัดพังงา (ตะกั่วป่า) ของการเคหะแห่งชาติ ระยะดำเนินการ (ต่อ)

องค์ประกอบทางสิ่งแวดล้อมและคุณค่าต่าง ๆ	ผลกระทบต่อสิ่งแวดล้อมที่สำคัญ	มาตรการป้องกันและแก้ไขผลกระทบสิ่งแวดล้อม	มาตรการติดตามตรวจสอบผลกระทบสิ่งแวดล้อม
3.2 การคมนาคมขนส่ง (ต่อ)	<p>ดังนั้น จะเห็นได้ว่าผู้พักอาศัยในโครงการจึงมีทางเลือกในการเข้าถึงโครงการได้ 2 เส้นทาง ซึ่งจะช่วยลดผลกระทบทางการคมนาคมขนส่งต่อผู้สัญจรบริเวณใกล้เคียงพื้นที่โครงการลงได้</p> <p>ถนนสายหลักที่มุ่งหน้าเข้าสู่พื้นที่โครงการ คือ ถนนราษฎร์บำรุง และถนนศรีเมือง สภาพปัจจุบันของถนนบริเวณโครงการ ลักษณะเป็นถนน 4 ช่องทางจราจร มีเกาะกลางถนนกว้างประมาณ 0.60 เมตร ออกแบบให้รถวิ่งสวนทางไป – กลับด้านละ 2 ช่องทางจราจร สภาพผิวทางจราจรเป็นถนนลาดยางแอสฟัลท์ ขนาดผิวจราจรของถนนราษฎร์บำรุง และถนนศรีเมือง กว้างประมาณ 14.00 เมตร และ 12.00 เมตร ตามลำดับ มีสภาพจราจรการจราจรคล่องตัว ไม่ติดขัด ผู้เดินทางสามารถเข้าสู่พื้นที่โครงการได้อย่างสะดวก</p> <p>2) ความเพียงพอของที่จอดรถภายในโครงการ</p> <p>ทางเข้า-ออกของโครงการกว้างประมาณ 6.00 เมตร ถนนภายในโครงการเดินรถสองทิศทาง (Two way) กว้างไม่น้อยกว่า 6.00 เมตร มีที่จอดรถยนต์ของโครงการรวมทั้งสิ้น จำนวน 14 คัน ซึ่งเป็นที่จอดรถภายนอกอาคารทั้งหมด ลักษณะที่จอดรถยนต์เป็นแบบตั้งฉากกับแนวทางเดินรถทั้งหมด โดยที่จอดรถยนต์ 1 คัน มีขนาดความกว้าง 2.50 เมตร และความยาว 5.00 เมตร และจัดให้มีที่จอดรถจักรยานยนต์ จำนวน 61 คัน โดยที่จอดรถจักรยานยนต์ 1 คัน มีความกว้าง 0.80 เมตร และความยาว 1.50 เมตร</p>		

เดือน กรกฎาคม 2562



(นายระวิน สุพัตกุล)

ผู้ช่วยผู้ว่าการ การเคหะแห่งชาติปฏิบัติราชการแทน
ผู้ว่าการการเคหะแห่งชาติ

เดือน กรกฎาคม 2562

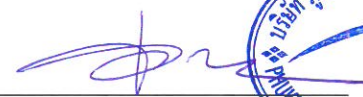

(นางสาวจุกจาร์รัตน์ บุญแก้ว)

ผู้อำนวยการด้านสิ่งแวดล้อม
บริษัท ภูเก็ต เอ็นไวรอนเมนทอล เซอร์วิส จำกัด



ตารางที่ 3 สรุปผลกระทบสิ่งแวดล้อม มาตรการป้องกันและแก้ไขผลกระทบสิ่งแวดล้อม และมาตรการติดตามตรวจสอบผลกระทบสิ่งแวดล้อม โครงการอาคารเช่าสำหรับผู้มีรายได้น้อย จังหวัดพังงา (ตะกั่วป่า) ของการเคหะแห่งชาติ ระยะดำเนินการ (ต่อ)

องค์ประกอบทางสิ่งแวดล้อมและคุณค่าต่าง ๆ	ผลกระทบต่อสิ่งแวดล้อมที่สำคัญ	มาตรการป้องกันและแก้ไขผลกระทบสิ่งแวดล้อม	มาตรการติดตามตรวจสอบผลกระทบสิ่งแวดล้อม
3.2 การคมนาคมขนส่ง (ต่อ)	<p>ในการประเมินความเพียงพอของที่จอดรถโครงการอาคารเช่าสำหรับผู้มีรายได้น้อย จังหวัดพังงา (ตะกั่วป่า) ซึ่งมีจำนวนห้องพัก จำนวน 78 ห้องพัก โดยโครงการได้จัดให้มีที่จอดรถยนต์ทั้งสิ้น จำนวน 14 คัน ทั้งนี้ บริษัทที่ปรึกษาได้สำรวจและรวบรวมข้อมูลด้านพฤติกรรมการใช้พื้นที่จอดรถจากอาคารตัวอย่าง คือ อาคารอยู่อาศัยรวมสำหรับพนักงานของท่าอากาศยานตะกั่วป่า มีจำนวนห้องพัก 19 ห้องพัก ห่างจากโครงการประมาณ 620 เมตร ซึ่งมีลักษณะการบริหารจัดการโครงการเช่นเดียวกัน โดยได้พิจารณาจากจำนวนห้องของโครงการ และการใช้ที่จอดรถจริงของอาคารตัวอย่างมาประกอบการประเมิน โดยได้สำรวจจำนวนรถที่จอดจริงของโครงการตัวอย่าง ในวันธรรมดา คือ วันพฤหัสบดีที่ 20 กันยายน 2561 และวันหยุด คือ วันเสาร์ที่ 22 กันยายน 2561</p> <p>จากการเปรียบเทียบจำนวนห้องพักทั้งหมดต่อจำนวนรถยนต์ที่จอดจริงกับโครงการตัวอย่างที่มีลักษณะการดำเนินโครงการเช่นเดียวกับโครงการ พบว่าโครงการต้องจัดให้มีที่จอดรถยนต์อย่างน้อย 12.32 คัน หรือ 13 คัน (ร้อยละ 15.79 ของจำนวนห้องพักทั้งหมด) โดยโครงการได้จัดให้มีที่จอดรถยนต์ไว้ 14 คัน และจัดให้มีที่จอดรถจักรยานยนต์ จำนวน 61 คัน ทั้งนี้ ซึ่งเพียงพอกับความต้องการของผู้พักอาศัย อีกทั้งจำนวนที่จอดรถยนต์ที่โครงการจัดไว้ได้เป็นไปตามที่กฎกระทรวงฉบับที่ 7 (พ.ศ. 2517) ออกตามความในพระราชบัญญัติควบคุมอาคาร พ.ศ. 2479</p>		

เดือน กรกฎาคม 2562



(นายระวิน สุพัตกุล)

ผู้ช่วยผู้ว่าการ การเคหะแห่งชาติปฏิบัติราชการแทน
ผู้ว่าการการเคหะแห่งชาติ

เดือน กรกฎาคม 2562



(นางสาวจุฑารัตน์ บุญแก้ว)

ผู้อำนวยการด้านสิ่งแวดล้อม
บริษัท ภูเก็ต เอ็นไวรอนเมนทอล เซอร์วิส จำกัด



ตารางที่ 3 สรุปผลกระทบสิ่งแวดล้อม มาตรการป้องกันและแก้ไขผลกระทบสิ่งแวดล้อม และมาตรการติดตามตรวจสอบผลกระทบสิ่งแวดล้อม โครงการอาคารเช่าสำหรับผู้มีรายได้น้อย จังหวัดพังงา (ตะกั่วป่า) ของการเคหะแห่งชาติ ระยะดำเนินการ (ต่อ)

องค์ประกอบทางสิ่งแวดล้อมและคุณค่าต่าง ๆ	ผลกระทบต่อสิ่งแวดล้อมที่สำคัญ	มาตรการป้องกันและแก้ไขผลกระทบสิ่งแวดล้อม	มาตรการติดตามตรวจสอบผลกระทบสิ่งแวดล้อม
3.2 การคมนาคมขนส่ง (ต่อ)	<p>3) ประเมินผลกระทบต่อการจราจรบริเวณพื้นที่โครงการ</p> <p>ปริมาณการจราจรที่เพิ่มขึ้นคิดตามจำนวนที่จอดรถยนต์ โครงการมีที่จอดรถยนต์ทั้งหมด จำนวน 14 คัน ในกรณีเลวร้ายที่สุดจะกำหนดให้ปริมาณการจราจรรถยนต์ของโครงการเท่ากับ 14 คัน/ชั่วโมง (ไป-กลับ) คิดเป็น 14 PCU/ชั่วโมง (14x1) ดังนั้น ค่า V/C Ratio ในระยะดำเนินการ</p> <p>จากการประเมินปริมาณการจราจรบนถนนราษฎร์บำรุง ในวันหยุด คือ วันอาทิตย์ที่ 7 มกราคม 2561 ช่วงเวลาเร่งด่วนที่สุดจากการประเมิน คือ ช่วงเช้า (10.01-11.00 น.) มีค่าเท่ากับ 204 PCU/ชั่วโมง สำหรับวันธรรมดา คือ วันจันทร์ที่ 8 มกราคม 2561 ช่วงเวลาเร่งด่วนที่สุดจากการประเมิน คือ ช่วงเย็น (17.00-18.00 น.) มีค่าเท่ากับ 281 PCU/ชั่วโมง โดยช่วงที่มีการเปิดดำเนินการปริมาณการจราจรบนถนนราษฎร์บำรุงเพิ่มขึ้น โดยในวันหยุด คือ วันอาทิตย์ที่ 7 มกราคม 2561 ช่วงเวลาเร่งด่วนที่สุดจากการประเมิน คือ ช่วงเช้า (10.01-11.00 น.) มีค่าเท่ากับ 218 PCU/ชั่วโมง สำหรับวันธรรมดา คือ วันจันทร์ที่ 8 มกราคม 2561 ช่วงเวลาเร่งด่วนที่สุดจากการประเมิน คือ ช่วงเย็น (17.00-18.00 น.) มีค่าเท่ากับ 295 PCU/ชั่วโมง จะเห็นว่า ปริมาณการจราจรที่เพิ่มขึ้นเนื่องจากการดำเนินการโครงการมีเพียงเล็กน้อย สภาพการจราจรในวันหยุดและวันธรรมดา ของถนนราษฎร์บำรุง พบว่า ทุกช่วงเวลา มีสภาพการจราจรคล่องตัว ไม่ติดขัด การหยุดจอดที่ทางแยกมีน้อย</p>		

เดือน กรกฎาคม 2562



(นายระวิน สุพัตกุล)

ผู้ช่วยผู้ว่าการ การเคหะแห่งชาติปฏิบัติราชการแทน
ผู้ว่าการการเคหะแห่งชาติ

เดือน กรกฎาคม 2562



(นางสาวจุฑารัตน์ บุญแก้ว)

ผู้อำนวยการด้านสิ่งแวดล้อม
บริษัท ภูเก็ต เอ็นไวรอนเมนทอล เซอร์วิส จำกัด



ตารางที่ 3 สรุปผลกระทบสิ่งแวดล้อม มาตรการป้องกันและแก้ไขผลกระทบสิ่งแวดล้อม และมาตรการติดตามตรวจสอบผลกระทบสิ่งแวดล้อม โครงการอาคารเช่าสำหรับผู้มีรายได้น้อย จังหวัดพังงา (ตะกั่วป่า) ของการเคหะแห่งชาติ ระยะดำเนินการ (ต่อ)

องค์ประกอบทางสิ่งแวดล้อมและคุณค่าต่าง ๆ	ผลกระทบต่อสิ่งแวดล้อมที่สำคัญ	มาตรการป้องกันและแก้ไขผลกระทบสิ่งแวดล้อม	มาตรการติดตามตรวจสอบผลกระทบสิ่งแวดล้อม
3.2 การคมนาคมขนส่ง (ต่อ)	<p>จากการประเมินปริมาณการจราจรบนถนนศรีเมือง ในวันหยุด คือ คือ วันจากการประเมินปริมาณการจราจรบนถนนศรีเมือง ในวันหยุด คือ คือ วันอาทิตย์ที่ 7 มกราคม 2561 ช่วงเวลาเร่งด่วนที่สุดจากการประเมิน คือ ช่วงบ่าย (13.00-14.00 น.) มีค่าเท่ากับ 174 PCU/ชั่วโมง สำหรับวันธรรมดา คือ วันจันทร์ที่ 8 มกราคม 2561 ช่วงเวลาที่เร่งด่วนที่สุดจากการประเมิน คือ ช่วงเย็น (16.00-17.00 น.) มีค่าเท่ากับ 231 PCU/ชั่วโมง โดยช่วงที่มีการเปิดดำเนินการปริมาณการจราจรบนถนนศรีเมือง ในวันหยุด คือ คือ วันอาทิตย์ที่ 7 มกราคม 2561 ช่วงเวลาเร่งด่วนที่สุดจากการประเมิน คือ ช่วงบ่าย (13.00-14.00 น.) มีค่าเท่ากับ 188 PCU/ชั่วโมง สำหรับวันธรรมดา คือ วันจันทร์ที่ 8 มกราคม 2561 ช่วงเวลาที่เร่งด่วนที่สุดจากการประเมิน คือ ช่วงเย็น (16.00-17.00 น.) มีค่าเท่ากับ 245 PCU/ชั่วโมง จะเห็นว่า ปริมาณการจราจรที่เพิ่มขึ้นเนื่องจากการดำเนินการโครงการมีเพียงเล็กน้อย สภาพการจราจรในวันหยุดและวันธรรมดาของถนนศรีเมือง พบว่า ทุกช่วงเวลา มีสภาพการจราจรคล่องตัว ไม่ติดขัด การหยุดจอดที่ทางแยกมีน้อย</p> <p>ดังนั้น จึงคาดว่าผลกระทบด้านการคมนาคมในระยะดำเนินการจึงอยู่ในระดับปานกลาง</p>		

เดือน กรกฎาคม 2562



(นายระวิน สุพัตกุล)

ผู้ช่วยผู้ว่าการ การเคหะแห่งชาติปฏิบัติราชการแทน
ผู้ว่าการการเคหะแห่งชาติ

เดือน กรกฎาคม 2562



(นางสาวจุฑารัตน์ บุญแก้ว)

ผู้อำนวยการด้านสิ่งแวดล้อม
บริษัท ภูเก็ต เอ็นไวรอนเมนทอล เซอร์วิส จำกัด



ตารางที่ 3 สรุปผลกระทบสิ่งแวดล้อม มาตรการป้องกันและแก้ไขผลกระทบสิ่งแวดล้อม และมาตรการติดตามตรวจสอบผลกระทบสิ่งแวดล้อม โครงการอาคารเช่าสำหรับผู้มีรายได้น้อย จังหวัดพังงา (ตะกั่วป่า) ของการเคหะแห่งชาติ ระยะดำเนินการ (ต่อ)

องค์ประกอบทางสิ่งแวดล้อมและคุณค่าต่าง ๆ	ผลกระทบต่อสิ่งแวดล้อมที่สำคัญ	มาตรการป้องกันและแก้ไขผลกระทบสิ่งแวดล้อม	มาตรการติดตามตรวจสอบผลกระทบสิ่งแวดล้อม
3.3 การใช้น้ำ	<p>1) ปริมาณการต้องการน้ำใช้ของโครงการ ปริมาณน้ำใช้ในชว่่งดำเนินการ เกิดจากกิจกรรมต่างๆ เช่น อาบน้ำ ชักล้าง ประกอบอาหาร การใช้น้ำสำหรับเครื่องสุขภัณฑ์ และอื่นๆ คิดเป็นปริมาณน้ำใช้ในโครงการทั้งสิ้น 46.92 ลูกบาศก์เมตร/วัน เป็นความต้องการน้ำใช้สูงสุด (Peak Demand) เท่ากับ 4.40 ลูกบาศก์เมตร/ชั่วโมง</p> <p>2) แหล่งน้ำใช้และระบบจ่ายน้ำ โครงการจะใช้น้ำประปา จากการประปาส่วนภูมิภาค สาขาตะกั่วป่า เป็นแหล่งน้ำใช้หลัก โดยมีท่อน้ำประปาของโครงการต่อเข้ากับท่อเมนของการประปา ผ่านมิเตอร์น้ำขนาด 15 มิลลิเมตร เข้าเก็บกักยังถังเก็บน้ำใช้ใต้ดิน จำนวน 1 ถัง มีปริมาตร 140.00 ลูกบาศก์เมตร (แบ่งเป็นน้ำใช้ 53.60 ลูกบาศก์เมตร และน้ำสำรองดับเพลิง 86.40 ลูกบาศก์เมตร) จากนั้นจะสูบน้ำด้วยเครื่องสูบน้ำ จำนวน 2 เครื่อง มีอัตราการสูบน้ำ 84.00 ลูกบาศก์เมตร/ชั่วโมง ขึ้นไปกักเก็บไว้บนถังเก็บน้ำใช้บนอาคาร ปริมาตร 46.00 ลูกบาศก์เมตร รวมปริมาตรเก็บกักน้ำของโครงการ เท่ากับ 186.00 ลูกบาศก์เมตร ก่อนแจกจ่ายลงมายังส่วนต่างๆ ของอาคารโดยอาศัยแรงโน้มถ่วงของโลก (Gravity)</p>	<p>(1) ถังเก็บน้ำสำรองที่รวมปริมาตรน้ำที่กักเก็บไว้ในโครงการทั้งหมด 99.60 ลูกบาศก์เมตร โครงการสามารถสำรองน้ำไว้ใช้ได้ประมาณ 2 วัน</p> <p>(2) จัดให้มีเจ้าหน้าที่คอยดูแลล้างทำความสะอาดถังน้ำเป็นประจำทุกๆ 6 เดือน</p> <p>(3) รณรงค์ให้ร่วมกันประหยัดน้ำ และเลือกใช้สุขภัณฑ์ประหยัดน้ำ</p> <p>(4) ตรวจสอบการแจกจ่ายน้ำและเส้นท่อน้ำให้อยู่ในสภาพดีอยู่เสมอ หากพบว่าชำรุดให้แก้ไขทันที นอกจากนี้โครงการจะหมั่นตรวจสอบระบบท่อน้ำ รวมถึงเครื่องสุขภัณฑ์ที่อาจจะชำรุด จนเป็นเหตุให้น้ำประปารั่วไหลได้ง่าย</p>	<p>- ตรวจสอบการรั่วไหลของน้ำประปาในเส้นท่อน้ำทุกเดือนตลอดระยะเวลาดำเนินการ</p>

เดือน กรกฎาคม 2562



(นายระวิน สุพัตกุล)

ผู้ช่วยผู้ว่าการ การเคหะแห่งชาติปฏิบัติราชการแทน
 ผู้ว่าการการเคหะแห่งชาติ

เดือน กรกฎาคม 2562



(นางสาวจุฑารัตน์ บุญแก้ว)

ผู้อำนวยการด้านสิ่งแวดล้อม
 บริษัท ภูเก็ต เอ็นไวรอนเมนทอล เซอร์วิส จำกัด



ตารางที่ 3 สรุปผลกระทบสิ่งแวดล้อม มาตรการป้องกันและแก้ไขผลกระทบสิ่งแวดล้อม และมาตรการติดตามตรวจสอบผลกระทบสิ่งแวดล้อม โครงการอาคารเช่าสำหรับผู้มีรายได้น้อย จังหวัดพังงา (ตะกั่วป่า) ของการเคหะแห่งชาติ ระยะดำเนินการ (ต่อ)

องค์ประกอบทางสิ่งแวดล้อมและคุณค่าต่าง ๆ	ผลกระทบต่อสิ่งแวดล้อมที่สำคัญ	มาตรการป้องกันและแก้ไขผลกระทบสิ่งแวดล้อม	มาตรการติดตามตรวจสอบผลกระทบสิ่งแวดล้อม
3.3 การใช้น้ำ (ต่อ)	<p>3) การสำรองน้ำใช้</p> <p>โครงการมีถังเก็บน้ำใช้ใต้ดิน จำนวน 1 ถัง มีปริมาตร 140.00 ลูกบาศก์เมตร (แบ่งเป็นน้ำใช้ 53.60 ลูกบาศก์เมตร และน้ำสำรองดับเพลิง 86.40 ลูกบาศก์เมตร) และถังเก็บน้ำใช้บนอาคาร ปริมาตร 46.00 ลูกบาศก์เมตร รวมปริมาตรเก็บกักน้ำของโครงการ เท่ากับ 186.00 ลูกบาศก์เมตร ดังนั้น ปริมาณการกักเก็บน้ำเพื่อใช้ในการอุปโภคบริโภคจะเท่ากับ 99.60 ลูกบาศก์เมตร หักส่วนที่สำรองดับเพลิง 86.40 ลูกบาศก์เมตรแล้ว โดยโครงการมีปริมาณน้ำใช้ในโครงการทั้งสิ้น 46.92 ลูกบาศก์เมตร/วัน โครงการสามารถสำรองน้ำไว้ใช้ได้ประมาณ 2 วัน</p> <p>ทั้งนี้ คาดการณ์ว่าการใช้น้ำในช่วงดำเนินการของโครงการจะไม่ส่งผลกระทบต่อการใช้งานของชุมชนใกล้เคียงแต่อย่างใด</p>		

เดือน กรกฎาคม 2562



(นายระวิน สุพัตกุล)

ผู้ช่วยผู้ว่าการ การเคหะแห่งชาติปฏิบัติราชการแทน
ผู้ว่าการการเคหะแห่งชาติ

เดือน กรกฎาคม 2562

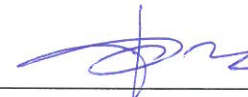

(นางสาวจุฑารัตน์ บุญแก้ว)

ผู้อำนวยการด้านสิ่งแวดล้อม
บริษัท ภูเก็ต เอ็นไวรอนเมนทอล เซอร์วิส จำกัด



ตารางที่ 3 สรุปผลกระทบสิ่งแวดล้อม มาตรการป้องกันและแก้ไขผลกระทบสิ่งแวดล้อม และมาตรการติดตามตรวจสอบผลกระทบสิ่งแวดล้อม โครงการอาคารเช่าสำหรับผู้มีรายได้น้อย จังหวัดพังงา (ตะกั่วป่า) ของการเคหะแห่งชาติ ระยะดำเนินการ (ต่อ)

องค์ประกอบทางสิ่งแวดล้อมและคุณค่าต่าง ๆ	ผลกระทบต่อสิ่งแวดล้อมที่สำคัญ	มาตรการป้องกันและแก้ไขผลกระทบสิ่งแวดล้อม	มาตรการติดตามตรวจสอบผลกระทบสิ่งแวดล้อม
3.4 การระบายน้ำและป้องกันน้ำท่วม	<p>ระบบระบายน้ำภายในโครงการจะแยกน้ำเสียและน้ำฝนมีรายละเอียด ดังนี้</p> <p>1) การระบายน้ำเสีย น้ำเสียที่ผ่านการบำบัดแล้วปริมาณ 37.56 ลูกบาศก์เมตร/วัน (ค่า BOD_๕ 20 มิลลิกรัม/ลิตร) จะไหลผ่านบ่อตรวจคุณภาพน้ำก่อนระบายออกสู่ท่อระบายน้ำสาธารณะตามแนวถนนราษฎร์บำรุงต่อไป</p> <p>2) การระบายน้ำฝนและการป้องกันน้ำท่วม สำหรับการระบายน้ำฝนของโครงการ จะแบ่งเป็น 2 ส่วน คือ จากหลังคาของอาคาร และจากพื้นดินนอกอาคาร โดยการระบายน้ำฝนบนพื้นดินนอกอาคาร จะอาศัยลักษณะการระบาย 2 รูปแบบ คือ การไหลซึมลงใต้ดินตามบริเวณสนามหญ้า และพื้นที่สีเขียว อีกรูปแบบคือการให้น้ำฝนไหลไปตามความลาดชันของภูมิประเทศ ซึ่งน้ำฝนส่วนนี้จะไหลลงสู่ท่อระบายน้ำที่เตรียมไว้ สำหรับน้ำฝนจากหลังคาของอาคารภายในโครงการจะระบายลงสู่รางระบายน้ำขนาด 0.25 เมตร ความลาดชันไม่น้อยกว่า 1:500 ที่มีบ่อพักน้ำเป็นระยะอยู่โดยรอบพื้นที่โครงการ โดยอาศัยแรงโน้มถ่วงของโลก (Gravity) จากนั้นไหล ผ่านบ่อดักขยะก่อนรวบรวมน้ำเข้าสู่บ่อหนองน้ำ (บ่อปิด)</p>	<p>(1) จัดให้มีบ่อหนองน้ำ (บ่อปิด) ปริมาตรหนองน้ำ 31.05 ลูกบาศก์เมตร จำนวน 1 บ่อ เพื่อหนองน้ำฝนส่วนเกินก่อนระบายออกนอกพื้นที่โครงการ</p> <p>(2) เลือกใช้วิธีการจำกัดขนาดท่อระบายน้ำก่อนปล่อยออกสู่ท่อระบายน้ำตามแนวถนนราษฎร์บำรุง ซึ่งสามารถควบคุมอัตราการระบายน้ำได้สูงสุด 0.029 ลูกบาศก์เมตร/วินาที โดยใช้ท่อระบายน้ำออกเป็นท่อขนาดเส้นผ่านศูนย์กลาง 0.20 เมตร จำนวน 2 ท่อ ทำให้อัตราการระบายน้ำหลังพัฒนาโครงการมีค่าไม่มากไปกว่าอัตราการระบายน้ำก่อนพัฒนาโครงการ</p> <p>(3) ขุดลอกตะกอนในท่อระบายน้ำ รวมถึงบ่อพักน้ำอย่างสม่ำเสมอ เพื่อให้การระบายน้ำในพื้นที่โครงการมีประสิทธิภาพตลอดเวลา</p>	<p>- ตรวจสอบการแตกหรือการรั่วซึมของท่อระบายน้ำของโครงการ ทุกเดือน ตลอดระยะเวลาดำเนินการ</p> <p>- ตรวจสอบการทำงานของเครื่องสูบน้ำ ทุกเดือน ตลอดระยะเวลาดำเนินการ</p> <p>- ตรวจสอบการขุดลอกตะกอนในท่อระบายน้ำ ทุกเดือน ตลอดระยะเวลาดำเนินการ</p>

เดือน กรกฎาคม 2562



(นายระวิน สุพัตกุล)

ผู้ช่วยผู้ว่าการ การเคหะแห่งชาติปฏิบัติราชการแทน
ผู้ว่าการการเคหะแห่งชาติ

เดือน กรกฎาคม 2562



(นางสาวจุฑารัตน์ บุญแก้ว)

ผู้อำนวยการด้านสิ่งแวดล้อม
บริษัท ภูเก็ต เอ็นไวรอนเมนทอล เซอร์วิส จำกัด



ตารางที่ 3 สรุปผลกระทบสิ่งแวดล้อม มาตรการป้องกันและแก้ไขผลกระทบสิ่งแวดล้อม และมาตรการติดตามตรวจสอบผลกระทบสิ่งแวดล้อม โครงการอาคารเช่าสำหรับ ผู้มีรายได้น้อย จังหวัดพังงา (ตะกั่วป่า) ของการเคหะแห่งชาติ ระยะดำเนินการ (ต่อ)

องค์ประกอบทางสิ่งแวดล้อมและคุณค่าต่าง ๆ	ผลกระทบต่อสิ่งแวดล้อมที่สำคัญ	มาตรการป้องกันและแก้ไขผลกระทบสิ่งแวดล้อม	มาตรการติดตามตรวจสอบผลกระทบสิ่งแวดล้อม
3.4 การระบายน้ำและป้องกันน้ำท่วม (ต่อ)	<p>สำหรับอัตราการระบายน้ำก่อนมีโครงการเท่ากับ 0.033 ลูกบาศก์เมตร/วินาที มีปริมาณน้ำสะสมส่วนเกิน 25.31 ลูกบาศก์เมตร ซึ่งเป็นปริมาณน้ำฝนทั้งหมดที่โครงการต้องกักเก็บไว้</p> <p>ทั้งนี้ โครงการออกแบบให้มีการกักเก็บน้ำฝนไว้ในเส้นท่อระบายน้ำปริมาตร 6.28 ลูกบาศก์เมตร และกักเก็บไว้ในบ่อหน่วงน้ำ จำนวน 1 บ่อ ปริมาตรกรทรวงน้ำของบ่อหน่วงน้ำ 31.05 ลูกบาศก์เมตร รวมปริมาตรการกักเก็บน้ำฝนภายในโครงการ 37.33 ลูกบาศก์เมตร</p> <p>ดังนั้น โครงการได้ควบคุมอัตราการระบายน้ำหลังพัฒนาโครงการให้มีค่าเกินก่อนพัฒนาโครงการโดยใช้วิธีการจำกัดขนาดท่อระบายน้ำก่อนปล่อยออกสู่ท่อระบายน้ำตามแนวนนราษฎรบำรุง ซึ่งสามารถควบคุมอัตราการระบายน้ำได้สูงสุด 0.029 ลูกบาศก์เมตร/วินาที โดยใช้ท่อระบายน้ำออกเป็นท่อขนาดเส้นผ่านศูนย์กลาง 0.20 เมตร จำนวน 2 ท่อ ทำให้อัตราการระบายน้ำหลังพัฒนาโครงการมีค่าไม่มากไปกว่าอัตราการระบายน้ำก่อนพัฒนาโครงการ ก่อนระบายออกสู่ท่อระบายน้ำสาธารณะตามแนวนนราษฎรบำรุงต่อไป</p> <p>สำหรับการพัดพาตะกอนดินลงสู่บ่อหน่วงน้ำ โครงการจะมีการขุดลอกเมื่อมีปริมาณตะกอนดินสะสมในบ่อจนมีปริมาณที่ทำให้ประสิทธิภาพของบ่อลดลง ดังนั้นผลกระทบที่เกิดขึ้นจึงอยู่ในระดับต่ำ</p>	<p>(4) ออกแบบให้มีบ่อพักน้ำ และติดตั้งตะแกรงดักมูลฝอย บริเวณจุดระบายน้ำออกจากท่อระบายน้ำของโครงการ</p> <p>(5) จัดเจ้าหน้าที่คอยตรวจสอบดูแลรวบรวมระบบระบายน้ำของโครงการเป็นประจำ โดยเฉพาะช่วงฤดูฝน หากพบว่าชำรุดต้องแก้ไขทันที</p>	

เดือน กรกฎาคม 2562



(นายระวิน สุพัตกุล)

ผู้ช่วยผู้ว่าการ การเคหะแห่งชาติปฏิบัติราชการแทน
ผู้ว่าการการเคหะแห่งชาติ

เดือน กรกฎาคม 2562

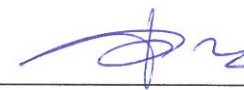

(นางสาวจุฑารัตน์ บุญแก้ว)

ผู้อำนวยการด้านสิ่งแวดล้อม
บริษัท ภูเก็ต เอ็นไวรอนเมนทอล เซอร์วิส จำกัด



ตารางที่ 3 สรุปผลกระทบสิ่งแวดล้อม มาตรการป้องกันและแก้ไขผลกระทบสิ่งแวดล้อม และมาตรการติดตามตรวจสอบผลกระทบสิ่งแวดล้อม โครงการอาคารเช่าสำหรับผู้มีรายได้น้อย จังหวัดพังงา (ตะกั่วป่า) ของการเคหะแห่งชาติ ระยะดำเนินการ (ต่อ)

องค์ประกอบทางสิ่งแวดล้อมและคุณค่าต่าง ๆ	ผลกระทบต่อสิ่งแวดล้อมที่สำคัญ	มาตรการป้องกันและแก้ไขผลกระทบสิ่งแวดล้อม	มาตรการติดตามตรวจสอบผลกระทบสิ่งแวดล้อม
3.5 การจัดการน้ำเสีย	<p>1) ปริมาณน้ำเสีย เมื่อเปิดดำเนินโครงการ คาดว่าจะมีปริมาณน้ำเสียที่เกิดขึ้นประมาณ 37.56 ลูกบาศก์เมตร/วัน คิดจากร้อยละ 80 ของปริมาณน้ำใช้ทั้งหมด (สำนักงานนโยบายและแผนทรัพยากรธรรมชาติและสิ่งแวดล้อม, 2550)</p> <p>2) การจัดการน้ำเสีย โครงการได้จัดให้มีถังบำบัดน้ำเสียระบบเติมอากาศ (Aerobic Filter Tank) จำนวน 2 ชุด (WWT-1 และ WWT-2) และถังดักไขมัน (GT-1 และ GT-2) จำนวน 2 ชุด เพื่อรองรับปริมาณน้ำเสียที่เกิดขึ้นจากอาคารในโครงการ โดยมีรายละเอียดของถังบำบัดน้ำเสีย ดังนี้</p> <p>(1) ส่วนห้องพัก จำนวน 39 ห้อง : ปริมาณน้ำเสียเข้าสู่ระบบ 18.72 ลูกบาศก์เมตร/วัน เลือกใช้ถังดักไขมัน (GT-1) จำนวน 1 ชุด โดยถังดักไขมัน 1 ชุด มีปริมาตร 0.60 ลูกบาศก์เมตร มีระยะเวลาักเก็บ 30 นาที ปริมาณ BOD_{เข้า} 275.56 มิลลิกรัม/ลิตร และมีประสิทธิภาพในการบำบัดให้ค่า BOD_{ออก} 192.89 มิลลิกรัม/ลิตร โดยจะทำหน้าที่ดักแยกไขมันจากน้ำเสีย ก่อนจะเข้าสู่ระบบถังบำบัดน้ำเสีย WWT-1 ต่อไป และถังบำบัดน้ำเสีย WWT-1 จำนวน 1 ชุด ปริมาณน้ำเสียเข้าสู่ระบบ 18.72 ลูกบาศก์เมตร/วัน โดยถังบำบัดน้ำเสีย 1 ชุด สามารถรองรับน้ำเสียได้ 20.00 ลูกบาศก์เมตร/วัน ปริมาณ BOD_{เข้า} 250 มิลลิกรัม/ลิตร และมีประสิทธิภาพในการบำบัดให้ค่า BOD_{ออก} 20 มิลลิกรัม/ลิตร</p>	<p>(1) จัดให้มีถังบำบัดน้ำเสียระบบเติมอากาศ (Aerobic Filter Tank) จำนวน 2 ชุด สามารถรองรับน้ำเสียได้ 20.0 ลูกบาศก์เมตร/วัน/ชุด เพื่อรองรับปริมาณน้ำเสียที่เกิดขึ้นจาก โครงการ</p> <p>(2) ติดตั้งมีเตอร์ระบบบำบัดน้ำเสียแยกจากระบบไฟฟ้าส่วนอื่น เพื่อตรวจสอบและควบคุมให้มีการเดินระบบบำบัดน้ำเสียตลอดเวลา</p> <p>(3) จัดให้มีการตรวจสอบและบำรุงรักษาระบบบำบัดน้ำเสีย เพื่อให้มีประสิทธิภาพในการบำบัดน้ำเสียเป็นไปตามที่ออกแบบไว้อยู่เสมอ รวมทั้งจัดให้มีการอบรมหรือให้ความรู้เกี่ยวกับระบบบำบัดน้ำเสียแก่เจ้าหน้าที่ที่ดูแลรับผิดชอบระบบบำบัดน้ำเสีย</p> <p>(4) จัดให้มีเจ้าหน้าที่ที่มีความรู้ความชำนาญในด้านการบำบัดน้ำเสีย ดูแลระบบบำบัดน้ำเสียภายในโครงการ</p>	<p>- ตรวจวัด ความเป็นกรดต่าง พีเอช ปริมาณสารแขวนลอย ซัลไฟด์ ปริมาณสารที่ละลายได้ทั้งหมด ปริมาณตะกอนหนัก น้ำมันและไขมัน ทีเคเอ็น บริเวณบ่อตรวจคุณภาพน้ำหลังจากจากระบบบำบัดน้ำเสียรวมของโครงการ ตามมาตรฐานคุณภาพน้ำทิ้งจากอาคารประเภท ค. ตามกฎกระทรวงฉบับที่ 51 (พ.ศ. 2541) ออกตามความในพระราชบัญญัติควบคุมอาคาร พ.ศ.2522 ทุกเดือน ตลอดระยะเวลาดำเนินการ</p> <p>- ตรวจสอบและจดบันทึกการทำงานของระบบบำบัดน้ำเสียของโครงการ ทุกเดือน ตลอดระยะเวลาดำเนินการ</p>

เดือน กรกฎาคม 2562



(นายระวิน สุพัตกุล)

ผู้ช่วยผู้ว่าการ การเคหะแห่งชาติปฏิบัติราชการแทน
ผู้ว่าการการเคหะแห่งชาติ

เดือน กรกฎาคม 2562



(นางสาวจุฑารัตน์ บุญแก่)

ผู้อำนวยการด้านสิ่งแวดล้อม
บริษัท ภูเก็ต เอ็นไวรอนเมนทอล เซอร์วิส จำกัด



ตารางที่ 3 สรุปผลกระทบสิ่งแวดล้อม มาตรการป้องกันและแก้ไขผลกระทบสิ่งแวดล้อม และมาตรการติดตามตรวจสอบผลกระทบสิ่งแวดล้อม โครงการอาคารเช่าสำหรับผู้มีรายได้น้อย จังหวัดพังงา (ตะกั่วป่า) ของการเคหะแห่งชาติ ระยะดำเนินการ (ต่อ)

องค์ประกอบทางสิ่งแวดล้อมและคุณค่าต่าง ๆ	ผลกระทบต่อสิ่งแวดล้อมที่สำคัญ	มาตรการป้องกันและแก้ไขผลกระทบสิ่งแวดล้อม	มาตรการติดตามตรวจสอบผลกระทบสิ่งแวดล้อม
3.5 การจัดการน้ำเสีย (ต่อ)	<p>(2) ส่วนห้องพัก จำนวน 39 ห้อง และที่พักรวมผลรวม : ปริมาณน้ำเสียเข้าสู่ระบบ 18.84 ลูกบาศก์เมตร/วัน เลือกใช้ถังดักไขมัน (GT-2) จำนวน 1 ชุด โดยถังดักไขมัน 1 ชุด มีปริมาตร 0.60 ลูกบาศก์เมตร มีระยะเวลาพักเก็บ 30 นาที ปริมาณ BOD_{เข้า} 275.56 มิลลิกรัม/ลิตร และมีประสิทธิภาพในการบำบัดให้ค่า BOD_{ออก} 192.89 มิลลิกรัม/ลิตร โดยจะทำหน้าที่ดักแยกไขมันจากน้ำเสีย ก่อนจะเข้าสู่ระบบถังบำบัดน้ำเสีย WWT-2 ต่อไปและถังบำบัดน้ำเสีย WWT-2 จำนวน 1 ชุด ปริมาณน้ำเสียเข้าสู่ระบบ 18.84 ลูกบาศก์เมตร/วัน โดยถังบำบัดน้ำเสีย 1 ชุด สามารถรองรับน้ำเสียได้ 20.00 ลูกบาศก์เมตร/วัน ปริมาณ BOD_{เข้า} 250 มิลลิกรัม/ลิตร และมีประสิทธิภาพในการบำบัดให้ค่า BOD_{ออก} 20 มิลลิกรัม/ลิตร</p> <p>โครงการอาคารเช่าสำหรับผู้มีรายได้น้อย จังหวัดพังงา (ตะกั่วป่า) เป็นโครงการประกอบกิจการประเภทอาคารอยู่อาศัยรวม ที่มีจำนวนห้องพักรวมกันทุกชั้นในอาคารทั้งสิ้น 78 ห้อง ซึ่งจัดอยู่ในอาคารประเภท ค. ตามกฎกระทรวงฉบับที่ 51 (พ.ศ. 2541) ออกตามความในพระราชบัญญัติควบคุมอาคาร พ.ศ.2522 (กำหนดค่า BOD_{ออก} ไม่เกิน 40 มิลลิกรัม/ลิตร) น้ำเสียที่ผ่านการบำบัดแล้วปริมาณ 37.56 ลูกบาศก์เมตร/วัน (ค่า BOD_{ออก} 20 มิลลิกรัม/ลิตร) จะไหลผ่านบ่อตรวจคุณภาพน้ำก่อนระบายออกสู่ท่อระบายน้ำสาธารณะตามแนวถนนราษฎร์บำรุงต่อไป</p> <p>สำหรับการกำจัดตะกอนจากถังเก็บตะกอนของถังบำบัดน้ำเสีย โครงการจะจัดให้มีเจ้าหน้าที่ตรวจสอบปริมาณกากตะกอนจากถังเก็บตะกอนของถังบำบัดน้ำเสียเป็นประจำ โดยโครงการจะขอความอนุเคราะห์จากเทศบาลเมืองตะกั่วปามาสูบไปกำจัดต่อไป ดังนั้น ผลกระทบด้านน้ำเสียจึงอยู่ในระดับต่ำ</p>	<p>(5) จัดให้มีเจ้าหน้าที่ตรวจสอบปริมาณกากตะกอนจากบ่อเกรอะเป็นประจำ เมื่อถึงระยะเวลาดังกล่าว ทางโครงการจะประสานงานให้เทศบาลเมืองตะกั่วปามาสูบไปกำจัดต่อไป</p> <p>(6) โครงการจะมีการปลูกต้นไม้โดยรอบโครงการ โดยเป็นไม้ยืนต้นประมาณ 34 ต้น เพื่อช่วยในการดูดซับปริมาณก๊าซที่เกิดขึ้นจากระบบบำบัดน้ำเสีย</p>	

เดือน กรกฎาคม 2562



(นายระวิน สุพัตกุล)

ผู้ช่วยผู้ว่าการ การเคหะแห่งชาติปฏิบัติราชการแทน
ผู้ว่าการการเคหะแห่งชาติ

เดือน กรกฎาคม 2562



(นางสาวจุฑารัตน์ บุญแก้ว)

ผู้อำนวยการด้านสิ่งแวดล้อม
บริษัท ภูเก็ต เอ็นไวรอนเมนทอล เซอร์วิส จำกัด



ตารางที่ 3 สรุปผลกระทบสิ่งแวดล้อม มาตรการป้องกันและแก้ไขผลกระทบสิ่งแวดล้อม และมาตรการติดตามตรวจสอบผลกระทบสิ่งแวดล้อม โครงการอาคารเช่าสำหรับผู้มีรายได้น้อย จังหวัดพังงา (ตะกั่วป่า) ของการเคหะแห่งชาติ ระยะดำเนินการ (ต่อ)

องค์ประกอบทางสิ่งแวดล้อมและคุณค่าต่าง ๆ	ผลกระทบต่อสิ่งแวดล้อมที่สำคัญ	มาตรการป้องกันและแก้ไขผลกระทบสิ่งแวดล้อม	มาตรการติดตามตรวจสอบผลกระทบสิ่งแวดล้อม
3.6 การจัดการขยะมูลฝอย	<p>1) ปริมาณขยะมูลฝอย</p> <p>การประเมินปริมาณมูลฝอยของโครงการ ได้ทำการประเมินจากผู้เข้าพักอาศัยเต็มโครงการ โดยอ้างอิงจากแนวทางการจัดทำรายงานการวิเคราะห์ผลกระทบสิ่งแวดล้อม โครงการที่พักอาศัยบริการชุมชนและสถานที่พักตากอากาศของสำนักงานนโยบายและแผนทรัพยากรธรรมชาติและสิ่งแวดล้อม (2560)</p> <p>มูลฝอยที่เกิดขึ้นจากโครงการเป็นมูลฝอยชุมชนทั่วไป ได้แก่ กุ้งพลาสติก เศษอาหาร เศษกระดาษ และเศษผ้า เป็นต้น โดยปริมาณมูลฝอยที่คาดว่าจะเกิดในกรณีเลวร้ายที่สุดของโครงการ (มีผู้พักอาศัยเต็มโครงการ) เท่ากับ 270.18 กิโลกรัม/วัน หรือ 0.270 ตัน/วัน</p> <p>2) การจัดการขยะมูลฝอย</p> <p>โครงการจัดให้มีที่พักมูลฝอยรวม ซึ่งมีลักษณะเป็นผนังก่ออิฐด้านข้างและด้านล่าง ความสูง 2.22 เมตร มีมุ้งลวดเหล็กด้านหน้าตลอดแนว มีหลังคาปกคลุม และมีประตูเข้า-ออก โดยภายในที่พักลมูลฝอยรวมประกอบด้วย ถังมูลฝอย จำนวน 11 ถัง แยกเป็น ถังมูลฝอยอินทรีย์ ขนาด 240 ลิตร จำนวน 6 ถัง ถังมูลฝอยทั่วไป ขนาด 120 ลิตร จำนวน 1 ถัง ถังมูลฝอยรีไซเคิล ขนาด 240 ลิตร จำนวน 3 ถัง และถังมูลฝอยอันตราย ขนาด 120 ลิตร จำนวน 1 ถัง โดยถังมูลฝอยมีฝาปิดมิดชิดโครงการจัดให้มีที่พักลมูลฝอยรวม ที่พักลมูลฝอยรวมของโครงการตั้งอยู่บริเวณด้านทิศตะวันตกติดกับอาคารห้องพัก เป็นตำแหน่งที่เจ้าหน้าที่เก็บขนมูลฝอย</p>	<p>มาตรการป้องกันและแก้ไข</p> <p>(1) ที่พักลมูลฝอยรวมของโครงการ ตั้งอยู่บริเวณด้านข้างของอาคาร โดยจัดให้มีถังมูลฝอยจำนวน 11 ถัง แยกเป็น ถังมูลฝอยอินทรีย์ ขนาด 240 ลิตร จำนวน 6 ถัง ถังมูลฝอยแห้ง ขนาด 120 ลิตร จำนวน 1 ถัง ถังมูลฝอยรีไซเคิล ขนาด 240 ลิตร จำนวน 3 ถัง และถังมูลฝอยอันตราย ขนาด 120 ลิตร จำนวน 1 ถัง</p> <p>(2) จัดให้มีมุ้งลวดเหล็กและประตูปิดมิดชิดเพื่อไม่ให้มีมูลฝอยปลิวหรือตกหล่นอยู่ภายนอก โดยจะเปิดประตูเฉพาะช่วงที่มีการเก็บขนมูลฝอย และล้างทำความสะอาดเท่านั้น เพื่อป้องกันมิให้สัตว์และแมลงนำโรคเข้าไปใช้เป็นแหล่งอาหารและที่อยู่อาศัย</p> <p>(3) ทำความสะอาดที่พักลมูลฝอยรวมทุกครั้งหลังจากรถมาเก็บขนมูลฝอย เพื่อป้องกันกลิ่นรบกวน และน้ำเสียที่เกิดจากการทำความสะอาดที่พักลมูลฝอยรวมจะรวบรวมเข้าสู่ระบบบำบัดน้ำเสียสำเร็จรูปของโครงการ</p>	<p>- ตรวจสอบความสามารถในการรองรับของถังขยะการรั่วซึมของถังขยะ ทุกเดือนตลอดระยะเวลาดำเนินการ</p> <p>- ตรวจสอบปริมาณมูลฝอยตกค้าง และทำความสะอาดถังขยะ และที่พักลมูลฝอยรวมทุกสัปดาห์ ตลอดระยะเวลาดำเนินการ</p>

เดือน กรกฎาคม 2562



(นายระวิน สุพัตกุล)

ผู้ช่วยผู้ว่าการ การเคหะแห่งชาติปฏิบัติราชการแทน
ผู้ว่าการการเคหะแห่งชาติ

เดือน กรกฎาคม 2562



(นางสาวจุฑารัตน์ บุญแก้ว)

ผู้อำนวยการด้านสิ่งแวดล้อม
บริษัท ภูเก็ต เอ็นไวรอนเมนทอล เซอร์วิส จำกัด



ตารางที่ 3 สรุปผลกระทบสิ่งแวดล้อม มาตรการป้องกันและแก้ไขผลกระทบสิ่งแวดล้อม และมาตรการติดตามตรวจสอบผลกระทบสิ่งแวดล้อม โครงการอาคารเช่าสำหรับผู้มีรายได้น้อย จังหวัดพังงา (ตะกั่วป่า) ของการเคหะแห่งชาติ ระยะดำเนินการ (ต่อ)

องค์ประกอบทางสิ่งแวดล้อมและคุณค่าต่าง ๆ	ผลกระทบต่อสิ่งแวดล้อมที่สำคัญ	มาตรการป้องกันและแก้ไขผลกระทบสิ่งแวดล้อม	มาตรการติดตามตรวจสอบผลกระทบสิ่งแวดล้อม
<p>3.6 การจัดการขยะมูลฝอย (ต่อ)</p>	<p>สามารถเข้ามาเก็บขนขยะได้อย่างสะดวก ไม่กีดขวางการจราจรภายนอกโครงการ ไม่รบกวนผู้พักอาศัยภายในโครงการ และจัดให้มีไม้ยืนต้น ได้แก่ ต้นโมก ด้านข้างที่พิกมูลฝอยรวม เพื่อช่วยลดผลกระทบด้านทัศนียภาพ นอกจากนี้ที่พิกมูลฝอยรวมมีประตูเข้า-ออก และภายในมีถึงขยะที่มีฝาปิดที่มิดชิด สามารถป้องกันกลิ่น และการแพร่กระจายของเชื้อโรคได้</p> <p>การจัดการมูลฝอยที่สามารถนำกลับมาใช้ใหม่ โครงการจะรณรงค์ให้ผู้เข้าพักอาศัยรวบรวมมูลฝอยรีไซเคิลใส่ถุงดำนำมาเก็บไว้บริเวณที่พิกมูลฝอยรีไซเคิล ซึ่งมูลฝอยที่สามารถนำกลับมาใช้ใหม่หรือขายได้ เช่น แก้ว กระดาษ พลาสติกที่ไม่เลอะคราบอาหาร และโลหะ เป็นต้น และพนักงานทำความสะอาดของโครงการจะแยกและขายให้แก่ร้านรับซื้อของเก่า</p> <p>สำหรับการจัดการมูลฝอยอันตรายภายในโครงการ โครงการจะจัดให้มีถังมูลฝอยอันตราย ขนาด 120 ลิตร จำนวน 1 ถัง ภายในที่พิกขยะรวม โดยโครงการจะรณรงค์ให้ผู้เข้าพักอาศัยรวบรวมมูลฝอยอันตราย นำมาเก็บไว้บริเวณที่พิกมูลฝอยอันตราย ซึ่งจะมีถังมูลฝอยอันตราย ขนาด 120 ลิตรจำนวน 1 ถัง ที่มีถุงพลาสติกสีส้มรองรับมูลฝอยอันตรายอยู่ในถัง โดยในขณะปฏิบัติงาน รณรงค์ให้สวมถุงมือทุกครั้ง เพื่อป้องกันอันตรายที่อาจเกิดจากมูลฝอยดังกล่าว โดยเมื่อมีปริมาณมูลฝอยอันตรายมากพอแล้ว จะมีแม่บ้านรวบรวมมูลฝอยอันตรายในถุงสีส้มแล้วจะส่งไปให้เทศบาลเมืองตะกั่วป่า จากนั้นเทศบาลเมืองตะกั่วป่าจะส่งให้องค์การ</p>	<p>(4) ติดตั้งป้ายบอกประเภทมูลฝอยและคำอธิบาย เห็นถึงรองรับมูลฝอยแต่ละประเภท ณ ที่พิกมูลฝอยประจำอาคาร และด้านหน้าอาคารพิกมูลฝอยรวม เพื่อให้ผู้พักอาศัยสามารถนำมูลฝอยมาทิ้งลงในถังรองรับมูลฝอยได้ถูกต้อง</p> <p>(5) มูลฝอยนำกลับมาใช้ใหม่จากถังรองรับมูลฝอยนำกลับมาใช้ใหม่ที่ถูกจัดไว้ตามที่พิกมูลฝอย ให้พนักงานรวบรวมใส่ลงในถุงสี พร้อมติดป้ายข้อความ "มูลฝอยนำกลับมาใช้ใหม่" ก่อนนำไปทิ้งยังส่วนพิกมูลฝอยนำกลับมาใช้ใหม่ภายในที่พิกมูลฝอยรวม เมื่อมีปริมาณมากพอ ให้พนักงานโครงการติดต่อร้านรับซื้อของเก่า ให้เข้ามารับซื้อ</p> <p>(6) ให้ความรู้ แนวทางการลด คัดแยกมูลฝอยให้แก่ผู้พักอาศัย ผ่านสื่อประชาสัมพันธ์ต่าง ๆ เช่น โปสเตอร์ แผ่นพับ บอร์ดประชาสัมพันธ์ เป็นต้น</p> <p>(7) โครงการจะรณรงค์ให้ผู้เข้าพักอาศัยรวบรวมมูลฝอยอันตราย นำมาเก็บไว้บริเวณที่พิกมูลฝอยอันตราย ซึ่งจะมีถังมูลฝอยอันตราย ขนาด 120 ลิตรจำนวน 1 ถัง ที่มีถุงพลาสติกสีส้มรองรับมูลฝอยอันตรายอยู่ในถัง</p> <p>(8) แม่บ้านรวบรวมมูลฝอยอันตรายในถุงสีส้มแล้วจะส่งไปให้เทศบาลเมืองตะกั่วป่า</p>	

เดือน กรกฎาคม 2562



(นายระวิน สุพัตกุล)

ผู้ช่วยผู้ว่าการ การเคหะแห่งชาติปฏิบัติราชการแทน
ผู้ว่าการการเคหะแห่งชาติ

เดือน กรกฎาคม 2562



(นางสาวจุฑารัตน์ บุญแก้ว)

ผู้อำนวยการด้านสิ่งแวดล้อม
บริษัท ภูเก็ต เอ็นไวรอนเมนทอล เซอร์วิส จำกัด



ตารางที่ 3 สรุปผลกระทบสิ่งแวดล้อม มาตรการป้องกันและแก้ไขผลกระทบสิ่งแวดล้อม และมาตรการติดตามตรวจสอบผลกระทบสิ่งแวดล้อม โครงการอาคารเช่าสำหรับผู้มีรายได้น้อย จังหวัดพังงา (ตะกั่วป่า) ของการเคหะแห่งชาติ ระยะดำเนินการ (ต่อ)

องค์ประกอบทางสิ่งแวดล้อมและคุณค่าต่าง ๆ	ผลกระทบต่อสิ่งแวดล้อมที่สำคัญ	มาตรการป้องกันและแก้ไขผลกระทบสิ่งแวดล้อม	มาตรการติดตามตรวจสอบผลกระทบสิ่งแวดล้อม
3.6 การจัดการขยะมูลฝอย (ต่อ)	<p>บริหารส่วนจังหวัดพังงาเพื่อนำไปกำจัดต่อไป ในปีงบประมาณ พ.ศ. 2559 เทศบาลเมืองพังงาได้รับงบประมาณสำหรับก่อสร้างอาคารศูนย์รวบรวมของเสียอันตราย โดยองค์การบริหารส่วนจังหวัดพังงามีโครงการสนับสนุนการขนส่งและกำจัดของเสียอันตรายทุกปี</p> <p>ส่วนมูลฝอยอินทรีย์ ได้แก่ มูลฝอยที่ย่อยสลายได้ง่าย เช่น เศษอาหาร พืชผัก เปลือกผลไม้ เป็นต้น ผู้เข้าพักอาศัยจะรวบรวมมูลฝอยอินทรีย์มายังที่พักมูลฝอยอินทรีย์ เพื่อให้เทศบาลเมืองตะกั่วป่าปรับไปใช้ประโยชน์หรือกำจัดต่อไป</p> <p>3) ห้องพักขยะรวมของโครงการ</p> <p>ที่พักมูลฝอยรวมของโครงการ ซึ่งตั้งอยู่บริเวณด้านข้างของอาคารสามารถเข้าเก็บขนได้อย่างสะดวก และไม่รบกวนผู้พักอาศัยภายในโครงการ โดยจัดให้มีถังมูลฝอย จำนวน 11 ถัง แยกเป็น ถังมูลฝอยอินทรีย์ ขนาด 240 ลิตร จำนวน 6 ถัง ถังมูลฝอยแห้ง ขนาด 120 ลิตร จำนวน 1 ถัง ถังมูลฝอยรีไซเคิล ขนาด 240 ลิตร จำนวน 3 ถัง และถังมูลฝอยอันตราย ขนาด 120 ลิตรจำนวน 1 ถัง รวมปริมาตรกักเก็บมูลฝอยของโครงการเท่ากับ 2,160 ลิตร รองรับมูลฝอยได้นานประมาณ 3 วัน</p> <p>4) ความสามารถในการรองรับขยะของโครงการและการจัดการน้ำขยะ</p> <p>โครงการสามารถรองรับมูลฝอยอินทรีย์ มูลฝอยแห้ง มูลฝอยรีไซเคิล และมูลฝอยอันตรายได้ประมาณ 2 วัน 2 วัน 1 วัน และ 30 วัน ตามลำดับ</p>	<p>มาตรการลด คัดแยก และนำมูลฝอยมาใช้ประโยชน์</p> <p>(1) รณรงค์การลดมูลฝอยจากแหล่งกำเนิด (Reduce) โดยทำแผ่นพับประชาสัมพันธ์ ได้แก่</p> <ul style="list-style-type: none"> - ใช้ผลิตภัณฑ์ชนิดเติม เช่น น้ำยาล้างจาน น้ำยาปรับผ้านุ่ม เครื่องสำอาง ถ่านชนิดชาร์จได้ สบู่เหลว น้ำยารีดผ้า น้ำยาทำความสะอาด ฯลฯ - ลดปริมาณมูลฝอยอันตราย หลีกเลี่ยงการใช้สารเคมี เช่น ยากำจัดแมลงหรือน้ำยาทำความสะอาดต่างๆ ควรจะหันไปใช้วิธีการทางธรรมชาติจะดีกว่า อาทิ ใช้มะนาวเพื่อดับกลิ่นภายในห้องน้ำ - พยายามหลีกเลี่ยงการใช้โฟมและพลาสติกซึ่งกำจัดยาก โดยใช้ถุงผ้าในการจับจ่ายซื้อของใช้ปิ่นโตใส่อาหาร <p>(2) รณรงค์การใช้ซ้ำ (Reuse) โดยทำแผ่นพับประชาสัมพันธ์ ได้แก่</p> <ul style="list-style-type: none"> - นำสิ่งของที่ใช้แล้วกลับมาใช้ใหม่ เช่น ถุงพลาสติกที่ไม่เปรอะเปื้อนก็ให้เก็บไว้ใช้ใส่ของอีกครั้งหนึ่ง หรือใช้เป็นถุงใส่มูลฝอยในบ้าน - นำสิ่งของมาดัดแปลงให้ใช้ประโยชน์ได้อีก เช่น การนำขวดพลาสติกมาดัดแปลงเป็นใส่ของ แจกัน เป็นต้น 	

เดือน กรกฎาคม 2562



(นายระวิน สุพัตกุล)

ผู้ช่วยผู้ว่าการ การเคหะแห่งชาติปฏิบัติราชการแทน
ผู้ว่าการการเคหะแห่งชาติ

เดือน กรกฎาคม 2562



(นางสาวจุฑารัตน์ บุญแก้ว)

ผู้อำนวยการด้านสิ่งแวดล้อม
บริษัท ภูเก็ต เอ็นไวรอนเมนทอล เซอร์วิส จำกัด



ตารางที่ 3 สรุปผลกระทบสิ่งแวดล้อม มาตรการป้องกันและแก้ไขผลกระทบสิ่งแวดล้อม และมาตรการติดตามตรวจสอบผลกระทบสิ่งแวดล้อม โครงการอาคารเช่าสำหรับผู้มีรายได้น้อย จังหวัดพังงา (ตะกั่วป่า) ของการเคหะแห่งชาติ ระยะดำเนินการ (ต่อ)

องค์ประกอบทางสิ่งแวดล้อมและคุณค่าต่าง ๆ	ผลกระทบต่อสิ่งแวดล้อมที่สำคัญ	มาตรการป้องกันและแก้ไขผลกระทบสิ่งแวดล้อม	มาตรการติดตามตรวจสอบผลกระทบสิ่งแวดล้อม
3.6 การจัดการขยะมูลฝอย (ต่อ)	<p>เมื่อเปิดดำเนินการ โครงการจะขอรับความอนุเคราะห์จากเทศบาลเมืองตะกั่วป่าเข้ามาดำเนินการเก็บขนมูลฝอยไปกำจัดต่อไปซึ่งมูลฝอยของโครงการจะเก็บรวบรวม พร้อมมัดปากถุงให้เรียบร้อยก่อนจะนำไปรวบรวมไว้ที่ที่พักรวมมูลฝอยรวม สำหรับน้ำชะมูลฝอยที่อาจเกิดขึ้นในบริเวณที่พักรวมมูลฝอยรวม จะถูกรวบรวมเข้าสู่ระบบบำบัดน้ำเสียต่อไป นอกจากนี้โครงการจะจัดให้มีพนักงานคอยดูแลบริเวณที่พักรวมมูลฝอยรวมไม่ให้มีมูลฝอยปลิวหรือตกหล่นอยู่ภายนอก และล้างทำความสะอาดที่พักรวมมูลฝอยรวมเป็นประจำ โดยน้ำเสียจากการล้างทำความสะอาดก็จะถูกรวบรวมสู่ระบบบำบัดน้ำเสียรวมเช่นกัน</p> <p>5) ประเมินศักยภาพในการเก็บขนมูลฝอยของเทศบาลเมืองตะกั่วป่า</p> <p>สำหรับพื้นที่โครงการอยู่ในเขตการบริการเก็บขนขยะมูลฝอยของเทศบาลเมืองตะกั่วป่า ซึ่งจากการสอบถามไปยังเทศบาลเมืองตะกั่วป่านั้น เทศบาลเมืองตะกั่วป่าสามารถให้บริการเก็บขนขยะมูลฝอยของโครงการได้ เทศบาลเมืองตะกั่วป่าให้บริการจัดเก็บและกำจัดขยะมูลฝอยจำนวน 2,599 หลังคาเรือน ครอบคลุม เต็มพื้นที่เขตเทศบาล 3.019 ตารางกิโลเมตร และจัดให้มีการเก็บขนขยะจากถังรองรับขยะตามหน้า</p>	<p>(3) การรีไซเคิล (Recycle) เช่น คัดแยกมูลฝอยนำกลับมาใช้ใหม่ แต่ละประเภท ได้แก่ แก้ว กระดาษ พลาสติก โลหะ/อลูมิเนียม</p> <p>(4) ติดตั้งป้ายบอกประเภทมูลฝอยและคำอธิบาย เห็นถึงรองรับมูลฝอยแต่ละประเภท ณ ที่พักรวมมูลฝอยประจำอาคาร และด้านหน้าอาคารพักรวมมูลฝอยรวม เพื่อให้ผู้พักอาศัยสามารถนำมูลฝอยมาทิ้งลงในถังรองรับมูลฝอยได้ถูกต้อง</p> <p>(5) จัดพนักงานคัดแยกมูลฝอย รวบรวมใส่ถุงดำโดยมัดปากถุงให้แน่น แล้วนำไปกองไว้ภายในห้องพักรวมมูลฝอยแต่ละประเภท</p> <p>(6) มูลฝอยนำกลับมาใช้ใหม่จากถังรองรับมูลฝอยนำกลับมาใช้ใหม่ที่ถูกต้องตามที่จุดที่พักรวมมูลฝอยประจำอาคาร ให้พนักงานรวบรวมใส่ลงในถุงใส พร้อมติดป้ายข้อความ “มูลฝอยนำกลับมาใช้ใหม่” ก่อนนำไปทิ้งยังส่วนพักรวมมูลฝอยนำกลับมาใช้ใหม่ภายในอาคารพักรวมมูลฝอยรวม เมื่อมีปริมาณมากพอ ให้พนักงานโครงการติดต่อร้านรับซื้อของเก่า ให้เข้ามารับซื้อ เพื่อนำรายได้เข้าสู่โครงการ</p>	

เดือน กรกฎาคม 2562



(นายระวิน สุพัตกุล)

ผู้ช่วยผู้ว่าการ การเคหะแห่งชาติปฏิบัติราชการแทน
ผู้ว่าการการเคหะแห่งชาติ

เดือน กรกฎาคม 2562



(นางสาวจุฑารัตน์ บุญแก้ว)

ผู้อำนวยการด้านสิ่งแวดล้อม
บริษัท ภูเก็ต เอ็นไวรอนเมนทอล เซอร์วิส จำกัด



ตารางที่ 3 สรุปผลกระทบสิ่งแวดล้อม มาตรการป้องกันและแก้ไขผลกระทบสิ่งแวดล้อม และมาตรการติดตามตรวจสอบผลกระทบสิ่งแวดล้อม โครงการอาคารเช่าสำหรับผู้มีรายได้น้อย จังหวัดพังงา (ตะกั่วป่า) ของการเคหะแห่งชาติ ระยะดำเนินการ (ต่อ)

องค์ประกอบทางสิ่งแวดล้อมและคุณค่าต่าง ๆ	ผลกระทบต่อสิ่งแวดล้อมที่สำคัญ	มาตรการป้องกันและแก้ไขผลกระทบสิ่งแวดล้อม	มาตรการติดตามตรวจสอบผลกระทบสิ่งแวดล้อม
3.6 การจัดการขยะมูลฝอย (ต่อ)	<p>อาคารบ้านเรือนหรือจุดต่างๆ ที่เทศบาลกำหนดเป็นประจำทุกวันๆ ละ 1 เที่ยว โดยแบ่งพื้นที่รับผิดชอบในการเก็บขนขยะออกเป็น 2 เขต คือ เขตตลาดย่านยาวและเขตตลาดใหญ่ การจัดเก็บขยะที่เกิดขึ้นได้ รวมประมาณวันละ 6-7 ตัน และนำไปกำจัดโดยวิธีฝังกลบ ณ ศูนย์กำจัดขยะมูลฝอยรวมของเทศบาลฯบ้านพรุเดียว</p> <p>ดังนั้น การดำเนินโครงการจึงส่งผลกระทบต่อการจัดการขยะมูลฝอยอยู่ในระดับต่ำ</p>	<ol style="list-style-type: none"> (1) จัดกิจกรรมเพื่อลดปริมาณมูลฝอยภายในโครงการอย่างสม่ำเสมอ เช่น รับประทานหนังสือเก่า รับประทานเสื้อผ้าเก่า รับประทานกระดาษรองอลูมิเนียมเพื่อนำไปใช้ทำข่าเทียม รับประทานกระดาษใช้แล้วเพื่อนำไปทำอักษรเบรลล์ให้แก่คนตาบอด เป็นต้น (2) เลี่ยงการใช้ผลิตภัณฑ์ที่ก่อให้เกิดมูลฝอยอันตรายเข้ามาใช้ภายในพื้นที่โครงการ เช่น ใช้ผลิตภัณฑ์ที่มีอายุการใช้งานยาวนาน เช่น หลอดฟลูออเรสเซนต์ ที่มีจำนวนชั่วโมงการใช้งานสูง เลือกใช้สินค้าที่มีมาตรฐานในการรักษาสิ่งแวดล้อม โดยสังเกตจากฉลากเขียวหรือฉลากสิ่งแวดล้อมอื่นๆ เลือกใช้สารสกัดจากธรรมชาติหรือสมุนไพรแทนสารเคมีสังเคราะห์ เช่น การเลือกน้ำยาทำความสะอาดห้องน้ำ หรือยาแก้นุงที่ผลิตจากสารสกัดจากธรรมชาติ (3) จัดเจ้าหน้าที่ของการเคหะแห่งชาติ เข้าหารือเกี่ยวกับการจัดการมูลฝอยภายในโครงการ กับเทศบาลเมืองตะกั่วป่า และให้เข้าร่วมนโยบายต่างๆ เกี่ยวกับการจัดการมูลฝอยของเทศบาลฯ (4) ส่งเสริมการคัดแยกมูลฝอยภายในโครงการให้เป็นรูปธรรม เพื่อคัดแยกมูลฝอยนำกลับมาใช้ใหม่ และมูลฝอยอันตราย 	

เดือน กรกฎาคม 2562



(นายระวิน สุพัตกุล)

ผู้ช่วยผู้ว่าการ การเคหะแห่งชาติปฏิบัติราชการแทน
ผู้ว่าการการเคหะแห่งชาติ

เดือน กรกฎาคม 2562



(นางสาวจุฑารัตน์ บุญแก้ว)

ผู้อำนวยการด้านสิ่งแวดล้อม
บริษัท ภูเก็ต เอ็นไวรอนเมนทอล เซอร์วิส จำกัด



ตารางที่ 3 สรุปผลกระทบสิ่งแวดล้อม มาตรการป้องกันและแก้ไขผลกระทบสิ่งแวดล้อม และมาตรการติดตามตรวจสอบผลกระทบสิ่งแวดล้อม โครงการอาคารเช่าสำหรับผู้มีรายได้น้อย จังหวัดพังงา (ตะกั่วป่า) ของการเคหะแห่งชาติ ระยะดำเนินการ (ต่อ)

องค์ประกอบทางสิ่งแวดล้อมและคุณค่าต่าง ๆ	ผลกระทบต่อสิ่งแวดล้อมที่สำคัญ	มาตรการป้องกันและแก้ไขผลกระทบสิ่งแวดล้อม	มาตรการติดตามตรวจสอบผลกระทบสิ่งแวดล้อม
3.7 ไฟฟ้า	<p>โครงการจะขอรับบริการด้านไฟฟ้าจากการไฟฟ้าส่วนภูมิภาค อำเภอตะกั่วป่า จังหวัดพังงา ด้วยระบบไฟฟ้าแรงสูง ทั้งนี้รายละเอียดการติดตั้งระบบไฟฟ้าที่สำคัญภายในโครงการมีดังนี้</p> <p>1) ระบบไฟฟ้าปกติ</p> <p>โครงการจะติดตั้งหม้อแปลงไฟฟ้าชนิดน้ำมัน (Oil Immersed Type Transformer) ขนาด 315 kVA จำนวน 1 ชุด เพื่อลดแรงดันต่ำเข้าสู่แผงจ่ายไฟฟ้าหลัก (Main Distribution Board : MDB) โดยโครงการจะรับกระแสไฟฟ้าผ่านหม้อแปลง ก่อนแปลงไฟฟ้าแรงสูง ขนาด 33 KV เป็น 400/230 V เพื่อจ่ายไฟฟ้าไปยังอาคาร ทั้งนี้ขนาดของหม้อแปลงเป็นไปตามมาตรฐานการติดตั้งทางไฟฟ้าสำหรับประเทศไทย พ.ศ. 2556 และได้เลือกใช้ขนาดอุปกรณ์ป้องกันหม้อแปลงด้านแรงสูง โดยระบบไฟฟ้าด้านแรงสูงเป็นระบบ 33 kV โดยหม้อแปลงไฟฟ้าของโครงการมีระยะห่างจากอาคารที่ใกล้ที่สุด คือ อาคารห้องพัก มีลักษณะเป็นผนังเปิด ห่างจากหม้อแปลงไฟฟ้า 6.00 เมตร และห่างจากบ้านพักปลัดอำเภอตะกั่วป่า ประมาณ 9.00 เมตร</p> <p>ทั้งนี้ ในการติดตั้งหม้อแปลงไฟฟ้าภายนอกอาคารของโครงการจะเป็นไปตามมาตรฐานการติดตั้งทางไฟฟ้าสำหรับประเทศไทย พ.ศ. 2556 ดังนี้</p> <p>ข้อ 6.4.10 หม้อแปลงฉนวนของเหลวติดไฟได้</p> <p>6.4.10.2 กรณีติดตั้งภายนอกอาคาร</p> <p>หากติดตั้งหม้อแปลงใกล้วัสดุหรืออาคารที่ติดไฟได้ หรือติดตั้งใกล้ทางหนีไฟ ประตูหรือหน้าต่าง ควรมีการปิดกันเพื่อป้องกันไฟที่เกิดจากของเหลวของ หม้อแปลงลุกลามไปติดอาคารหรือส่วนของอาคารที่ติดไฟ ส่วนที่มีไฟฟ้าด้านแรงสูงต้องอยู่ห่างจากโครงสร้างอื่นไม่น้อยกว่า 1.80 เมตร</p>	<p>(1) ติดตั้งหม้อแปลงไฟฟ้าชนิดน้ำมัน (Oil Immersed Type Transformer) ขนาด 315 kVA จำนวน 1 ชุด เพื่อลดแรงดันต่ำเข้าสู่แผงจ่ายไฟฟ้าหลักของอาคาร</p> <p>(2) การติดตั้งหม้อแปลงไฟฟ้าต้องได้ข้อกำหนดตามมาตรฐานการติดตั้งทางไฟฟ้าสำหรับประเทศไทย พ.ศ. 2556</p> <p>(3) หม้อแปลงต้องอยู่ในสถานที่ซึ่งบุคคลที่มีหน้าที่เกี่ยวข้อง เข้าถึงได้โดยสะดวก เพื่อทำการตรวจและบำรุงรักษาให้อยู่ในสภาพดีอยู่เสมอ และต้องจัดให้มีการระบายอากาศอย่างเพียงพอกับการใช้งาน</p> <p>(4) ต้องมีแผ่นป้ายหรือสัญลักษณ์เตือนให้ระวังอันตรายจากไฟฟ้าแรงสูงติดตั้งไว้ในบริเวณที่เห็นได้ชัดเจน</p> <p>(5) เปิดไฟฟ้าส่วนกลางระหว่าง เวลา 18.00-06.00 น.</p>	-

เดือน กรกฎาคม 2562

(นายระวิน สุพัตกุล)

ผู้ช่วยผู้ว่าการ การเคหะแห่งชาติปฏิบัติราชการแทน
ผู้ว่าการการเคหะแห่งชาติ

เดือน กรกฎาคม 2562

(นางสาวจุฑารัตน์ บุญแก้ว)

ผู้อำนวยการด้านสิ่งแวดล้อม
บริษัท ภูเก็ต เอ็นไวรอนเมนทอล เซอร์วิส จำกัด



ตารางที่ 3 สรุปผลกระทบสิ่งแวดล้อม มาตรการป้องกันและแก้ไขผลกระทบสิ่งแวดล้อม และมาตรการติดตามตรวจสอบผลกระทบสิ่งแวดล้อม โครงการอาคารเช่าสำหรับผู้มีรายได้น้อย จังหวัดพังงา (ตะกั่วป่า) ของการเคหะแห่งชาติ ระยะดำเนินการ (ต่อ)

องค์ประกอบทางสิ่งแวดล้อมและคุณค่าต่าง ๆ	ผลกระทบต่อสิ่งแวดล้อมที่สำคัญ	มาตรการป้องกันและแก้ไขผลกระทบสิ่งแวดล้อม	มาตรการติดตามตรวจสอบผลกระทบสิ่งแวดล้อม
3.7 ไฟฟ้า (ต่อ)	<p>แต่อย่างไรก็ตาม โครงการจะติดตั้งหม้อแปลงไฟฟ้าให้เป็นไปตามมาตรฐานการติดตั้งทางไฟฟ้าสำหรับประเทศไทย พ.ศ. 2556 ได้แก่ บริเวณหม้อแปลงต้องห่างจากโครงสร้างอื่นไม่น้อยกว่า 1.80 เมตร และระยะห่างระหว่างหม้อแปลงแต่ละลูกต้องไม่น้อยกว่า 60 เซนติเมตร เป็นต้น และโครงการได้เลือกใช้ขนาดอุปกรณ์ป้องกันหม้อแปลงด้านแรงสูง โดยระบบไฟฟ้าด้านแรงสูงเป็นระบบ 33 KV ทั้งนี้โครงการจะจัดให้มีเจ้าหน้าที่ผู้เชี่ยวชาญคอยดูแลและบำรุงรักษาสภาพของหม้อแปลงไฟฟ้าให้อยู่ในสภาพพร้อมใช้งานได้ตลอดเวลา เช่น ตรวจสอบปริมาณน้ำมันที่ใช้ระบายความร้อนของหม้อแปลงไฟฟ้า และตรวจสอบลักษณะทางกายภาพต่างๆ ของหม้อแปลงไฟฟ้า ฉนวน และข้อต่อต่างๆ เป็นต้น อีกทั้งบริเวณที่ติดตั้งหม้อแปลงไฟฟ้าต้องอยู่ในสถานที่ซึ่งบุคคลที่มีหน้าที่เกี่ยวข้องเข้าถึงได้โดยสะดวก เพื่อทำการตรวจและบำรุงรักษาให้อยู่ในสภาพดีอยู่เสมอ และต้องจัดให้ระบายอากาศอย่างเพียงพอกับการใช้งาน ซึ่งบริเวณดังกล่าว ต้องมีแผ่นป้ายหรือสัญลักษณ์เตือนให้ระวังอันตรายจากไฟฟ้าแรงสูงติดตั้งไว้ในบริเวณที่เห็นได้ชัดเจน</p> <p>2) การอนุรักษ์พลังงาน</p> <p>เนื่องจากโครงการมีการใช้พลังงานเพื่อกิจกรรมที่เกิดขึ้นภายในโครงการเป็นจำนวนมาก ดังนั้น โครงการจัดให้มีมาตรการเพื่อการลดการใช้พลังงานภายในโครงการสำหรับเจ้าของโครงการและผู้พักอาศัยภายในโครงการ เพื่อนำไปใช้เป็นแนวทางการปฏิบัติ มีรายละเอียดดังนี้</p> <p>(1) การอนุรักษ์พลังงานสำหรับเจ้าของโครงการ</p> <p>1) การอนุรักษ์พลังงานไฟฟ้าสำหรับระบบปรับอากาศ</p>	<p>(6) เลือกใช้ไฟฟ้าส่องสว่างและอุปกรณ์ไฟฟ้าต่างๆ ส่วนกลาง แบบประหยัดพลังงาน และดูแลเรื่องการเปิดไฟส่องสว่างเวลากลางคืนไม่ให้รบกวนผู้ที่อยู่อาศัยใกล้เคียง</p> <p>(7) บำรุงรักษาอุปกรณ์ระบบไฟฟ้าส่วนกลางเพื่อรักษาระดับการใช้ไฟฟ้าให้ต่ำ</p> <p>(8) ตรวจสอบ และซ่อมบำรุงระบบไฟฟ้าส่วนกลางภายในโครงการให้อยู่ในสภาพดีอยู่เสมอ</p> <p>(9) อบรมเจ้าหน้าที่ทุกคนให้ตระหนักในเรื่องการประหยัดพลังงานเป็นประจำ</p> <p>(10) รณรงค์ให้ผู้ใช้บริการใช้ไฟฟ้าอย่างประหยัด</p> <p>(11) จัดเจ้าหน้าที่หมั่นทำความสะอาดหลอดไฟและโคมไฟส่วนกลางอยู่เสมอ เพราะฝุ่นละอองที่เกาะหลอดไฟจะทำให้แสงสว่างลดน้อยลง</p> <p>(12) เลือกใช้สีสะท้อนแสง สีกันความร้อน หรือสีอ่อนสำหรับหลังคาของอาคาร เพื่อลดการดูดกลืนความร้อน</p>	

เดือน กรกฎาคม 2562



(นายระวิน สุพัตกุล)

ผู้ช่วยผู้ว่าการ การเคหะแห่งชาติปฏิบัติราชการแทน
ผู้ว่าการการเคหะแห่งชาติ

เดือน กรกฎาคม 2562



(นางสาวจุฑารัตน์ บุญแก้ว)

ผู้อำนวยการด้านสิ่งแวดล้อม
บริษัท ภูเก็ต เอ็นไวรอนเมนทอล เซอร์วิส จำกัด



ตารางที่ 3 สรุปผลกระทบสิ่งแวดล้อม มาตรการป้องกันและแก้ไขผลกระทบสิ่งแวดล้อม และมาตรการติดตามตรวจสอบผลกระทบสิ่งแวดล้อม โครงการอาคารเช่าสำหรับผู้มีรายได้น้อย จังหวัดพังงา (ตะกั่วป่า) ของการเคหะแห่งชาติ ระยะดำเนินการ (ต่อ)

องค์ประกอบทางสิ่งแวดล้อมและคุณค่าต่าง ๆ	ผลกระทบต่อสิ่งแวดล้อมที่สำคัญ	มาตรการป้องกันและแก้ไขผลกระทบสิ่งแวดล้อม	มาตรการติดตามตรวจสอบผลกระทบสิ่งแวดล้อม
3.7 ไฟฟ้า (ต่อ)	<ul style="list-style-type: none"> ● ค่าความสว่างในแต่ละพื้นที่ใช้สอย กำหนดให้ค่าวัตต์/ตารางเมตร ต้องไม่เกิน 12 วัตต์/ตารางเมตร ● เลือกใช้หม้อแปลงไฟฟ้าชนิดค่ากำลังให้สูญเสียต่ำ (Low Loss) โดยกำหนดให้ค่า Total Loss ของหม้อแปลงต้องไม่เกิน 1-2 เปอร์เซ็นต์ (การไฟฟ้ากำหนด 1.5 เปอร์เซ็นต์) ● ติดตั้งสวิตช์ควบคุมอุปกรณ์ไฟฟ้าแสงสว่างหนึ่งตัวต่ออุปกรณ์ไฟฟ้าแสงสว่าง 1 จุด (เฉพาะห้องพักอาศัย) ● หมั่นดูแลทำความสะอาดเรื่องฝุ่นละอองหรือบำรุงรักษาอุปกรณ์ไฟฟ้าแสงสว่างบริเวณพื้นที่ส่วนกลางอย่างสม่ำเสมอ เพื่อให้แสงสว่างได้อย่างเต็มประสิทธิภาพ ● เลือกใช้หลอดประหยัดพลังงาน เช่น หลอด LED โดยพิจารณาจากค่าประสิทธิภาพเชิงแสง (ค่าลูเมน/วัตต์) หากค่ายิ่งมากหลอดไฟฟ้าจะมีประสิทธิภาพสูง <p>2) การอนุรักษ์พลังงานไฟฟ้าสำหรับเครื่องทำน้ำอุ่น</p> <ul style="list-style-type: none"> ● หมั่นตรวจสอบการรั่วไหลของน้ำ เพื่อลดการสูญเสียน้ำอย่างเปล่าประโยชน์ ● เลือกใช้อุปกรณ์หรือสุขภัณฑ์ที่ประหยัดน้ำ ● ควบคุมแรงดันน้ำในระดับที่เหมาะสม 		

เดือน กรกฎาคม 2562



(นายระวิน สุพัตกุล)

ผู้ช่วยผู้ว่าการ การเคหะแห่งชาติปฏิบัติราชการแทน
ผู้ว่าการการเคหะแห่งชาติ

เดือน กรกฎาคม 2562



(นางสาวจุฑารัตน์ บุญแก้ว)

ผู้อำนวยการด้านสิ่งแวดล้อม
บริษัท ภูเก็ต เอ็นไวรอนเมนทอล เซอร์วิส จำกัด



ตารางที่ 3 สรุปผลกระทบสิ่งแวดล้อม มาตรการป้องกันและแก้ไขผลกระทบสิ่งแวดล้อม และมาตรการติดตามตรวจสอบผลกระทบสิ่งแวดล้อม โครงการอาคารเช่าสำหรับผู้มีรายได้น้อย จังหวัดพังงา (ตะกั่วป่า) ของการเคหะแห่งชาติ ระยะดำเนินการ (ต่อ)

องค์ประกอบทางสิ่งแวดล้อมและคุณค่าต่าง ๆ	ผลกระทบต่อสิ่งแวดล้อมที่สำคัญ	มาตรการป้องกันและแก้ไขผลกระทบสิ่งแวดล้อม	มาตรการติดตามตรวจสอบผลกระทบสิ่งแวดล้อม
3.7 ไฟฟ้า (ต่อ)	<p>3) การอนุรักษ์พลังงานไฟฟ้าสำหรับระบบไฟฟ้าแสงสว่าง</p> <ul style="list-style-type: none"> ● ค่าความสว่างในแต่ละพื้นที่ใช้สอย กำหนดให้ค่าวัตต์/ตารางเมตร ต้องไม่เกิน 12 วัตต์/ตารางเมตร ● เลือกใช้หม้อแปลงไฟฟ้าชนิดค่ากำลังให้สูญเสียต่ำ (Low Loss) โดยกำหนดให้ค่า Total Loss ของหม้อแปลงต้องไม่เกิน 1-2 เปอร์เซ็นต์ (การไฟฟ้ากำหนด 1.5 เปอร์เซ็นต์) ● ติดตั้งสวิตช์ควบคุมอุปกรณ์ไฟฟ้าแสงสว่างหนึ่งตัวต่ออุปกรณ์ไฟฟ้าแสงสว่าง 1 จุด (เฉพาะห้องพักอาศัย) ● หมั่นดูแลทำความสะอาดเรื่องฝุ่นละอองหรือบำรุงรักษาอุปกรณ์ไฟฟ้าแสงสว่างบริเวณพื้นที่ส่วนกลางอย่างสม่ำเสมอ เพื่อให้แสงสว่างได้อย่างเต็มประสิทธิภาพ ● เลือกใช้หลอดประหยัดพลังงาน เช่น หลอด LED โดยพิจารณาจากค่าประสิทธิภาพเชิงแสง (ค่าลูเมน/วัตต์) หากค่ายิ่งมากหลอดไฟฟ้าจะมีประสิทธิภาพสูง 		

เดือน กรกฎาคม 2562



(นายระวิน สุพัตกุล)

ผู้ช่วยผู้ว่าการ การเคหะแห่งชาติปฏิบัติราชการแทน
ผู้ว่าการการเคหะแห่งชาติ

เดือน กรกฎาคม 2562



(นางสาวจุฑารัตน์ บุญแก้ว)

ผู้อำนวยการด้านสิ่งแวดล้อม
บริษัท ภูเก็ต เอ็นไวรอนเมนทอล เซอร์วิส จำกัด



ตารางที่ 3 สรุปผลกระทบสิ่งแวดล้อม มาตรการป้องกันและแก้ไขผลกระทบสิ่งแวดล้อม และมาตรการติดตามตรวจสอบผลกระทบสิ่งแวดล้อม โครงการอาคารเช่าสำหรับผู้มีรายได้น้อย จังหวัดพังงา (ตะกั่วป่า) ของการเคหะแห่งชาติ ระยะดำเนินการ (ต่อ)

องค์ประกอบทางสิ่งแวดล้อมและคุณค่าต่าง ๆ	ผลกระทบต่อสิ่งแวดล้อมที่สำคัญ	มาตรการป้องกันและแก้ไขผลกระทบสิ่งแวดล้อม	มาตรการติดตามตรวจสอบผลกระทบสิ่งแวดล้อม
3.7 ไฟฟ้า (ต่อ)	<p>4) การอนุรักษ์พลังงานน้ำ</p> <ul style="list-style-type: none"> ● หมั่นตรวจสอบการรั่วไหลของน้ำ เพื่อลดการสูญเสียน้ำอย่างเปล่าประโยชน์ ● เลือกใช้อุปกรณ์หรือสุขภัณฑ์ที่ประหยัดน้ำ ● ควบคุมแรงดันน้ำในระดับที่เหมาะสม <p>(2) การอนุรักษ์พลังงานสำหรับผู้พักอาศัยในโครงการ จะมีการประชาสัมพันธ์เพื่อให้ผู้พักอาศัยช่วยกันอนุรักษ์พลังงาน เนื่องจากภายในห้องพักมีการใช้พลังงานจากเครื่องใช้ไฟฟ้าหลายชนิด ดังนั้น เพื่อเป็นการรณรงค์ให้ผู้พักอาศัยในโครงการทราบถึงวิธีการอนุรักษ์พลังงาน โครงการจะติดป้ายประชาสัมพันธ์บริเวณพื้นที่ส่วนกลางต่างๆ ภายในโครงการ พร้อมทั้งจัดทำคู่มือการอนุรักษ์พลังงานเพื่อแจกจ่ายให้กับผู้พักอาศัยทุกห้องพักได้รับทราบและนำไปใช้เป็นแนวทางในการปฏิบัติต่อไป รายละเอียดในคู่มือการอนุรักษ์พลังงาน มีดังนี้</p> <ol style="list-style-type: none"> 1) วิธีลดใช้พลังงาน ระบบแสงสว่าง <ul style="list-style-type: none"> ● ปิดไฟทุกครั้งเมื่อออกจากห้องพัก ● ปิดไฟดวงที่ไม่จำเป็น เพื่อลดการใช้พลังงาน 2) วิธีลดใช้พลังงาน เครื่องปรับอากาศ <ul style="list-style-type: none"> ● ตั้งอุณหภูมิเครื่องปรับอากาศที่ 25-26 องศาเซลเซียส ● ไม่ควรตากผ้าภายในห้องพักที่มีเครื่องปรับอากาศ ● ปิดประตูหน้าต่างให้สนิท ขณะเปิดเครื่องปรับอากาศ ● ปิดเครื่องปรับอากาศทุกครั้งหลังเลิกใช้งาน 		

เดือน กรกฎาคม 2562



(นายระวิน สุพัตกุล)

ผู้ช่วยผู้ว่าการ การเคหะแห่งชาติปฏิบัติราชการแทน
ผู้ว่าการการเคหะแห่งชาติ

เดือน กรกฎาคม 2562



(นางสาวจุฑารัตน์ บุญแก้ว)

ผู้อำนวยการด้านสิ่งแวดล้อม
บริษัท ภูเก็ต เอ็นไวรอนเมนทอล เซอร์วิส จำกัด



ตารางที่ 3 สรุปผลกระทบสิ่งแวดล้อม มาตรการป้องกันและแก้ไขผลกระทบสิ่งแวดล้อม และมาตรการติดตามตรวจสอบผลกระทบสิ่งแวดล้อม โครงการอาคารเช่าสำหรับผู้มีรายได้น้อย จังหวัดพังงา (ตะกั่วป่า) ของการเคหะแห่งชาติ ระยะดำเนินการ (ต่อ)

องค์ประกอบทางสิ่งแวดล้อมและคุณค่าต่าง ๆ	ผลกระทบต่อสิ่งแวดล้อมที่สำคัญ	มาตรการป้องกันและแก้ไขผลกระทบสิ่งแวดล้อม	มาตรการติดตามตรวจสอบผลกระทบสิ่งแวดล้อม
3.7 ไฟฟ้า (ต่อ)	3) วิธีลดใช้พลังงาน ตู้เย็น <ul style="list-style-type: none"> ● ไม่นำอาหารที่ร้อนหรือยังอุ่นแช่ไว้ในตู้เย็น ● ปิดตู้เย็นให้สนิททุกครั้งหลังการใช้งาน 4) ไม่เปิดประตูตู้เย็นค้างไว้เป็นเวลานาน		
	5) วิธีลดใช้พลังงาน โทรทัศน์ <ul style="list-style-type: none"> ● ควรปิดโทรทัศน์ทันทีเมื่อไม่มีคนดู ● สำหรับผู้ที่หลับหน้าโทรทัศน์บ่อยๆ ควรตั้งเวลาเปิด-ปิดโทรทัศน์ 6) วิธีลดใช้พลังงาน เครื่องทำน้ำอุ่น <ul style="list-style-type: none"> ● ไม่เปิดเครื่องตลอดเวลา ในขณะที่ฟอกสบู่หรือสระผม ● ปิดวาล์วน้ำและสวิตช์ทันทีเมื่อเลิกใช้งาน ● ควรตั้งระดับความแรงของน้ำไว้ที่ระดับปานกลางไม่ควรตั้งไว้ที่ระดับแรงสุด 		

เดือน กรกฎาคม 2562



(นายระวิน สุพัตกุล)

ผู้ช่วยผู้ว่าการ การเคหะแห่งชาติปฏิบัติราชการแทน
ผู้ว่าการการเคหะแห่งชาติ

เดือน กรกฎาคม 2562



(นางสาวจุฑารัตน์ บุญแก้ว)

ผู้อำนวยการด้านสิ่งแวดล้อม
บริษัท ภูเก็ต เอ็นไวรอนเมนทอล เซอร์วิส จำกัด



ตารางที่ 3 สรุปผลกระทบสิ่งแวดล้อม มาตรการป้องกันและแก้ไขผลกระทบสิ่งแวดล้อม และมาตรการติดตามตรวจสอบผลกระทบสิ่งแวดล้อม โครงการอาคารเช่าสำหรับผู้มีรายได้น้อย จังหวัดพังงา (ตะกั่วป่า) ของการเคหะแห่งชาติ ระยะดำเนินการ (ต่อ)

องค์ประกอบทางสิ่งแวดล้อมและคุณค่าต่าง ๆ	ผลกระทบต่อสิ่งแวดล้อมที่สำคัญ	มาตรการป้องกันและแก้ไขผลกระทบสิ่งแวดล้อม	มาตรการติดตามตรวจสอบผลกระทบสิ่งแวดล้อม
3.8 การป้องกันอัคคีภัย	<p>ในช่วงเปิดดำเนินการ โครงการได้ประเมินผลกระทบการป้องกันอัคคีภัย ไว้โดยแบ่งเป็น 4 ส่วนได้แก่ ความเพียงพอของระบบป้องกันอัคคีภัยของโครงการ ความสามารถในการหนีไฟ ความเหมาะสมของตำแหน่งและความเพียงพอของพื้นที่จุดรวมพล และความสามารถในการให้บริการระงับอัคคีภัยของหน่วยงานที่รับผิดชอบ</p> <p>1) ความเพียงพอของระบบป้องกันอัคคีภัยของโครงการ</p> <p>โครงการอาคารเช่าสำหรับผู้มีรายได้น้อย จังหวัดพังงา (ตะกั่วป่า) เป็นโครงการประกอบกิจการประเภทอาคารอยู่อาศัยรวม ประกอบด้วย อาคาร คสล. สูง 4 ชั้น จำนวน 1 อาคาร มีขนาดพื้นที่ใช้สอยรวมกันแต่ละอาคารเท่ากับ 2,841.93 ตารางเมตร เมื่อพิจารณาตามความในพระราชบัญญัติควบคุมอาคาร พ.ศ. 2522 ตามกฎกระทรวง ฉบับที่ 39 (พ.ศ. 2537) กฎกระทรวง ฉบับที่ 47 (พ.ศ. 2540) และกฎกระทรวง ฉบับที่ 55 (พ.ศ. 2543) ออกตามความในพระราชบัญญัติควบคุมอาคาร พ.ศ. 2522</p> <p>1. ระบบดับเพลิง</p> <ul style="list-style-type: none"> ● ชุดตู้ดับเพลิง (Fire Hose Cabinet: FHC) ประกอบด้วย หัวฉีดน้ำดับเพลิง (Hose Valve) ขนาดเส้นผ่านศูนย์กลาง 25 มิลลิเมตร และสายฉีดน้ำดับเพลิง (Hose Reel) ขนาดเส้นผ่านศูนย์กลาง 25 มิลลิเมตร และมีสายฉีดน้ำดับเพลิงยาวประมาณ 30 เมตร ต่อจากตู้หัวฉีดน้ำดับเพลิงแล้วสามารถนำไปใช้ดับเพลิงในพื้นที่ทั้งหมดในชั้นนั้นได้ และถังดับเพลิงแบบมือถือชนิดผงเคมีแห้งขนาด 10 ปอนด์ หรือ 4.50 กิโลกรัม ซึ่งจะติดตั้งไว้ทุกชั้นของอาคาร จำนวนทั้งหมด 8 ชุด 	<p>(1) จัดให้มีระบบป้องกันและแจ้งเตือนอัคคีภัยของโครงการให้เป็นไปตามข้อกำหนดของกฎกระทรวงฉบับที่ 39 (พ.ศ. 2537) ฉบับที่ 47 (พ.ศ. 2540) และฉบับที่ 55 (พ.ศ. 2543) ออกตามความในพระราชบัญญัติควบคุมอาคาร พ.ศ. 2522</p> <p>(2) ตรวจสอบความพร้อมและประสิทธิภาพการทำงานของระบบป้องกันและระงับอัคคีภัยเป็นประจำทุก 6 เดือน หรือตามข้อกำหนดอายุการใช้งานของผลิตภัณฑ์/อุปกรณ์นั้น</p> <p>(3) จัดให้มีการซ้อมป้องกันอัคคีภัย และการใช้อุปกรณ์ดับเพลิงภายในโครงการอย่างน้อยปีละ 1 ครั้ง แก่พนักงานของโครงการ เพื่อให้พนักงานและเจ้าหน้าที่ของโครงการเกิดความคุ้นเคย สามารถรับมือกับเหตุการณ์ที่อาจจะเกิดขึ้น รวมทั้งสามารถปฏิบัติงานและใช้เครื่องมือ/อุปกรณ์ต่างๆ ได้อย่างถูกต้อง</p>	<p>- ตรวจสอบสภาพการใช้งานของอุปกรณ์ป้องกันอัคคีภัยทุกชนิด หากพบการชำรุดต้องเปลี่ยนใหม่ทันที ทุก 6 เดือน ตลอดระยะเวลาดำเนินการ หรือตามคำแนะนำของผู้ผลิต</p>

เดือน กรกฎาคม 2562



(นายระวิน สุพัตกุล)

ผู้ช่วยผู้ว่าการ การเคหะแห่งชาติปฏิบัติราชการแทน
ผู้ว่าการการเคหะแห่งชาติ

เดือน กรกฎาคม 2562



(นางสาวจุฑารัตน์ บุญแก้ว)

ผู้อำนวยการด้านสิ่งแวดล้อม
บริษัท ภูเก็ต เอ็นไวรอนเม้นทอล เซอร์วิส จำกัด



ตารางที่ 3 สรุปผลกระทบสิ่งแวดล้อม มาตรการป้องกันและแก้ไขผลกระทบสิ่งแวดล้อม และมาตรการติดตามตรวจสอบผลกระทบสิ่งแวดล้อม โครงการอาคารเช่าสำหรับผู้มีรายได้น้อย จังหวัดพังงา (ตะกั่วป่า) ของการเคหะแห่งชาติ ระยะดำเนินการ (ต่อ)

องค์ประกอบทางสิ่งแวดล้อมและคุณค่าต่าง ๆ	ผลกระทบต่อสิ่งแวดล้อมที่สำคัญ	มาตรการป้องกันและแก้ไขผลกระทบสิ่งแวดล้อม	มาตรการติดตามตรวจสอบผลกระทบสิ่งแวดล้อม
3.8 การป้องกันอัคคีภัย (ต่อ)	<ul style="list-style-type: none"> ● ระบบท่อน้ำดับเพลิงและน้ำสำรองดับเพลิง เป็นระบบท่อน้ำประเภทที่ 1 โดยรับน้ำจากถังเก็บน้ำใช้ใต้ดิน ปริมาตร 140.00 ลูกบาศก์เมตร (แบ่งเป็นน้ำใช้ดับเพลิง 53.60 ลูกบาศก์เมตร และน้ำสำรองดับเพลิง 86.40 ลูกบาศก์เมตร) อัตราการใช้ น้ำดับเพลิง 2,880 ลิตร/นาที ดังนั้น เมื่อเกิดเหตุอัคคีภัย สามารถนำมาใช้สำรองดับเพลิงได้ประมาณ 30 นาที ก่อนที่ระดับเพลิงจะเข้ามาระงับเหตุเพลิงไหม้ 2. ระบบสัญญาณแจ้งเหตุเพลิงไหม้ โครงการติดตั้งระบบสัญญาณแจ้งเหตุเพลิงไหม้กระจายอยู่ตามจุดต่างๆ ทั่วบริเวณพื้นที่โครงการ มีรายละเอียดดังนี้ ● แผงควบคุมรวม (Fire Alarm Control Panel : FCP) เป็นส่วนควบคุมและตรวจสอบการทำงานของอุปกรณ์และส่วนต่างๆ ในระบบทั้งหมดจะประกอบด้วยวงจรตรวจสอบคอยรับสัญญาณจากอุปกรณ์เริ่มสัญญาณ, วงจรทดสอบการทำงาน, วงจรป้องกันระบบ, วงจรสัญญาณแจ้งการทำงานในสภาวะปกติ และภาวะขัดข้อง เช่น สายไฟจากอุปกรณ์ตรวจจับขาด, แบตเตอรี่ต่ำหรือไฟจ่ายตู้แผงควบคุมโดนตัดขาด เป็นต้น ตู้แผงควบคุม จะมีสัญญาณไฟและเสียงแสดงสภาวะต่างๆ บนหน้าตู้ โดยโครงการจะติดตั้งบริเวณห้องเครื่อง (ห้องควบคุม) ชั้นที่ 1 ● อุปกรณ์แจ้งเหตุเพลิงไหม้แบบมือกด (Manual Station : F) ชนิดสวิตช์ปุ่มกดฉุกเฉิน ใช้สำหรับแจ้งเหตุเพลิงไหม้ด้วยตัวบุคคล สังกานแจ้งด้วยการใช้มือกด (Push) ที่ตัวอุปกรณ์ เมื่อปล่อยนิ้วออกหน้าสัมผัส จะกลับสภาพเดิม โดยโครงการจะติดตั้งอุปกรณ์แจ้งเหตุเพลิงไหม้แบบใช้มือจำนวน 8 จุด บริเวณ โถงหน้าบันไดหลัก และโถงทางบันไดหนีไฟ 	<ul style="list-style-type: none"> (4) โครงการจัดให้มีจุดรวมพล จำนวน 1 จุด ขนาดพื้นที่ 61 ตารางเมตร (5) จัดให้มีพนักงานรักษาความปลอดภัย เพื่อดูแลความปลอดภัยในพื้นที่โครงการ (6) ติดป้ายแสดงวิธีการใช้อุปกรณ์ดับเพลิง อย่างชัดเจนที่จุดติดตั้งทุกจุด (7) จัดทำผังเส้นทางอพยพหนีไฟ ไปยังจุดรวมพล ติดไว้บริเวณทางเดินในอาคาร (8) จัดให้มีแผนฉุกเฉินเตรียมการสำหรับกรณีเกิดอัคคีภัย 	

เดือน กรกฎาคม 2562



(นายระวิน สุพัตกุล)

ผู้ช่วยผู้ว่าการ การเคหะแห่งชาติปฏิบัติราชการแทน
ผู้ว่าการการเคหะแห่งชาติ

เดือน กรกฎาคม 2562



(นางสาวจุฑารัตน์ บุญแก้ว)

ผู้อำนวยการด้านสิ่งแวดล้อม
บริษัท ภูเก็ต เอ็นไวรอนเมนทอล เซอร์วิส จำกัด



ตารางที่ 3 สรุปผลกระทบสิ่งแวดล้อม มาตรการป้องกันและแก้ไขผลกระทบสิ่งแวดล้อม และมาตรการติดตามตรวจสอบผลกระทบสิ่งแวดล้อม โครงการอาคารเช่าสำหรับ
 ผู้มีรายได้น้อย จังหวัดพังงา (ตะกั่วป่า) ของการเคหะแห่งชาติ ระยะดำเนินการ (ต่อ)

องค์ประกอบทาง สิ่งแวดล้อมและคุณค่าต่าง ๆ	ผลกระทบต่อสิ่งแวดล้อมที่สำคัญ	มาตรการป้องกันและแก้ไขผลกระทบ สิ่งแวดล้อม	มาตรการติดตามตรวจสอบ ผลกระทบสิ่งแวดล้อม
3.8 การป้องกันอัคคีภัย (ต่อ)	<ul style="list-style-type: none"> ● อุปกรณ์ส่งสัญญาณแจ้งเหตุเพลิงไหม้ด้วยเสียง (Alarm Bell : B) เมื่อได้รับสัญญาณจากระบบแจ้งเหตุเพลิงไหม้แบบใช้มือ อุปกรณ์ส่งสัญญาณจะทำหน้าที่ส่งสัญญาณเตือนด้วยเสียง โครงการมีการติดตั้งจำนวน 8 จุด บริเวณ โถงหน้าบันไดหลัก และโถงทางบันไดหนีไฟ ● อุปกรณ์ตรวจจับควัน (Smoke Detector : SD) ชนิด Photo Electric เหมาะสำหรับใช้ตรวจจับสัญญาณควันในระยะที่มีอนุภาคของควันที่ใหญ่ขึ้น Photoelectric Smoke Detector ทำงานโดยใช้หลักการสะท้อนของแสง เมื่อมีควันเข้ามาในตัวตรวจจับ ควันจะไปกระทบกับแสงที่ออกมาจาก Photometer ซึ่งไม่ได้ส่องตรงไปยังอุปกรณ์รับแสง Photo Receptor แต่แสงดังกล่าวบางส่วนจะสะท้อนอนุภาคควันและหักเหเข้าไปที่ Photo Receptor ทำให้วงจรตรวจจับของตัวตรวจจับควันส่ง สัญญาณแจ้ง Alarm โดย อุปกรณ์ตรวจจับควันจะติดตั้งกระจายอยู่ตามจุดต่างๆ ของอาคาร ซึ่งครอบคลุมทั่ว บริเวณพื้นที่โครงการ จำนวน 13 จุด ได้แก่ โถงทางเดิน ห้องไฟฟ้า และห้องเครื่อง เป็นต้น <p>3. ป้ายบอกชั้นและป้ายบอกทางหนีไฟ</p> <ul style="list-style-type: none"> ● ไฟส่องสว่างฉุกเฉิน (Emergency Light) พร้อมแบตเตอรี่ทำหน้าที่จ่ายกำลังไฟฟ้าในสภาวะที่ไฟฟ้าปกติเกิดขัดข้อง หลอดไฟ LED 2 x 6 W. พร้อมอุปกรณ์อัดประจุไฟฟ้าอัตโนมัติ โดยเครื่องสามารถจ่ายกระแสไฟต่อเนื่องนาน 2 ชั่วโมง ติดตั้งสูงจากระดับพื้น 2.25 เมตร เพื่อส่องสว่างให้สามารถมองเห็นได้ชัดเจนหากเกิดกรณีฉุกเฉิน โครงการมีการติดตั้งจำนวน 14 จุด บริเวณ โถงทางเดิน โถงหน้าบันไดหนีไฟ โถงทางเข้าออก บันไดหนีไฟ และบันไดหลัก 		

เดือน กรกฎาคม 2562



(นายระวิน สุพัตกุล)

ผู้ช่วยผู้ว่าการ การเคหะแห่งชาติปฏิบัติราชการแทน
 ผู้ว่าการการเคหะแห่งชาติ

เดือน กรกฎาคม 2562



(นางสาวจุฑารัตน์ บุญแก้ว)

ผู้อำนวยการด้านสิ่งแวดล้อม
 บริษัท ภูเก็ต เอ็นไวรอนเมนทอล เซอร์วิส จำกัด



ตารางที่ 3 สรุปผลกระทบสิ่งแวดล้อม มาตรการป้องกันและแก้ไขผลกระทบสิ่งแวดล้อม และมาตรการติดตามตรวจสอบผลกระทบสิ่งแวดล้อม โครงการอาคารเช่าสำหรับผู้มีรายได้น้อย จังหวัดพังงา (ตะกั่วป่า) ของการเคหะแห่งชาติ ระยะดำเนินการ (ต่อ)

องค์ประกอบทางสิ่งแวดล้อมและคุณค่าต่าง ๆ	ผลกระทบต่อสิ่งแวดล้อมที่สำคัญ	มาตรการป้องกันและแก้ไขผลกระทบสิ่งแวดล้อม	มาตรการติดตามตรวจสอบผลกระทบสิ่งแวดล้อม
3.8 การป้องกันอัคคีภัย (ต่อ)	<p>● ไฟป้ายบอกทางออกฉุกเฉิน ทำงานด้วยแบตเตอรี่ หลอดไฟ LED. พร้อมอุปกรณ์อัตโนมัติ ทั้งนี้โคมไฟป้ายทางออกฉุกเฉิน เครื่องสามารถจ่ายกระแสไฟต่อเนื่องนาน 2 ชั่วโมง ติดตั้งสูงจากระดับพื้น 2.25 เมตร เพื่อส่องสว่างให้สามารถมองเห็นได้ชัดเจนหากเกิดกรณีฉุกเฉิน โครงการมีการติดตั้งจำนวน 8 จุด บริเวณโถงทางเดิน และหน้าบันไดหนีไฟ</p> <p>4. แผนผังแบบแปลน และตำแหน่งที่ติดตั้งอุปกรณ์ดับเพลิงต่าง ๆ</p> <ul style="list-style-type: none"> - โครงการมีการติดป้ายแสดงวิธีการใช้อุปกรณ์ดับเพลิงอย่างชัดเจนที่จุดติดตั้งทุกจุด - โครงการมีการจัดทำผังเส้นทางอพยพหนีไฟ ไปยังจุดรวมพลเบื้องต้น ติดไว้บริเวณทางเดินในอาคาร - บริเวณชั้นล่างของอาคารจัดให้มีแบบแปลนแผนผังของแต่ละอาคารไว้ เพื่อให้สามารถตรวจสอบได้โดยสะดวก <p>5. ระบบไฟส่องสว่างสำรอง</p> <ul style="list-style-type: none"> - ไฟส่องสว่างฉุกเฉิน (Emergency Light) พร้อมแบตเตอรี่ทำหน้าที่จ่ายกำลังไฟฟ้าในสภาวะที่ไฟฟ้าปกติเกิดขัดข้อง หลอดไฟ LED 2 x 6 W. พร้อมอุปกรณ์อัตโนมัติ โดยเครื่องสามารถจ่ายกระแสไฟต่อเนื่องนาน 2 ชั่วโมง ติดตั้งสูงจากระดับพื้น 2.25 เมตร เพื่อส่องสว่างให้สามารถมองเห็นได้ชัดเจนหากเกิดกรณีฉุกเฉิน โครงการมีการติดตั้งจำนวน 14 จุด บริเวณ โถงทางเดิน โถงหน้าบันไดหนีไฟ โถงทางเข้าออก บันไดหนีไฟ และบันไดหลัก 		

เดือน กรกฎาคม 2562



(นายระวิน สุพัตกุล)

ผู้ช่วยผู้จัดการ การเคหะแห่งชาติปฏิบัติการแทน
ผู้จัดการการเคหะแห่งชาติ

เดือน กรกฎาคม 2562



(นางสาวจุฑารัตน์ บุญแก้ว)

ผู้อำนวยการด้านสิ่งแวดล้อม
บริษัท ภูเก็ต เอ็นไวรอนเม้นทอล เซอร์วิส จำกัด



ตารางที่ 3 สรุปผลกระทบสิ่งแวดล้อม มาตรการป้องกันและแก้ไขผลกระทบสิ่งแวดล้อม และมาตรการติดตามตรวจสอบผลกระทบสิ่งแวดล้อม โครงการอาคารเช่าสำหรับผู้มีรายได้น้อย จังหวัดพังงา (ตะกั่วป่า) ของการเคหะแห่งชาติ ระยะดำเนินการ (ต่อ)

องค์ประกอบทางสิ่งแวดล้อมและคุณค่าต่าง ๆ	ผลกระทบต่อสิ่งแวดล้อมที่สำคัญ	มาตรการป้องกันและแก้ไขผลกระทบสิ่งแวดล้อม	มาตรการติดตามตรวจสอบผลกระทบสิ่งแวดล้อม
3.8 การป้องกันอัคคีภัย (ต่อ)	<p>6. บันไดหนีไฟ</p> <ul style="list-style-type: none"> - โครงการจัดให้มีบันไดหลัก บันไดหนีไฟ และประตูลิ่วไฟของโครงการ มีรายละเอียดดังนี้ <ul style="list-style-type: none"> - บันไดหลัก จำนวน 1 แห่ง/ชั้น มีความกว้าง 1.50 เมตร มีชานพักกว้าง 1.775 เมตร ลูกตั้ง 0.175 เมตร และลูกนอน 0.30 เมตร - บันไดหนีไฟ เป็นบันไดหนีไฟภายในอาคาร จำนวน 1 แห่ง/ชั้น มีความกว้าง 0.80 เมตร มีชานพักกว้าง 1.275 เมตร ลูกตั้ง 0.20 เมตร และลูกนอน 0.25 เมตร - โครงการจัดให้บันไดหนีไฟมีความลาดชันที่น้อยกว่า 60 องศา - บันไดหนีไฟภายในโครงการ มีความกว้าง 0.80 เมตร มีผนังที่ปกก่อสร้างด้วยวัสดุถาวรที่เป็นวัสดุทนไฟกันโดยรอบ - ประตูบันไดหนีไฟของอาคาร เป็นประตูบานเหล็ก ทนไฟได้ 2 ชั่วโมง มีก้านโยกชนิดผลักเปิดออกสู่ภายนอก พร้อมติดตั้งโซ่ข้อพันด้านในเพื่อบังคับให้ประตูปิดได้เอง มีความกว้าง 0.80 เมตร สูง 2.00 เมตร ไม่มีธรณีประตูกัน 		

เดือน กรกฎาคม 2562



(นายระวิน สุพัตกุล)

ผู้ช่วยผู้จัดการ การเคหะแห่งชาติปฏิบัติราชการแทน
ผู้ว่าการการเคหะแห่งชาติ

เดือน กรกฎาคม 2562



(นางสาวจุฑารัตน์ บุญแก้ว)

ผู้อำนวยการด้านสิ่งแวดล้อม
บริษัท ภูเก็ต เอ็นไวรอนเมนทอล เซอร์วิส จำกัด



ตารางที่ 3 สรุปผลกระทบสิ่งแวดล้อม มาตรการป้องกันและแก้ไขผลกระทบสิ่งแวดล้อม และมาตรการติดตามตรวจสอบผลกระทบสิ่งแวดล้อม โครงการอาคารเช่าสำหรับผู้มีรายได้น้อย จังหวัดพังงา (ตะกั่วป่า) ของการเคหะแห่งชาติ ระยะดำเนินการ (ต่อ)

องค์ประกอบทางสิ่งแวดล้อมและคุณค่าต่าง ๆ	ผลกระทบต่อสิ่งแวดล้อมที่สำคัญ	มาตรการป้องกันและแก้ไขผลกระทบสิ่งแวดล้อม	มาตรการติดตามตรวจสอบผลกระทบสิ่งแวดล้อม
3.8 การป้องกันอัคคีภัย (ต่อ)	<p>7. สายล่อฟ้า</p> <ul style="list-style-type: none"> - โครงการจะมีระบบป้องกันอันตรายจากฟ้าผ่ากรณีเกิดฟ้าผ่าบริเวณหลังคาของอาคารในโครงการ และติดตั้งสายดินทั่วทั้งโครงการ มีรายละเอียดดังนี้ <ul style="list-style-type: none"> - ตัวนำล่อฟ้า (Air Terminal) เป็นเสาแหลมหรือลักษณะเป็นสามง่ามที่คอยรับประจุไฟฟ้า (สายฟ้า) รัศมีครอบคลุมตัวอาคาร ติดตั้งอยู่บนสุดส่วนสูงของอาคารหรือกระจายอยู่เพื่อให้รัศมีการป้องกันครอบคลุมตัวอาคารทั้งหมด - สายดิน (Ground Rod) เป็นแท่งโลหะทองแดง ขนาดเส้นผ่านศูนย์กลางไม่น้อยกว่า 16 มิลลิเมตร ยาว 2.40 เมตร ผึงลึกลงไปดิน และมีค่าความต้านทานของดินน้อยกว่า 5 โอห์ม - สายตัวนำลงดิน (Down Conductor) ขนาดพื้นที่หน้าตัดสายไม่น้อยกว่า 50 ตารางมิลลิเมตร ใช้ลวดทองแดงที่มีขนาดใหญ่เพียงพอแก่การนำประจุไฟฟ้าลงสู่ดินได้อย่างรวดเร็ว โดยต่อสายตัวนำลงดินนี้เข้ากับหลักล่อฟ้าตามมาตรฐานตัวนำลงดินนี้จะสร้างขึ้นมาพิเศษเพื่อใช้ระบบป้องกันฟ้าผ่าโดยเฉพาะ <p>2) ความสามารถในการหนีไฟ</p> <p>โครงการจัดให้มีบันไดหลัก บันไดหนีไฟ และประตูหนีไฟของโครงการ มีรายละเอียดดังนี้</p> <ul style="list-style-type: none"> • บันไดหลัก จำนวน 1 แห่ง/ชั้น มีความกว้าง 1.50 เมตร มีชานพักกว้าง 1.775 เมตร ลูกตั้ง 0.175 เมตร และลูกนอน 0.30 เมตร • บันไดหนีไฟ เป็นบันไดหนีไฟภายในอาคาร จำนวน 1 แห่ง/ชั้น มีความกว้าง 0.80 เมตร มีชานพักกว้าง 1.275 เมตร ลูกตั้ง 0.20 เมตร และลูกนอน 0.25 เมตร 		

เดือน กรกฎาคม 2562



(นายระวิน สุพัตกุล)

ผู้ช่วยผู้ว่าการ การเคหะแห่งชาติปฏิบัติราชการแทน
ผู้ว่าการการเคหะแห่งชาติ

เดือน กรกฎาคม 2562

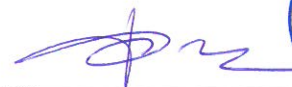

(นางสาวจุฑารัตน์ บุญแก้ว)

ผู้อำนวยการด้านสิ่งแวดล้อม
บริษัท ภูเก็ต เอ็นไวรอนเมนทอล เซอร์วิส จำกัด



ตารางที่ 3 สรุปผลกระทบสิ่งแวดล้อม มาตรการป้องกันและแก้ไขผลกระทบสิ่งแวดล้อม และมาตรการติดตามตรวจสอบผลกระทบสิ่งแวดล้อม โครงการอาคารเช่าสำหรับผู้มีรายได้น้อย จังหวัดพังงา (ตะกั่วป่า) ของการเคหะแห่งชาติ ระยะดำเนินการ (ต่อ)

องค์ประกอบทางสิ่งแวดล้อมและคุณค่าต่าง ๆ	ผลกระทบต่อสิ่งแวดล้อมที่สำคัญ	มาตรการป้องกันและแก้ไขผลกระทบต่อสิ่งแวดล้อม	มาตรการติดตามตรวจสอบผลกระทบต่อสิ่งแวดล้อม
3.8 การป้องกันอัคคีภัย (ต่อ)	<p>3) ความเหมาะสมของตำแหน่ง ความเพียงพอของพื้นที่จตุรรวมพล</p> <p>โครงการจะจัดให้มีการซักซ้อมการอพยพหนีไฟ เป็นประจำอย่างน้อยปีละ 1 ครั้ง โดยจะประสานงานให้วิทยากรจากหน่วยงานป้องกันและบรรเทาสาธารณภัยเทศบาลเมืองตะกั่วป่า มาฝึกอบรมให้เป็นประจำ โดยเมื่อเกิดเหตุเพลิงไหม้ทุกคนจะไปรวมตัวกันที่จตุรรวมพลภายในโครงการ ซึ่งโครงการจะจัดทำผังเส้นทางอพยพหนีไฟจากจุดต่างๆ ไปยังจตุรรวมพล ติดไว้ภายในห้องพักและบริเวณทางเดินในอาคาร เพื่อให้ผู้ที่อยู่ในอาคารสามารถหนีไฟไปยังจตุรรวมพลได้อย่างรวดเร็ว</p> <p>นอกจากนี้ โครงการจะจัดให้มีเจ้าหน้าที่รับผิดชอบประจำภายในอาคาร ซึ่งเมื่อเกิดเหตุเพลิงไหม้จะต้องเข้าประจำในอาคารที่รับผิดชอบ เพื่อแจ้งเหตุการณ์ให้ผู้ให้บริการรับทราบ และควบคุมไม่ให้ตื่นตระหนก จากนั้นจะนำทางผู้ประสบภัยลงบันได มายังจตุรรวมพลที่กำหนดไว้</p> <p>โครงการจัดให้มีจตุรรวมพลมีพื้นที่ 61.00 ตารางเมตร คิดเป็นสัดส่วนของพื้นที่จตุรรวมพลต่อผู้พักอาศัยภายในโครงการเท่ากับ 0.26 ตารางเมตร/คน หรือ 3.89 คน/ตารางเมตร เมื่อคิดผู้อยู่อาศัยในโครงการสูงสุด 237 คน (รวมจำนวนพนักงาน) ซึ่งเพียงพอตามเกณฑ์ของสำนักงานนโยบายและแผนทรัพยากรธรรมชาติและสิ่งแวดล้อม ที่กำหนดไว้อย่างน้อย 0.25 ตารางเมตร/คน หรือไม่เกิน 4 คน/ตารางเมตร โดยพื้นที่จตุรรวมพลเป็นพื้นที่ที่จัดให้เป็นถนนด้านหน้าโครงการ ผู้พักอาศัยจากอาคารสามารถเข้าถึงได้โดยง่าย สำหรับการอพยพคนจากจตุรรวมพลไปสู่ภายนอกโครงการ ก็มีความสะดวกและปลอดภัย เนื่องจากเส้นทางที่ผู้พักอาศัยในโครงการสามารถอพยพออกนอกพื้นที่โครงการนั้น เป็นถนนบริเวณด้านหน้าอาคาร ซึ่งจะไม่มีสิ่งก่อสร้างกีดขวางเส้นทางอพยพ ทำให้สามารถออกนอกพื้นที่โครงการได้อย่างสะดวก รวดเร็วและมีความปลอดภัย ดังนั้น จตุรรวมพลของโครงการจึงมีความเหมาะสมทั้งในแง่ขนาดของพื้นที่ที่เพียงพอ ตำแหน่งที่สะดวกในการเข้าถึง และเหมาะสมในแง่การจัดการ</p>		

เดือน กรกฎาคม 2562



(นายระวิน สุพัตกุล)

ผู้ช่วยผู้ว่าการ การเคหะแห่งชาติปฏิบัติราชการแทน
ผู้ว่าการการเคหะแห่งชาติ

เดือน กรกฎาคม 2562



(นางสาวจุฑารัตน์ บุญแก้ว)

ผู้อำนวยการด้านสิ่งแวดล้อม
บริษัท ภูเก็ต เอ็นไวรอนเมนทอล เซอร์วิส จำกัด



ตารางที่ 3 สรุปผลกระทบสิ่งแวดล้อม มาตรการป้องกันและแก้ไขผลกระทบสิ่งแวดล้อม และมาตรการติดตามตรวจสอบผลกระทบสิ่งแวดล้อม โครงการอาคารเช่าสำหรับผู้มีรายได้น้อย จังหวัดพังงา (ตะกั่วป่า) ของการเคหะแห่งชาติ ระยะดำเนินการ (ต่อ)

องค์ประกอบทางสิ่งแวดล้อมและคุณค่าต่าง ๆ	ผลกระทบต่อสิ่งแวดล้อมที่สำคัญ	มาตรการป้องกันและแก้ไขผลกระทบสิ่งแวดล้อม	มาตรการติดตามตรวจสอบผลกระทบสิ่งแวดล้อม
3.8 การป้องกันอัคคีภัย (ต่อ)	<p>อย่างไรก็ตาม จตุรรมพลดังกล่าวข้างต้น เป็นจตุรรมพลที่กำหนดไว้ในเบื้องต้นเท่านั้น ซึ่งหากในอนาคตเมื่อโครงการเปิดดำเนินการ จะจัดให้มีการซักซ้อมอพยพหนีไฟเป็นประจำอย่างน้อยปีละ 1 ครั้ง โดยในการซักซ้อมอพยพหนีไฟ โครงการจะประสานกับเจ้าหน้าที่ดับเพลิงของหน่วยงานป้องกันและบรรเทาสาธารณภัยเทศบาลเมืองตะกั่วป่า ในการที่จะกำหนดจตุรรมพลที่เหมาะสมในสภาวะการณ์ขณะนั้นต่อไป</p> <p>4) ประเมินความสามารถในการให้บริการระดับอัคคีภัยของหน่วยงานที่รับผิดชอบ</p> <p>เทศบาลเมืองตะกั่วป่า มีศักยภาพทางด้านบริการด้านความปลอดภัยในชีวิตและทรัพย์สินอยู่ในระดับสูง โดยเปรียบเทียบจากพื้นที่ที่อยู่ในความรับผิดชอบและความสามารถในการให้บริการการควบคุมดูแล กล่าวคือ ความพร้อมสูงทั้งด้านอัตรากำลังพนักงาน เจ้าหน้าที่ และวัสดุอุปกรณ์เครื่องมือ เครื่องใช้ต่างๆ อย่างครบครัน (แผนพัฒนาท้องถิ่นสี่ปี (พ.ศ.2561-2564) เทศบาลเมืองตะกั่วป่า) ข้าราชการ/พนักงานส่วนท้องถิ่น จำนวน 2 อัตรา, ลูกจ้างประจำ จำนวน 7 อัตรา, พนักงานจ้างตามภารกิจ จำนวน 16 อัตรา และพนักงานจ้างทั่วไป จำนวน 5 อัตรา</p> <p>นอกจากนี้ เทศบาลยังมีการฝึกอบรมอาสาสมัครป้องกันภัยฝ่ายพลเรือน เพื่อเสริมสร้างความรู้และทักษะในการให้ความช่วยเหลือทางด้านสาธารณภัยต่างๆ แก่ผู้เข้ารับการอบรม ปัจจุบัน เทศบาลเมืองตะกั่วป่า มีสมาชิกอาสาสมัครป้องกันภัยฝ่ายพลเรือนจำนวน 102 คน ทั้งนี้ความพร้อมด้านวัสดุอุปกรณ์เครื่องมือ เครื่องใช้ ในการปฏิบัติหน้าที่ด้านการป้องกันอัคคีภัย ได้แก่ รถยนต์ดับเพลิง จำนวน 2 คัน, รถยนต์บรรทุกน้ำ จำนวน 5 คัน และเครื่องดับเพลิงชนิดหาลาม จำนวน 2 คัน</p>		

เดือน กรกฎาคม 2562



(นายระวิน สุพัตกุล)

ผู้ช่วยผู้ว่าการ การเคหะแห่งชาติปฏิบัติราชการแทน
ผู้ว่าการการเคหะแห่งชาติ

เดือน กรกฎาคม 2562



(นางสาวจุฑารัตน์ บุญแก้ว)

ผู้อำนวยการด้านสิ่งแวดล้อม
บริษัท ภูเก็ต เอ็นไวรอนเมนทอล เซอร์วิส จำกัด



ตารางที่ 3 สรุปผลกระทบสิ่งแวดล้อม มาตรการป้องกันและแก้ไขผลกระทบสิ่งแวดล้อม และมาตรการติดตามตรวจสอบผลกระทบสิ่งแวดล้อม โครงการอาคารเช่าสำหรับผู้มีรายได้น้อย จังหวัดพังงา (ตะกั่วป่า) ของการเคหะแห่งชาติ ระยะดำเนินการ (ต่อ)

องค์ประกอบทางสิ่งแวดล้อมและคุณค่าต่าง ๆ	ผลกระทบต่อสิ่งแวดล้อมที่สำคัญ	มาตรการป้องกันและแก้ไขผลกระทบสิ่งแวดล้อม	มาตรการติดตามตรวจสอบผลกระทบสิ่งแวดล้อม
3.8 การป้องกันอัคคีภัย (ต่อ)	<p>ในเขตเทศบาลมีสถานีดับเพลิง 2 แห่ง และตั้งอยู่ในเขตชุมชนซึ่งหากมีเหตุสาธารณภัยต่างๆ ในพื้นที่เทศบาลสามารถให้การช่วยเหลือได้อย่างทันท่วงที สำหรับพื้นที่โครงการอยู่ห่างจากสถานีดับเพลิงตะกั่วป่า 1 เป็นระยะประมาณ 1.77 กิโลเมตรสามารถเดินทางมาถึงโครงการ เพื่อระงับเหตุภายใน 2 นาที (ขึ้นอยู่กับสภาพการจราจรและช่วงเวลาที่เกิดเหตุ)</p> <p>จากการประเมินความเพียงพอของระบบป้องกันอัคคีภัยของโครงการ ความสามารถในการหนีไฟ ความเหมาะสมของตำแหน่งและความเพียงพอของพื้นที่จุดรวมพล และความสามารถในการให้บริการระงับอัคคีภัยของหน่วยงานที่รับผิดชอบพบว่า ผลกระทบด้านอัคคีภัยที่มีต่อโครงการจึงอยู่ในระดับต่ำ</p>		

เดือน กรกฎาคม 2562



(นายระวิน สุพัตกุล)

ผู้ช่วยผู้ว่าการ การเคหะแห่งชาติปฏิบัติราชการแทน
ผู้ว่าการการเคหะแห่งชาติ

เดือน กรกฎาคม 2562

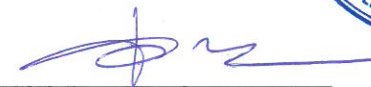

(นางสาวจุฑารัตน์ บุญแก้ว)

ผู้อำนวยการด้านสิ่งแวดล้อม
บริษัท ภูเก็ต เอ็นไวรอนเมนทอล เซอร์วิส จำกัด



ตารางที่ 3 สรุปผลกระทบสิ่งแวดล้อม มาตรการป้องกันและแก้ไขผลกระทบสิ่งแวดล้อม และมาตรการติดตามตรวจสอบผลกระทบสิ่งแวดล้อม โครงการอาคารเช่าสำหรับผู้มีรายได้น้อย จังหวัดพังงา (ตะกั่วป่า) ของการเคหะแห่งชาติ ระยะดำเนินการ (ต่อ)

องค์ประกอบทางสิ่งแวดล้อมและคุณค่าต่าง ๆ	ผลกระทบต่อสิ่งแวดล้อมที่สำคัญ	มาตรการป้องกันและแก้ไขผลกระทบสิ่งแวดล้อม	มาตรการติดตามตรวจสอบผลกระทบสิ่งแวดล้อม
3.9 การระบายอากาศและความร้อน	<p>1) การระบายอากาศ โครงการจัดให้ระบายอากาศภายในตัวอาคารโดยวิธีธรรมชาติและวิธีกล ดังนี้</p> <ul style="list-style-type: none"> การระบายอากาศโดยธรรมชาติ ซึ่งจะใช้เฉพาะกับห้องที่มีผนังด้านนอกอาคารอย่างน้อยหนึ่งด้านโดยจัดให้มีช่องเปิดสู่ภายนอกอาคารได้ เช่น ประตู หน้าต่างหรือบานเกล็ด โดยโครงการได้จัดให้มีการระบายอากาศโดยวิธีธรรมชาติของบริเวณต่างๆ ภายในอาคาร คือ บริเวณห้องพักจะมีช่องหน้าต่างที่สามารถระบายอากาศกรณีที่อุณหภูมิภายนอกต่ำทำให้เกิดการระบายอากาศที่ตีเข้าสู่ห้องพักภายในอาคารได้ รายละเอียดดังนี้ <p>พื้นที่ห้องน้ำ การระบายอากาศภายในพื้นที่ห้องน้ำใช้การระบายอากาศแบบ Natural Ventilation กำหนดค่าการออกแบบตามมาตรฐาน วสท. 3003-40 และ Carrier Hand Book ซึ่งตามมาตรฐาน วสท. กำหนดให้พื้นที่สุทธิของช่องเปิดต้องมากกว่า 10% ของพื้นที่ห้อง และ Carrier Hand Book กำหนดให้ต้องมีอากาศหมุนเวียน 5-10 AC/hr โดยโครงการจัดให้มีช่องเปิดและอัตราการหมุนเวียนของอากาศอยู่ที่ 10.08 และ 6.33 AC/hr ซึ่งเพียงพอสำหรับการใช้งาน</p> <p>พื้นที่ห้องพัก การระบายอากาศภายในพื้นที่ห้องน้ำใช้การระบายอากาศแบบ Natural Ventilation กำหนดค่าการออกแบบตามมาตรฐาน วสท. 3003-40 และ Carrier Hand Book ซึ่งตามมาตรฐาน วสท. กำหนดให้พื้นที่สุทธิของช่องเปิดต้องมากกว่า 10% ของพื้นที่ห้อง และ Carrier Hand Book กำหนดให้ต้องมีอากาศหมุนเวียน 4-7 AC/hr โดยโครงการจัดให้มีช่องเปิดและอัตราการหมุนเวียนของอากาศอยู่ที่ 10.22% และ 6.25 AC/hr ซึ่งเพียงพอสำหรับการใช้งาน</p>	<p>(1) ดูแลตรวจสอบอุปกรณ์ที่ใช้ระบายอากาศให้สามารถใช้งานได้อยู่เสมอ</p> <p>(2) ติดตั้งป้ายห้ามติดเครื่องยนต์ทิ้งไว้ภายในบริเวณที่จอดรถ ให้สามารถสังเกตเห็นได้อย่างชัดเจนและทั่วถึง</p> <p>(3) จัดให้มีไม้ยืนต้นภายในโครงการให้มากที่สุด เพื่อลดความร้อนจากการระบายอากาศของเครื่องปรับอากาศ</p>	-

เดือน กรกฎาคม 2562



(นายระวิน สุพัตกุล)

ผู้ช่วยผู้อำนวยการ การเคหะแห่งชาติปฏิบัติราชการแทน
 ผู้ว่าการการเคหะแห่งชาติ

เดือน กรกฎาคม 2562



(นางสาวจุฑารัตน์ บุญแก้ว)

ผู้อำนวยการด้านสิ่งแวดล้อม
 บริษัท ภูเก็ต เอ็นไวรอนเมนทอล เซอร์วิส จำกัด



ตารางที่ 3 สรุปผลกระทบสิ่งแวดล้อม มาตรการป้องกันและแก้ไขผลกระทบสิ่งแวดล้อม และมาตรการติดตามตรวจสอบผลกระทบสิ่งแวดล้อม โครงการอาคารเช่าสำหรับผู้มีรายได้น้อย จังหวัดพังงา (ตะกั่วป่า) ของการเคหะแห่งชาติ ระยะดำเนินการ (ต่อ)

องค์ประกอบทางสิ่งแวดล้อมและคุณค่าต่าง ๆ	ผลกระทบต่อสิ่งแวดล้อมที่สำคัญ	มาตรการป้องกันและแก้ไขผลกระทบสิ่งแวดล้อม	มาตรการติดตามตรวจสอบผลกระทบสิ่งแวดล้อม
3.9 การระบายอากาศและความร้อน (ต่อ)	<p>2) ความหนาแน่นของผู้พักอาศัย</p> <p>จำนวนผู้อยู่อาศัยในโครงการ พบว่า โครงการมีจำนวนผู้อยู่อาศัยสูงสุด 237 คน ในขณะที่โครงการมีพื้นที่ใช้สอยรวมเท่ากับ 2,841.93 ตารางเมตร คิดเป็นความหนาแน่น เท่ากับ 0.083 คน/ตารางเมตร หรือ 11.99 ตารางเมตร/คน ซึ่งจัดว่ามีจำนวนผู้พักอาศัยภายในโครงการที่ไม่หนาแน่นมากนัก ความร้อนที่ระบายออกจากผู้พักอาศัยเหล่านี้จะอยู่ในตัวอาคาร ซึ่งมีระบบระบายอากาศรองรับอยู่แล้ว จึงไม่มีผลกระทบต่อพื้นที่ภายนอกแต่อย่างใด ดังนั้น จึงส่งผลกระทบในระดับต่ำด้านการระบายอากาศและความร้อน</p>		
<p>4. คุณค่าต่อคุณภาพชีวิต</p> <p>4.1 สภาพสังคมและเศรษฐกิจ</p>	<p>เมื่อเปิดดำเนินการ โครงการจะก่อให้เกิดผลดีต่อสภาพเศรษฐกิจโดยรวมของท้องถิ่น เนื่องจากจะมีการจ้างแรงงานท้องถิ่นเข้ามาทำงานภายในโครงการ ซึ่งการจ้างงานพนักงานส่งผลกระทบด้านบวกต่ออาชีพและรายได้ของคนในท้องถิ่นเพียงเล็กน้อย เนื่องจากมีการจ้างงานพนักงานไม่มาก โดยทางโครงการได้จ้างแรงงานในท้องถิ่นเป็นพนักงานเป็นอันดับแรก รวมทั้งส่งเสริม สนับสนุน กิจกรรมทางสังคมต่างๆ ของท้องถิ่น เพื่อสร้างความสัมพันธ์อันดีกับชุมชน</p>	<p>(1) โครงการจะพิจารณาปรับประชาชนในท้องถิ่นเพื่อเข้าทำงานก่อน เพื่อเป็นการส่งเสริมการมีรายได้ของประชาชนในท้องถิ่น และสนับสนุนพร้อมส่งเสริมกิจกรรมและประเพณีของท้องถิ่น และกิจกรรมทางศาสนา</p> <p>(2) จัดให้มีเจ้าหน้าที่ของโครงการสำหรับติดตามและประชาสัมพันธ์ รวมถึงรับฟังความคิดเห็นของประชาชน โดยรอบอย่างสม่ำเสมอ</p> <p>(3) กำหนดให้มีระเบียบปฏิบัติควบคุมการอยู่อาศัยของผู้พักอาศัยในโครงการ ได้แก่</p>	-

เดือน กรกฎาคม 2562



(นายระวิน สุพัตกุล)

ผู้ช่วยผู้ว่าการ การเคหะแห่งชาติปฏิบัติราชการแทน
ผู้ว่าการการเคหะแห่งชาติ

เดือน กรกฎาคม 2562



(นางสาวจุฑารัตน์ บุญแก้ว)

ผู้อำนวยการด้านสิ่งแวดล้อม
บริษัท ภูเก็ต เอ็นไวรอนเมนทอล เซอร์วิส จำกัด



ตารางที่ 3 สรุปผลกระทบสิ่งแวดล้อม มาตรการป้องกันและแก้ไขผลกระทบสิ่งแวดล้อม และมาตรการติดตามตรวจสอบผลกระทบสิ่งแวดล้อม โครงการอาคารเช่าสำหรับผู้มีรายได้น้อย จังหวัดพังงา (ตะกั่วป่า) ของการเคหะแห่งชาติ ระยะดำเนินการ (ต่อ)

องค์ประกอบทางสิ่งแวดล้อม และคุณค่าต่าง ๆ	ผลกระทบต่อสิ่งแวดล้อมที่สำคัญ	มาตรการป้องกันและแก้ไขผลกระทบสิ่งแวดล้อม	มาตรการติดตามตรวจสอบผลกระทบสิ่งแวดล้อม
4.1 สภาพสังคมและเศรษฐกิจ (ต่อ)		<ul style="list-style-type: none"> - จะต้องไม่นำวัตถุระเบิด วัตถุไวไฟ แก๊สหุงต้ม หรือวัสดุอุปกรณ์ใดๆ อันจะก่อให้เกิดอัคคีภัยได้ เข้ามาภายในบริเวณอาคารโดยเด็ดขาด - กรณีผ่านเข้า-ออกบริเวณภายในอาคาร โปรดให้ความร่วมมือกับเจ้าหน้าที่ ปฏิบัติตามกฎหมายระเบียบที่ฝ่ายจัดการโครงการกำหนดไว้อย่างเคร่งครัด - ห้ามเทน้ำหรือทิ้งเศษอาหาร ขยะหรือสิ่งของต่างๆ ออกไปนอกระเบียง ห้องพัก และห้ามทิ้งน้ำปุน เศษวัสดุตกแต่งก่อสร้าง ผ่าฉนวนย และน้ำที่เป็นตะกอนจับแข็ง ลงในท่อระบายน้ำทิ้งโสภณภัณฑ์โดยเด็ดขาด - ห้ามกระทำการติดสิ่งพิมพ์ เครื่องหมายสัญลักษณ์ป้ายโฆษณาทุกชนิด ในบริเวณพื้นที่ส่วนกลางและประตูหน้าต่าง ผ่นระเบียงหรือส่วนใดภายนอกห้องพัก - ผู้ใช้บริการต้องให้ความร่วมมือกับเจ้าหน้าที่รักษาความปลอดภัย - ปฏิบัติตามกฎหมายระเบียบจราจร การนำรถเข้า-ออกภายในโครงการอย่างเคร่งครัด - ไม่อนุญาตให้ใช้ประโยชน์ห้องพักนำสัตว์เข้ามาเลี้ยงภายในห้องพักและไว้ในบริเวณอาคารโดยไม่มีข้อยกเว้น <p>(4) หากได้รับการร้องเรียนจากผู้พักอาศัยโดยรอบว่าได้รับความเดือดร้อนรำคาญจากกิจกรรมการดำเนินการของโครงการต้องดำเนินการแก้ไขปัญหาความเดือดร้อนรำคาญให้แล้วเสร็จโดยเร็วที่สุด</p> <p>(5) โครงการได้ออกข้อกำหนดจำกัดจำนวนผู้เข้าพักต่อห้องไม่เกิน 3 คน โดยระบุเป็นข้อตกลงในสัญญาเช่าระหว่างผู้เช่ากับเจ้าของโครงการ</p>	

เดือน กรกฎาคม 2562



(นายระวิน สุพัตกุล)

ผู้ช่วยผู้ว่าการ การเคหะแห่งชาติปฏิบัติราชการแทน
ผู้ว่าการการเคหะแห่งชาติ

เดือน กรกฎาคม 2562

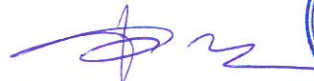

(นางสาวจุฑารัตน์ บุญแก้ว)

ผู้อำนวยการด้านสิ่งแวดล้อม
บริษัท ภูเก็ต เอ็นไวรอนเมนทอล เซอร์วิส จำกัด



ตารางที่ 3 สรุปผลกระทบสิ่งแวดล้อม มาตรการป้องกันและแก้ไขผลกระทบสิ่งแวดล้อม และมาตรการติดตามตรวจสอบผลกระทบสิ่งแวดล้อม โครงการอาคารเช่าสำหรับผู้มีรายได้น้อย จังหวัดพังงา (ตะกั่วป่า) ของการเคหะแห่งชาติ ระยะดำเนินการ (ต่อ)

องค์ประกอบทางสิ่งแวดล้อมและคุณค่าต่าง ๆ	ผลกระทบต่อสิ่งแวดล้อมที่สำคัญ	มาตรการป้องกันและแก้ไขผลกระทบสิ่งแวดล้อม	มาตรการติดตามตรวจสอบผลกระทบสิ่งแวดล้อม
4.2 สุขภาพ	ปัญหาเกี่ยวกับสัตว์ ที่จะตามมาเมื่อมีการดำเนินโครงการ ได้แก่ สุนัขจรจัด โครงการจะกำหนดมาตรการควบคุมสัตว์นำโรคต่างๆ เช่น นกพิราบ และหนู โดยอาจมีข้อบังคับหรือระเบียบเกี่ยวกับการห้ามให้อาหารสัตว์ การจัดเก็บอุปกรณ์เพื่อไม่ให้เป็นที่ล่อลวงและเชื้อโรค	<ol style="list-style-type: none"> (1) ระบุข้อตกลงในสัญญาเช่าว่าห้ามนำสัตว์ทุกชนิดเข้ามาภายในโครงการและที่พักอาศัย เพื่อให้ผู้เช่ารับทราบข้อตกลงดังกล่าว (2) ติดป้ายไม่อนุญาตให้นำสัตว์ทุกชนิดเข้ามาภายในพื้นที่โครงการและที่พักอาศัย บริเวณทางเข้าอาคารทุกอาคาร (3) ติดป้ายไม่อนุญาตให้อาหารสัตว์ภายในพื้นที่โครงการ พร้อมระบุในระเบียบการเข้าพัก (4) กำหนดโทษสำหรับกรณีผู้ฝ่าฝืน โดยเริ่มจากการตักเตือนจนไปถึงการให้ออก เพื่อประโยชน์ของส่วนรวมเป็นหลัก (5) ที่พักมูลฝอยประจำอาคาร จัดภาชนะรองรับมูลฝอยที่มีฝาปิดชิด จำนวนมากเพียงพอในการรองรับมูลฝอยที่เกิดขึ้น พร้อมสร้างหลังคาและรั้วรอบที่พักรวมมูลฝอย เพื่อป้องกันสัตว์เข้าไปคุ้ยเขี่ยใช้เป็นแหล่งอาหาร (6) ตรวจสอบสภาพภาชนะรองรับมูลฝอยเป็นประจำสม่ำเสมอ เพื่อป้องกันแมลงและสัตว์พาหะนำโรคใช้เป็นที่อยู่อาศัย แหล่งอาหาร กรณีที่พบว่าภาชนะรองรับมูลฝอยชำรุดหรือเสียหายต้องซ่อมแซมหรือเปลี่ยนใหม่ (7) จัดเจ้าหน้าที่เก็บกวาดทำความสะอาดกรณีพบมูลฝอย และล้างทำความสะอาดกรณีพบน้ำชะมูลฝอย บริเวณที่พักรวมมูลฝอยประจำอาคารอย่างสม่ำเสมอ 	

เดือน กรกฎาคม 2562



(นายระวิน สุพัตกุล)

ผู้ช่วยผู้ว่าการ การเคหะแห่งชาติปฏิบัติราชการแทน
ผู้ว่าการการเคหะแห่งชาติ

เดือน กรกฎาคม 2562



(นางสาวจุฑารัตน์ บุญแก้ว)

ผู้อำนวยการด้านสิ่งแวดล้อม
บริษัท ภูเก็ต เอ็นไวรอนเมนทอล เซอร์วิส จำกัด



ตารางที่ 3 สรุปผลกระทบสิ่งแวดล้อม มาตรการป้องกันและแก้ไขผลกระทบสิ่งแวดล้อม และมาตรการติดตามตรวจสอบผลกระทบสิ่งแวดล้อม โครงการอาคารเช่าสำหรับผู้มีรายได้น้อย จังหวัดพังงา (ตะกั่วป่า) ของการเคหะแห่งชาติ ระยะดำเนินการ (ต่อ)

องค์ประกอบทางสิ่งแวดล้อมและคุณค่าต่าง ๆ	ผลกระทบต่อสิ่งแวดล้อมที่สำคัญ	มาตรการป้องกันและแก้ไขผลกระทบสิ่งแวดล้อม	มาตรการติดตามตรวจสอบผลกระทบสิ่งแวดล้อม
4.2 สุขภาพ (ต่อ)		(8) จัดเจ้าหน้าที่ล้างทำความสะอาดอาคารพักมุลอยรวมสัปดาห์ละ 1 ครั้ง (9) กำจัดแหล่งน้ำขังภายในโครงการอย่างสม่ำเสมอ เพื่อทำลายแหล่งเพาะพันธุ์ยุง (10) รดน้ำต้นไม้โดยใช้น้ำที่มีความเหมาะสม ไม่มากเกินไปจนเกิดแหล่งน้ำขัง (11) ออกระเบียบให้ผู้พักอาศัยนำมูลฝอยจากห้องพักไปทิ้งยังภาชนะที่ทางโครงการจัดเตรียมไว้เท่านั้น (12) ประชาสัมพันธ์ให้ผู้พักอาศัยช่วยกันรักษาความสะอาดบริเวณส่วนกลางที่มีการใช้ประโยชน์ร่วมกันอยู่เสมอ เช่น โถงทางเดิน ทางเท้า พื้นที่สีเขียว เป็นต้น	

เดือน กรกฎาคม 2562



(นายระวิน สุพัตกุล)

ผู้ช่วยผู้อำนวยการ การเคหะแห่งชาติปฏิบัติราชการแทน
ผู้อำนวยการการเคหะแห่งชาติ

เดือน กรกฎาคม 2562

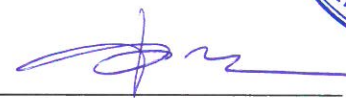

(นางสาวจุฑารัตน์ บุญแก้ว)

ผู้อำนวยการด้านสิ่งแวดล้อม
บริษัท ภูเก็ต เอ็นไวรอนเมนทอล เซอร์วิส จำกัด



ตารางที่ 3 สรุปผลกระทบสิ่งแวดล้อม มาตรการป้องกันและแก้ไขผลกระทบสิ่งแวดล้อม และมาตรการติดตามตรวจสอบผลกระทบสิ่งแวดล้อม โครงการอาคารเช่าสำหรับผู้มีรายได้น้อย จังหวัดพังงา (ตะกั่วป่า) ของการเคหะแห่งชาติ ระยะดำเนินการ (ต่อ)

องค์ประกอบทางสิ่งแวดล้อม และคุณค่าต่าง ๆ	ผลกระทบต่อสิ่งแวดล้อมที่สำคัญ	มาตรการป้องกันและแก้ไขผลกระทบสิ่งแวดล้อม	มาตรการติดตามตรวจสอบผลกระทบสิ่งแวดล้อม
<p>4.3 อาชีวอนามัยและความปลอดภัย</p>	<p>เนื่องจากโครงการเป็นอาคารอยู่อาศัยรวม ที่มีความเสี่ยงต่อการเกิดอันตรายหรืออุบัติเหตุต่างๆ อย่างไรก็ตามเพื่อให้เกิดความปลอดภัยกับผู้อยู่อาศัยและเป็นไปตามที่กฎหมายกำหนด โครงการจะติดตั้งระบบป้องกันอัคคีภัยไว้อย่างเพียงพอ และได้จัดให้มีมาตรการป้องกันอัคคีภัยคือ จัดให้มีระบบป้องกันและแจ้งเตือนอัคคีภัยของโครงการให้เป็นไปตามข้อกำหนดของกฎกระทรวงฉบับที่ 39 (พ.ศ. 2537) ฉบับที่ 47 (พ.ศ. 2540) และฉบับที่ 55 (พ.ศ. 2543) ออกตามความในพระราชบัญญัติควบคุมอาคาร พ.ศ. 2522 ทำการตรวจสอบความพร้อมและประสิทธิภาพการทำงานของระบบป้องกันและระงับอัคคีภัยเป็นประจำทุก 6 เดือน หรือตามข้อกำหนดอายุการใช้งานของผลิตภัณฑ์/อุปกรณ์นั้น จัดให้มีการซ้อมป้องกันอัคคีภัย และการใช้อุปกรณ์ดับเพลิงภายในโครงการอย่างน้อยปีละ 1 ครั้ง แก่พนักงานของโครงการ เพื่อให้พนักงานและเจ้าหน้าที่ของโครงการเกิดความคุ้นเคย สามารถรับมือกับเหตุการณ์ที่อาจจะเกิดขึ้น รวมทั้งสามารถปฏิบัติงานและใช้เครื่องมือ/อุปกรณ์ต่างๆ ได้อย่างถูกต้อง โครงการจัดให้มีพื้นที่จุดรวมพล 61.00 ตารางเมตร คิดเป็นสัดส่วนของพื้นที่จุดรวมพลต่อผู้พักอาศัยภายในโครงการเท่ากับ 0.26 ตารางเมตร/คน หรือ 3.89 คน/ตารางเมตร เมื่อคิดผู้อยู่อาศัยในโครงการสูงสุด 237 คน (รวมจำนวนพนักงาน) ซึ่งเพียงพอตามเกณฑ์ของสำนักงานนโยบายและแผนทรัพยากรธรรมชาติและสิ่งแวดล้อม ที่กำหนดไว้อย่างน้อย 0.25 ตารางเมตร/คน หรือไม่เกิน 4 คน/ตารางเมตร ติดป้ายแสดงวิธีการใช้อุปกรณ์ดับเพลิง</p>	<p>(1) จัดให้มีเจ้าหน้าที่รักษาความปลอดภัยให้ปฏิบัติหน้าที่อย่างเคร่งครัด และหมั่นตรวจตราพื้นที่ดูแลความปลอดภัยภายในโครงการตลอด 24 ชั่วโมง หากพบเหตุผิดปกติให้รีบติดต่อขอความช่วยเหลือจากหน่วยงานราชการที่มีหน้าที่ดูแล และบรรเทาสาธารณภัยทันที</p> <p>(2) จัดให้มีพนักงานอยู่ประจำ เพื่อให้ผู้พักอาศัยสามารถติดต่อหรือแจ้งเหตุได้ตลอด 24 ชั่วโมง</p> <p>(3) โครงการจัดให้มีระบบโทรทัศน์วงจรปิด (Closed Circuit Television System : CCTV) ให้ครอบคลุม จำนวนทั้งสิ้น 10 จุด</p> <p>(4) ติดประกาศแจ้งเบอร์โทรศัพท์ฉุกเฉินของเจ้าหน้าที่โครงการหรือหน่วยงานราชการที่เกี่ยวข้องไว้อย่างชัดเจนในทุกชั้นในกรณีที่เกิดอัคคีภัย</p> <p>(5) ติดป้ายแนะนำการใช้อุปกรณ์แต่ละตัว ไว้บริเวณที่ติดตั้งอุปกรณ์นั้น เพื่อให้ผู้อยู่อาศัยสามารถนำมาใช้งานได้ทันที</p>	<p>- ตรวจสอบการทำงานของระบบโทรทัศน์วงจรปิด (CCTV) ทุก 6 เดือน ตลอดระยะเวลาดำเนินการ</p>

เดือน กรกฎาคม 2562



(นายระวิน สุพัตกุล)

ผู้ช่วยผู้ว่าการ การเคหะแห่งชาติปฏิบัติราชการแทน
ผู้ว่าการการเคหะแห่งชาติ

เดือน กรกฎาคม 2562



(นางสาวจุฑารัตน์ บุญแก้ว)

ผู้อำนวยการด้านสิ่งแวดล้อม
บริษัท ภูเก็ต เอ็นไวรอนเมนทอล เซอร์วิส จำกัด



ตารางที่ 3 สรุปผลกระทบสิ่งแวดล้อม มาตรการป้องกันและแก้ไขผลกระทบสิ่งแวดล้อม และมาตรการติดตามตรวจสอบผลกระทบสิ่งแวดล้อม โครงการอาคารเช่าสำหรับผู้มีรายได้น้อย จังหวัดพังงา (ตะกั่วป่า) ของการเคหะแห่งชาติ ระยะดำเนินการ (ต่อ)

องค์ประกอบทางสิ่งแวดล้อมและคุณค่าต่าง ๆ	ผลกระทบต่อสิ่งแวดล้อมที่สำคัญ	มาตรการป้องกันและแก้ไขผลกระทบสิ่งแวดล้อม	มาตรการติดตามตรวจสอบผลกระทบสิ่งแวดล้อม
4.3 อาชีวอนามัยและความปลอดภัย (ต่อ)	<p>อย่างชัดเจนที่จุดติดตั้งทุกจุด จัดทำผังเส้นทางการอพยพหนีไฟ ไปยังจุดรวมพล ติดไว้บริเวณทางเดินในอาคาร มีการจัดตั้งกรรมการป้องกันอัคคีภัยโดยกำหนดบทบาทหน้าที่ และจัดให้มีแผนฉุกเฉินเตรียมการสำหรับกรณีเกิดอัคคีภัย สำหรับกรณีที่เกิดเหตุเพลิงไหม้ทางโครงการสามารถขอความช่วยเหลือจากสถานดับเพลิงตะกั่วป่า 1 โดยมีระยะทางห่างจากพื้นที่โครงการ ประมาณ 1.77 กิโลเมตร ใช้เวลาเดินทางประมาณ 2 นาที จะถึงพื้นที่โครงการ (ขึ้นกับสภาพการจราจรและช่วงเวลาที่เกิดเหตุ)</p> <p>สำหรับสถานพยาบาลที่ใกล้พื้นที่โครงการมากที่สุด คือ โรงพยาบาลตะกั่วป่า มีระยะทางห่างจากที่ตั้งโครงการประมาณ 1 กิโลเมตร ใช้เวลาเดินทางโดยรถยนต์ประมาณ 1 นาที จะถึงพื้นที่โครงการ (ขึ้นกับสภาพการจราจรและช่วงเวลาที่เกิดเหตุ)</p> <p>ส่วนความปลอดภัยด้านการจราจรในระยะดำเนินการ จัดให้มีระบบการจราจรที่ปลอดภัย โดยติดตั้งป้ายแสดงทิศทางเดินรถเข้า-ออกภายในพื้นที่โครงการ ติดตั้งป้ายจำกัดความเร็วภายในพื้นที่โครงการ ควบคุมการจราจรบริเวณทางเข้า-ออกพื้นที่โครงการ โดยจัดให้เจ้าหน้าที่รักษาความปลอดภัยคอยควบคุมดูแลและตรวจรถเข้า-ออกตลอดเวลา จัดให้มีระบบไฟฟ้าส่องสว่าง บริเวณทางเข้า-ออกโครงการ และทางจราจรให้เพียงพอ เพื่อเป็นการป้องกันไม่ให้เกิดของผู้พักอาศัยในโครงการจอดกีดขวางเส้นทางการจราจร ห้ามจอดรถทุกชนิด บริเวณทางเข้าออก บนถนนสาธารณะ และบริเวณไหล่ทาง ติดตั้งป้ายโครงการ ลูกศรแสดงทิศทางบริเวณเข้า-ออกโครงการ ที่สามารถมองเห็นได้ชัดเจนและในระยะทางที่จะชะลอรถได้ทันก่อนเข้าสู่โครงการได้อย่างปลอดภัย</p>	<p>(6) จัดเตรียมเครื่องมือปฐมพยาบาลเบื้องต้น พร้อมทั้งเตรียมพร้อมประสานงานกับโรงพยาบาลเพื่อนำผู้ได้รับบาดเจ็บส่งโรงพยาบาล หากเกิดอุบัติเหตุรุนแรง</p> <p>(7) ตรวจสอบประสิทธิภาพของระบบสัญญาณเตือนภัยภายในโครงการ ให้สามารถใช้งานได้ดี</p> <p>(8) ตรวจสอบระบบสุขาภิบาลต่างๆ ภายในโครงการอย่างสม่ำเสมอ ทั้งระบบบำบัดน้ำเสีย และการจัดการมูลฝอย</p> <p>(9) กำชับให้มีการทำความสะอาดถังขยะ และห้องพักมูลฝอยรวมของโครงการทุกวัน หลังจากรถเก็บขนมูลฝอยเข้ามาเก็บขนมูลฝอย</p> <p>(10) เลือกบริษัทให้บริการต่างๆ เช่น บริษัทรักษาความปลอดภัย บริษัทรักษาความสะอาด บริษัทดูแลสวน เป็นต้น ที่มีบริการที่ได้มาตรฐาน สามารถตรวจสอบได้</p> <p>(11) พิจารณาจำนวนเจ้าหน้าที่รักษาความปลอดภัยให้มีสัดส่วนที่เหมาะสมและเพียงพอสำหรับรักษาความปลอดภัยแก่โครงการ</p>	

เดือน กรกฎาคม 2562



(นายระวิน สุพัตกุล)

ผู้ช่วยผู้ว่าการ การเคหะแห่งชาติปฏิบัติราชการแทน
ผู้ว่าการการเคหะแห่งชาติ

เดือน กรกฎาคม 2562



(นางสาวจุฑารัตน์ บุญแก้ว)

ผู้อำนวยการด้านสิ่งแวดล้อม
บริษัท ภูเก็ต เอ็นไวรอนเมนทอล เซอร์วิส จำกัด



ตารางที่ 3 สรุปผลกระทบสิ่งแวดล้อม มาตรการป้องกันและแก้ไขผลกระทบสิ่งแวดล้อม และมาตรการติดตามตรวจสอบผลกระทบสิ่งแวดล้อม โครงการอาคารเช่าสำหรับผู้มีรายได้น้อย จังหวัดพังงา (ตะกั่วป่า) ของการเคหะแห่งชาติ ระยะดำเนินการ (ต่อ)

องค์ประกอบทางสิ่งแวดล้อมและคุณค่าต่าง ๆ	ผลกระทบต่อสิ่งแวดล้อมที่สำคัญ	มาตรการป้องกันและแก้ไขผลกระทบสิ่งแวดล้อม	มาตรการติดตามตรวจสอบผลกระทบสิ่งแวดล้อม
4.3 อาชีวอนามัยและความปลอดภัย (ต่อ)	<p>โครงการได้จัดให้มีเจ้าหน้าที่รักษาความปลอดภัย โดยตรวจตราความปลอดภัยและความเรียบร้อยในโครงการ เพื่อให้ผู้พักอาศัยสามารถติดต่อหรือแจ้งเหตุได้ตลอด 24 ชั่วโมง แบ่งเป็น 2 ผลัดๆ โดยผลัดที่ 1 เริ่มปฏิบัติงานตั้งแต่เวลา 07.00-19.00 น. และผลัดที่ 2 เริ่มปฏิบัติงานตั้งแต่เวลา 19.00-07.00 น. โดยเจ้าหน้าที่จะสอดส่องดูแลความเรียบร้อยบริเวณรอบๆ อาคาร บริเวณที่จอดรถยนต์ และทางเข้า-ออกของโครงการ</p> <p>นอกจากนี้โครงการมีการติดตั้งระบบโทรทัศน์วงจรปิด (Closed Circuit Television System : CCTV) เพื่อเพิ่มความปลอดภัยให้แก่ผู้พักอาศัยภายในโครงการ ซึ่งจะติดตั้งภายในอาคารจำนวนทั้งสิ้น 8 จุด ดังนี้</p> <ul style="list-style-type: none"> • ชั้นที่ 1 ติดตั้งบริเวณโถงทางเข้าออก และโถงทางเดิน จำนวน 2 จุด • ชั้นที่ 2-4 ติดตั้งบริเวณโถงทางเดิน จำนวน 2 จุด/ชั้น <p>โครงการได้ติดตั้งระบบระบบโทรทัศน์วงจรปิด (CCTV) บริเวณด้านหน้าโครงการ บริเวณทางเข้า-ออกของโครงการ และรอบๆ โครงการ จำนวน 2 จุด ซึ่งเป็นบริเวณมุมอับสายตา และมุมมองที่สามารถมองเห็นพื้นที่สาธารณะบริเวณด้านหน้าโครงการได้</p> <p>ดังนั้น การดำเนินโครงการจึงส่งผลกระทบต่ออาชีวอนามัยและความปลอดภัยอยู่ในระดับต่ำ</p>		

เดือน กรกฎาคม 2562



(นายระวิน สุพัตกุล)

ผู้ช่วยผู้จัดการ การเคหะแห่งชาติปฏิบัติราชการแทน
ผู้ว่าการการเคหะแห่งชาติ

เดือน กรกฎาคม 2562



(นางสาวจุฑารัตน์ บุญแก้ว)

ผู้อำนวยการด้านสิ่งแวดล้อม
บริษัท ภูเก็ต เอ็นไวรอนเมนทอล เซอร์วิส จำกัด



ตารางที่ 3 สรุปผลกระทบสิ่งแวดล้อม มาตรการป้องกันและแก้ไขผลกระทบสิ่งแวดล้อม และมาตรการติดตามตรวจสอบผลกระทบสิ่งแวดล้อม โครงการอาคารเช่าสำหรับผู้มีรายได้น้อย จังหวัดพังงา (ตะกั่วป่า) ของการเคหะแห่งชาติ ระยะดำเนินการ (ต่อ)

องค์ประกอบทางสิ่งแวดล้อมและคุณค่าต่าง ๆ	ผลกระทบต่อสิ่งแวดล้อมที่สำคัญ	มาตรการป้องกันและแก้ไขผลกระทบสิ่งแวดล้อม	มาตรการติดตามตรวจสอบผลกระทบสิ่งแวดล้อม
4.4 ทัศนียภาพ	<p>การใช้ประโยชน์ที่ดินใกล้เคียงพื้นที่โครงการ จากการสำรวจภาคสนาม (ธันวาคม, 2560) พบว่า พื้นที่ส่วนใหญ่ใช้ประโยชน์เป็นพื้นที่อยู่อาศัย และพื้นที่ไม้พุ่ม/ป่าละเมาะ นอกจากนี้ในรัศมี 1 กิโลเมตรรอบพื้นที่โครงการ มีพื้นที่อ่อนไหว สถานที่ราชการ และหน่วยงานรัฐวิสาหกิจ ใกล้เคียงโครงการจำนวน 22 แห่ง ได้แก่ สถานธนาบาลเทศบาลเมืองตะกั่วป่า, ศูนย์การศึกษาออกระบบและการศึกษาตามอัธยาศัย, สำนักงานสาธารณสุขตะกั่วป่า, ศูนย์บริการร่วมกระทรวงแรงงาน, เทศบาลเมืองตะกั่วป่า, วิทยาลัยชุมชนพังงา สถานที่จัดการศึกษาตะกั่วป่า, สำนักงานหมวดการทางหลวงตะกั่วป่า, โรงเรียนเทศบาลย่านยาว, ที่ทำการไปรษณีย์ตะกั่วป่า, สถานีควบคุมไฟฟ้าศรีพังงา, สถานีตำรวจภูธรตะกั่วป่า, สำนักงานสรรพสามิตพื้นที่พังงา, กรมราชทัณฑ์ เรือนจำอำเภอตะกั่วป่า, สำนักงานอัยการจังหวัด ตะกั่วป่า, สำนักงานที่ดินจังหวัดพังงา สาขาตะกั่วป่า, สำนักงานเกษตรอำเภอตะกั่วป่า, ศาลจังหวัด ตะกั่วป่า, สถานีวิทยุกระจายเสียงแห่งประเทศไทย, เทศบาลตำบลบางนายสี, วัดนิกรวาราม (วัดย่านยาว), โรงพยาบาลตะกั่วป่า และโรงเรียนตะกั่วป่า "เสนานุกูล" จากการตรวจสอบแหล่งโบราณสถานที่ถูกกรมศิลปากรได้ประกาศขึ้นทะเบียนแหล่งโบราณสถานแห่งประเทศไทย ประกาศในราชกิจจานุเบกษา พบว่าไม่มีแหล่งโบราณสถานอยู่ในบริเวณพื้นที่โครงการและบริเวณใกล้เคียง โดยรอบรัศมี 1 กิโลเมตร นอกจากนี้ จากการตรวจสอบแหล่งธรรมชาติอันควรอนุรักษ์ ในจังหวัดพังงา ตามมติคณะรัฐมนตรีเมื่อวันที่ 7 พฤศจิกายน 2532 ในรัศมี 1 กิโลเมตร ไม่พบพบแหล่งธรรมชาติอันควรอนุรักษ์</p>	<ol style="list-style-type: none"> (1) จัดพื้นที่สีเขียวให้โดยการปลูกไม้ยืนต้นที่สอดคล้องกับสภาพพื้นที่ในบริเวณพื้นที่ว่างของโครงการ (2) โครงการได้จัดให้มีพื้นที่สีเขียวคิดเป็นพื้นที่ทั้งหมด 258.07 ตารางเมตร (ร้อยละ 13.11 ของพื้นที่โครงการ) และมีไม้ยืนต้นทั้งหมด 34 ต้น (3) จัดให้มีเจ้าหน้าที่ดูแลรักษาพื้นที่สีเขียวให้มีสภาพน่าดูอยู่เสมอ เพื่อความสวยงามร่มรื่นและความปลอดภัยของผู้พักอาศัย (4) ออกแบบการวางตัวอาคารของโครงการให้มีที่ว่างของแนวอาคารเว้นระยะห่างจากแนวเขตที่ดินทุกด้าน (5) ออกแบบพื้นที่จอดรถภายในโครงการ เป็นอิฐบล็อกตัวหนอนปลูกหญ้า เพื่อเพิ่มความชุ่มชื้นให้แก่สภาพแวดล้อมในพื้นที่ได้ 	

เดือน กรกฎาคม 2562



(นายระวิน สุพพัตกุล)

ผู้ช่วยผู้ว่าการ การเคหะแห่งชาติปฏิบัติราชการแทน
ผู้ว่าการการเคหะแห่งชาติ

เดือน กรกฎาคม 2562



(นางสาวจุฑารัตน์ บุญแก้ว)

ผู้อำนวยการด้านสิ่งแวดล้อม
บริษัท กูเกิ้ล เอ็นไวรอนเมนทอล เซอร์วิส จำกัด



ตารางที่ 3 สรุปผลกระทบสิ่งแวดล้อม มาตรการป้องกันและแก้ไขผลกระทบสิ่งแวดล้อม และมาตรการติดตามตรวจสอบผลกระทบสิ่งแวดล้อม โครงการอาคารเช่าสำหรับผู้มีรายได้น้อย จังหวัดพังงา (ตะกั่วป่า) ของการเคหะแห่งชาติ ระยะดำเนินการ (ต่อ)

องค์ประกอบทางสิ่งแวดล้อมและคุณค่าต่าง ๆ	ผลกระทบต่อสิ่งแวดล้อมที่สำคัญ	มาตรการป้องกันและแก้ไขผลกระทบสิ่งแวดล้อม	มาตรการติดตามตรวจสอบผลกระทบสิ่งแวดล้อม
4.4 ทัศนียภาพ	เมืองเก่าตะกั่วป่ามีประวัติศาสตร์การตั้งถิ่นฐานที่ยาวนาน และมีโบราณสถาน อาคารและสถานที่สำคัญจำนวนมาก ซึ่งเป็นองค์ประกอบของเมืองเก่าที่แสดงถึงลักษณะการตั้งถิ่นฐานของชาวไทยเชื้อสายจีนในพื้นที่ชุมชนย่านตลาดใหญ่ ซึ่งเคยเจริญรุ่งเรืองจากการทำเหมืองแร่ โดยพบร่องรอยความเจริญรุ่งเรืองของเมืองในยุคทองของการทำเหมืองแร่ดีบุก จากสถาปัตยกรรมของอาคารบ้านเรือนร้านค้าแบบจีน และอาคาร ตลอดจนศาสนสถานตามความเชื่อของคนในพื้นที่จากความสำคัญทั้งด้านประวัติศาสตร์ โบราณคดี สถาปัตยกรรม และศิลปกรรม ตลอดจนจนความเป็นย่านที่ชัดเจนขององค์ประกอบเมืองที่สำคัญ การกำหนดขอบเขตพื้นที่เมืองเก่าตะกั่วป่า จึงกำหนดพื้นที่เมืองเก่าที่มีเนื้อที่ประมาณ 0.33 ตารางกิโลเมตร (โครงการกำหนดขอบเขตพื้นที่เมืองเก่า เมืองเก่าตะกั่วป่า, 2556) ทั้งนี้ อาคารย่านชุมชนเมืองเก่าตะกั่วป่า และอาคารโบราณสถานที่ใกล้เคียงโครงการมากที่สุด ได้แก่ อาคารโบราณประเภทที่ 2 ในย่านชุมชนตลาดใหญ่ มีระยะห่างจากพื้นที่โครงการประมาณ 176 เมตร		

เดือน กรกฎาคม 2562



(นายระวิน สุพัตกุล)

ผู้ช่วยผู้ว่าการ การเคหะแห่งชาติปฏิบัติราชการแทน
ผู้ว่าการการเคหะแห่งชาติ

เดือน กรกฎาคม 2562



(นางสาวจุฑารัตน์ บุญแก้ว)

ผู้อำนวยการด้านสิ่งแวดล้อม
บริษัท ภูเก็ต เอ็นไวรอนเมนทอล เซอร์วิส จำกัด



ตารางที่ 3 สรุปผลกระทบสิ่งแวดล้อม มาตรการป้องกันและแก้ไขผลกระทบสิ่งแวดล้อม และมาตรการติดตามตรวจสอบผลกระทบสิ่งแวดล้อม โครงการอาคารเช่าสำหรับผู้มีรายได้น้อย จังหวัดพังงา (ตะกั่วป่า) ของการเคหะแห่งชาติ ระยะดำเนินการ (ต่อ)

องค์ประกอบทางสิ่งแวดล้อมและคุณค่าต่าง ๆ	ผลกระทบต่อสิ่งแวดล้อมที่สำคัญ	มาตรการป้องกันและแก้ไขผลกระทบสิ่งแวดล้อม	มาตรการติดตามตรวจสอบผลกระทบสิ่งแวดล้อม
4.4 ทัศนียภาพ	<p>รูปแบบอาคารของโครงการอาคารเช่าสำหรับผู้มีรายได้น้อย จังหวัดพังงา (ตะกั่วป่า) มีรูปแบบทางสถาปัตยกรรมของอาคารเน้นการออกแบบอาคารให้ดูทันสมัย เรียบง่าย และออกแบบห้องพักเพื่อความเป็นส่วนตัวมากที่สุด ให้มีการระบายอากาศตามธรรมชาติ สำหรับวัสดุหลักของโครงการ คือ คอนกรีตและกระจก ซึ่งเป็นวัสดุที่หาได้ทั่วไปและขนย้ายได้ง่าย นอกจากนี้ยังจัดพื้นที่สีเขียวบริเวณพื้นที่ว่าง ซึ่งจะช่วยลดความกระด้างจากโครงสร้างของอาคาร และลดผลกระทบต่อทัศนียภาพของผู้ที่สัญจรไปมาได้อีกด้วย</p> <p>โครงการอาคารเช่าสำหรับผู้มีรายได้น้อย จังหวัดพังงา (ตะกั่วป่า) เป็นโครงการประกอบกิจการประเภทอาคารอยู่อาศัยรวม ประกอบด้วย อาคารคสล. สูง 4 ชั้น จำนวน 1 อาคาร มีขนาดพื้นที่ใช้สอยรวมกันเท่ากับ 2,841.93 ตารางเมตร และเมื่อพิจารณาสภาพแวดล้อมบริเวณใกล้เคียงในรัศมี 1 กิโลเมตร พบว่า สภาพแวดล้อมส่วนใหญ่เป็นพื้นที่อยู่อาศัย และพื้นที่ไม้พุ่ม/ป่าละเมาะ เมื่อพิจารณาอาคารใกล้เคียงกับพื้นที่โครงการซึ่งประกอบด้วย บ้านสิริพรชัย สูง 3 ชั้น และอาคารพาณิชย์ สูง 2 ชั้น ในภาพรวมของอาคารจึงไม่มีความขัดแย้งกับสภาพแวดล้อมทั้งในด้านการใช้ประโยชน์ที่ดินและทัศนียภาพ ดังนั้น การดำเนินโครงการจึงส่งผลกระทบต่อทัศนียภาพอยู่ในระดับต่ำ</p>		

เดือน กรกฎาคม 2562



(นายระวิน สุพัตกุล)

ผู้ช่วยผู้จัดการ การเคหะแห่งชาติปฏิบัติราชการแทน
ผู้ว่าการการเคหะแห่งชาติ

เดือน กรกฎาคม 2562



(นางสาวจุฑารัตน์ บุญแก้ว)

ผู้อำนวยการด้านสิ่งแวดล้อม
บริษัท ภูเก็ต เอ็นไวรอนเมนทอล เซอร์วิส จำกัด



ตารางที่ 3 สรุปผลกระทบสิ่งแวดล้อม มาตรการป้องกันและแก้ไขผลกระทบสิ่งแวดล้อม และมาตรการติดตามตรวจสอบผลกระทบสิ่งแวดล้อม โครงการอาคารเช่าสำหรับผู้มีรายได้น้อย จังหวัดพังงา (ตะกั่วป่า) ของการเคหะแห่งชาติ ระยะดำเนินการ (ต่อ)

องค์ประกอบทางสิ่งแวดล้อมและคุณค่าต่าง ๆ	ผลกระทบต่อสิ่งแวดล้อมที่สำคัญ	มาตรการป้องกันและแก้ไขผลกระทบสิ่งแวดล้อม	มาตรการติดตามตรวจสอบผลกระทบสิ่งแวดล้อม
4.5 การบดบังแสงแดด และทิศทางลม	<p>1) การบดบังแสง</p> <p>โครงการส่งผลกระทบเล็กน้อยต่อพื้นที่ข้างเคียง โดยการบดบังแสงในแต่ละพื้นที่ที่จะเกิดขึ้นเป็นช่วงระยะเวลาสั้นๆ ในแต่ละวันเท่านั้น ตามการเคลื่อนตัวของดวงอาทิตย์ และช่วงเวลาที่มีการใช้ประโยชน์แสงแดด ถือว่ามีผลกระทบต่อพื้นที่ข้างเคียงในระยะสั้น ดังนั้นผลกระทบด้านการบดบังแสงแดดจึงอยู่ในระดับต่ำ อีกทั้งทางโครงการจะมีการแจ้งให้กับผู้ที่อยู่บริเวณใกล้เคียงหรือผู้ที่ได้รับผลกระทบทราบว่าหากในกรณีที่ได้รับผลกระทบจากการบดบังทิศแสงแดดและลมสามารถแจ้งหรือหารือกับทางโครงการในการแก้ไขผลกระทบดังกล่าว ซึ่งสามารถแจ้งได้ตั้งแต่การก่อสร้างอาคารแล้วเสร็จ อีกทั้ง หากเกิดการบดบังแสงแดดและทิศทางลมต่อบ้านพักอาศัยที่อยู่บริเวณโดยรอบโครงการในกรณีที่ทั้ง 2 ฝ่ายหาข้อตกลงกันไม่ได้ให้ใช้คณะกรรมการประสานงานเพื่อการแก้ไขปัญหาจากการพัฒนาโครงการเพื่อเจรจาข้อตกลงกัน ประกอบด้วย ผู้ได้รับผลกระทบ ผู้ก่อให้เกิดผลกระทบ (การเคหะแห่งชาติ) และคนกลาง คือ หน่วยงานท้องถิ่น (เทศบาลเมืองตะกั่วป่า) และ/หรือ หน่วยงานที่เกี่ยวข้อง</p> <p>2) การบดบังทิศทางลม</p> <p>จากข้อมูลสถิติภูมิอากาศในคาบ 30 ปี ของสถานีตรวจวัดอากาศตะกั่วป่า ระหว่างปี พ.ศ. 2524-2553 (กรมอุตุนิยมวิทยา, 2559) พบว่า ทิศทางลมส่วนใหญ่พัดมาจากทางทิศตะวันออกและตะวันตก ส่วนลมทางทิศตะวันตกเฉียงเหนือมีเพียงช่วงสั้นๆ ในช่วงฤดูร้อน ซึ่งเป็นไปตามฤดูกาล ความเร็วลมเฉลี่ยมีไม่มากนัก</p>	<p>(1) โครงการจะมีการแจ้งให้กับผู้ที่อยู่บริเวณใกล้เคียงหรือผู้ที่ได้รับผลกระทบทราบว่าหากในกรณีที่ได้รับผลกระทบจากการบดบังทิศแสงแดดและลมสามารถแจ้งหรือหารือกับทางโครงการในการแก้ไขผลกระทบดังกล่าว ซึ่งสามารถแจ้งได้ตั้งแต่การก่อสร้างอาคารแล้วเสร็จ</p> <p>(2) หากการดำเนินโครงการส่งผลกระทบต่อผู้ที่อยู่อาศัยใกล้เคียง ในกรณีที่ทั้ง 2 ฝ่ายหาข้อตกลงกันไม่ได้ให้ใช้คณะกรรมการประสานงานเพื่อการแก้ไขปัญหาจากการพัฒนาโครงการเพื่อเจรจาข้อตกลงกัน ประกอบด้วย ผู้ได้รับผลกระทบ ผู้ก่อให้เกิดผลกระทบ (การเคหะแห่งชาติ) และคนกลาง คือ หน่วยงานท้องถิ่น (เทศบาลเมืองตะกั่วป่า) และ/หรือ หน่วยงานที่เกี่ยวข้อง</p>	-

เดือน กรกฎาคม 2562



(นายระวิน สุพัตกุล)

ผู้ช่วยผู้ว่าการ การเคหะแห่งชาติปฏิบัติราชการแทน
ผู้ว่าการการเคหะแห่งชาติ

เดือน กรกฎาคม 2562

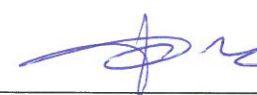

(นางสาวจุฑารัตน์ บุญแก้ว)

ผู้อำนวยการด้านสิ่งแวดล้อม
บริษัท ภูเก็ต เอ็นไวรอนเมนทอล เซอร์วิส จำกัด



ตารางที่ 3 สรุปผลกระทบสิ่งแวดล้อม มาตรการป้องกันและแก้ไขผลกระทบสิ่งแวดล้อม และมาตรการติดตามตรวจสอบผลกระทบสิ่งแวดล้อม โครงการอาคารเช่าสำหรับผู้มีรายได้น้อย จังหวัดพังงา (ตะกั่วป่า) ของการเคหะแห่งชาติ ระยะดำเนินการ (ต่อ)

องค์ประกอบทางสิ่งแวดล้อมและคุณค่าต่าง ๆ	ผลกระทบต่อสิ่งแวดล้อมที่สำคัญ	มาตรการป้องกันและแก้ไขผลกระทบสิ่งแวดล้อม	มาตรการติดตามตรวจสอบผลกระทบสิ่งแวดล้อม
4.5 การบดบังแสงแดด และทิศทางลม	จากข้อมูลข้างต้น พบว่า โครงการมีผลกระทบด้านการบดบังทิศทางลมต่ออาคารข้างเคียงเพียงเล็กน้อย และเกิดเป็นช่วงเวลาสั้นๆ ประกอบกับทิศทางลมจะเปลี่ยนแปลงตลอดเวลา อีกทั้งการออกแบบการวางตัวอาคารของโครงการได้มีการเว้นระยะห่าง ระยะร่นเพียงพอ ไม่มีการก่อสร้างตัวอาคารชิดแนวเขตที่ดิน ทำให้เกิดการไหลเวียนของลมได้ดี พร้อมกันนี้โครงการยังจัดให้มีพื้นที่สีเขียว (Buffer Zone) ซึ่งเป็นไม้ยืนต้น ประมาณ 34 ต้น เพื่อช่วยสร้างความร่มรื่นอีกด้วย ดังนั้น ผลกระทบด้านการบดบังทิศทางลมจึงอยู่ในระดับต่ำ		-

เดือน กรกฎาคม 2562



(นายระวิน สุพัตกุล)

ผู้ช่วยผู้อำนวยการ การเคหะแห่งชาติปฏิบัติราชการแทน
ผู้อำนวยการการเคหะแห่งชาติ

เดือน กรกฎาคม 2562



(นางสาวจุฑารัตน์ บุญแก้ว)

ผู้อำนวยการด้านสิ่งแวดล้อม
บริษัท ภูเก็ต เอ็นไวรอนเมนทอล เซอร์วิส จำกัด



ตารางที่ 4 สรุปมาตรการติดตามตรวจสอบผลกระทบสิ่งแวดล้อมโครงการอาคารเช่าสำหรับผู้มีรายได้น้อย จังหวัดพังงา (ตะกั่วป่า) ช่วงการรื้อถอน

ดัชนีคุณภาพสิ่งแวดล้อม	บริเวณที่ตรวจสอบ	พารามิเตอร์	วิธีการตรวจสอบ	ความถี่ในการตรวจวัด	ผู้รับผิดชอบดำเนินการ
1. คุณภาพอากาศ	- ผู้พักอาศัยใกล้เคียงพื้นที่รื้อถอน	- ผุ่นจากการรื้อถอนอาคาร	- สํารวจและสอบถามจากประชาชนที่อยู่ใกล้เคียงโครงการในเรื่องผลกระทบทางด้านผุ่นจากการรื้อถอนเจ้าของโครงการรับทราบและแก้ไขปัญหา ทั้งนี้ในกรณีพื้นที่ข้างเคียงได้รับผลกระทบจากการดำเนินการโครงการจะแก้ไขปัญหาโดยไม่ชักช้าต่อไป	- ทุกสัปดาห์ ตลอดระยะเวลาการรื้อถอน	- การเคหะแห่งชาติ
	- บริเวณพื้นที่รื้อถอนอาคาร	- ผุ่นละอองรวม (TSP) - ผุ่นละอองขนาดเล็ก (PM10)	- ตรวจวัดโดยระบบกราวิเมตริก (Gravimetric) ด้วยเครื่องเก็บตัวอย่างอากาศ TSP ชนิดไฮโวลุ่ม (High Volume Air Sampler) - ตรวจวัดโดยระบบกราวิเมตริก (Gravimetric) ด้วยเครื่องเก็บตัวอย่างอากาศ PM10 ชนิดไฮโวลุ่ม (High Volume Air Sampler)	- ทุกสัปดาห์ ตลอดระยะเวลาการรื้อถอน - ทุกสัปดาห์ ตลอดระยะเวลาการรื้อถอน	- การเคหะแห่งชาติ - การเคหะแห่งชาติ
2. เสียง	- ผู้พักอาศัยข้างเคียงพื้นที่รื้อถอน	- เสียงจากการรื้อถอน	- สอบถามจากประชาชนที่อยู่ใกล้เคียงโครงการในเรื่องผลกระทบทางด้านเสียงจากการรื้อถอน	- ทุกสัปดาห์ ตลอดระยะเวลาการรื้อถอน	- การเคหะแห่งชาติ
	- บริเวณพื้นที่รื้อถอนอาคาร	- ระดับเสียงเฉลี่ย 24 ชั่วโมง ระดับเสียงรบกวน และระดับเสียงสูงสุด	- ตรวจวัดระดับเสียงเฉลี่ย 24 ชั่วโมง ระดับเสียงเปอร์เซ็นต์ไทม์ที่ 90 และระดับเสียงสูงสุด ด้วยเครื่องวัดระดับเสียงตามมาตรฐาน IEC 651 หรือ IEC 804 ของคณะกรรมการระหว่างประเทศว่าด้วยเทคนิคไฟฟ้า (International Electrotechnical Commission, IEC)	- ทุกสัปดาห์ ตลอดระยะเวลาการรื้อถอน	- การเคหะแห่งชาติ

เดือน กรกฎาคม 2562



(นายระวิน สุพัตกุล)

ผู้ช่วยผู้ว่าการ การเคหะแห่งชาติปฏิบัติราชการแทน
ผู้ว่าการการเคหะแห่งชาติ

เดือน กรกฎาคม 2562



(นางสาวจุฑารัตน์ บุญแก้ว)

ผู้อำนวยการด้านสิ่งแวดล้อม
บริษัท ภูเก็ต เอ็นไวรอนเมนทอล เซอร์วิส จำกัด



ตารางที่ 5 สรุปมาตรการติดตามตรวจสอบผลกระทบสิ่งแวดล้อมโครงการอาคารเช่าสำหรับผู้มีรายได้น้อย จังหวัดพังงา (ตะกั่วป่า) ช่วงก่อสร้าง

ดัชนีคุณภาพสิ่งแวดล้อม	บริเวณที่ตรวจสอบ	พารามิเตอร์	วิธีการตรวจสอบ	ความถี่ในการตรวจวัด	ผู้รับผิดชอบดำเนินการ
1. ทรัพยากรดินและดินถล่ม	- บริเวณพื้นที่ก่อสร้าง	- การเปิดหน้าดิน - การปรับพื้นที่หลังการก่อสร้าง	- ตรวจสอบการเปิดหน้าดินเฉพาะบริเวณที่จะก่อสร้างเท่านั้น - ตรวจสอบให้มีการปรับพื้นที่ที่ไม่ได้ก่อสร้างอาคารทันทีหลังการก่อสร้างแล้วเสร็จ	- ทุกสัปดาห์ ตลอดระยะเวลาการปรับพื้นที่ - ทุกสัปดาห์ ตลอดระยะเวลาการปรับพื้นที่	- ผู้รับเหมา และการเคหะแห่งชาติ - ผู้รับเหมา และการเคหะแห่งชาติ
2. คุณภาพอากาศ	- ผู้พักอาศัยใกล้เคียงพื้นที่ก่อสร้าง	- ฝุ่นจากการก่อสร้าง	- สอบถามจากประชาชนที่อยู่ใกล้เคียงโครงการในเรื่องผลกระทบทางด้านฝุ่นจากการก่อสร้าง	- ทุกสัปดาห์ ตลอดระยะเวลาก่อสร้าง	- ผู้รับเหมา และการเคหะแห่งชาติ
	- บริเวณพื้นที่ก่อสร้าง	- ฝุ่นละอองรวม (TSP) - ฝุ่นละอองขนาดเล็ก (PM10)	- ตรวจวัดโดยระบบกราวิเมตริก (Gravimetric) ด้วยเครื่องเก็บตัวอย่างอากาศ TSP ชนิดไฮโวลุ่ม (High Volume Air Sampler) - ตรวจวัดโดยระบบกราวิเมตริก (Gravimetric) ด้วยเครื่องเก็บตัวอย่างอากาศ PM10 ชนิดไฮโวลุ่ม (High Volume Air Sampler)	- ทุกวันที่มีการทำฐานราก และรายงานผลทุกสัปดาห์ หลังจากนั้นตรวจวัดเดือนละ 1 ครั้ง ตลอดระยะเวลาก่อสร้าง - ทุกวันที่มีการทำฐานราก และรายงานผลทุกสัปดาห์ หลังจากนั้นตรวจวัดเดือนละ 1 ครั้ง ตลอดระยะเวลาก่อสร้าง	- ผู้รับเหมา และการเคหะแห่งชาติ - ผู้รับเหมา และการเคหะแห่งชาติ
3. เสียงและความสั่นสะเทือน	<u>เสียง</u> - ผู้พักอาศัยข้างเคียงพื้นที่ก่อสร้าง	- เสียงจากการก่อสร้าง	- สอบถามจากประชาชนที่อยู่ใกล้เคียงโครงการในเรื่องผลกระทบทางด้านเสียงจากการก่อสร้าง	- ทุกสัปดาห์ ตลอดระยะเวลาก่อสร้าง	- ผู้รับเหมา และการเคหะแห่งชาติ

เดือน กรกฎาคม 2562



(นายระวิน สุพัตกุล)

ผู้ช่วยผู้จัดการ การเคหะแห่งชาติปฏิบัติราชการแทน
ผู้ว่าการการเคหะแห่งชาติ

เดือน กรกฎาคม 2562



(นางสาวจุฑารัตน์ บุญแก้ว)

ผู้อำนวยการด้านสิ่งแวดล้อม
บริษัท ภูเก็ต เอ็นไวรอนเมนทอล เซอร์วิส จำกัด



ตารางที่ 5 สรุปมาตรการติดตามตรวจสอบผลกระทบสิ่งแวดล้อมโครงการอาคารเช่าสำหรับผู้มีรายได้น้อย จังหวัดพังงา (ตะกั่วป่า) ช่วงก่อสร้าง (ต่อ)

ดัชนีคุณภาพสิ่งแวดล้อม	บริเวณที่ตรวจสอบ	พารามิเตอร์	วิธีการตรวจสอบ	ความถี่ในการตรวจวัด	ผู้รับผิดชอบดำเนินการ
3. เสียงและความสั่นสะเทือน (ต่อ)	- บริเวณพื้นที่ก่อสร้าง	- ระดับเสียงเฉลี่ย 24 ชั่วโมง ระดับเสียงรบกวน และระดับเสียงสูงสุด	- ตรวจวัดระดับเสียงเฉลี่ย 24 ชั่วโมง ระดับเสียงเปอร์เซ็นต์ไทล์ที่ 90 และระดับเสียงสูงสุด ด้วยเครื่องวัดระดับเสียงตามมาตรฐาน IEC 60804 หรือ IEC 61672 ของคณะกรรมการระหว่างประเทศว่าด้วยเทคนิคไฟฟ้า (International Electrotechnical Commission, IEC)	- ทุกวันที่มีการทำฐานรากและรายงานผลทุกสัปดาห์ หลังจากนั้นตรวจวัดเดือนละ 1 ครั้ง ตลอดระยะเวลาก่อสร้าง	- ผู้รับเหมา และการเคหะแห่งชาติ
	<u>ความสั่นสะเทือน</u> - ผู้พักอาศัยข้างเคียงพื้นที่ก่อสร้าง	- ความสั่นสะเทือนจากการก่อสร้าง	- สอบถามจากประชาชนที่อยู่ใกล้เคียงโครงการในเรื่องผลกระทบทางด้านความสั่นสะเทือนจากการก่อสร้าง	- ทุกสัปดาห์ ตลอดระยะเวลาก่อสร้าง	- ผู้รับเหมา และการเคหะแห่งชาติ
	- บริเวณพื้นที่ก่อสร้าง	- ความสั่นสะเทือนจากการก่อสร้าง	- ตรวจวัดระดับความสั่นสะเทือนตามมาตรฐาน DIN 45669-1 ของประเทศเยอรมัน หรือเครื่องวัดความสั่นสะเทือนอื่นที่มีคุณสมบัติเทียบเท่าตามวิธีที่กำหนด ในประกาศคณะกรรมการสิ่งแวดล้อมแห่งชาติ ฉบับที่ 37 (พ.ศ. 2553)	- ทุกวันที่มีการทำฐานรากและรายงานผลทุกสัปดาห์ หลังจากนั้นตรวจวัดเดือนละ 1 ครั้ง ตลอดระยะเวลาก่อสร้าง	- ผู้รับเหมา และการเคหะแห่งชาติ
4. การคมนาคมขนส่ง	- ถนนสาธารณะที่รถขนส่งวัสดุใช้ขนส่ง	- ความเร็วรถและการกีดขวางการจราจร	- ตรวจสอบความเร็วของรถและการกีดขวางการจราจร	- ทุกวัน ตลอดระยะเวลาก่อสร้าง	- ผู้รับเหมา และการเคหะแห่งชาติ
	- ถนนสาธารณะ	- สภาพถนน	- ตรวจสอบสภาพถนนและการชำรุด	- ทุกสัปดาห์ ตลอดระยะเวลาก่อสร้าง	- ผู้รับเหมา และการเคหะแห่งชาติ

เดือน กรกฎาคม 2562



(นายระวิน สุพพัตกุล)

ผู้ช่วยผู้ว่าการ การเคหะแห่งชาติปฏิบัติราชการแทน
ผู้ว่าการการเคหะแห่งชาติ

เดือน กรกฎาคม 2562



(นางสาวจุฑารัตน์ บุญแก้ว)

ผู้อำนวยการด้านสิ่งแวดล้อม
บริษัท ภูเก็ต เอ็นไวรอนเมนทอล เซอร์วิส จำกัด



ตารางที่ 5 สรุปมาตรการติดตามตรวจสอบผลกระทบสิ่งแวดล้อมโครงการอาคารเช่าสำหรับผู้มีรายได้น้อย จังหวัดพังงา (ตะกั่วป่า) ช่วงก่อสร้าง (ต่อ)

ดัชนีคุณภาพสิ่งแวดล้อม	บริเวณที่ตรวจสอบ	พารามิเตอร์	วิธีการตรวจสอบ	ความถี่ในการตรวจวัด	ผู้รับผิดชอบดำเนินการ
5. การใช้น้ำ	- เส้นท่อน้ำใช้	- สภาพการใช้งาน	- ตรวจสอบการรั่วไหลของน้ำประปาในเส้นท่อ	- ทุกเดือน ตลอดระยะเวลาก่อสร้าง	- ผู้รับเหมา และการเคหะแห่งชาติ
	- ถังสำรองน้ำใช้ บริเวณพื้นที่ก่อสร้าง และบ้านพักคนงาน	- บันทึกการตรวจสอบ	- ตรวจสอบความสะอาดของถังสำรองน้ำใช้บริเวณพื้นที่ก่อสร้างและบ้านพักคนงาน	- ทุกเดือน ตลอดระยะเวลาก่อสร้าง	- ผู้รับเหมา และการเคหะแห่งชาติ
6. การระบายน้ำ	- ท่อระบายน้ำ	- สภาพท่อระบายน้ำ	- ตรวจสอบว่ามีตะกอนดินไหลลงพื้นที่ข้างเคียงและไหลลงท่อระบายน้ำหรือไม่	- ทุกสัปดาห์ ตลอดระยะเวลาก่อสร้าง	- ผู้รับเหมา และการเคหะแห่งชาติ
7. การจัดการน้ำเสีย	- ระบบบำบัดน้ำเสีย	- บันทึกการทำงานและการตรวจสอบ	- ตรวจสอบและจดบันทึกการทำงานของระบบบำบัดน้ำเสียของโครงการ	- ทุกเดือน ตลอดระยะเวลาก่อสร้าง	- ผู้รับเหมา และการเคหะแห่งชาติ
	- ส่วนเกราะ	- บันทึกการทำงานและการตรวจสอบ	- ตรวจสอบปริมาณตะกอนของส่วนเกราะ หากปริมาณตะกอนเต็มให้ประสานรถสูบล้างทำความสะอาด	- ทุกสัปดาห์ ตลอดระยะเวลาก่อสร้าง	- ผู้รับเหมา และการเคหะแห่งชาติ
8. การจัดการมูลฝอย	- ที่พักมูลฝอย	- ปริมาณมูลฝอยตกค้าง และสภาพของถังมูลฝอย	- ตรวจสอบความสามารถของถังมูลฝอยในการรองรับปริมาณมูลฝอยและการรั่วซึมของถังมูลฝอย - ตรวจสอบภาชนะรองรับมูลฝอยให้อยู่ในสภาพดีเสมอ	- ทุก 3 วัน ตลอดระยะเวลาก่อสร้าง - ทุก 1 เดือน ตลอดระยะเวลาก่อสร้าง	- ผู้รับเหมา และการเคหะแห่งชาติ - ผู้รับเหมา และการเคหะแห่งชาติ
	9. การป้องกันอัคคีภัย	- บริเวณที่ติดตั้งถังดับเพลิง	- สภาพการใช้งาน	- ตรวจสอบสภาพการใช้งานของถังดับเพลิงแบบมือถือ	- ทุก 6 เดือน ตลอดระยะเวลาก่อสร้างหรือตามคำแนะนำของผู้ผลิต
- บริเวณพื้นที่ก่อสร้าง		- บันทึกสาเหตุการเกิดอัคคีภัย	- ตรวจสอบตามสาเหตุที่อาจก่อให้เกิดอัคคีภัย	- ทุกสัปดาห์ ตลอดระยะเวลาก่อสร้าง	- ผู้รับเหมา และการเคหะแห่งชาติ

เดือน กรกฎาคม 2562



(นายระวิน สุพัตกุล)

ผู้ช่วยผู้ว่าการ การเคหะแห่งชาติปฏิบัติราชการแทน
ผู้ว่าการการเคหะแห่งชาติ

เดือน กรกฎาคม 2562

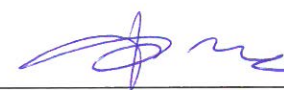

(นางสาวจุฑารัตน์ บุญแก้ว)

ผู้อำนวยการด้านสิ่งแวดล้อม
บริษัท ภูเก็ต เอ็นไวรอนเม้นทอล เซอร์วิส จำกัด



ตารางที่ 5 สรุปมาตรการติดตามตรวจสอบผลกระทบสิ่งแวดล้อมโครงการอาคารเช่าสำหรับผู้มีรายได้น้อย จังหวัดพังงา (ตะกั่วป่า) ช่วงก่อสร้าง (ต่อ)

ดัชนีคุณภาพสิ่งแวดล้อม	บริเวณที่ตรวจสอบ	พารามิเตอร์	วิธีการตรวจสอบ	ความถี่ในการตรวจวัด	ผู้รับผิดชอบดำเนินการ
9. การป้องกันอัคคีภัย (ต่อ)		- สภาพพื้นที่ก่อสร้าง	- ตรวจสอบความเป็นระเบียบ และการทำความสะอาด	- ทุกวัน ตลอดระยะเวลาก่อสร้าง	- ผู้รับเหมา และการเคหะแห่งชาติ
10. อาชีวอนามัยและความปลอดภัย	- คนงานก่อสร้าง	- การสวมใส่อุปกรณ์	- ตรวจสอบการสวมใส่อุปกรณ์ป้องกันอันตรายส่วนบุคคล	- ทุกวัน ตลอดระยะเวลาก่อสร้าง	- ผู้รับเหมา และการเคหะแห่งชาติ
	- บริเวณพื้นที่ก่อสร้าง	- สภาพพื้นที่ก่อสร้าง	- ตรวจสอบความเป็นระเบียบ และการทำความสะอาด	- ทุกวัน ตลอดระยะเวลาก่อสร้าง	- ผู้รับเหมา และการเคหะแห่งชาติ
	- ห้องปฐมพยาบาล	- สภาพการใช้งาน	- ตรวจสอบสภาพของเครื่องมือปฐมพยาบาล	- ทุกวัน ตลอดระยะเวลาก่อสร้าง	- ผู้รับเหมา และการเคหะแห่งชาติ
	- ผู้พักอาศัยใกล้เคียงพื้นที่ก่อสร้าง	- ความปลอดภัย และทรัพย์สิน	- สอบถามจากประชาชนที่อยู่ใกล้เคียงโครงการในเรื่องผลกระทบด้านความปลอดภัยและทรัพย์สิน	- ทุกสัปดาห์ ตลอดระยะเวลาก่อสร้าง	- ผู้รับเหมา และการเคหะแห่งชาติ
	- บริเวณพื้นที่ก่อสร้างและบ้านพักคนงาน	- ความปลอดภัย และทรัพย์สิน	- ตรวจสอบสภาพรั่วโดยรอบ	- ทุกสัปดาห์ ตลอดระยะเวลาก่อสร้าง	- ผู้รับเหมา และการเคหะแห่งชาติ
11. ทัศนียภาพ	- บริเวณพื้นที่ก่อสร้าง	- สภาพการใช้งาน	- ตรวจสอบการขังรถของวัสดุที่ใช้ปิดกันพื้นที่ก่อสร้าง	- ทุกเดือน ตลอดระยะเวลาก่อสร้าง	- ผู้รับเหมา และการเคหะแห่งชาติ

เดือน กรกฎาคม 2562



(นายระวิน สุพัตกุล)

ผู้ช่วยผู้ว่าการ การเคหะแห่งชาติปฏิบัติราชการแทน
ผู้ว่าการการเคหะแห่งชาติ

เดือน กรกฎาคม 2562

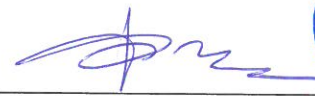

(นางสาวจุฑารัตน์ บุญแก้ว)

ผู้อำนวยการด้านสิ่งแวดล้อม
บริษัท ภูเก็ต เอ็นไวรอนเมนทอล เซอร์วิส จำกัด



ตารางที่ 6 สรุปมาตรการติดตามตรวจสอบผลกระทบสิ่งแวดล้อมของโครงการอาคารเช่าสำหรับผู้มีรายได้น้อย จังหวัดพังงา (ตะกั่วป่า) ช่วงดำเนินการ

ดัชนีคุณภาพสิ่งแวดล้อม	บริเวณที่ตรวจสอบ	พารามิเตอร์	วิธีการตรวจสอบ	ความถี่ในการตรวจวัด	ผู้รับผิดชอบดำเนินการ
1. การเกิดแผ่นดินไหว	- ภายในโครงการ	- การซ่อมแซมอพยพ	- ตรวจสอบการซ่อมแซมอพยพเพื่อความปลอดภัยของผู้ที่พักอาศัยและพนักงานในโครงการ	- ทุก 1 ปี ตลอดช่วงดำเนินการ	- การเคหะแห่งชาติ
2. การคมนาคมขนส่ง	- บริเวณทางเข้า-ออกโครงการ	- การอำนวยความสะดวก	- ตรวจสอบการกีดขวางการจราจร และการอำนวยความสะดวกในการเข้าออกโครงการ	- ทุกวันตลอดระยะดำเนินการ	- การเคหะแห่งชาติ
	- บริเวณทางเข้า-ออก บน ถนน สาธารณะและไหล่ทาง	- สภาพการใช้งาน	- ตรวจสอบสภาพการใช้งานของเครื่องหมายและสัญลักษณ์ห้ามจอดรถบริเวณทางเข้า-ออก บนถนนสาธารณะ และไหล่ทางบริเวณด้านหน้าโครงการให้มีความพร้อมใช้งาน	- ทุกวันตลอดระยะดำเนินการ	- การเคหะแห่งชาติ
3. การใช้น้ำ	- เส้นท่อน้ำใช้	- สภาพการใช้งาน	- ตรวจสอบการรั่วไหลของน้ำประปาในเส้นท่อน้ำ	- ทุกเดือน ตลอดช่วงดำเนินการ	- การเคหะแห่งชาติ
4. การระบายน้ำ	- ท่อระบายน้ำของโครงการ	- การแตกหรือการรั่วซึมของท่อ	- ตรวจสอบท่อระบายน้ำของโครงการเป็นประจำ	- ทุกเดือน ตลอดช่วงดำเนินการ	- การเคหะแห่งชาติ
	- เครื่องสูบน้ำ	- สภาพการใช้งาน	- ตรวจสอบการทำงานของเครื่องสูบน้ำ	- ทุกเดือน ตลอดช่วงดำเนินการ	- การเคหะแห่งชาติ
	- ท่อระบายน้ำของโครงการ	- ปริมาณตะกอน	- ตรวจสอบการขุดลอกตะกอนในท่อระบายน้ำ	- ทุกเดือน ตลอดช่วงดำเนินการ	- การเคหะแห่งชาติ

เดือน กรกฎาคม 2562

(นายระวิน สุพัตกุล)

ผู้ช่วยผู้ว่าการ การเคหะแห่งชาติปฏิบัติราชการแทน
ผู้ว่าการการเคหะแห่งชาติ

เดือน กรกฎาคม 2562

(นางสาวจุฑารัตน์ บุญแก้ว)

ผู้อำนวยการด้านสิ่งแวดล้อม
บริษัท ภูเก็ต เอ็นไวรอนเมนทอล เซอร์วิส จำกัด



ตารางที่ 6 สรุปมาตรการติดตามตรวจสอบผลกระทบสิ่งแวดล้อมของโครงการอาคารเช่าสำหรับผู้มีรายได้น้อย จังหวัดพังงา (ตะกั่วป่า) ช่วงดำเนินการ (ต่อ)

ดัชนีคุณภาพสิ่งแวดล้อม	บริเวณที่ตรวจสอบ	พารามิเตอร์	วิธีการตรวจสอบ	ความถี่ในการตรวจวัด	ผู้รับผิดชอบดำเนินการ
5. การจัดการน้ำเสีย	- บ่อตรวจคุณภาพน้ำหลังออกจากระบบบำบัดน้ำเสียของโครงการ	- การตรวจสอบมาตรฐานการระบายน้ำทิ้งจากโครงการ - ความเป็นกรดต่าง - บีโอดี - ปริมาณสารแขวนลอย - ซัลไฟต์ - ปริมาณสารที่ละลายได้ทั้งหมด - ปริมาณตะกอนหนัก - น้ำมันและไขมัน - ทีเคเอ็น	- มาตรฐานคุณภาพน้ำทิ้งจากอาคาร ประเภท ค. ตามกฎกระทรวงฉบับที่ 51 (พ.ศ. 2541) ออกตามความในพระราชบัญญัติควบคุมอาคาร พ.ศ.2522 กำหนดมาตรฐานคุณภาพน้ำทิ้ง ค่า BOD _{ออก} ไม่เกิน 40 มิลลิกรัม/ลิตร - pH meter - วิธี Azide Modification - วิธีการกรองผ่านกระดาษกรองใยแก้ว (Glass Fibre Filter Disc) - วิธี Titrate - วิธีการระเหยแห้งระหว่างอุณหภูมิ 103-105 องศาเซลเซียส ใน 1 ชั่วโมง - วิธีการกรวยอิมฮอฟฟ์ (Imhoff cone) - วิธีการสกัดด้วยตัวทำละลาย - วิธี Kjeldahl	- ทุกเดือน ตลอดช่วงดำเนินการ	- การเคหะแห่งชาติ
	- ระบบบำบัดน้ำเสีย	- บันทึกการทำงานและการตรวจสอบระบบ	- ตรวจสอบและจดบันทึกการทำงานของระบบบำบัดน้ำเสียของโครงการ	- ทุกเดือน ตลอดระยะเวลาดำเนินการ	- การเคหะแห่งชาติ

เดือน กรกฎาคม 2562



(นายระวิน สุพัตกุล)

ผู้ช่วยผู้ว่าการ การเคหะแห่งชาติปฏิบัติราชการแทน
ผู้ว่าการการเคหะแห่งชาติ

เดือน กรกฎาคม 2562



(นางสาวจุฑารัตน์ บุญแก้ว)

ผู้อำนวยการด้านสิ่งแวดล้อม
บริษัท ภูเก็ต เอ็นไวรอนเมนทอล เซอร์วิส จำกัด



ตารางที่ 6 สรุปมาตรการติดตามตรวจสอบผลกระทบสิ่งแวดล้อมของโครงการอาคารเช่าสำหรับผู้มีรายได้น้อย จังหวัดพังงา (ตะกั่วป่า) ช่วงดำเนินการ (ต่อ)

ดัชนีคุณภาพสิ่งแวดล้อม	บริเวณที่ตรวจสอบ	พารามิเตอร์	วิธีการตรวจสอบ	ความถี่ในการตรวจวัด	ผู้รับผิดชอบดำเนินการ
6. การจัดการมูลฝอย	- ที่พักมูลฝอยรวม	- สภาพของถังมูลฝอย - ปริมาณมูลฝอยตกค้าง	- ตรวจสอบความสามารถในการรองรับของถังมูลฝอย การรั่วซึมของถังมูลฝอย - ตรวจสอบปริมาณมูลฝอยตกค้างและทำความสะอาดถังมูลฝอย และที่พักมูลฝอยรวม	- ทุกเดือน ตลอดระยะเวลาดำเนินการ - ทุกสัปดาห์ ตลอดระยะเวลาดำเนินการ	- การเคหะแห่งชาติ - การเคหะแห่งชาติ
7. การป้องกันอัคคีภัย	- บริเวณที่ติดตั้งอุปกรณ์ป้องกันอัคคีภัย และสัญญาณแจ้งเหตุเพลิงไหม้	- สภาพการใช้งาน	- ตรวจสอบสภาพการใช้งานของอุปกรณ์ป้องกันอัคคีภัยทุกชนิด หากพบว่าชำรุดต้องเปลี่ยนใหม่ทันที	- ทุก 6 เดือน ตลอดระยะเวลาดำเนินการหรือตามคำแนะนำของผู้ผลิต	- การเคหะแห่งชาติ
8. อาชีวอนามัยและความปลอดภัย	- จุดติดตั้งโทรทัศน์วงจรปิด (CCTV)	- ระบบโทรทัศน์วงจรปิด (CCTV)	- ตรวจสอบการทำงานของระบบโทรทัศน์วงจรปิด (CCTV)	- ทุก 6 เดือน ตลอดระยะเวลาดำเนินการ	- การเคหะแห่งชาติ

เดือน กรกฎาคม 2562



(นายระวิน สุพัตกุล)

ผู้ช่วยผู้ว่าการ การเคหะแห่งชาติปฏิบัติราชการแทน
ผู้ว่าการการเคหะแห่งชาติ

เดือน กรกฎาคม 2562



(นางสาวจุฑารัตน์ บุญแก้ว)

ผู้อำนวยการด้านสิ่งแวดล้อม
บริษัท ภูเก็ต เอ็นไวรอนเมนทอล เซอร์วิส จำกัด



เดือน กรกฎาคม 2562.....

(นายระวิน สุพัตกุล)
ผู้ช่วยผู้ว่าการ การเคหะแห่งชาติปฏิบัติราชการแทน
ผู้ว่าการการเคหะแห่งชาติ

เดือน กรกฎาคม 2562.....

(นางสาวจุฑารัตน์ บุญแก้ว)
ผู้อำนวยการด้านสิ่งแวดล้อม
บริษัท ภูเก็ต เอ็นไวรอนเม้นทอล เซอร์วิส จำกัด



บ้านพักสรรพากรอำเภอตะกั่วป่า

แนวเขตที่ดิน 64.91 ม.

บ้านพักปลัดอำเภอตะกั่วป่า

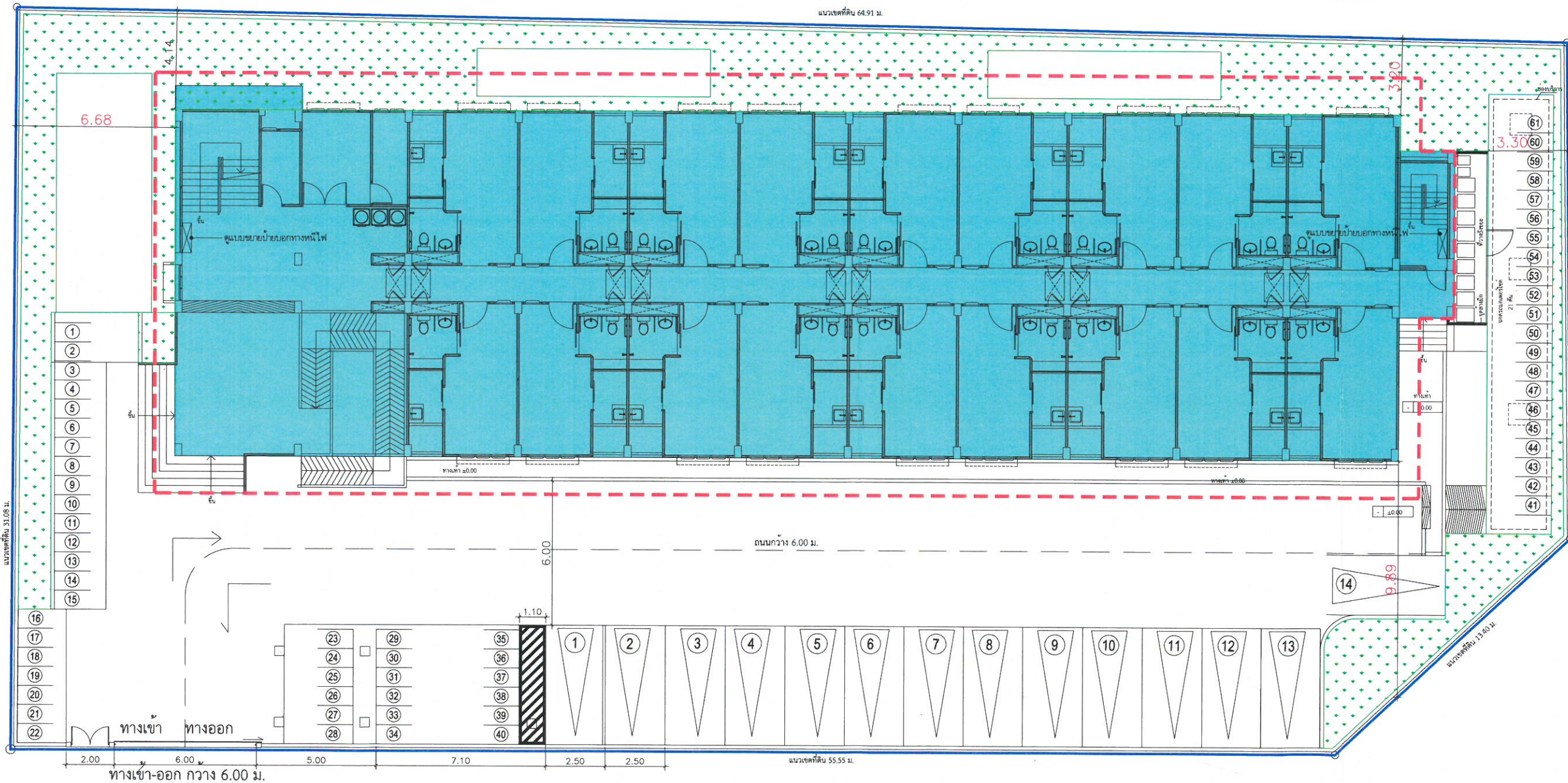

ถนนศรีเมือง กว้างประมาณ 12.00 เมตร

รูปที่ 1 ผังบริเวณโครงการและระยะถอยร่น



ผังบริเวณโครงการ

SCALE 1:100

116/130



การเคหะแห่งชาติ
NATIONAL HOUSING AUTHORITY
905 ถนนวิภาวดีรังสิต แขวงจตุจักร เขตจตุจักร กรุงเทพฯ 10300

ฝ่ายพัฒนาโครงการเชิงสังคม 2

กองสาธารณูปโภคและสิ่งแวดล้อมโครงการเชิงสังคม 2

โครงการ:

อาคารเช่าสำหรับผู้อยู่อาศัยโดยนอ

ต.ตะกั่วป่า จังหวัดพังงา

ฉบับร่าง:

RS8-F4-28-78

ประเภทงาน:

ผังบริเวณ

สถาปนิก:

นายธีรวัฒน์ สุวัฒน์ 10686

นายประวิทย์ พงษ์สอน 19326

นายอุทิศ ศรีศรี 61569

วิศวกรโครงสร้าง:

นายธีรวัฒน์ สุวัฒน์ 10686

นายประวิทย์ พงษ์สอน 19326

นายอุทิศ ศรีศรี 61569

วิศวกรไฟฟ้า:

เจริญชัย และประเสริฐ สก.5151

วิศวกรสุขาภิบาล:

นายพร หอคำนวก สก.177

นายสุภา เสนาวัฒน์ สก.217

นายสุวิทย์ หงษ์ 85

วิศวกรเครื่องกล:

นายสุภา เสนาวัฒน์ สก.3472

แบบแปลน:

ผังบริเวณ

แผนที่ผังเขต

มาตราส่วน: 1:100

เขียน: สุธรรม ประสิทธิ์

ตรวจ: สุธรรม ประสิทธิ์

วันที่:

แก้ไข

ครั้งที่

รายการ

อนุมัติ/วันที่

ผู้อำนวยการกอง:

รองผู้อำนวยการฝ่าย:

ผู้อำนวยการฝ่าย:

อนุมัติ:

(นาม) ผู้ว่าการ

แผนผัง

เลขแบบ: ผ.-02

งานที่: 2

งานเสร็จ:

จำนวนแบบทั้งหมด:

หน้า

บ้านพักสรรพยากรอำเภอตะกั่วป่า

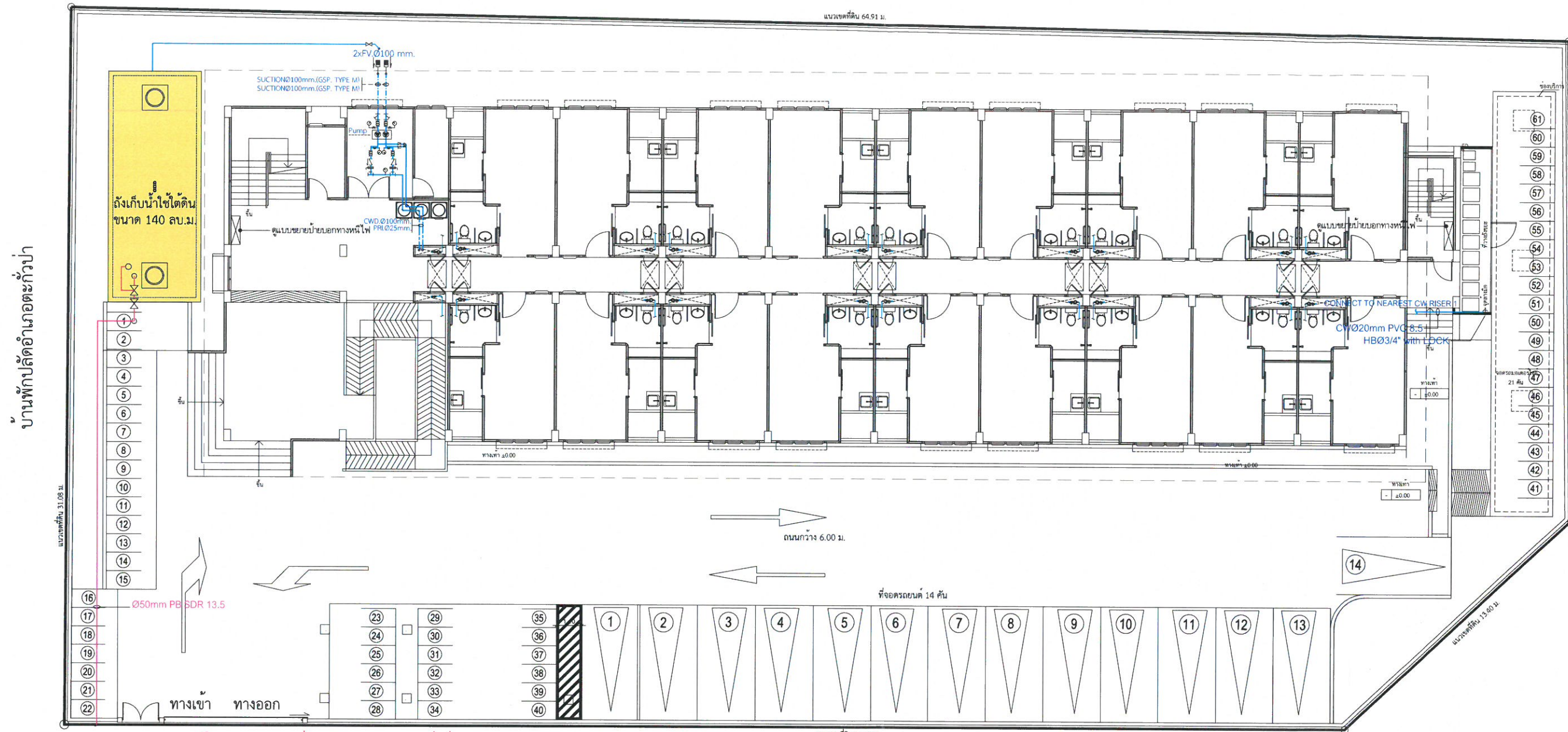

รอบรรับกับมิเตอร์ของการประปาส่วนภูมิภาค สาขาตะกั่วป่า

ถนนศรีเมือง กว้างประมาณ 12.00 เมตร

สัญลักษณ์

- - ○ ถังเก็บน้ำใช้ใต้ดิน ขนาด 140 ลูกบาศก์เมตร
- แนวท่อรับน้ำจากการประปาส่วนภูมิภาค สาขาตะกั่วป่า
- แนวท่อน้ำใช้ของโครงการ

เดือน กรกฎาคม 2562.....
 (นายระวิน สุพัตกุล)
 ผู้ช่วยผู้ว่าการ การเคหะแห่งชาติปฏิบัติราชการแทน
 ผู้ว่าการการเคหะแห่งชาติ

เดือน กรกฎาคม 2562.....
 (นางสาวจุฑารัตน์ บุญแก้ว)
 ผู้อำนวยการด้านสิ่งแวดล้อม
 บริษัท ภูเก็ต เอ็นไวรอนเม้นทอล เซอร์วิส จำกัด



รูปที่ 2 ผังระบบน้ำใช้ของโครงการ



การเคหะแห่งชาติ
 NATIONAL HOUSING AUTHORITY
 905 ถนนมิตรภาพ ชั้น 5 กรุงเทพฯ

ฝ่ายพัฒนาโครงการเชิงสังคม 2
 กองสาธารณสุขและสิ่งแวดล้อมโครงการเชิงสังคม 2
 โครงการ :

อาคารเช่าสำหรับผู้อยู่อาศัยโดย
 ต.ตะกั่วป่า จังหวัดพังงา

รหัสแบบ : R58-F4-28-78

ประเภทงาน : วิศวกรรมสุขาภิบาล

สถาปนิก :
 พงศ วัฒนวิเชียร ส.ศ.1556
 สุธาดา สัทธิตย์ ส.ศ.6545

วิศวกรโครงสร้าง :
 นายธีระวัฒน์ สมังโกล ส.ศ.10686
 นายประสิทธิ์พงศ์ ทองสอน ส.ศ.19326
 นายอุทิศ ศรีดีคำ ส.ศ.61569

วิศวกรไฟฟ้า :
 ธีรวิทย์ แดงประเสริฐ ส.ศ.5151

วิศวกรสุขาภิบาล :
 นายพร ทองคำมาก ส.ศ.177
 เจษฎา เสงวีรัตน์ ส.ศ.217
 ดร. รุจโรจน์ ส.ศ.39

วิศวกรเครื่องกล :
 เจษฎา เสงวีรัตน์ ส.ศ.3472

แบบแปลน :
 21 ชุด

ขนาดรวม :
 เขียน :
 รั้วที่ :
 ตรวจสอบ :
 รั้วที่ :

แก้ไข

ครั้งที่ รายการ อนุมัติ/รับที่

ผู้ออกการก่อสร้าง :
 ระบุหน่วยงานการก่อสร้าง :
 ผู้ออกการก่อสร้าง :
 อนุมัติ :

แผนผู้ว่าการ
 เลขแบบ :
 แผนที่ :

วันที่ : ก 2.1/59 (601)
 งานเสร็จ : 601024

จำนวนแบบทั้งหมด : 89 แบบ

บ้านพักสรรพากรอำเภอตะกั่วป่า



การเคหะแห่งชาติ
NATIONAL HOUSING AUTHORITY
905 ถนนวิภาวดีรังสิต แขวงจตุจักร กรุงเทพฯ 10900

ฝ่ายพัฒนาโครงการเชิงสังคม 2
กองสาธารณูปโภคและสิ่งแวดล้อมโครงการเชิงสังคม 2

โครงการ:
อาคารเช่าสำหรับมีรายได้น้อย
ต.ตะกั่วป่า จ.พังงา

แผนผัง: R58-F4-28-78

ประเภทงาน:
วิศวกรรมสุขาภิบาล

สถาปนิก:
เบญจมาศ ว่องไวเจริญพร ส.ศ. 1556

สุทธา สิทธิรักษ์ ก.ศ. 6545

วิศวกรโครงการ:
นายธีระวัฒน์ สมบัติ ส.ศ. 10686

นายประทีปพรพงศ์ ทองดอน ก.ศ. 19326

นายอุทิศ ศรีดี ก.ศ. 61569

วิศวกรไฟฟ้า:
เจริญชัย แสนประเสริฐ ส.ศ. 5151

วิศวกรสุขาภิบาล:
นายพร ทองคำ ส.ศ. 177

เจนจิรา เสนาธิ์ ส.ศ. 217

ดร. จุฬารัตน์ ส.ศ. 39

วิศวกรเครื่องกล:
เจนจิรา เสนาธิ์ ส.ศ. 3472

แบบแปลน:

มาตรฐาน:

เขียน:

ตรวจ:

วันที่:

แก้ไข

ครั้งที่

รายการ

อนุมัติ/วันที่

ผู้ออกการขอ:

ชื่อ/ตำแหน่ง/การต่อ:

ชื่อ/ตำแหน่ง/การต่อ:

อนุมัติ:

(นาม) ผู้ว่าการ

เลขที่: วก.01/01

วันที่: ก. 2.1/59 (601)

งานเสร็จ: 601024

จำนวนแบบทั้งหมด: 89

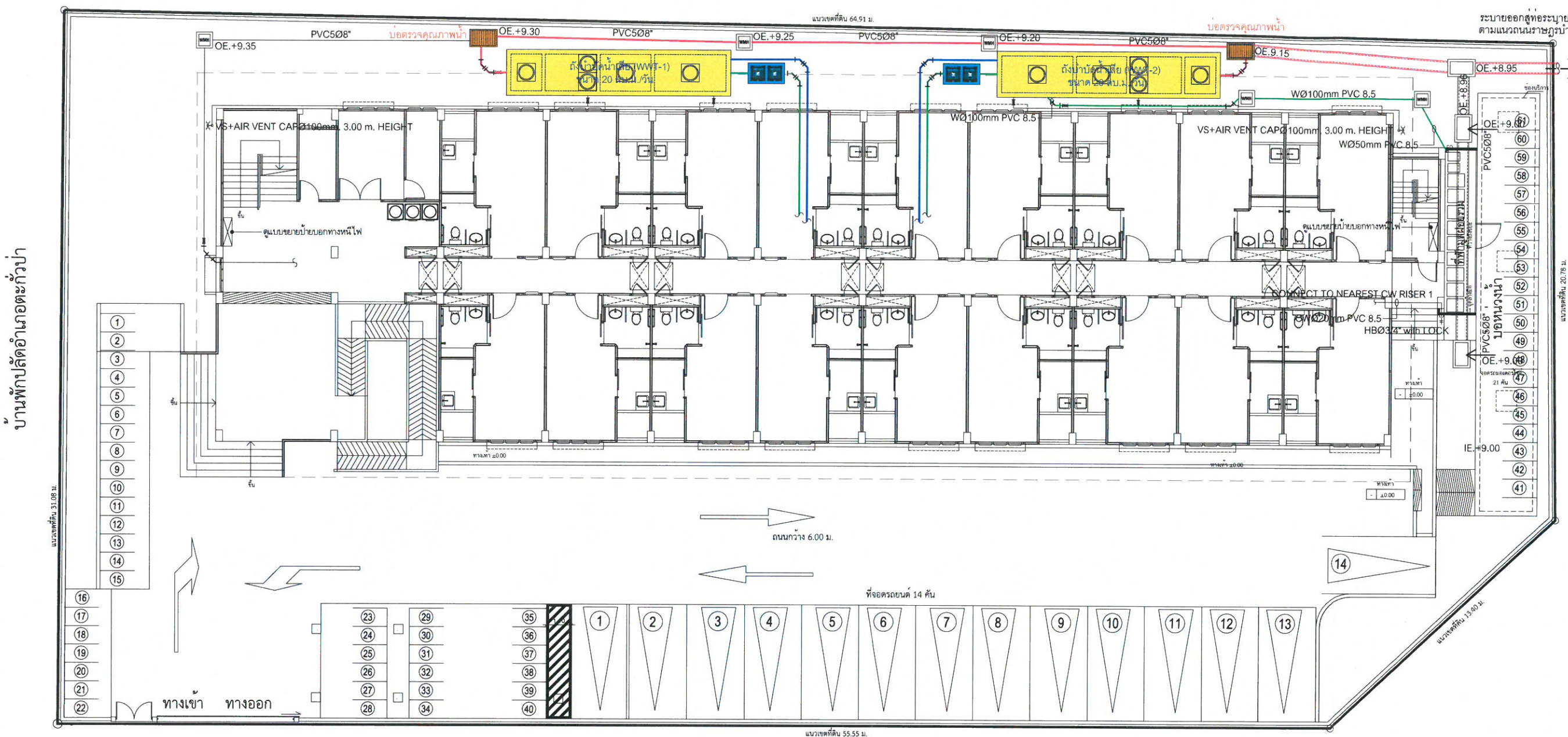

ถนนศรีเมือง กว้างประมาณ 12.00 เมตร

สัญลักษณ์

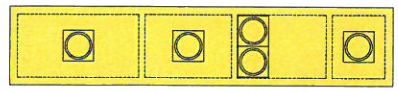

ถังบำบัดน้ำเสียชนิดเติมอากาศ ขนาด 20 ลูกบาศก์เมตร



ถังดักไขมัน ขนาด 0.60 ลูกบาศก์เมตร



บ่อตรวจคุณภาพน้ำ



แนวท่อน้ำที่ผ่านการบำบัดแล้ว



แนวท่อน้ำเสีย (W)



แนวท่อน้ำโสโครก(S)

ข้อกำหนดวิศวกรรมสุขาภิบาล

- งานระบบระบายน้ำฝนและน้ำเสีย +0.00 = +10.15 งานโยธา
- การวางแนวท่อน้ำโสโครก (S) และท่อน้ำทิ้ง (W) ในแนวนอนของอาคาร ให้ใช้ความลาดชัน ไม่น้อยกว่า 1:200
- การวางแนวท่อระบายน้ำทิ้ง RCPØ0.40 m. ให้ใช้ความลาดชัน ไม่น้อยกว่า 1:500

เดือน กรกฎาคม 2562.....

(นายระวิน สุพัตกุล)

ผู้ช่วยผู้ว่าการ การเคหะแห่งชาติปฏิบัติราชการแทน
ผู้ว่าการการเคหะแห่งชาติ

เดือน กรกฎาคม 2562.....

(นางสาวจุฑารัตน์ บุญแก้ว)

ผู้อำนวยการด้านสิ่งแวดล้อม
บริษัท กูเก็ท เอ็นไวรอนเมนทอล เซอร์วิส จำกัด



รูปที่ 3 ผังระบบน้ำเสียของโครงการ

บ้านพักสรรพยากรอำเภอตะกั่วป่า

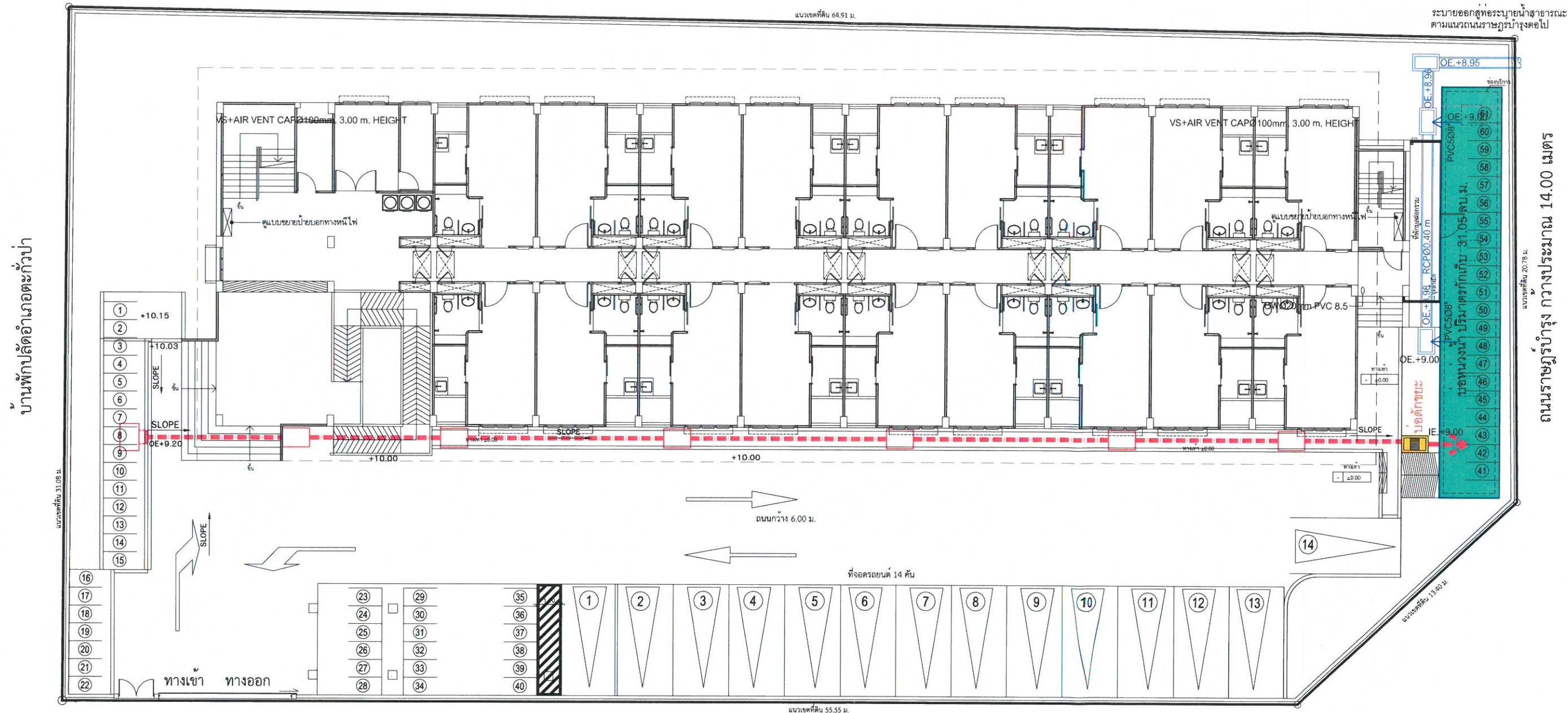

ระบายนอกสู่ท่อระบายน้ำสาธารณะตามแนวถนนราษฎรบำรุงต่อไป

ถนนราษฎรบำรุง กว้างประมาณ 14.00 เมตร

ถนนศรีเมือง กว้างประมาณ 12.00 เมตร

ข้อกำหนดวิศวกรรมสุขาภิบาล

- การวางแนวรางระบายน้ำผ่าน RC-UDITCH W=0.25 m. ให้ใช้ความลาดชัน ไม่น้อยกว่า 1:500
- การวางแนวท่อระบายน้ำผ่าน RCP เส้นผ่าศูนย์กลาง 0.40 m. ให้ใช้ความลาดชัน ไม่น้อยกว่า 1:500

สัญลักษณ์

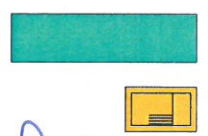

- บ่อนกน้ำ ขนาด 62.10 ลูกบาศก์เมตร (ปริมาตรการกักเก็บ 31.05 ลูกบาศก์เมตร)
- บ่อดักขยะ

บ่อนกน้ำ (RETARDING BASIN)

บ่อนกน้ำ (RETARDING BASIN)

area of EL+8.65 (bottom) = 41.40 sq.m.
 area of EL+9.00 (low water level) = 41.40 sq.m.
 area of EL+9.75 (top water level) = 41.40 sq.m.
 area of EL+10.15 (ground) = 41.40 sq.m.
 Volume of pond = 62.10 cu.m.

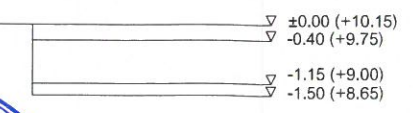

เดือน กรกฎาคม 2562.....

เดือน กรกฎาคม 2562.....

(นายระวิน สุพัตกุล)
 ผู้ช่วยผู้ว่าการ การเคหะแห่งชาติปฏิบัติราชการแทน
 ผู้ว่าการการเคหะแห่งชาติ

(นางสาวจุฑารัตน์ บุญแก้ว)
 ผู้อำนวยการด้านสิ่งแวดล้อม
 บริษัท ภูเก็ต เอ็นไวรอนเมนทอล เซอร์วิส จำกัด



รูปที่ 4 ผังระบบระบายน้ำของโครงการ



การเคหะแห่งชาติ
 NATIONAL HOUSING AUTHORITY
 905 ถนนมิตรภาพ ชั้นบน กรุงเทพฯ 101

ฝ่ายพัฒนาโครงการเชิงสังคม 2
 กองสาธารณสุขและสิ่งแวดล้อมโครงการเชิงสังคม 2

โครงการ :
 อาคารเช่าสำหรับผู้อยู่อาศัย
 ต.ตะกั่วป่า จ.พังงา

หมายเลข : R58-F4-28-78

ประเภทงาน : วิศวกรรมสุขาภิบาล

สถาปนิก :
 นพดล ว่องไวเจริญทร์ ส.ศ.1556
 สุชาติ สิทธิวัฒน์ ส.ศ.6545

วิศวกรโครงสร้าง :
 นายธีระวัฒน์ สุมงคล ส.ศ.10686
 นายประทีปพรศักดิ์ ทองสอน ก.ศ.19326
 นายสุรเดช เครือคำ ส.ศ.61569

วิศวกรไฟฟ้า :
 เจริญ และประเสริฐ ส.ศ.5157

วิศวกรสุขาภิบาล :
 นภาพร ทองคำ ส.ศ.117
 เจษฎา เสนารัตน์ ส.ศ.217
 ดร. รุจโรจน์ ก.ศ.39

วิศวกรเครื่องกล :
 เจษฎา เสนารัตน์ ส.ศ.3472

แบบแปลน :

มาตรฐาน :
 เขียน :
 อนุมัติ :
 ตรวจสอบ :
 วันที่ :

ครั้งที่	รายการ	อนุมัติ/วันที่

ผู้รับสนองการทวง :
 รองผู้ควบคุมการฝ่าย :
 ผู้ควบคุมการฝ่าย :
 อนุมัติ :
 (ลายมือ) ผู้ว่าการ
 แผนกที่

เลขแบบ : รก.01/01
 งานที่ : ก 2.1/59 (001)
 งานเสร็จ : 601024
 จำนวนแบบที่พิมพ์ : 89

บ้านพักสหกรณ์อำเภอตะกั่วป่า

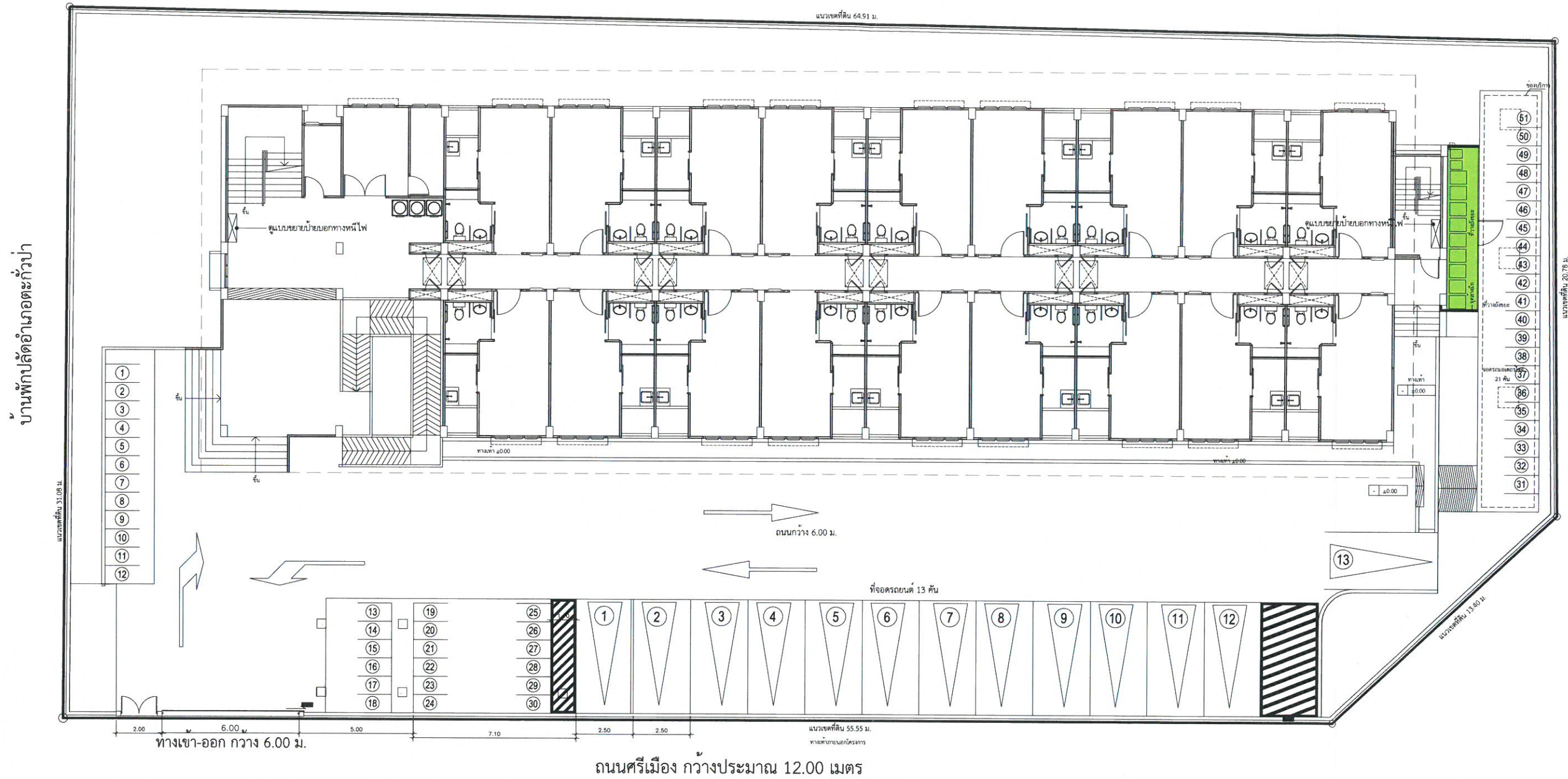

บ้านพักปลูกอาคารอำเภอตะกั่วป่า

ถนนราษฎร์บำรุง กว้างประมาณ 14.00 เมตร

ถนนศรีเมือง กว้างประมาณ 12.00 เมตร

สัญลักษณ์

ที่ปักหมุดฝอยรวมของโครงการ

เดือน กรกฎาคม 2562.....

(นายระวิน สุพัตกุล)
ผู้ช่วยผู้ว่าการ การเคหะแห่งชาติปฏิบัติราชการแทน
ผู้ว่าการการเคหะแห่งชาติ

เดือน กรกฎาคม 2562.....

(นางสาวจุฑารัตน์ บุญแก้ว)
ผู้อำนวยการด้านสิ่งแวดล้อม
บริษัท ภูเก็ต เอ็นไวรอนเม้นท์เซอร์วิส จำกัด



ผังแสดงตำแหน่งที่ปักหมุดฝอยรวมของโครงการ

SCALE 1:100

รูปที่ 5 ผังแสดงตำแหน่งห้องพักขะรวมของโครงการ



การเคหะแห่งชาติ
NATIONAL HOUSING AUTHORITY
905 ถนนมิตรภาพ ชั้น 4 กรุงเทพฯ 10310

ฝ่ายพัฒนาโครงการเชิงสังคม 2
กองสาธารณสุขโรคและสิ่งแวดล้อมโครงการเชิงสังคม 2

โครงการ:

อาคารเช่าสำหรับผู้มีรายได้น้อย
ต.ตะกั่วป่า จ.พังงา

คนแบบ: R58-F4-28-78

ประเภทงาน: ภูมิสถาปัตยกรรม

สถาปนิก:

นพดล ว่องเรืองจันทร์ ส.ศ.บ.1556

สุวิภา สิมคำพันธ์ ส.ศ.บ.6545

วิศวกรโครงสร้าง:

นายธีระวัฒน์ สุนทรโคโธ ส.ย. 10486

นายประสิทธิ์พรพงศ์ ทองสอน ส.ย. 19526

นายสุรศักดิ์ คำ ส.ย. 61569

วิศวกรไฟฟ้า:

เจริญชัย แซ่ประเสริฐ ส.ศ.บ.5157

วิศวกรสถาปนิก:

นภาพร ทองคำมาก ส.ศ.บ.177

เจษฎา เสนาวัฒน์ ส.ศ.บ.217

อร รุ่งโรจน์ ส.ศ.บ.39

วิศวกรเครื่องกล:

เจษฎา เสนาวัฒน์ ส.ศ.บ.3472

แบบแสดง:

ผังปลูกไม้ยืนต้น

มาตรฐาน: 1:100

เขียน: สุวิภา ประเสริฐ

ตรวจ: สุวิภา

วันที่:

แก้ไข

ครั้งที่: รายการ: อนุมัติ:

ผู้ออกแบบร่าง:

รองผู้ออกแบบร่าง:

ผู้ออกแบบร่าง:

อนุมัติ:

เลขแบบ: กส-01

วันที่: 1

จำนวนหน้า: 1

จำนวนหน้าทั้งหมด: 1

แผ่น

บ้านพักสรรพยากรอำเภอตะกั่วป่า

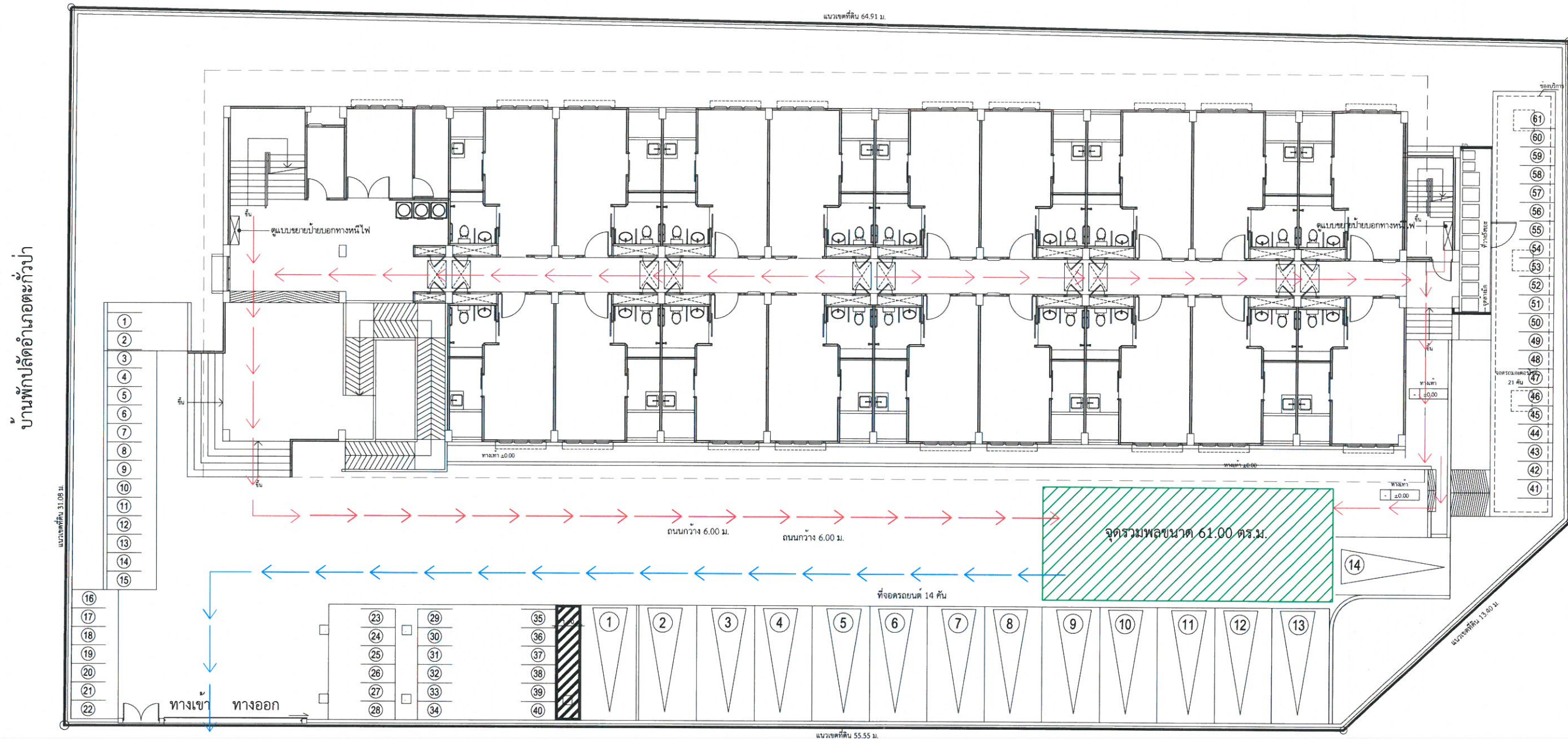

บ้านพักปลัดอำเภอตะกั่วป่า

ถนนราษฎร์บำรุง กว้างประมาณ 14.00 เมตร

ถนนศรีเมือง กว้างประมาณ 12.00 เมตร

เดือน กรกฎาคม 2562.....
 (นายระวิน สุพัตกุล)
 ผู้ช่วยผู้ว่าการ การเคหะแห่งชาติปฏิบัติราชการแทน
 ผู้ว่าการการเคหะแห่งชาติ

เดือน กรกฎาคม 2562.....
 (นางสาวจุฑารัตน์ บุญแก้ว)
 ผู้อำนวยการด้านสิ่งแวดล้อม
 บริษัท ภูเก็ต เอ็นไวรอนเมนทอล เซอร์วิส จำกัด



- สัญลักษณ์
- จุดรวมพล ขนาด 61.00 ตารางเมตร
 - เส้นทางหนีภัยจากอาคารมายังจุดรวมพล
 - เส้นทางหนีภัยจากจุดรวมพลออกนอกพื้นที่โครงการ

รูปที่ 8 ผังแสดงเส้นทางหนีไฟไปยังจุดรวมพลและจากจุดรวมพลออกภายนอกโครงการ

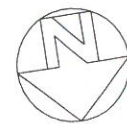

ผังแสดงเส้นทางหนีภัยไปยังจุดรวมพล
 มาตราส่วน 1 : 100



การเคหะแห่งชาติ
 NATIONAL HOUSING AUTHORITY
 905 ถนนวิภาวดีรังสิต แขวงจตุจักร กรุงเทพฯ 10700

ฝ่ายพัฒนาโครงการเชิงสังคม 2
 กองสาธารณูปโภคและสิ่งแวดล้อมโครงการเชิงสังคม 2

โครงการ :
 อาคารเช่าสำหรับผู้อยู่อาศัย
 ต.ตะกั่วป่า จ.พังงา

หมายเลข : R58-F4-28-78

ประเภทงาน :
 วิศวกรรมสุขาภิบาล

สถาปนิก :
 นพดล วงศ์เรืองจันทร์ ส.ศ.1556
 สุชาติ สัทย์กันต์ ส.ศ.6545

วิศวกรโครงสร้าง :
 นายธีระวัฒน์ สุมงคล ส.ช. 10686
 นายประวิทย์พร พงษ์สอน ส.ช. 19326
 นายอุทิศ เครือคำ ส.ช. 61569

วิศวกรไฟฟ้า :
 เจริญย์ แดงประเสริฐ ส.ท.5151

วิศวกรสุขาภิบาล :
 นภาพร ทองคันฉก ส.ท.177
 เจษฎา เสนารัตน์ ส.ท.217
 ดร. ธีรวิวัฒน์ ส.ท.39
 ดร. ธีรวิวัฒน์

วิศวกรเครื่องกล :
 เจษฎา เสนารัตน์ ส.ท. 3472

แบบแปลน :

มาตรฐาน :
 เขียน :
 วันที่ :
 ตรวจสอบ :
 วันที่ :

แก้ไข		
ครั้งที่	รายการ	อนุมัติ/วันที่

ผู้รับราชการขอ :
 รองผู้รับราชการฝ่าย :
 ผู้รับราชการฝ่าย :
 อนุมัติ :

เลขแบบ :
 งานที่ : ก 2.1/59 (๑01)
 งานเสร็จ : 601024
 จำนวนแบบที่พิมพ์ : 89

บ้านพักสรรพากรอำเภอตะกั่วป่า

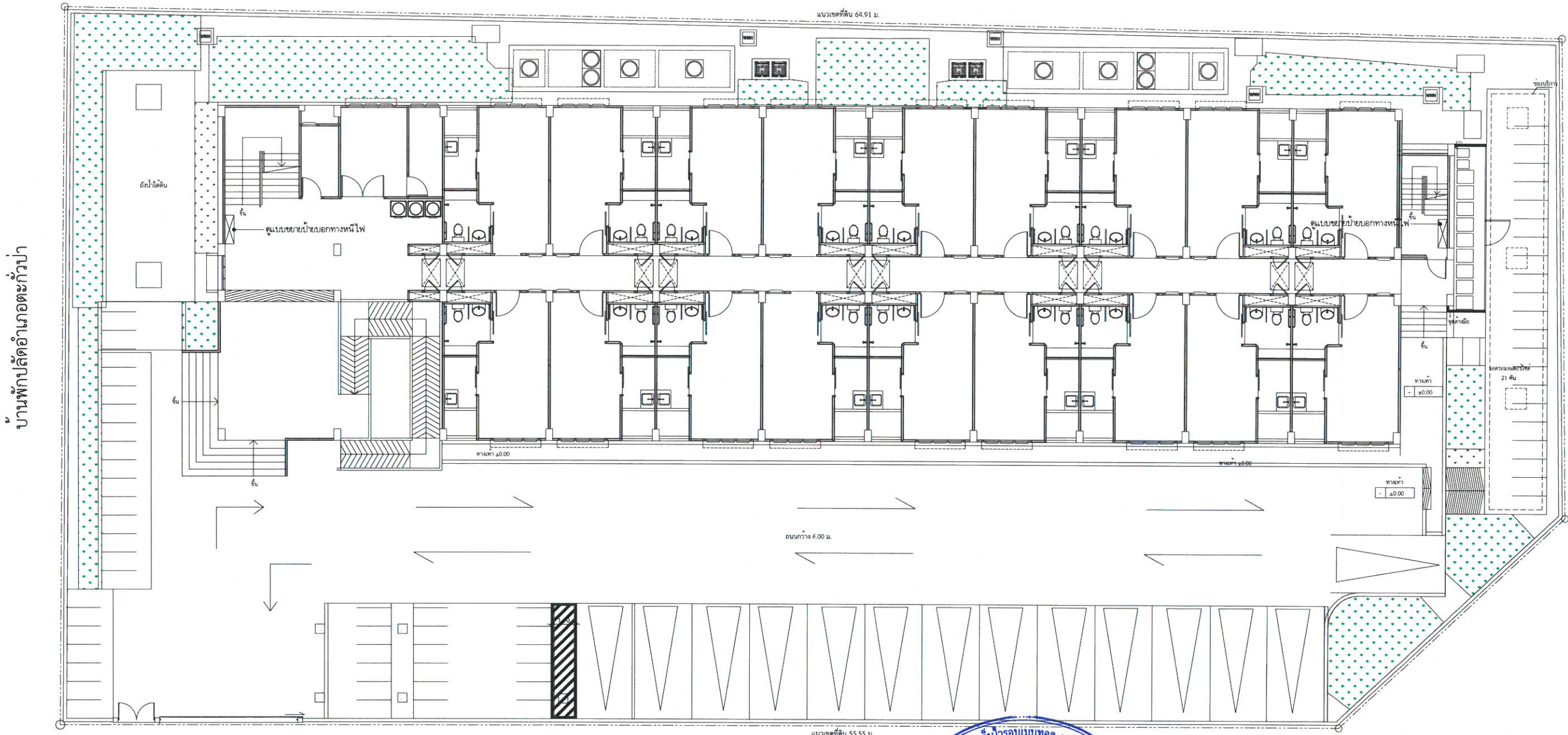

บ้านพักปลัดอำเภอตะกั่วป่า

ถนนราษฎร์บำรุง กว้างประมาณ 14.00 เมตร

ถนนศรีเมือง กว้างประมาณ 12.00 เมตร

เดือน กรกฎาคม 2562.....
 (นายระวิน สุพัตกุล)
 ผู้ช่วยผู้ว่าการ การเคหะแห่งชาติปฏิบัติราชการแทน
 ผู้ว่าการการเคหะแห่งชาติ

เดือน กรกฎาคม 2562.....
 (นางสาวจุฑารัตน์ บุญแก้ว)
 ผู้อำนวยการด้านสิ่งแวดล้อม
 บริษัท ภูเก็ต เอ็นไวรอนเมนท์ เซอร์วิส จำกัด



สัญลักษณ์
 พื้นที่สีเขียวขนาด 258.07 ตารางเมตร



ผังแสดงพื้นที่สีเขียวของโครงการ
 SCALE 1:100

รูปที่ 10 ผังพื้นที่สีเขียวของโครงการ



การเคหะแห่งชาติ
 NATIONAL HOUSING AUTHORITY
 905 ถนนวิภาวดีรังสิต กรุงเทพมหานคร

ฝ่ายพัฒนาโครงการเชิงสังคม 2
 กองสาธารณสุขและสิ่งแวดล้อมโครงการเชิงสังคม 2

โครงการ :
 อาคารเช่าสำหรับผู้มีรายได้น้อย
 ต.ตะกั่วป่า จ.พังงา

คนแบบ :
 R5B-F4-28-78

ประเภทงาน :
 ภูมิสถาปัตยกรรม

สถาปนิก :
 นพดล ว่องเรืองจันทร์ ส.ศ.บ.1556
 สุรดา สัทธจันทร์ บ.ศ.6545

วิศวกรโครงสร้าง :
 นายธีรวัฒน์ สุนทรโณ ส.บ. 10086

นายประทีปพรศักดิ์ พงษ์สอน บ.บ. 19526
 นายอุทิศ ศรีดีคำ บ.บ. 61569

วิศวกรไฟฟ้า :
 เจริญศักดิ์ แสนประเสริฐ ส.ท.5157

วิศวกรสุขาภิบาล :
 นภาพร ทองคำมาก ส.บ.177
 เจษฎา เสนารัตน์ ส.บ.217

ดร. จุฬารัตน์ บ.บ.39

วิศวกรเครื่องกล :
 เจษฎา เสนารัตน์ ส.บ. 3472

แบบแปลน :
 ผังปลูกไม้ยืนต้น

มาตราส่วน : 1:100

เขียน : สุชาชน พงษ์สิทธิ์

ตรวจสอบ :
 วันที่ :

แก้ไข

ครั้งที่	รายการ	อนุมัติ/วันที่

ผู้ออกแบบโครงการ :

รองผู้ออกแบบ :

ผู้ออกแบบ :

อนุมัติ :

เลขแบบ :
 กส-01

งานที่ :
 1

งานเรื่อง :
 จำนวนแบบทั้งหมด :
 หน้า



การเคหะแห่งชาติ
NATIONAL HOUSING AUTHORITY
905 ถนนมิตรภาพ ชั้น ๖ กรุงเทพฯ 10600

ฝ่ายพัฒนาโครงการเชิงสังคม 2
กองอาคารและสิ่งแวดล้อมโครงการเชิงสังคม 2

โครงการ :
อาคารเช่าสำหรับผู้มีรายได้น้อย
ต.ตะกั่วป่า จ.พังงา

สนับ :
R58-F4-28-78

ประเภทงาน :
ภูมิสถาปัตยกรรม

สถาปนิก :
นายชวรงค์ วัฒนวิเศษ ส.ศ.๑๓.๑๕๕๔

สถาปนิก :
นายชวรงค์ วัฒนวิเศษ ส.ศ.๑๓.๑๕๕๔

สถาปนิก :
นายชวรงค์ วัฒนวิเศษ ส.ศ.๑๓.๑๕๕๔

วิศวกรโครงสร้าง :
นายธีระวัฒน์ สุมังคโล ส.๑๐.๑๐๘๕

วิศวกรโครงสร้าง :
นายธีระวัฒน์ สุมังคโล ส.๑๐.๑๐๘๕

วิศวกรโครงสร้าง :
นายธีระวัฒน์ สุมังคโล ส.๑๐.๑๐๘๕

วิศวกรไฟฟ้า :
นายชวรงค์ วัฒนวิเศษ ส.ศ.๑๓.๑๕๕๔

วิศวกรไฟฟ้า :
นายชวรงค์ วัฒนวิเศษ ส.ศ.๑๓.๑๕๕๔

วิศวกรไฟฟ้า :
นายชวรงค์ วัฒนวิเศษ ส.ศ.๑๓.๑๕๕๔

วิศวกรสุขาภิบาล :
นายชวรงค์ วัฒนวิเศษ ส.ศ.๑๓.๑๕๕๔

วิศวกรสุขาภิบาล :
นายชวรงค์ วัฒนวิเศษ ส.ศ.๑๓.๑๕๕๔

วิศวกรสุขาภิบาล :
นายชวรงค์ วัฒนวิเศษ ส.ศ.๑๓.๑๕๕๔

วิศวกรสุขาภิบาล :
นายชวรงค์ วัฒนวิเศษ ส.ศ.๑๓.๑๕๕๔

วิศวกรสุขาภิบาล :
นายชวรงค์ วัฒนวิเศษ ส.ศ.๑๓.๑๕๕๔

วิศวกรสุขาภิบาล :
นายชวรงค์ วัฒนวิเศษ ส.ศ.๑๓.๑๕๕๔

วิศวกรสุขาภิบาล :
นายชวรงค์ วัฒนวิเศษ ส.ศ.๑๓.๑๕๕๔

วิศวกรสุขาภิบาล :
นายชวรงค์ วัฒนวิเศษ ส.ศ.๑๓.๑๕๕๔

วิศวกรสุขาภิบาล :
นายชวรงค์ วัฒนวิเศษ ส.ศ.๑๓.๑๕๕๔

วิศวกรสุขาภิบาล :
นายชวรงค์ วัฒนวิเศษ ส.ศ.๑๓.๑๕๕๔

วิศวกรสุขาภิบาล :
นายชวรงค์ วัฒนวิเศษ ส.ศ.๑๓.๑๕๕๔

วิศวกรสุขาภิบาล :
นายชวรงค์ วัฒนวิเศษ ส.ศ.๑๓.๑๕๕๔

วิศวกรสุขาภิบาล :
นายชวรงค์ วัฒนวิเศษ ส.ศ.๑๓.๑๕๕๔

วิศวกรสุขาภิบาล :
นายชวรงค์ วัฒนวิเศษ ส.ศ.๑๓.๑๕๕๔

วิศวกรสุขาภิบาล :
นายชวรงค์ วัฒนวิเศษ ส.ศ.๑๓.๑๕๕๔

วิศวกรสุขาภิบาล :
นายชวรงค์ วัฒนวิเศษ ส.ศ.๑๓.๑๕๕๔

วิศวกรสุขาภิบาล :
นายชวรงค์ วัฒนวิเศษ ส.ศ.๑๓.๑๕๕๔

วิศวกรสุขาภิบาล :
นายชวรงค์ วัฒนวิเศษ ส.ศ.๑๓.๑๕๕๔

วิศวกรสุขาภิบาล :
นายชวรงค์ วัฒนวิเศษ ส.ศ.๑๓.๑๕๕๔

วิศวกรสุขาภิบาล :
นายชวรงค์ วัฒนวิเศษ ส.ศ.๑๓.๑๕๕๔

วิศวกรสุขาภิบาล :
นายชวรงค์ วัฒนวิเศษ ส.ศ.๑๓.๑๕๕๔

วิศวกรสุขาภิบาล :
นายชวรงค์ วัฒนวิเศษ ส.ศ.๑๓.๑๕๕๔

วิศวกรสุขาภิบาล :
นายชวรงค์ วัฒนวิเศษ ส.ศ.๑๓.๑๕๕๔

วิศวกรสุขาภิบาล :
นายชวรงค์ วัฒนวิเศษ ส.ศ.๑๓.๑๕๕๔

วิศวกรสุขาภิบาล :
นายชวรงค์ วัฒนวิเศษ ส.ศ.๑๓.๑๕๕๔

วิศวกรสุขาภิบาล :
นายชวรงค์ วัฒนวิเศษ ส.ศ.๑๓.๑๕๕๔

วิศวกรสุขาภิบาล :
นายชวรงค์ วัฒนวิเศษ ส.ศ.๑๓.๑๕๕๔

วิศวกรสุขาภิบาล :
นายชวรงค์ วัฒนวิเศษ ส.ศ.๑๓.๑๕๕๔

วิศวกรสุขาภิบาล :
นายชวรงค์ วัฒนวิเศษ ส.ศ.๑๓.๑๕๕๔

วิศวกรสุขาภิบาล :
นายชวรงค์ วัฒนวิเศษ ส.ศ.๑๓.๑๕๕๔

วิศวกรสุขาภิบาล :
นายชวรงค์ วัฒนวิเศษ ส.ศ.๑๓.๑๕๕๔

วิศวกรสุขาภิบาล :
นายชวรงค์ วัฒนวิเศษ ส.ศ.๑๓.๑๕๕๔

วิศวกรสุขาภิบาล :
นายชวรงค์ วัฒนวิเศษ ส.ศ.๑๓.๑๕๕๔

วิศวกรสุขาภิบาล :
นายชวรงค์ วัฒนวิเศษ ส.ศ.๑๓.๑๕๕๔

วิศวกรสุขาภิบาล :
นายชวรงค์ วัฒนวิเศษ ส.ศ.๑๓.๑๕๕๔

วิศวกรสุขาภิบาล :
นายชวรงค์ วัฒนวิเศษ ส.ศ.๑๓.๑๕๕๔

วิศวกรสุขาภิบาล :
นายชวรงค์ วัฒนวิเศษ ส.ศ.๑๓.๑๕๕๔

วิศวกรสุขาภิบาล :
นายชวรงค์ วัฒนวิเศษ ส.ศ.๑๓.๑๕๕๔

วิศวกรสุขาภิบาล :
นายชวรงค์ วัฒนวิเศษ ส.ศ.๑๓.๑๕๕๔

บ้านพักสรรพยากรอำเภอตะกั่วป่า

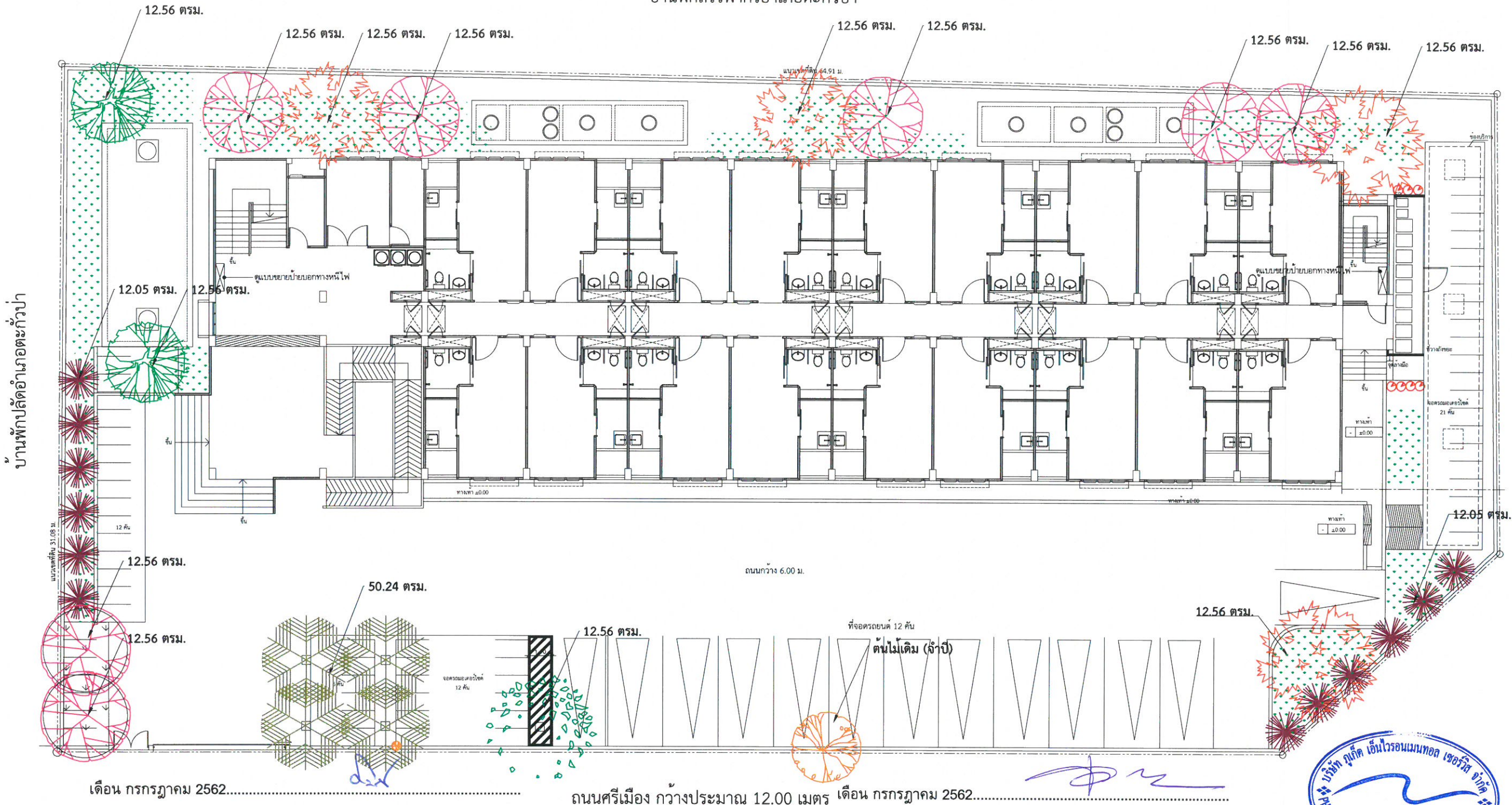

ถนนราษฎร์บำรุง กว้างประมาณ 14.00 เมตร

บ้านพักปลัดอำเภอตะกั่วป่า

เดือน กรกฎาคม 2562

ถนนศรีเมือง กว้างประมาณ 12.00 เมตร

เดือน กรกฎาคม 2562

(นายระวิน สุพัตกุล)
ผู้ช่วยผู้ว่าการ การเคหะแห่งชาติปฏิบัติราชการแทน
ผู้ว่าการการเคหะแห่งชาติ

(นางสาวจุฑารัตน์ บุญแก้ว)
ผู้อำนวยการด้านสิ่งแวดล้อม
บริษัท ภูเก็ต เอ็นไวรอนเมนทอล เซอร์วิส จำกัด



ตารางแสดงสัญลักษณ์ไม้ยืนต้น				ผู้ว่าการการเคหะแห่งชาติ					
สัญลักษณ์	ชื่อต้นไม้	เส้นผ่าศูนย์กลางลำต้น	จำนวนต้น	ระยะห่าง (ม.)	สัญลักษณ์	ชื่อต้นไม้	เส้นผ่าศูนย์กลางลำต้น	จำนวนต้น	ระยะห่าง (ม.)
	สะเดาบาน (Azadirachta indica A.Juss.)	2"	7	4.00		จิกนา (Barringtonia acutangula (L.) Gaertn.)	1"	4	4.00
	กันเกรา (Fagraea fragrans Roxb.)	1.5"	1	-		ต้นอโศกอินเดีย (Polyalthia longifolia)	1"	6	2.00
	จำปูน (Anaxagorea javanica)	1.5"	4	-		สมแขก (Garcinia atroviridis)	1.5"	2	-
	เทพทวารโ (Cinnamomum panectum Kosterm.)	1.5"	2	3.00		โมกพวง (Wrightia religiosa Benth.)	0.5"	8	0.45
						ต้นไม้เดิม (จำปี) (Michelia alba DC.)			ตัดแต่งให้สวยงาม

พื้นที่ไม้ยืนต้นคลุม 250.18 ตรม.

บริษัท ภูเก็ต เอ็นไวรอนเมนทอล เซอร์วิส จำกัด

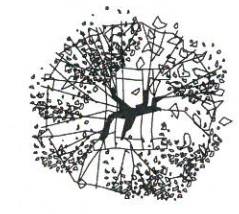

แปลน



รูปตัด

แสดงวิธีการปลูกต้นไม้ในโครงการ

รูปที่ 11 ผังแสดงไม้ยืนต้นของโครงการ

เดือน กรกฎาคม 2562.....

(นายระวิน สุพัตกุล)

ผู้ช่วยผู้ว่าการ การเคหะแห่งชาติปฏิบัติราชการแทน

ผู้ว่าการการเคหะแห่งชาติ

บ้านพักสรรพากรอำเภอตะกั่วป่า

แนวเขตพื้นที่ 64.91 ม.

เดือน กรกฎาคม 2562.....

(นางสาวจุฑารัตน์ บุญแก้ว)

ผู้อำนวยการด้านสิ่งแวดล้อม

บริษัท ภูเก็ต เอ็นไวรอนเมนทอล เซอร์วิส จำกัด



การเคหะแห่งชาติ
NATIONAL HOUSING AUTHORITY
905 ถนนวิภาวดีรังสิต แขวงจตุจักร กรุงเทพฯ 10710

ฝ่ายพัฒนาโครงการเชิงสังคม 2
กองสาธารณูปโภคและสิ่งแวดล้อมโครงการเชิงสังคม 2

โครงการ :

อาคารเช่าสำหรับผู้อยู่อาศัย
ต.ตะกั่วป่า จ.พังงา

ฉบับ : R58-F4-28-78

ประเภทงาน :
ภูมิสถาปัตยกรรม

สถานี :

พหล วิถีเมืองจันทร์ ส.ต.156

สุภา สัมภาษณ์ ส.ต.545

วิศวกรโครงการ :

นายระวิน สุพัตกุล สย.10686

นายประวิทย์ ทองสอน สย.19326

นายสุรศักดิ์ สย.61569

วิศวกรไฟฟ้า :

เจริญ แดงประเสริฐ สย.5151

วิศวกรสถาปัตย์ :

นภาพร ทองคำ สย.177

เจษฎา เสนารัตน์ สย.217

อร รุ่งเรืองรัตน์ สย.39

วิศวกรเครื่องกล :

เจษฎา เสนารัตน์ สย.3472

วิศวกรช่างไม้ :

นภาพร ทองคำ สย.177

เจษฎา เสนารัตน์ สย.217

อร รุ่งเรืองรัตน์ สย.39

วิศวกรเครื่องกล :

เจษฎา เสนารัตน์ สย.3472

วิศวกรช่างไม้ :

นภาพร ทองคำ สย.177

เจษฎา เสนารัตน์ สย.217

อร รุ่งเรืองรัตน์ สย.39

แบบแปลน :

ผังปลูกไม้ยืนต้น

มาตราส่วน :

1 : 100

เขียน :

สุรชน ชนสิทธิ์

วันที่ :

ตรวจ :

วันที่ :

แก้ไข

ครั้งที่

รายการ

อนุมัติ/วันที่

ผู้อนุมัติโครงการ :

รองผู้อำนวยการฝ่าย :

ผู้อำนวยการฝ่าย :

อนุมัติ :

แบบ :

ภส-01

งานที่ :

งานเสร็จ :

จำนวนแบบที่ส่งคืน :

แผ่นที่

1

จำนวนแผ่นที่ส่งคืน :

แผ่น

ถนนราชบุรีบำรุง กว้างประมาณ 14.00 เมตร

แนวเขตพื้นที่ 20.78 ม.

- 61
- 60
- 59
- 58
- 57
- 56
- 55
- 54
- 53
- 52
- 51
- 50
- 49
- 48
- 47
- 46
- 45
- 44
- 43
- 42
- 41

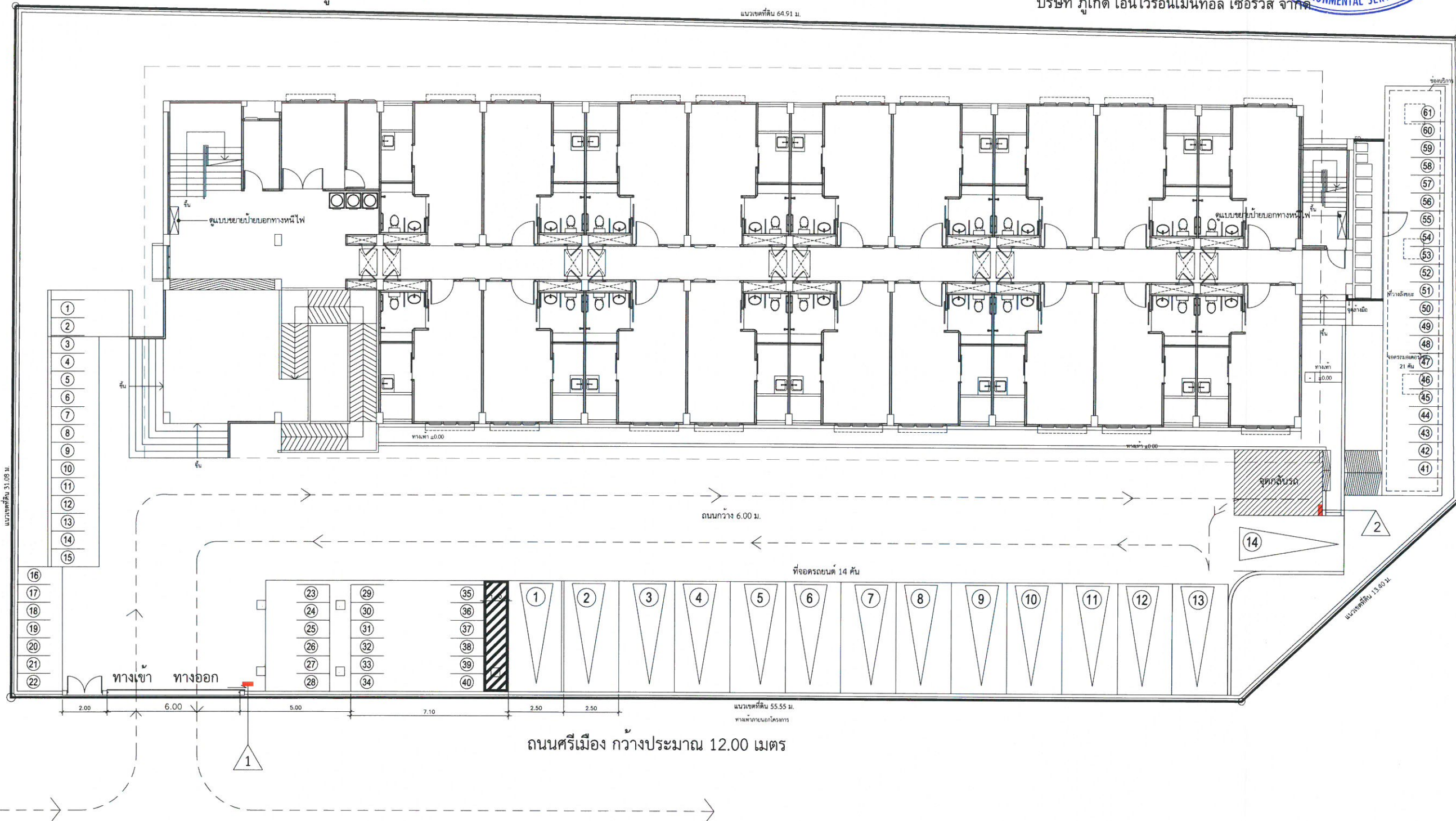

ถนนศรีเมือง กว้างประมาณ 12.00 เมตร

ที่จอดรถยนต์ 61 คัน

ที่จอดรถยนต์ 14 คัน



ผังจราจร

มาตราส่วน 1 : 100

สัญลักษณ์	ความหมาย	จำนวน
1	ป้ายหยุด	1
2	ป้ายกลับรถ	1

รูปที่ 12 ผังแสดงเส้นทางการจราจรภายในโครงการ



การเคหะแห่งชาติ
NATIONAL HOUSING AUTHORITY
905 ถนนมิตรภาพ ชั้น 8 กรุงเทพฯ

ฝ่ายพัฒนาโครงการเชิงสังคม 2
กองบริหารโครงการเชิงสังคม 8

โครงการ
อาคารเช่าสำหรับผู้มีรายได้น้อย
อาคารอยู่อาศัยรวม สูง 4 ชั้น

ต้นแบบ :
(R58-F4-28-78)

ประเภทงาน :
สถาปัตยกรรม

สถาปนิก :
บพต ว่องไวจันทร์ ส.ศ.1556
สุธาดา สิทธิวัฒน์ ส.ศ. 6545

วิศวกรโครงสร้าง :
นายธีระวัฒน์ สุมงคล สย. 10686
นายประสิทธิ์พงศ์ ทองสอน สย. 19326
นายอุทิศ เครือคำ สย. 61569

วิศวกรไฟฟ้า :
เจริญศักดิ์ ประเสริฐ สท.5151

วิศวกรสุขาภิบาล :
นภาพร ทองคำมาก สท.177
เจษฎา เสนารัตน์ สท.217
อร รุ่งเรืองรัตน์ สท.59
วิศวกรเครื่องกล :
เจษฎา เสนารัตน์ สท.3472

แบบแสดง :
รูปตัด A - A

มาตราส่วน : 1 : 50
เขียน : สุบรรณ ประสิทธิ์ศรี
วันที่ :
ตรวจ :
วันที่ :

แก้ไข		
ครั้งที่	รายการ	อนุมัติ/วันที่

ผู้ออกแบบ :
ผู้ออกแบบการก่อสร้าง :
ผู้ออกแบบการช่าง :
อนุมัติ :
ตำแหน่ง :
หน้าที่ยื่น :

เลขแบบ : สท-07
งานที่ : 7
งานเสร็จ : 590316
จำนวนแบบทั้งหมด : 89

เดือน กรกฎาคม 2562.....

(นายระวิน สุพัตกุล)
ผู้ช่วยผู้ว่าการ การเคหะแห่งชาติปฏิบัติราชการแทน
ผู้ว่าการการเคหะแห่งชาติ



เดือน กรกฎาคม 2562.....

(นางสาวจุฑารัตน์ บุญแก้ว)
ผู้อำนวยการด้านสิ่งแวดล้อม
บริษัท กูเกิ้ล เอ็นไวรอนเม้นทอล เซอร์วิส จำกัด

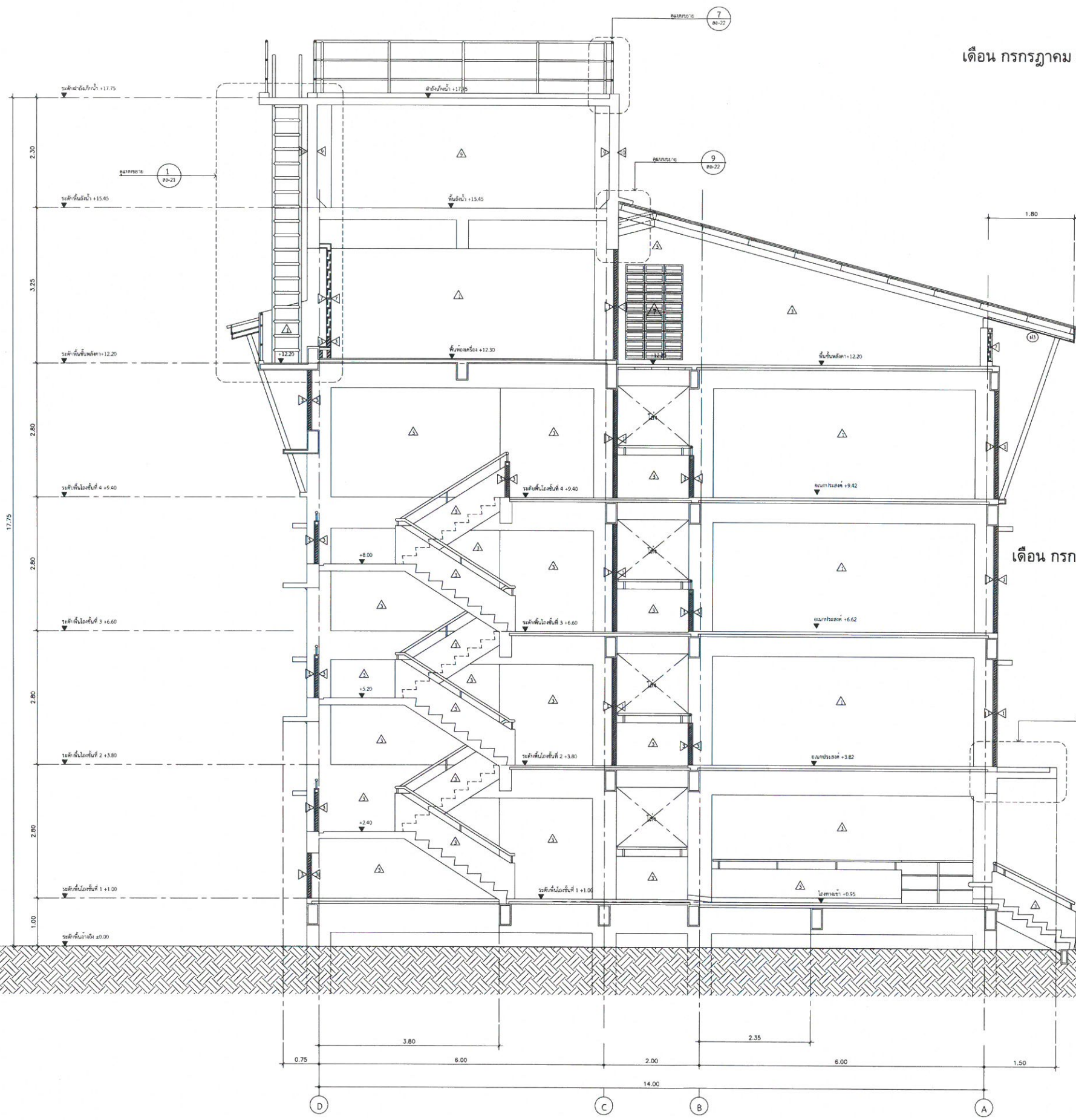

รูปตัด A-A
มาตราส่วน 1 : 50

รูปที่ 14 รูปตัด A อาคารของโครงการ



การเคหะแห่งชาติ
NATIONAL HOUSING AUTHORITY
905 ถนนวิภาวดีรังสิต แขวงจตุจักร กรุงเทพฯ 10700

ฝ่ายพัฒนาโครงการเชิงสังคม 2
กองบริหารโครงการเชิงสังคม 8

โครงการ
อาคารเช่าสำหรับผู้มีรายได้น้อย
อาคารอยู่อาศัยรวม สูง 4 ชั้น

ต้นแบบ :
(R58-F4-28-78)

ประเภทงาน :
สถาปัตยกรรม

สถาปนิก :
นพดล ว่องวิเศษชัย ๓-๓๐.1556
สุรดา สิริลักษณ์ ๓ ๓๐.6545

วิศวกรโครงสร้าง :
นายธีระวัฒน์ สุนทรโกล ๓๐.10686
นายประทีปพรศักดิ์ ทองสอน ๓๐.19526
นายอุศร เกร็ดคำ ๓๐.61569

วิศวกรไฟฟ้า :
เจริญชัย แดงประเสริฐ ๓๐.51517

วิศวกรสุขาภิบาล :
นภาพร ทองคำมาก ๓๐.177
เจษฎา เสาวรัตน์ ๓๐.217
อรุณรุ่งโรจน์ ๓๐.39
วิศวกรเครื่องกล :
เจษฎา เสาวรัตน์ ๓๐.3472

แบบแปลน :
รูปตัด B - B

มาตราส่วน : 1 : 100
เขียน : สุมรรณ ประสิทธิ์ศรี
วันที่ :
ตรวจ :
วันที่ :

แก้ไข		
ครั้งที่	รายการ	อนุมัติ/วันที่

ผู้อำนาจการออก :
รองผู้อำนวยการฝ่าย :
ผู้อำนวยการฝ่าย :
อนุมัติ :
(แทน) ผู้ว่าราชการ
แผนที่ :
เลขแบบ : สด-08
งานที่ : 8
งานเสร็จ : 590316
จำนวนแบบที่พิมพ์ : 89 แผ่น

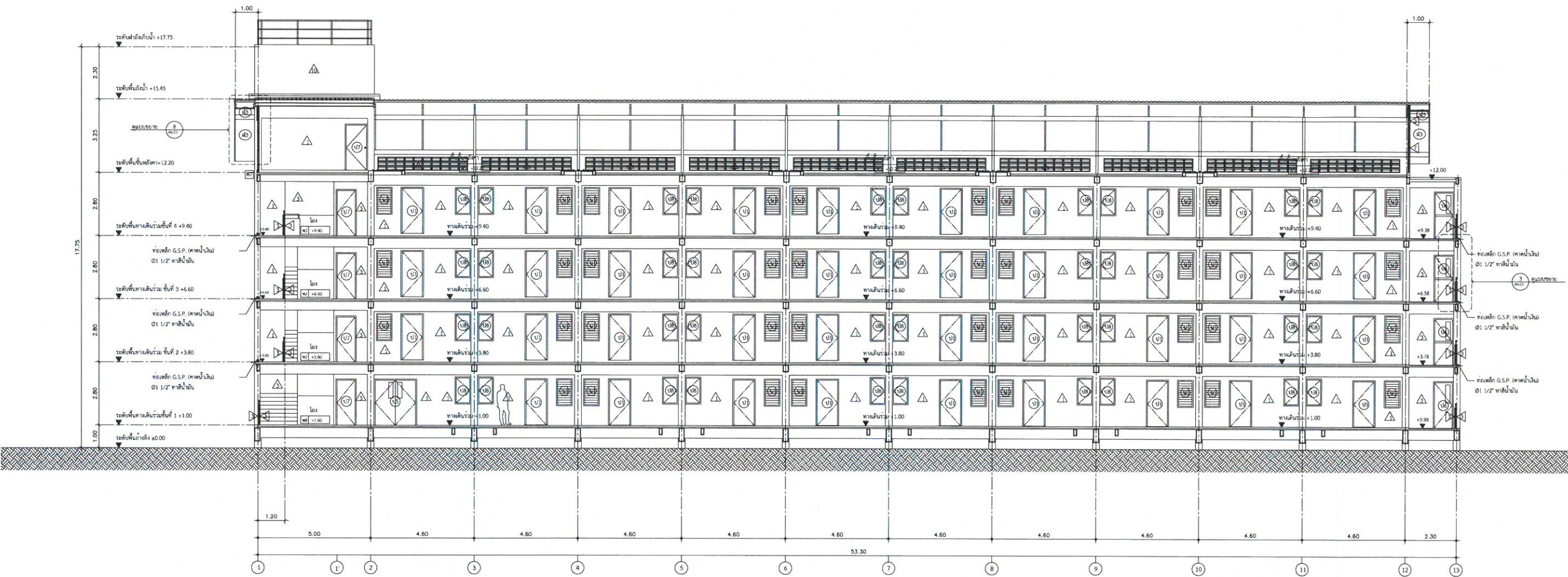

รูปตัด B-B
มาตราส่วน 1 : 100

เดือน กรกฎาคม 2562.....
(นายระวิน สุพัตกุล)
ผู้ช่วยผู้ว่าการ การเคหะแห่งชาติปฏิบัติราชการแทน
ผู้ว่าการการเคหะแห่งชาติ

เดือน กรกฎาคม 2562.....
(นางสาวจุฑารัตน์ บุญแก้ว)
ผู้อำนวยการด้านสิ่งแวดล้อม
บริษัท ภูเก็ต เอ็นไวรอนเมนทอล เซอร์วิส จำกัด

