



ที่ ทส ๑๐๐๙.๘/ ๒๕ ๓ ๑๙

สำนักงานนโยบายและแผน
ทรัพยากรธรรมชาติและสิ่งแวดล้อม
๑๑๘/๑ อาคารทิปโก้ ๒ ถนนพระรามที่ ๖
แขวงพญาไท เขตพญาไท กรุงเทพฯ ๑๐๕๐๐

๒๕๗ ธันวาคม ๒๕๖๖

เรื่อง แจ้งผลการพิจารณารายงานการเปลี่ยนแปลงรายละเอียดโครงการในรายงานการประเมินผลกระทบสิ่งแวดล้อม โครงการโรงแยกก๊าซธรรมชาติ หน่วยที่ ๗ (ครั้งที่ ๒) ของบริษัท ปตท. จำกัด (มหาชน)

เรียน กรรมการผู้จัดการใหญ่บริษัท ปตท. จำกัด (มหาชน)

อ้างอิง ๑. หนังสือสำนักงานนโยบายและแผนทรัพยากรธรรมชาติและสิ่งแวดล้อม ที่ ทส ๑๐๐๙.๘/๒๐๖๒๗ ลงวันที่ ๒๐ ตุลาคม ๒๕๖๖

๒. หนังสือบริษัท ปตท. จำกัด (มหาชน) ที่ ๘๐๐๐๑๔๐๔/๒๓๒/๒๕๖๖ ลงวันที่ ๒๔ พฤศจิกายน ๒๕๖๖

สิ่งที่ส่งมาด้วย มาตรการป้องกันและแก้ไขผลกระทบสิ่งแวดล้อม และมาตรการติดตามตรวจสอบผลกระทบสิ่งแวดล้อม ที่โครงการโรงแยกก๊าซธรรมชาติ หน่วยที่ ๗ (ภายหลังการเปลี่ยนแปลงรายละเอียดโครงการในรายงานการประเมินผลกระทบสิ่งแวดล้อม โครงการโรงแยกก๊าซธรรมชาติ หน่วยที่ ๗ (ครั้งที่ ๒)) ตั้งอยู่ที่นิคมอุตสาหกรรมมาบตาพุด อำเภอเมืองระยอง จังหวัดระยอง ของบริษัท ปตท. จำกัด (มหาชน) ต้องยึดถือปฏิบัติอย่างเคร่งครัด

ตามหนังสือที่อ้างถึง ๑ สำนักงานนโยบายและแผนทรัพยากรธรรมชาติและสิ่งแวดล้อมได้แจ้งผลการพิจารณาของคณะกรรมการผู้ชำนาญการพิจารณารายงานการประเมินผลกระทบสิ่งแวดล้อม โครงการอุตสาหกรรมปิโตรเลียม ปิโตรเคมี และเคมี พิจารณาในการประชุมครั้งที่ ๑๔/๒๕๖๖ เมื่อวันที่ ๙ ตุลาคม ๒๕๖๖ คณะกรรมการผู้ชำนาญการฯ มีมติไม่ให้ความเห็นชอบรายงานการเปลี่ยนแปลงรายละเอียดโครงการในรายงานการประเมินผลกระทบสิ่งแวดล้อม โครงการโรงแยกก๊าซธรรมชาติ หน่วยที่ ๗ (ครั้งที่ ๒) ตั้งอยู่ที่นิคมอุตสาหกรรมมาบตาพุด อำเภอเมืองระยอง จังหวัดระยอง ของบริษัท ปตท. จำกัด (มหาชน) และตามหนังสือที่อ้างถึง ๒ บริษัท ปตท. จำกัด (มหาชน) ได้เสนอรายงานฯ ฉบับแก้ไขเพิ่มเติม ครั้งที่ ๑ จัดทำรายงานโดยบริษัท เอ็นไอ เวิร์ค จำกัด ให้สำนักงานนโยบายฯ ดำเนินการตามขั้นตอนการพิจารณารายงาน ความละเอียดแจ้งแล้ว นั้น

สำนักงานนโยบายและแผนทรัพยากรธรรมชาติและสิ่งแวดล้อม ได้เสนอรายงานการประเมินผลกระทบสิ่งแวดล้อมฉบับแก้ไขเพิ่มเติมดังกล่าว ให้คณะกรรมการผู้ชำนาญการพิจารณารายงานการประเมินผลกระทบสิ่งแวดล้อม โครงการอุตสาหกรรมปิโตรเลียม ปิโตรเคมี และเคมี พิจารณาในการประชุมครั้งที่ ๑๗/๒๕๖๖ เมื่อวันที่ ๑๒ ธันวาคม ๒๕๖๖ ซึ่งคณะกรรมการผู้ชำนาญการฯ มีมติให้ความเห็นชอบรายงานการเปลี่ยนแปลงรายละเอียดโครงการในรายงานการประเมินผลกระทบสิ่งแวดล้อม โครงการโรงแยกก๊าซธรรมชาติ หน่วยที่ ๗ (ครั้งที่ ๒) ตั้งอยู่ที่นิคมอุตสาหกรรมมาบตาพุด อำเภอเมืองระยอง จังหวัดระยอง ของบริษัท ปตท. จำกัด (มหาชน) โดยให้บริษัทฯ ปฏิบัติตามมาตรการป้องกันและแก้ไขผลกระทบสิ่งแวดล้อม และมาตรการ

ติดตาม...

ติดตามตรวจสอบผลกระทบสิ่งแวดล้อมที่เสนอไว้ในรายงานฯ อย่างเคร่งครัด รายละเอียดตามสิ่งที่ส่งมาด้วย พร้อมทั้งประสานผู้ได้รับใบอนุญาตเป็นผู้จัดทำรายงานเพื่อจัดทำรายงานฉบับสมบูรณ์ให้เป็นไปตามประกาศสำนักงานนโยบายฯ เรื่อง แนวทางการจัดส่งรายงานการประเมินผลกระทบสิ่งแวดล้อม ลงวันที่ ๕ เมษายน ๒๕๖๕ ต่อไป และหากได้รับอนุญาตจากหน่วยงานอนุญาตแล้ว ขอความร่วมมือส่งสำเนาใบอนุญาตพร้อมเงื่อนไขให้สำนักงานนโยบายฯ ทราบด้วย ทั้งนี้ ได้มีหนังสือแจ้งบริษัท เอ็นไอ เวิร์ค จำกัด เพื่อดำเนินการในส่วนที่เกี่ยวข้องต่อไปด้วยแล้ว

จึงเรียนมาเพื่อโปรดพิจารณา

ขอแสดงความนับถือ



(นายจิรวัฒน์ ระติสุนทร)

รองเลขาธิการฯ รักษาการแทน

เลขาธิการสำนักงานนโยบายและแผนทรัพยากรธรรมชาติและสิ่งแวดล้อม

กองประเมินผลกระทบสิ่งแวดล้อม

โทรศัพท์ ๐ ๒๒๖๕ ๖๕๐๐ ต่อ ๖๖๘๒

โทรสาร ๐ ๒๒๖๕ ๖๖๑๖

ไปรษณีย์อิเล็กทรอนิกส์ saraban@onep.go.th

มาตรการป้องกันและแก้ไขผลกระทบสิ่งแวดล้อม
และมาตรการติดตามตรวจสอบผลกระทบสิ่งแวดล้อม
ที่โครงการโรงแยกก๊าซธรรมชาติ หน่วยที่ 7
(ภายหลังการเปลี่ยนแปลงรายละเอียดโครงการในรายงานการประเมินผลกระทบสิ่งแวดล้อม
โครงการโรงแยกก๊าซธรรมชาติ หน่วยที่ 7 (ครั้งที่ 2))
ตั้งอยู่ที่นิคมอุตสาหกรรมมาบตาพุด อำเภอเมืองระยอง จังหวัดระยอง
ของบริษัท ปตท. จำกัด (มหาชน)
ต้องยึดถือปฏิบัติอย่างเคร่งครัด

ลงนาม 
.....

(นายสรนอย เลิศอักษร)

ผู้ช่วยกรรมการผู้จัดการใหญ่แยกก๊าซธรรมชาติ

บริษัท ปตท. จำกัด (มหาชน)

ธันวาคม 2566

รับรองจำนวนหน้า 1/124



ลงนาม 
.....

(นายปรีชาวิทย์ รอดรัตน์)

ผู้อำนวยการ บริษัท เอ็นไว เวิร์ค จำกัด

ตารางที่ 1

มาตรการป้องกันและแก้ไขผลกระทบต่อสิ่งแวดล้อม (ระยะก่อสร้าง)

รายงานการเปลี่ยนแปลงรายละเอียดโครงการในรายงานการประเมินผลกระทบต่อสิ่งแวดล้อม โครงการโรงแยกก๊าซธรรมชาติ หน่วยที่ 7 (ครั้งที่ 2) ของบริษัท ปตท. จำกัด (มหาชน)

องค์ประกอบด้านสิ่งแวดล้อม	มาตรการป้องกันและแก้ไขผลกระทบต่อสิ่งแวดล้อม	สถานที่ดำเนินการ	ระยะเวลา	ผู้รับผิดชอบ
1. มาตรการทั่วไป	<ul style="list-style-type: none"> ปฏิบัติตามมาตรการป้องกันและแก้ไขผลกระทบต่อสิ่งแวดล้อม และมาตรการติดตามตรวจสอบผลกระทบต่อสิ่งแวดล้อม ที่เสนอมาในรายงานการเปลี่ยนแปลงรายละเอียดโครงการในรายงานการประเมินผลกระทบต่อสิ่งแวดล้อม โครงการโรงแยกก๊าซธรรมชาติ หน่วยที่ 7 (ครั้งที่ 2) ของบริษัท ปตท. จำกัด (มหาชน) ตั้งอยู่ที่นิคมอุตสาหกรรมมาบตาพุด อำเภอเมืองระยอง จังหวัดระยอง ซึ่งจัดทำโดยบริษัท เอ็นไว เวิร์ค จำกัด ที่ได้รับความเห็นชอบจากคณะกรรมการผู้ชำนาญการพิจารณารายงานการประเมินผลกระทบต่อสิ่งแวดล้อม (คชก.) อย่างเคร่งครัด เมื่อผลการติดตามตรวจสอบได้แสดงให้เห็นถึงปัญหาสิ่งแวดล้อม บริษัท ปตท. จำกัด (มหาชน) ต้องดำเนินการปรับปรุงแก้ไขปัญหานั้นโดยเร็ว และต้องปฏิบัติตามมาตรการป้องกันและแก้ไขผลกระทบต่อสิ่งแวดล้อม และมาตรการติดตามตรวจสอบผลกระทบต่อสิ่งแวดล้อมโดยเคร่งครัด เพื่อประโยชน์ในการพิจารณาความเหมาะสมของการกำหนดระยะเวลาการติดตามตรวจสอบต่อไป 	<ul style="list-style-type: none"> ภายในพื้นที่ก่อสร้าง ภายในพื้นที่ก่อสร้าง 	<ul style="list-style-type: none"> ตลอดระยะเวลาก่อสร้าง ตลอดระยะเวลาก่อสร้าง 	<ul style="list-style-type: none"> บริษัท ปตท. จำกัด (มหาชน) บริษัท ปตท. จำกัด (มหาชน)

ลงนาม 

(นายสรไนย เลิศอักษร)

ผู้ช่วยกรรมการผู้จัดการใหญ่แยกก๊าซธรรมชาติ

บริษัท ปตท. จำกัด (มหาชน)

ธันวาคม 2566

รับรองจำนวนหน้า 2/124



ENVI WORK CO., LTD.

ลงนาม 

(นายปรีชาวิทย์ รอดรัตน์)

ผู้ชำนาญการ บริษัท เอ็นไว เวิร์ค จำกัด

ตารางที่ 1 (ต่อ)

องค์ประกอบด้านสิ่งแวดล้อม	มาตรการป้องกันและแก้ไขผลกระทบต่อสิ่งแวดล้อม	สถานที่ดำเนินการ	ระยะเวลา	ผู้รับผิดชอบ
1. มาตรการทั่วไป (ต่อ)	<ul style="list-style-type: none"> - หากเกิดเหตุการณ์ใดๆ ก็ตามที่อาจก่อให้เกิดผลกระทบต่อคุณภาพสิ่งแวดล้อมบริษัท ปตท. จำกัด (มหาชน) ต้องแจ้งให้สำนักงานทรัพยากรธรรมชาติและสิ่งแวดล้อมจังหวัดระยอง การนิคมอุตสาหกรรมแห่งประเทศไทย (กนอ.) และสำนักงานนโยบายและแผนทรัพยากรธรรมชาติและสิ่งแวดล้อม ทราบโดยเร็ว เพื่อสำนักงานฯ จะได้ให้ความร่วมมือในการแก้ไขปัญหาดังกล่าว - บริษัท ปตท. จำกัด (มหาชน) ต้องเสนอรายงานผลการปฏิบัติตามมาตรการป้องกันและแก้ไขผลกระทบต่อสิ่งแวดล้อม และมาตรการติดตามตรวจสอบผลกระทบต่อสิ่งแวดล้อม โดยสรุปให้หน่วยงานของรัฐซึ่งมีอำนาจอนุญาตตามกฎหมาย สำนักงานทรัพยากรธรรมชาติและสิ่งแวดล้อมจังหวัดระยอง และสำนักงานนโยบายและแผนทรัพยากรธรรมชาติและสิ่งแวดล้อม ทุก 6 เดือน ทั้งนี้ การจัดทำและขั้นตอนการเสนอรายงานผลการปฏิบัติตามมาตรการฯ ต่อหน่วยงานดังกล่าวให้เป็นไปตามหลักเกณฑ์ วิธีการที่กำหนดตามประกาศกระทรวงทรัพยากรธรรมชาติและสิ่งแวดล้อม เรื่อง หลักเกณฑ์ และวิธีการจัดทำรายงานผลการปฏิบัติตามมาตรการที่กำหนดไว้ในรายงานการประเมินผลกระทบต่อสิ่งแวดล้อมซึ่งผู้ดำเนินการหรือ 	<ul style="list-style-type: none"> - ภายในพื้นที่ก่อสร้าง - ภายในพื้นที่ก่อสร้าง 	<ul style="list-style-type: none"> - ตลอดระยะเวลาก่อสร้าง - ตลอดระยะเวลาก่อสร้าง 	<ul style="list-style-type: none"> - บริษัท ปตท. จำกัด (มหาชน) - บริษัท ปตท. จำกัด (มหาชน)

ลงนาม 

(นายสรินอย เลิศอักษร)

ผู้ช่วยกรรมการผู้จัดการใหญ่แยกก๊าซธรรมชาติ

บริษัท ปตท. จำกัด (มหาชน)

ธันวาคม 2566

รับรองจำนวนหน้า 3/124



ลงนาม 

(นายปรีชาวิทย์ รอดรัตน์)

ผู้อำนวยการ บริษัท เอ็นไว เวิร์ค จำกัด

ตารางที่ 1 (ต่อ)

องค์ประกอบด้านสิ่งแวดล้อม	มาตรการป้องกันและแก้ไขผลกระทบต่อสิ่งแวดล้อม	สถานที่ดำเนินการ	ระยะเวลา	ผู้รับผิดชอบ
<p>1. มาตรการทั่วไป (ต่อ)</p>	<p>ผู้ขออนุญาตจะต้องจัดทำเมื่อได้รับอนุญาตให้ดำเนินโครงการหรือกิจการแล้ว พ.ศ. 2561 และที่มีการแก้ไขเพิ่มเติม หรือกฎหมายที่เกี่ยวข้อง</p> <p>ในกรณีที่บริษัท ปตท. จำกัด (มหาชน) มีความจำเป็นต้องเปลี่ยนแปลงรายละเอียดโครงการหรือมาตรการป้องกันและแก้ไขผลกระทบต่อสิ่งแวดล้อม หรือมาตรการติดตามตรวจสอบผลกระทบต่อสิ่งแวดล้อม ให้แตกต่างไปจากที่ได้เสนอไว้ในรายงานการประเมินผลกระทบต่อสิ่งแวดล้อม ตามที่ คณะกรรมการผู้ชำนาญการฯ ได้ให้ความเห็นชอบไปแล้ว ให้บริษัท ปตท. จำกัด (มหาชน) แจ้งหน่วยงานของรัฐซึ่งมีอำนาจอนุญาตตามกฎหมายดำเนินการ ดังนี้</p> <p>(1) หากหน่วยงานของรัฐซึ่งมีอำนาจอนุญาตตามกฎหมาย เห็นว่าการแก้ไขเปลี่ยนแปลงดังกล่าวไม่กระทบต่อสาระสำคัญของการประเมินผลกระทบต่อสิ่งแวดล้อมในรายงานการประเมินผลกระทบต่อสิ่งแวดล้อม และเป็นมาตรการที่เกิดผลดีต่อสิ่งแวดล้อมมากกว่า หรือเทียบเท่า มาตรการที่กำหนดไว้ในรายงานการประเมินผลกระทบต่อสิ่งแวดล้อม ที่ผ่านการพิจารณาให้ความเห็นชอบจาก คณะกรรมการผู้ชำนาญการฯ แล้ว ให้หน่วยงานของรัฐซึ่ง</p>	<p>- ภายในพื้นที่ก่อสร้าง</p>	<p>- ตลอดระยะเวลาก่อสร้าง</p>	<p>- บริษัท ปตท. จำกัด (มหาชน)</p>

ลงนาม

Amie 15/08/2016

(นายสรไนย เลิศอักษร)

ผู้ช่วยกรรมการผู้จัดการใหญ่แยกก๊าซธรรมชาติ

บริษัท ปตท. จำกัด (มหาชน)

ธันวาคม 2566

รับรองจำนวนหน้า 4/124



ENVI WORK CO., LTD.

ลงนาม

[Signature]

(นายปรีชาวิทย์ รอดรัตน์)

ผู้ชำนาญการ บริษัท เอ็นไว เวิร์ค จำกัด

ตารางที่ 1 (ต่อ)

องค์ประกอบด้านสิ่งแวดล้อม	มาตรการป้องกันและแก้ไขผลกระทบต่อสิ่งแวดล้อม	สถานที่ดำเนินการ	ระยะเวลา	ผู้รับผิดชอบ
<p>1. มาตรการทั่วไป (ต่อ)</p>	<p>มีอำนาจอนุญาตตามกฎหมาย รับผิดชอบการปรับปรุงแก้ไขเปลี่ยนแปลงดังกล่าว ให้เป็นไปตามหลักเกณฑ์และเงื่อนไขที่กำหนดไว้ในกฎหมายนั้นๆ พร้อมทั้งให้จัดทำสำเนาการปรับปรุงแก้ไขมาตรการฯ ที่รับผิดชอบไว้ส่งให้สำนักงานนโยบายและแผนทรัพยากรธรรมชาติและสิ่งแวดล้อมเพื่อทราบ</p> <p>(2) หากหน่วยงานของรัฐซึ่งมีอำนาจอนุญาตตามกฎหมาย เห็นว่า การแก้ไขเปลี่ยนแปลงดังกล่าวอาจกระทบต่อสาระสำคัญในรายงานการประเมินผลกระทบสิ่งแวดล้อม ที่ได้รับความเห็นชอบไว้แล้ว ให้หน่วยงานของรัฐซึ่งมีอำนาจอนุญาตตามกฎหมาย จัดส่งรายงานการแก้ไขเปลี่ยนแปลงดังกล่าว ให้สำนักงานนโยบายและแผนทรัพยากรธรรมชาติและสิ่งแวดล้อม เพื่อเสนอให้คณะกรรมการผู้ชำนาญการฯ คณะที่เกี่ยวข้องพิจารณาให้ความเห็นชอบประกอบก่อนการเปลี่ยนแปลง และเมื่อโครงการได้รับการอนุญาตให้มีการเปลี่ยนแปลงให้หน่วยงานของรัฐซึ่งมีอำนาจอนุญาตตามกฎหมาย แจ้งผลการแก้ไขเปลี่ยนแปลงดังกล่าวให้สำนักงานนโยบายและแผนทรัพยากรธรรมชาติและสิ่งแวดล้อมทราบด้วย</p>			

ลงนาม 

(นายสรนัย เลิศอักษร)

ผู้ช่วยกรรมการผู้จัดการใหญ่แยกกิจการธรรมชาติ

บริษัท ปตท. จำกัด (มหาชน)

ธันวาคม 2566

รับรองจำนวนหน้า 5/124



ENVI WORK CO., LTD.

ลงนาม 

(นายปรีชาวิทย์ รอดรัตน์)

ผู้ชำนาญการ บริษัท เอ็นไว เวิร์ค จำกัด

ตารางที่ 1 (ต่อ)

องค์ประกอบด้านสิ่งแวดล้อม	มาตรการป้องกันและแก้ไขผลกระทบสิ่งแวดล้อม	สถานที่ดำเนินการ	ระยะเวลา	ผู้รับผิดชอบ
2. ด้านทรัพยากรทางกายภาพ 2.1 คุณภาพอากาศ	<ul style="list-style-type: none"> - การเปิดพื้นที่เพื่อเตรียมการก่อสร้างต้องดำเนินการเปิดพื้นที่ให้น้อยที่สุด จากนั้นผู้รับเหมาก่อสร้างต้องดำเนินการบดอัดดินให้เรียบร้อยก่อนเปิดพื้นที่ส่วนอื่นๆ เพื่อลดการฟุ้งกระจายของฝุ่นละอองไปในบรรยากาศ - กำหนดให้ฉีดพรมน้ำอย่างน้อยวันละ 2 ครั้ง (เช้า-บ่าย) ในพื้นที่ก่อสร้างที่มีการฟุ้งกระจายของฝุ่นละออง เช่น ถนนพื้นที่ที่มีกิจกรรมในการปรับถมหรือบริเวณที่มีการใช้รถขุดเพื่อการขุดเปิดพื้นที่ ซึ่งเป็นการลดฝุ่นละอองจากแหล่งกำเนิด เป็นต้น - ห้ามเผาทำลายเศษวัสดุหรือขยะมูลฝอยในพื้นที่ก่อสร้างเพื่อป้องกันการเกิดควัน/มลพิษทางอากาศฟุ้งกระจายไปในอากาศ - จัดเก็บวัสดุอุปกรณ์ก่อสร้างให้เป็นระเบียบ ส่วนใดที่ก่อให้เกิดฝุ่นฟุ้งกระจายต้องจัดให้มีวัสดุปิดคลุม - ทำความสะอาดเศษดินโคลนหรือทรายที่ติดล้อรถก่อนออกจากพื้นที่ก่อสร้าง 	<ul style="list-style-type: none"> - ภายในพื้นที่ก่อสร้าง - ภายในพื้นที่ก่อสร้าง - ภายในพื้นที่ก่อสร้าง - ภายในพื้นที่ก่อสร้าง - รถขนส่งวัสดุก่อสร้าง/พื้นที่ก่อสร้าง 	<ul style="list-style-type: none"> - ตลอดระยะเวลาก่อสร้าง - ตลอดระยะเวลาก่อสร้าง - ตลอดระยะเวลาก่อสร้าง - ตลอดระยะเวลาก่อสร้าง - ตลอดระยะเวลาก่อสร้าง 	<ul style="list-style-type: none"> - บริษัท ปตท. จำกัด (มหาชน) - บริษัท ปตท. จำกัด (มหาชน) - บริษัท ปตท. จำกัด (มหาชน) - บริษัท ปตท. จำกัด (มหาชน) - บริษัท ปตท. จำกัด (มหาชน)

ลงนาม Mike Robinson

(นายสรไนย เลิศอักษร)

ผู้ช่วยกรรมการผู้จัดการใหญ่แยกก๊าซธรรมชาติ

บริษัท ปตท. จำกัด (มหาชน)

ธันวาคม 2566

รับรองจำนวนหน้า 6/124



ENVI WORK CO., LTD.

ลงนาม [Signature]

(นายปรีชาวิทย์ รอดรัตน์)

ผู้อำนวยการ บริษัท เอ็นไว เวิร์ค จำกัด

ตารางที่ 1 (ต่อ)

องค์ประกอบด้านสิ่งแวดล้อม	มาตรการป้องกันและแก้ไขผลกระทบต่อสิ่งแวดล้อม	สถานที่ดำเนินการ	ระยะเวลาดำเนินการ	ผู้รับผิดชอบ
2.1 คุณภาพอากาศ (ต่อ)	<ul style="list-style-type: none"> - ปิดคลุมท้ายรถขนส่งให้มิดชิดขณะขนส่งวัสดุก่อสร้างที่อาจมีการตกลงหรือฟุ้งกระจายของฝุ่น - กรณีเศษดินและเศษวัสดุก่อสร้างร่วงหล่นบริเวณพื้นที่สาธารณะหรือภายนอกโครงการ ต้องให้คนงานทำการเก็บวัสดุก่อสร้างที่ร่วงหล่น รวมทั้งทำความสะอาดบริเวณพื้นที่ดังกล่าวให้เรียบร้อย - ตรวจสอบอุปกรณ์/เครื่องจักรที่ใช้ในการก่อสร้างให้อยู่ในสภาพดีตามแผนการซ่อมบำรุงรักษา (Preventive Maintenance Program) เพื่อควบคุมมลพิษทางอากาศที่ระบายออกให้เป็นไปตามข้อกำหนดของอุปกรณ์/เครื่องจักร 	<ul style="list-style-type: none"> - รถขนส่งวัสดุก่อสร้าง/พื้นที่ก่อสร้าง - เส้นทางขนส่ง/พื้นที่ก่อสร้าง - ภายในพื้นที่ก่อสร้าง 	<ul style="list-style-type: none"> - ตลอดระยะเวลาก่อสร้าง - ตลอดระยะเวลาก่อสร้าง - ตลอดระยะเวลาก่อสร้าง 	<ul style="list-style-type: none"> - บริษัท ปตท. จำกัด (มหาชน) - บริษัท ปตท. จำกัด (มหาชน) - บริษัท ปตท. จำกัด (มหาชน)
2.2 ระดับเสียง	<ul style="list-style-type: none"> - ประชาสัมพันธ์แผนงานการก่อสร้างที่มีกิจกรรมที่อาจก่อให้เกิดเสียงดังให้กับชุมชนใกล้เคียงได้รับทราบก่อนที่จะมีการดำเนินการก่อสร้าง - กำหนดให้มีการจัดกิจกรรมการก่อสร้างที่ก่อให้เกิดเสียงดังในช่วงเวลากลางวันและกำหนดให้หลีกเลี่ยงกิจกรรมการก่อสร้างที่อาจก่อให้เกิดเสียงดังในช่วงกลางคืน (เวลา 19.00-7.00 น.) รวมถึงในช่วงเวลาอื่นๆ ที่พบว่าก่อให้เกิดผลกระทบต่อชุมชน 	<ul style="list-style-type: none"> - ชุมชนโดยรอบโครงการ - ภายในพื้นที่ก่อสร้าง 	<ul style="list-style-type: none"> - ตลอดระยะเวลาก่อสร้าง - ตลอดระยะเวลาก่อสร้าง 	<ul style="list-style-type: none"> - บริษัท ปตท. จำกัด (มหาชน) - บริษัท ปตท. จำกัด (มหาชน)

ลงนาม 

(นายสรนอย เลิศอักษร)

ผู้ช่วยกรรมการผู้จัดการใหญ่แยกก๊าซธรรมชาติ

บริษัท ปตท. จำกัด (มหาชน)

ธันวาคม 2566

รับรองจำนวนหน้า 7/124



ENVI WORK CO., LTD.

ลงนาม 

(นายปรีชาวิทย์ รอดรัตน์)

ผู้อำนวยการ บริษัท เอ็นวี เวิร์ค จำกัด

ตารางที่ 1 (ต่อ)

องค์ประกอบด้านสิ่งแวดล้อม	มาตรการป้องกันและแก้ไขผลกระทบต่อสิ่งแวดล้อม	สถานที่ดำเนินการ	ระยะเวลาดำเนินการ	ผู้รับผิดชอบ
2.2 ระดับเสียง (ต่อ)	- จัดให้มีเจ้าหน้าที่ลงพื้นที่เพื่อสอบถามชุมชนใกล้เคียงถึงผลกระทบด้านเสียงที่เกิดจากการดำเนินการของโครงการเป็นระยะๆ ตลอดช่วงก่อสร้างโครงการเพื่อกำหนดแนวทางการลดผลกระทบ	- ชุมชนโดยรอบโครงการ	- ตลอดระยะเวลาก่อสร้าง	- บริษัท ปตท. จำกัด (มหาชน)
2.3 คุณภาพน้ำ	- จัดเตรียมสุขาเคลื่อนที่ (Mobile Toilet) ของผู้รับเหมาหรือห้องสุขาชั่วคราวที่มีบ่อพักเป็นบ่อปิดที่ถูกล็อกสุขาภิบาลให้เพียงพอกับจำนวนคนงานก่อสร้างตามที่กฎหมายกำหนด และติดต่อให้หน่วยงานที่ได้รับอนุญาตจากราชการรับสิ่งปฏิกูลไปกำจัดตามหลักสุขาภิบาลต่อไป - กำหนดให้มีเจ้าหน้าที่ดูแลและทำความสะอาดห้องน้ำและห้องส้วม พร้อมทั้งควบคุมให้มีห้องส้วมที่ถูกล็อกสุขาภิบาล - กำหนดให้มีการตรวจสอบสภาพเครื่องยนต์ที่ใช้ในกิจกรรมก่อสร้างอย่างสม่ำเสมอ และกำหนดให้มีถาดรองน้ำมันบริเวณเครื่องกำเนิดไฟฟ้าดีเซล (Diesel Generator) เพื่อป้องกันการปนเปื้อนของน้ำมันลงสู่รางระบายน้ำภายในโครงการหรือทางน้ำสาธารณะ	- ภายในพื้นที่ก่อสร้าง - ภายในพื้นที่ก่อสร้าง - ภายในพื้นที่ก่อสร้าง	- ตลอดระยะเวลาก่อสร้าง - ตลอดระยะเวลาก่อสร้าง - ตลอดระยะเวลาก่อสร้าง	- บริษัท ปตท. จำกัด (มหาชน) - บริษัท ปตท. จำกัด (มหาชน) - บริษัท ปตท. จำกัด (มหาชน)

ลงนาม

Anne Rattana

(นายสรนัย เลิศอักษร)

ผู้ช่วยกรรมการผู้จัดการใหญ่แยกก๊าซธรรมชาติ

บริษัท ปตท. จำกัด (มหาชน)

ธันวาคม 2566

รับรองจำนวนหน้า 8/124



ENVI WORK CO., LTD.

ลงนาม

[Signature]

(นายปรีชาวิทย์ รอดรัตน์)

ผู้อำนวยการ บริษัท เอ็นไว เวิร์ค จำกัด

ตารางที่ 1 (ต่อ)

องค์ประกอบด้านสิ่งแวดล้อม	มาตรการป้องกันและแก้ไขผลกระทบต่อสิ่งแวดล้อม	สถานที่ดำเนินการ	ระยะเวลาดำเนินการ	ผู้รับผิดชอบ
<p>3. คุณค่าการใช้ประโยชน์ของมนุษย์</p> <p>3.1 การคมนาคมขนส่ง</p>	<ul style="list-style-type: none"> - วางแผนช่วงเวลาและเส้นทางในการขนส่งวัสดุอุปกรณ์ช่วงก่อสร้างเพื่อหลีกเลี่ยงปัญหาด้านการจราจร โดยหลีกเลี่ยงเส้นทางลัดหรือเส้นทางที่ผ่านชุมชน รวมถึงหลีกเลี่ยงการขนส่งช่วงชั่วโมงเร่งด่วน <u>ซึ่งจะพิจารณาช่วงเวลาได้รับผลกระทบในแต่ละเส้นทางที่เกี่ยวข้องกับการขนส่งของโครงการ</u> - ควบคุมน้ำหนักรถบรรทุกให้อยู่ในเกณฑ์ที่กฎหมายกำหนดและต้องจัดให้มีวัสดุอุปกรณ์ป้องกันการตกหล่นของวัสดุก่อสร้างโดยใช้ผ้าใบหรือวัสดุปิดคลุมกระบะท้ายรถที่ขนส่งวัสดุก่อสร้าง - กำหนดให้มีการอบรมพนักงานขับรถขนส่งวัสดุ/อุปกรณ์/เครื่องจักรที่จะติดตั้งของโครงการ และพนักงานขับรถรับ-ส่งคนงานก่อสร้างให้ปฏิบัติตามกฎจราจรอย่างเคร่งครัด - กรณีการขนส่งอุปกรณ์ขนาดใหญ่พิเศษที่ไม่สามารถขนส่งทางบกหรืออาจมีผลกระทบต่อคมนาคมทางบกในระดับสูงให้พิจารณาขนส่งทางน้ำเพื่อลดผลกระทบด้านการจราจร โดยต้องขออนุญาตกับหน่วยงานที่เกี่ยวข้องก่อนดำเนินการ - กำหนดให้รถบรรทุกวัสดุ/อุปกรณ์ที่ใช้ในโครงการและรถขนส่งคนงานก่อสร้างต้องมีการติดป้ายระบุชื่อโครงการหรือผู้รับผิดชอบและหมายเลขโทรศัพท์เพื่อเป็นช่องทางในการแจ้งเรื่องร้องเรียน 	<ul style="list-style-type: none"> - เส้นทางรถขนส่ง - เส้นทางรถขนส่ง - รถขนส่งคนงานและวัสดุก่อสร้าง - เส้นทางรถขนส่ง - เส้นทางรถขนส่ง 	<ul style="list-style-type: none"> - ตลอดระยะเวลาก่อสร้าง - ตลอดระยะเวลาก่อสร้าง - ตลอดระยะเวลาก่อสร้าง - ตลอดระยะเวลาก่อสร้าง - ตลอดระยะเวลาก่อสร้าง 	<ul style="list-style-type: none"> - บริษัท ปตท. จำกัด (มหาชน) - บริษัท ปตท. จำกัด (มหาชน) - บริษัท ปตท. จำกัด (มหาชน) - บริษัท ปตท. จำกัด (มหาชน) - บริษัท ปตท. จำกัด (มหาชน)

ลงนาม 

(นายสรนัย เลิศอักษร)

ผู้ช่วยกรรมการผู้จัดการใหญ่แยกก๊าซธรรมชาติ

บริษัท ปตท. จำกัด (มหาชน)

ธันวาคม 2566

รับรองจำนวนหน้า 9/124



ENVI WORK CO., LTD.

ลงนาม 

(นายปรีชาวิทย์ รอดรัตน์)

ผู้อำนวยการ บริษัท เอ็นไว เวิร์ค จำกัด

ตารางที่ 1 (ต่อ)

องค์ประกอบด้านสิ่งแวดล้อม	มาตรการป้องกันและแก้ไขผลกระทบต่อสิ่งแวดล้อม	สถานที่ดำเนินการ	ระยะเวลาดำเนินการ	ผู้รับผิดชอบ
3.4 ของเสีย (ต่อ)	- จัดให้มีการแยกขยะมูลฝอยที่เกิดขึ้นจากการก่อสร้างและกิจกรรมของคนงานออกจากกัน และจัดเก็บในภาชนะให้มิดชิด ทั้งนี้กำหนดให้ผู้รับเหมาทำการแยกขยะและเศษวัสดุที่สามารถใช้ได้เช่น เศษเหล็ก เศษไม้ เป็นต้น กลับมาใช้ใหม่อีกครั้ง ส่วนเศษวัสดุก่อสร้างประเภทที่ขายเป็นของเก่าได้ให้นำไปขายให้กับผู้รับซื้อต่อไป สำหรับเศษวัสดุจากการก่อสร้างที่ไม่สามารถนำกลับมาใช้ใหม่ได้และของเสียอื่นๆ จะถูกรวบรวมไว้บริเวณที่โครงการจัดเตรียมไว้เพื่อส่งให้หน่วยงานที่ได้รับอนุญาตจากราชการนำไปกำจัดอย่างถูกต้องต่อไป	- ภายในพื้นที่ก่อสร้าง	- ตลอดระยะเวลาก่อสร้าง	- บริษัท ปตท. จำกัด (มหาชน)
	- จัดให้มีเจ้าหน้าที่รับผิดชอบในการเก็บรวบรวมกากของเสีย/ขยะจากบริเวณพื้นที่ก่อสร้างไปไว้ในภาชนะรองรับ รวมทั้งมีหน้าที่ในการประสานงานกับหน่วยงานที่ได้รับอนุญาตจากราชการเพื่อเก็บขนขยะมูลฝอยและนำไปกำจัดอย่างถูกต้องตามหลักสุขาภิบาลต่อไป <u>กรณีของเสียอันตรายตามประกาศกระทรวงอุตสาหกรรม พ.ศ. 2566</u> จะต้องมีการเก็บแยกออกจากของเสียทั่วไป และรวบรวมให้หน่วยงานที่ได้รับอนุญาตจากตามกฎหมายรับไปกำจัดต่อไป	- ภายในพื้นที่ก่อสร้าง	- ตลอดระยะเวลาก่อสร้าง	- บริษัท ปตท. จำกัด (มหาชน)
	- ห้ามเผาทำลายเศษวัสดุหรือมูลฝอยในพื้นที่ก่อสร้าง	- ภายในพื้นที่ก่อสร้าง	- ตลอดระยะเวลาก่อสร้าง	- บริษัท ปตท. จำกัด (มหาชน)

ลงนาม *Amie Sornni*

(นายสรนอย เลิศอักษร)

ผู้ช่วยกรรมการผู้จัดการใหญ่แยกก๊าซธรรมชาติ

บริษัท ปตท. จำกัด (มหาชน)

ธันวาคม 2566

รับรองจำนวนหน้า 12/124



ENVI WORK CO., LTD.

ลงนาม *[Signature]*

(นายปรีชาวิทย์ รอดรัตน์)

ผู้อำนวยการ บริษัท เอ็นไว เวิร์ค จำกัด

ตารางที่ 1 (ต่อ)

องค์ประกอบด้านสิ่งแวดล้อม	มาตรการป้องกันและแก้ไขผลกระทบต่อสิ่งแวดล้อม	สถานที่ดำเนินการ	ระยะเวลาดำเนินการ	ผู้รับผิดชอบ
<p>4. คุณค่าคุณภาพชีวิต</p> <p>4.1 เศรษฐกิจ-สังคม</p>	<ul style="list-style-type: none"> - พิจารณาว่าจ้างแรงงานท้องถิ่นที่มีความสามารถเหมาะสมตามเกณฑ์ เข้าทำงานเป็นอันดับแรก - พิจารณาเลือกผู้รับเหมาที่อยู่ในพื้นที่ หรือผู้รับเหมาที่มีการสนับสนุนแรงงานในพื้นที่ หรือว่าจ้างบริษัทหรือวิสาหกิจของชุมชนที่มีคุณสมบัติและความสามารถที่ตรงตามความต้องการ - กำหนดให้ผู้รับเหมาก่อสร้างควบคุมดูแลมิให้คนงานก่อสร้างก่อปัญหาแก่ประชาชนในชุมชน เช่น ปัญหาลักขโมย ยาเสพติด ทะเลาะวิวาท เป็นต้น โดยต้องกำหนดให้มีการวางกฎระเบียบและการลงโทษที่ชัดเจน - กำหนดให้มีช่องทางรับเรื่องร้องเรียน เช่น ทางโทรศัพท์ และแบบฟอร์มรับแจ้งเรื่องร้องเรียน เป็นต้น เพื่อรับข้อร้องเรียนจากผลกระทบที่เกิดจากกิจกรรมการก่อสร้าง และให้ประชาสัมพันธ์ช่องทางดังกล่าวให้ชุมชนทราบ (ดังรูปที่ 1) - กำหนดให้มีการประชาสัมพันธ์และชี้แจงแผนงานการก่อสร้าง พร้อมทั้งมาตรการด้านสิ่งแวดล้อม ให้ชุมชนและโรงงานที่อยู่ใกล้เคียงทราบล่วงหน้าอย่างน้อย 15 วัน ก่อนเริ่มกิจกรรมการก่อสร้าง โดยผ่านช่องทางการประชาสัมพันธ์ต่างๆ เช่น ป้ายประชาสัมพันธ์ วิทยุชุมชน เป็นต้น 	<ul style="list-style-type: none"> - ภายในพื้นที่ก่อสร้าง - ภายในพื้นที่ก่อสร้าง - ภายในพื้นที่ก่อสร้าง - ภายในพื้นที่ก่อสร้าง - ชุมชนโดยรอบโครงการ 	<ul style="list-style-type: none"> - ตลอดระยะเวลาก่อสร้าง - ตลอดระยะเวลาก่อสร้าง - ตลอดระยะเวลาก่อสร้าง - ตลอดระยะเวลาก่อสร้าง - ตลอดระยะเวลาก่อสร้าง 	<ul style="list-style-type: none"> - บริษัท ปตท. จำกัด (มหาชน) - บริษัท ปตท. จำกัด (มหาชน) - บริษัท ปตท. จำกัด (มหาชน) - บริษัท ปตท. จำกัด (มหาชน) - บริษัท ปตท. จำกัด (มหาชน)

ลงนาม 

(นายสรนอย เลิศอักษร)

ผู้ช่วยกรรมการผู้จัดการใหญ่แยกก๊าซธรรมชาติ

บริษัท ปตท. จำกัด (มหาชน)

ธันวาคม 2566

รับรองจำนวนหน้า 13/124



ENVI WORK CO., LTD.

ลงนาม 

(นายปรีชาวิทย์ รอดรัตน์)

ผู้อำนวยการ บริษัท เอ็นไว เวิร์ค จำกัด

ตารางที่ 1 (ต่อ)

องค์ประกอบด้านสิ่งแวดล้อม	มาตรการป้องกันและแก้ไขผลกระทบต่อสิ่งแวดล้อม	สถานที่ดำเนินการ	ระยะเวลาดำเนินการ	ผู้รับผิดชอบ
4.1 เศรษฐกิจ-สังคม (ต่อ)	- จัดตั้งคณะกรรมการติดตามตรวจสอบผลกระทบต่อสิ่งแวดล้อมของบริษัท ปตท. จำกัด (มหาชน) ร่วมกับการนิคมอุตสาหกรรมแห่งประเทศไทย (กนอ.) เพื่อให้มีส่วนร่วมในการกำกับดูแลตรวจสอบการปฏิบัติตามมาตรการป้องกันและแก้ไขผลกระทบต่อสิ่งแวดล้อม และมาตรการติดตามตรวจสอบผลกระทบต่อสิ่งแวดล้อมของโครงการ รวมถึงมีส่วนร่วมในการเสนอแนะเกี่ยวกับแนวทางป้องกันและแก้ไขข้อร้องเรียนจากแต่ละภาคส่วน รวมทั้งมีส่วนร่วมในการเสนอแนะกิจกรรมมวลชนสัมพันธ์ และการชดเชยเยียวยา โดยจะต้องจัดตั้งคณะกรรมการตรวจสอบผลกระทบต่อสิ่งแวดล้อม ให้แล้วเสร็จก่อนเริ่มกิจกรรมการก่อสร้างภายใน 90 วัน	- ภายในพื้นที่ก่อสร้าง	- ตลอดระยะเวลาก่อสร้าง	- บริษัท ปตท. จำกัด (มหาชน)

ลงนาม 

(นายสรนอย เลิศอักษร)

ผู้ช่วยกรรมการผู้จัดการใหญ่แยกก๊าซธรรมชาติ

บริษัท ปตท. จำกัด (มหาชน)

ธันวาคม 2566

รับรองจำนวนหน้า 16/124



ENVI WORK CO., LTD.

ลงนาม 

(นายปรีชาวิทย์ รอดรัตน์)

ผู้อำนวยการ บริษัท เอ็นไว เวิร์ค จำกัด

ตารางที่ 1 (ต่อ)

องค์ประกอบด้านสิ่งแวดล้อม	มาตรการป้องกันและแก้ไขผลกระทบต่อสิ่งแวดล้อม	สถานที่ดำเนินการ	ระยะเวลาดำเนินการ	ผู้รับผิดชอบ
4.1 เศรษฐกิจ-สังคม (ต่อ)	<p>วาระของคณะกรรมการฯ และการฟื้นฟูสภาพ</p> <p>วาระของกรรมการและการฟื้นฟูสภาพ คณะกรรมการฯ มีวาระในการดำรงตำแหน่งคราวละ 4 ปี และติดต่อกันไม่เกิน 2 วาระ คณะกรรมการฯ อาจฟื้นฟูสภาพเมื่อตาย ลาออก ย้าย ภูมิลาเนา (กรณีตัวแทนภาคประชาชน) หรือฟื้นฟูสภาพจากพนักงานบริษัทหรือหน่วยงานที่เกี่ยวข้อง (กรณีตัวแทนของโครงการ ตัวแทนหน่วยงานราชการ และตัวแทนผู้ทรงคุณวุฒิ ด้านสิ่งแวดล้อม) และขาดคุณสมบัติของคณะกรรมการฯ หากมีกรรมการท่านใดฟื้นฟูสภาพตามเงื่อนไขข้างต้น จะต้องดำเนินการคัดเลือกคณะกรรมการท่านใหม่ทดแทนตามเงื่อนไขที่กำหนดให้แล้วเสร็จภายใน 90 วัน</p> <p>องค์ประกอบของคณะกรรมการฯ</p> <p>องค์ประกอบของคณะกรรมการฯ ประกอบด้วยตัวแทนจากภาคส่วนต่างๆ ได้แก่ ตัวแทนชุมชน ตัวแทนผู้นำชุมชน สมาชิกกลุ่มประมง/กลุ่มเพาะเลี้ยงสัตว์น้ำ ตัวแทนหน่วยงานราชการ และตัวแทนของโครงการ ซึ่งมีจำนวนคณะกรรมการรวม 31 ท่าน มีรายละเอียดดังนี้</p> <p>(1) ตัวแทนชุมชนในพื้นที่ศึกษา จำนวน 12 ท่าน</p> <p>(2) สมาชิกกลุ่มประมง/กลุ่มเพาะเลี้ยงสัตว์น้ำในพื้นที่ศึกษา จำนวน 5 ท่าน</p>			

ลงนาม นายสรนัย เลิศอักษร

(นายสรนัย เลิศอักษร)

ผู้ช่วยกรรมการผู้จัดการใหญ่แยกก๊าซธรรมชาติ

บริษัท ปตท. จำกัด (มหาชน)

ธันวาคม 2566

รับรองจำนวนหน้า 17/124



ENVI WORK CO., LTD.

ลงนาม นายปรีชาวิทย์ รอดรัตน์

(นายปรีชาวิทย์ รอดรัตน์)

ผู้อำนวยการ บริษัท เอ็นไว เวิร์ค จำกัด

ตารางที่ 1 (ต่อ)

องค์ประกอบด้านสิ่งแวดล้อม	มาตรการป้องกันและแก้ไขผลกระทบต่อสิ่งแวดล้อม	สถานที่ดำเนินการ	ระยะเวลาดำเนินการ	ผู้รับผิดชอบ
4.1 เศรษฐกิจ-สังคม (ต่อ)	<p>5. ในกรณีที่มีการก่อสร้างและทดลองเดินเครื่องให้บริษัทฯ นำเสนอความก้าวหน้าโครงการต่อคณะทำงานฯ ตามความเหมาะสม</p> <p>6. จัดให้มีการส่งเสริมความรู้ หรือเสริมสร้างความเข้าใจเกี่ยวกับการจัดการสิ่งแวดล้อมให้แก่ประชาชนและชุมชนอย่างต่อเนื่อง</p> <p>7. พิจารณาจัดทำแผนงานประชาสัมพันธ์และความรับผิดชอบต่อสังคมของโครงการฯ ทั้งระยะสั้น ระยะยาว และแบบชั่วคราวให้เหมาะสมกับชุมชน</p> <p>8. พิจารณาแนวทางและอัตราการชดเชยและเยียวยาเบื้องต้น หากเป็นปัญหาที่พิสูจน์แล้วว่าเกิดจากการดำเนินงานของโครงการ</p> <p>9. จัดให้มีการอบรม/ให้ความรู้/การดูงาน ภายใน 6 เดือน หลังจากการจัดตั้งและทุก 2 ปี เพื่อเพิ่มเติมความรู้ใหม่ หรือตามความเหมาะสม</p> <p>องค์ประชุมและความถี่ในการประชุม</p> <p>กำหนดให้มีวาระการประชุมอย่างน้อยปีละ 2 ครั้ง หรือมากกว่านั้นหากมีเหตุจำเป็นเร่งด่วน เพื่อติดตามผลการปฏิบัติตามมาตรการป้องกันและแก้ไขผลกระทบต่อสิ่งแวดล้อม และมาตรการติดตามตรวจสอบผลกระทบต่อสิ่งแวดล้อม และแผนมวลชนสัมพันธ์</p>			

ลงนาม 

(นายสรนอย เลิศอักษร)

ผู้ช่วยกรรมการผู้จัดการใหญ่แยกก๊าซธรรมชาติ

บริษัท ปตท. จำกัด (มหาชน)

ธันวาคม 2566

รับรองจำนวนหน้า 19/124



ENVI WORK CO., LTD.

ลงนาม 

(นายปรีชาวิทย์ รอดรัตน์)

ผู้อำนวยการ บริษัท เอ็นไว เวิร์ค จำกัด

ตารางที่ 1 (ต่อ)

องค์ประกอบด้านสิ่งแวดล้อม	มาตรการป้องกันและแก้ไขผลกระทบต่อสิ่งแวดล้อม	สถานที่ดำเนินการ	ระยะเวลาดำเนินการ	ผู้รับผิดชอบ
4.2 อาชีวอนามัยและความปลอดภัย	<p>ความปลอดภัยในสถานที่ก่อสร้างโดยทั่วไป</p> <ul style="list-style-type: none"> - การคัดเลือกบริษัทรับเหมาโครงการต้องพิจารณารายละเอียดด้านการจัดการความปลอดภัยในสัญญาว่าจ้างให้ครอบคลุมถึงการคุ้มครองความปลอดภัยและสุขภาพอนามัยของคนงานที่ปฏิบัติงานภายในโครงการที่ได้มาตรฐานและสอดคล้องกับกฎหมายที่เกี่ยวข้อง - ผู้รับเหมาก่อสร้างต้องจัดให้มีนโยบายด้านสิ่งแวดล้อม อาชีวอนามัย และความปลอดภัยที่ชัดเจนและสอดคล้องตามกฎหมายที่เกี่ยวข้อง - ผู้รับเหมาก่อสร้างต้องจัดให้มีแผนงานและแนวทางการปฏิบัติด้านสิ่งแวดล้อม อาชีวอนามัย และความปลอดภัย - กำหนดและควบคุมการดำเนินงานของผู้รับเหมาให้ผู้รับเหมาต้องปฏิบัติตามกฎหมายเกี่ยวกับอาชีวอนามัยและความปลอดภัยในการทำงานทุกฉบับที่เกี่ยวข้องอย่างเคร่งครัด เช่น พ.ร.บ. ความปลอดภัย อาชีวอนามัย และสภาพแวดล้อมในการทำงาน พ.ศ. 2554 (ปรับปรุงล่าสุดมิถุนายน 2561) กฎกระทรวง กำหนดมาตรฐานในการบริหารและการจัดการด้านความปลอดภัย อาชีวอนามัย และสภาพแวดล้อมในการทำงานที่ 	<ul style="list-style-type: none"> - ภายในพื้นที่ก่อสร้าง - ภายในพื้นที่ก่อสร้าง - ภายในพื้นที่ก่อสร้าง - ภายในพื้นที่ก่อสร้าง 	<ul style="list-style-type: none"> - ตลอดระยะเวลาก่อสร้าง - ตลอดระยะเวลาก่อสร้าง - ตลอดระยะเวลาก่อสร้าง - ตลอดระยะเวลาก่อสร้าง 	<ul style="list-style-type: none"> - บริษัท ปตท. จำกัด (มหาชน) - บริษัท ปตท. จำกัด (มหาชน) - บริษัท ปตท. จำกัด (มหาชน) - บริษัท ปตท. จำกัด (มหาชน)

ลงนาม 

(นายสรนอย เลิศอักษร)

ผู้ช่วยกรรมการผู้จัดการใหญ่แยกกิจการธรรมชาติ

บริษัท ปตท. จำกัด (มหาชน)

ธันวาคม 2566

รับรองจำนวนหน้า 20/124



ENVI WORK CO., LTD.

ลงนาม 

(นายปรีชาวิทย์ รอดรัตน์)

ผู้อำนวยการ บริษัท เอ็นไว เวิร์ค จำกัด

ตารางที่ 1 (ต่อ)

องค์ประกอบด้านสิ่งแวดล้อม	มาตรการป้องกันและแก้ไขผลกระทบต่อสิ่งแวดล้อม	สถานที่ดำเนินการ	ระยะเวลาดำเนินการ	ผู้รับผิดชอบ
4.2 อาชีวอนามัยและความปลอดภัย (ต่อ)	<p>เกี่ยวกับงานก่อสร้าง (พ.ศ. 2564) และกฎกระทรวง กำหนดมาตรฐานการตรวจสุขภาพของลูกจ้างซึ่งทำงานเกี่ยวกับปัจจัยเสี่ยง (พ.ศ. 2563) รวมถึง พ.ร.บ. คุ้มครองแรงงาน (พ.ศ. 2541) และกฎกระทรวงว่าด้วยการจัดสวัสดิการในสถานประกอบกิจการ พ.ศ. 2548</p> <ul style="list-style-type: none"> - ควบคุมบริษัทรับเหมาในการปฏิบัติงานด้วยความปลอดภัยและป้องกัน และลดผลกระทบต่อสิ่งแวดล้อมที่อาจเกิดจากการปฏิบัติงานนั้นๆ และเพื่อให้มั่นใจว่าบริษัทรับเหมาได้ปฏิบัติตามกฎความปลอดภัยครบถ้วน พร้อมทั้งกำหนดให้ผู้รับเหมาควบคุมและดูแลความปลอดภัยของคนงานก่อสร้างอย่างเข้มงวด - ผู้รับเหมาก่อสร้างต้องจัดให้มีเจ้าหน้าที่ความปลอดภัยในการทำงาน (จป.) เพื่อทำหน้าที่ควบคุมการปฏิบัติงานของผู้รับเหมา โดยต้องมีจำนวนเพียงพอตามที่กฎหมายกำหนดเป็นอย่างน้อย โดยตรวจสอบความปลอดภัยทั้งในส่วนอาคาร สถานที่ และสภาพแวดล้อมโดยรอบพื้นที่ก่อสร้าง ซึ่งจะต้องอยู่ในสภาพที่ไม่เป็นอันตรายในการทำงานของคนงานและบุคคลรอบพื้นที่ 	<ul style="list-style-type: none"> - ภายในพื้นที่ก่อสร้าง - ภายในพื้นที่ก่อสร้าง 	<ul style="list-style-type: none"> - ตลอดระยะเวลาก่อสร้าง - ตลอดระยะเวลาก่อสร้าง 	<ul style="list-style-type: none"> - บริษัท ปตท. จำกัด (มหาชน) - บริษัท ปตท. จำกัด (มหาชน)

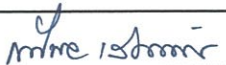
ลงนาม 
 (นายสรนอย เลิศอักษร)
 ผู้ช่วยกรรมการผู้จัดการใหญ่แยกก๊าซธรรมชาติ
 บริษัท ปตท. จำกัด (มหาชน)

ธันวาคม 2566
 รับรองจำนวนหน้า 21/124



ลงนาม 
 (นายปรีชาวิทย์ รอดรัตน์)
 ผู้อำนวยการ บริษัท เอ็นไว เวิร์ค จำกัด

ตารางที่ 1 (ต่อ)

องค์ประกอบด้านสิ่งแวดล้อม	มาตรการป้องกันและแก้ไขผลกระทบต่อสิ่งแวดล้อม	สถานที่ดำเนินการ	ระยะเวลาดำเนินการ	ผู้รับผิดชอบ
4.2 อาชีวอนามัยและความปลอดภัย (ต่อ)	<ul style="list-style-type: none"> * จัดหาน้ำใช้ที่สะอาดและถูกสุขลักษณะ รวมทั้งต้องจัดหาแหล่งน้ำใช้ที่สอดคล้องตามกฎหมายที่เกี่ยวข้อง * มีระบบจัดการขยะมูลฝอยให้ถูกหลักสุขาภิบาลและสอดคล้องตามกฎหมายที่เกี่ยวข้อง * จัดเตรียมห้องน้ำ-ห้องส้วมให้เพียงพอต่อคนงานก่อสร้างและถูกสุขลักษณะ รวมทั้งต้องมีการจัดการน้ำเสียที่เกิดขึ้นตามกฎหมายที่เกี่ยวข้อง * กำหนดให้นายจ้างจัดให้มีสิ่งจำเป็นในการปฐมพยาบาลและการรักษาพยาบาลที่สอดคล้องกับกฎกระทรวงว่าด้วยการจัดสวัสดิการในสถานประกอบกิจการ พ.ศ. 2548 ดังต่อไปนี้ <ul style="list-style-type: none"> • จัดให้มีห้องรักษาพยาบาลหรือหน่วยปฐมพยาบาลพร้อมเตียงพักคนไข้อย่างน้อย 1 เตียง พร้อมทั้งจัดให้มีเวชภัณฑ์ ยา และอุปกรณ์ปฐมพยาบาลเบื้องต้นอย่างเพียงพอเพื่อให้คนงานก่อสร้างสามารถเข้ารับการรักษาพยาบาลที่หน่วยปฐมพยาบาลเบื้องต้นกรณีเจ็บป่วยเล็กน้อย 			

ลงนาม

Mr. Sornchai

(นายสรไนย เลิศอักษร)

ผู้ช่วยกรรมการผู้จัดการใหญ่แยกก๊าซธรรมชาติ

บริษัท ปตท. จำกัด (มหาชน)

ธันวาคม 2566

รับรองจำนวนหน้า 24/124



ENVI WORK CO., LTD.

ลงนาม

[Signature]

(นายปรีชาวิทย์ รอดรัตน์)

ผู้อำนวยการ บริษัท เอ็นไว เวิร์ค จำกัด

ตารางที่ 1 (ต่อ)

องค์ประกอบด้านสิ่งแวดล้อม	มาตรการป้องกันและแก้ไขผลกระทบต่อสิ่งแวดล้อม	สถานที่ดำเนินการ	ระยะเวลาดำเนินการ	ผู้รับผิดชอบ
4.2 อาชีวอนามัยและความปลอดภัย (ต่อ)	- จัดทำป้ายเตือนพร้อมสัญลักษณ์ในบริเวณพื้นที่อันตราย เช่น เขตก่อสร้างมีเสียงดังต้องสวมหมวกนิรภัย ที่อุดหู (Ear Plug) และที่ครอบหู (Ear Muff) เป็นต้น	- ภายในพื้นที่ก่อสร้าง	- ตลอดระยะเวลาก่อสร้าง	- บริษัท ปตท. จำกัด (มหาชน)
	- ตรวจสอบอุปกรณ์เครื่องจักรให้อยู่ในสภาพพร้อมใช้งาน ตามที่กำหนดในคู่มือการตรวจสอบ/บำรุงรักษา อุปกรณ์เครื่องจักรก่อนนำไปใช้งานทุกครั้ง	- ภายในพื้นที่ก่อสร้าง	- ตลอดระยะเวลาก่อสร้าง	- บริษัท ปตท. จำกัด (มหาชน)
	- จัดให้มีเจ้าหน้าที่รักษาความปลอดภัยและเวรยามตลอด 24 ชั่วโมง เพื่อคอยดูแลตรวจตราทั่วไปและควบคุมการจราจรบริเวณพื้นที่ก่อสร้าง	- ภายในพื้นที่ก่อสร้าง	- ตลอดระยะเวลาก่อสร้าง	- บริษัท ปตท. จำกัด (มหาชน)
	- จัดให้มีระบบรักษาความปลอดภัยโดยกำหนดให้มีพนักงานรักษาความปลอดภัย ณ จุดผ่านเข้า-ออกพื้นที่โครงการและบริเวณพื้นที่ก่อสร้าง	- ภายในพื้นที่ก่อสร้าง	- ตลอดระยะเวลาก่อสร้าง	- บริษัท ปตท. จำกัด (มหาชน)
	- กำหนดให้มีการทำความสะอาดและจัดเก็บสิ่งของต่างๆ บริเวณพื้นที่ก่อสร้างให้เป็นระเบียบเรียบร้อย	- ภายในพื้นที่ก่อสร้าง	- ตลอดระยะเวลาก่อสร้าง	- บริษัท ปตท. จำกัด (มหาชน)

ลงนาม

หมื่น / สรณศิริ

(นายสรณัย เลิศอักษร)

ผู้ช่วยกรรมการผู้จัดการใหญ่แยกก๊าซธรรมชาติ

บริษัท ปตท. จำกัด (มหาชน)

ธันวาคม 2566

รับรองจำนวนหน้า 26/124



ENVI WORK CO., LTD.

ลงนาม

[Signature]

(นายปริญญาวิทย์ รอดรัตน์)

ผู้อำนวยการ บริษัท เอ็นไว เวิร์ค จำกัด

ตารางที่ 1 (ต่อ)

องค์ประกอบด้านสิ่งแวดล้อม	มาตรการป้องกันและแก้ไขผลกระทบต่อสิ่งแวดล้อม	สถานที่ดำเนินการ	ระยะเวลาดำเนินการ	ผู้รับผิดชอบ
4.2 อาชีวอนามัยและความปลอดภัย (ต่อ)	<p>การป้องกันและระงับอัคคีภัย</p> <ul style="list-style-type: none"> - ดูแลมิให้บุคคลที่ไม่เกี่ยวข้องเข้าไปในบริเวณที่มีการกักเก็บวัตถุไวไฟ หรือวัตถุระเบิด และจัดทำป้าย “อันตราย” “ห้ามสูบบุหรี่” “ห้ามทำให้เกิดประกายไฟ” หรือ “ห้ามพกพาอุปกรณ์สำหรับจุดไฟหรือติดไฟ” หรือป้ายซึ่งมีข้อความอื่นที่มีความหมายในทำนองเดียวกัน ตามสภาพหรือคุณสมบัติของวัตถุไวไฟหรือวัตถุระเบิดไว้ให้เห็นได้ชัดเจน ณ บริเวณนั้น - กำหนดให้มีการวิเคราะห์และระบุพื้นที่ที่เสี่ยงต่อการเกิดเพลิงไหม้ พร้อมทั้งจัดให้มีอุปกรณ์ระงับเหตุติดตั้งไว้ตามระดับความเสี่ยง โดยให้สอดคล้องตามกฎหมายที่เกี่ยวข้อง <p>งานเจาะและงานขุด</p> <ul style="list-style-type: none"> - การเจาะหรือขุดรู หลุม บ่อ คู และงานอื่นในลักษณะเดียวกัน ต้องขออนุญาตทำงานเพื่อกำหนดมาตรการป้องกันตามลักษณะของงานก่อสร้างเพื่อให้เกิดความปลอดภัย เช่น การจัดให้มีราวกันหรือรั้วกันตก แสงสว่าง ป้ายเตือนอันตราย และในเวลากลางคืนต้องจัดให้มีสัญญาณไฟสีส้มหรือป้ายสีสะท้อนแสงเตือนอันตรายให้เห็นได้ชัดเจน เป็นต้น 	<ul style="list-style-type: none"> - ภายในพื้นที่ก่อสร้าง - ภายในพื้นที่ก่อสร้าง - ภายในพื้นที่ก่อสร้าง 	<ul style="list-style-type: none"> - ตลอดระยะเวลาก่อสร้าง - ตลอดระยะเวลาก่อสร้าง - ตลอดระยะเวลาก่อสร้าง 	<ul style="list-style-type: none"> - บริษัท ปตท. จำกัด (มหาชน) - บริษัท ปตท. จำกัด (มหาชน) - บริษัท ปตท. จำกัด (มหาชน)

ลงนาม

Mike / Somjai

(นายสรไนย เลิศอักษร)

ผู้ช่วยกรรมการผู้จัดการใหญ่แยกก๊าซธรรมชาติ

บริษัท ปตท. จำกัด (มหาชน)

ธันวาคม 2566

รับรองจำนวนหน้า 27/124



ENVI WORK CO., LTD.

ลงนาม

[Signature]

(นายปรีชาวิทย์ รอดรัตน์)

ผู้อำนวยการ บริษัท เอ็นไว เวิร์ค จำกัด

ตารางที่ 1 (ต่อ)

องค์ประกอบด้านสิ่งแวดล้อม	มาตรการป้องกันและแก้ไขผลกระทบต่อสิ่งแวดล้อม	สถานที่ดำเนินการ	ระยะเวลาดำเนินการ	ผู้รับผิดชอบ
4.2 อาชีวอนามัยและความปลอดภัย (ต่อ)	<ul style="list-style-type: none"> - การเจาะหรือขุดรู หลุม บ่อ คู และงานอื่นในลักษณะเดียวกันที่ลึกตั้งแต่ 2 เมตรขึ้นไป ให้มีการออกแบบและกำหนดขั้นตอนการดำเนินการโดยวิศวกรก่อนลงมือปฏิบัติงาน และต้องปฏิบัติตามแบบและขั้นตอนดังกล่าว รวมทั้งต้องติดตั้งสิ่งป้องกันดินพังทลายไว้ด้วย - ผู้ปฏิบัติงานต้องทำการกันบริเวณด้านล่างของจุดที่ปฏิบัติงานและติดป้ายเตือน ข้อความ "มีการปฏิบัติงานบนที่สูง" ให้เห็นได้อย่างชัดเจน <p>การป้องกันการตกจากที่สูง</p>	<ul style="list-style-type: none"> - ภายในพื้นที่ก่อสร้าง 	<ul style="list-style-type: none"> - ตลอดระยะเวลาก่อสร้าง 	<ul style="list-style-type: none"> - บริษัท ปตท. จำกัด (มหาชน)
	<ul style="list-style-type: none"> - การทำงานในที่สูงจากพื้นดินหรือพื้นอาคารตั้งแต่ 2 เมตรขึ้นไป ต้องจัดให้มีนั่งร้าน บันได ขาหยั่ง และม้ายืน ที่ปลอดภัยเหมาะสมตามสภาพของงาน รวมถึงต้องจัดเตรียมสายเชือกช่วยชีวิตและเข็มขัดนิรภัยให้กับคนงานที่ปฏิบัติงานบนที่สูง 	<ul style="list-style-type: none"> - ภายในพื้นที่ก่อสร้าง 	<ul style="list-style-type: none"> - ตลอดระยะเวลาก่อสร้าง 	<ul style="list-style-type: none"> - บริษัท ปตท. จำกัด (มหาชน)
	<ul style="list-style-type: none"> - การทำงานบนที่ลาดชันที่ทำมุมเกินสามสิบสององศาจากแนวราบและสูงตั้งแต่ 2 เมตรขึ้นไป ต้องจัดให้มีนั่งร้านที่ปลอดภัยเหมาะสมกับสภาพของงาน สายหรือเชือกช่วยชีวิตและเข็มขัดนิรภัยพร้อมอุปกรณ์ หรือเครื่องป้องกันอื่นใดที่มีลักษณะเดียวกันให้คนงานใช้เพื่อให้เกิดความปลอดภัย 	<ul style="list-style-type: none"> - ภายในพื้นที่ก่อสร้าง 	<ul style="list-style-type: none"> - ตลอดระยะเวลาก่อสร้าง 	<ul style="list-style-type: none"> - บริษัท ปตท. จำกัด (มหาชน)

ลงนาม 

(นายสรนอย เลิศอักษร)

ผู้ช่วยกรรมการผู้จัดการใหญ่แยกก๊าซธรรมชาติ

บริษัท ปตท. จำกัด (มหาชน)

ธันวาคม 2566

รับรองจำนวนหน้า 28/124



ENVI WORK CO., LTD.

ลงนาม 

(นายปรีชาวิทย์ รอดรัตน์)

ผู้อำนวยการ บริษัท เอ็นไว เวิร์ค จำกัด

ตารางที่ 1 (ต่อ)

องค์ประกอบด้านสิ่งแวดล้อม	มาตรการป้องกันและแก้ไขผลกระทบต่อสิ่งแวดล้อม	สถานที่ดำเนินการ	ระยะเวลาดำเนินการ	ผู้รับผิดชอบ
4.2 อาชีวอนามัยและความปลอดภัย (ต่อ)	<p>การทำงานในที่อับอากาศ</p> <ul style="list-style-type: none"> - กรณีที่มีการทำงานในที่อับอากาศให้โครงการปฏิบัติตามกฎหมายที่เกี่ยวข้อง เช่น กฎกระทรวง กำหนดมาตรฐานในการบริหาร จัดการ และดำเนินการด้านความปลอดภัย อาชีวอนามัย และสภาพแวดล้อมในการทำงานเกี่ยวกับที่อับอากาศ เป็นต้น - กำหนดให้ผู้ปฏิบัติงานในที่อับอากาศต้องได้รับอนุญาตก่อนเข้าปฏิบัติงานทุกครั้ง ทั้งนี้ต้องมีผู้ช่วยเหลือพร้อมด้วยอุปกรณ์ช่วยเหลือและอุปกรณ์ช่วยชีวิตที่เหมาะสมกับลักษณะงาน เพื่อเผื่อดูแลบริเวณทางเข้า-ออกที่อับอากาศ โดยให้สามารถติดต่อสื่อสารกับผู้ปฏิบัติงานในที่อับอากาศได้ตลอดเวลา เพื่อช่วยเหลือออกจากที่อับอากาศได้ทันที - กำหนดให้ผู้ที่ต้องปฏิบัติงานในที่อับอากาศต้องเป็นผู้ที่ผ่านการฝึกอบรมความปลอดภัยในการทำงานในที่อับอากาศ - กำหนดให้มีการตรวจวัด บันทึกผลการตรวจวัด และประเมินสภาพอากาศในที่อับอากาศว่ามีสภาพบรรยากาศอันตรายหรือไม่ โดยให้ดำเนินการทั้งก่อนและในระหว่างที่มีการปฏิบัติงานในที่อับอากาศ 	<ul style="list-style-type: none"> - ภายในพื้นที่ก่อสร้าง - ภายในพื้นที่ก่อสร้าง - ภายในพื้นที่ก่อสร้าง - ภายในพื้นที่ก่อสร้าง 	<ul style="list-style-type: none"> - ตลอดระยะเวลาก่อสร้าง - ตลอดระยะเวลาก่อสร้าง - ตลอดระยะเวลาก่อสร้าง - ตลอดระยะเวลาก่อสร้าง 	<ul style="list-style-type: none"> - บริษัท ปตท. จำกัด (มหาชน) - บริษัท ปตท. จำกัด (มหาชน) - บริษัท ปตท. จำกัด (มหาชน) - บริษัท ปตท. จำกัด (มหาชน)

ลงนาม 

(นายสรนัย เลิศอักษร)

ผู้ช่วยกรรมการผู้จัดการใหญ่แยกกิจการธรรมชาติ

บริษัท ปตท. จำกัด (มหาชน)

ธันวาคม 2566

รับรองจำนวนหน้า 30/124



ENVI WORK CO., LTD.

ลงนาม 

(นายปรีชาวิทย์ รอดรัตน์)

ผู้อำนวยการ บริษัท เอ็นไว เวิร์ค จำกัด

ตารางที่ 1 (ต่อ)

องค์ประกอบด้านสิ่งแวดล้อม	มาตรการป้องกันและแก้ไขผลกระทบต่อสิ่งแวดล้อม	สถานที่ดำเนินการ	ระยะเวลาดำเนินการ	ผู้รับผิดชอบ
4.2 อาชีวอนามัยและความปลอดภัย (ต่อ)	<p>กรณีเกิดเหตุฉุกเฉิน</p> <ul style="list-style-type: none"> - จัดให้มีแผนปฏิบัติการฉุกเฉินสำหรับช่วงก่อสร้าง และฝึกอบรมคนงานก่อสร้างให้รู้ถึงขั้นตอนการปฏิบัติในกรณีเกิดเหตุฉุกเฉิน รวมทั้งการประสานงานกับผู้ที่เกี่ยวข้อง - กำหนดให้เมื่อเกิดเหตุฉุกเฉินผู้ประสานงานจะต้องดำเนินการตามแผนปฏิบัติการฉุกเฉินสำหรับช่วงก่อสร้างของโครงการ - ให้ข้อมูลแก่คนงานก่อสร้างและพนักงานที่อยู่ในพื้นที่ก่อสร้างเกี่ยวกับระบบแจ้งเตือนกรณีฉุกเฉิน - จัดให้มีอุปกรณ์ปฐมพยาบาลเบื้องต้น และเวชภัณฑ์พื้นฐาน รวมทั้งรถรับส่งในกรณีฉุกเฉิน 	<ul style="list-style-type: none"> - ภายในพื้นที่ก่อสร้าง - ภายในพื้นที่ก่อสร้าง - ภายในพื้นที่ก่อสร้าง - ภายในพื้นที่ก่อสร้าง 	<ul style="list-style-type: none"> - ตลอดระยะเวลาก่อสร้าง - ตลอดระยะเวลาก่อสร้าง - ตลอดระยะเวลาก่อสร้าง - ตลอดระยะเวลาก่อสร้าง 	<ul style="list-style-type: none"> - บริษัท ปตท. จำกัด (มหาชน) - บริษัท ปตท. จำกัด (มหาชน) - บริษัท ปตท. จำกัด (มหาชน) - บริษัท ปตท. จำกัด (มหาชน)
4.3 สาธารณสุขและสุขภาพ	<ul style="list-style-type: none"> - จัดให้มีอุปกรณ์ปฐมพยาบาลเบื้องต้นอย่างเพียงพอและให้คนงานก่อสร้างสามารถเข้ารับการรักษาพยาบาลที่หน่วยพยาบาลเบื้องต้นกรณีเจ็บป่วยเล็กน้อย พร้อมทั้งกำหนดให้มีพยาบาลประจำในช่วงที่มีกิจกรรมก่อสร้าง โดยมีจำนวนตามกฎหมายกำหนด เพื่อเป็นการแบ่งเบาภาระของหน่วยงานสาธารณสุขในพื้นที่ 	<ul style="list-style-type: none"> - ภายในพื้นที่ก่อสร้าง 	<ul style="list-style-type: none"> - ตลอดระยะเวลาก่อสร้าง 	<ul style="list-style-type: none"> - บริษัท ปตท. จำกัด (มหาชน)

ลงนาม 

(นายสรนอย เลิศอักษร)

ผู้ช่วยกรรมการผู้จัดการใหญ่แยกก๊าซธรรมชาติ

บริษัท ปตท. จำกัด (มหาชน)

ธันวาคม 2566

รับรองจำนวนหน้า 31/124



ENVI WORK CO., LTD.

ลงนาม 

(นายปรีชาวิทย์ รอดรัตน์)

ผู้อำนวยการ บริษัท เอ็นไว เวิร์ค จำกัด

ตารางที่ 1 (ต่อ)

องค์ประกอบด้านสิ่งแวดล้อม	มาตรการป้องกันและแก้ไขผลกระทบต่อสิ่งแวดล้อม	สถานที่ดำเนินการ	ระยะเวลาดำเนินการ	ผู้รับผิดชอบ
4.3 สาธารณสุขและสุขภาพ (ต่อ)	<ul style="list-style-type: none"> - ให้ความรู้และสร้างจิตสำนึกกับคนงาน/ผู้รับเหมา เรื่องอนามัยสิ่งแวดล้อมและโรคติดต่อ - ผู้รับเหมาต้องบันทึกประวัติเกี่ยวกับสุขภาพของคนงานก่อสร้างไว้ในทะเบียนประวัติของคนงาน และส่งให้บริษัท ปตท. จำกัด (มหาชน) <p>มาตรการกรณีเกิดการระบาดของโรคติดต่อร้ายแรง</p> <ul style="list-style-type: none"> - โครงการและผู้รับเหมาต้องมีการประสานงานกับหน่วยงานสาธารณสุขในพื้นที่เพื่อวางแผนการดำเนินงานด้านการป้องกันและแก้ไขผลกระทบต่อสิ่งแวดล้อมและสุขภาพในบริเวณพื้นที่ก่อสร้าง - กำกับดูแลให้ผู้รับเหมาจัดให้มีระบบการเฝ้าระวัง ป้องกันและควบคุมโรคติดต่อในพื้นที่ก่อสร้างอย่างเคร่งครัดและสอดคล้องตามข้อกำหนด ดังนี้ <ul style="list-style-type: none"> * ทำการคัดกรองคนงานเบื้องต้นโดยผู้ที่มีอาการมีไข้ ไอ จาม มีน้ำมูก เหนื่อยหอบให้หยุดทำงานและไปพบแพทย์ทันที * จัดให้มีหน้ากากผ้า/หน้ากากอนามัย ให้เพียงพอกับจำนวนคนงาน 	<ul style="list-style-type: none"> - ภายในพื้นที่โครงการ - ภายในพื้นที่ก่อสร้าง - ภายในพื้นที่ก่อสร้าง - ภายในพื้นที่ก่อสร้าง 	<ul style="list-style-type: none"> - ตลอดระยะเวลาก่อสร้าง - ตลอดระยะเวลาก่อสร้าง - ตลอดระยะเวลาก่อสร้าง - ตลอดระยะเวลาก่อสร้าง 	<ul style="list-style-type: none"> - บริษัท ปตท. จำกัด (มหาชน) - บริษัท ปตท. จำกัด (มหาชน) - บริษัท ปตท. จำกัด (มหาชน) - บริษัท ปตท. จำกัด (มหาชน)

ลงนาม 

(นายสรไนย เลิศอักษร)

ผู้ช่วยกรรมการผู้จัดการใหญ่แยกก๊าซธรรมชาติ
บริษัท ปตท. จำกัด (มหาชน)

ธันวาคม 2566

รับรองจำนวนหน้า 32/124



ENVI WORK CO., LTD.

ลงนาม 

(นายปรีชาวิทย์ รอดรัตน์)

ผู้อำนวยการ บริษัท เอ็นวี เวิร์ด จำกัด

ตารางที่ 1 (ต่อ)

องค์ประกอบด้านสิ่งแวดล้อม	มาตรการป้องกันและแก้ไขผลกระทบต่อสิ่งแวดล้อม	สถานที่ดำเนินการ	ระยะเวลาดำเนินการ	ผู้รับผิดชอบ
4.3 สาธารณสุขและสุขภาพ (ต่อ)	<ul style="list-style-type: none"> * จัดให้มีที่ล้างมือพร้อมสบู่/จุดบริการแอลกอฮอล์สำหรับคนงานให้เพียงพอทั้งในพื้นที่ก่อสร้างและแคมป์คนงาน * จัดให้มีการเว้นระยะห่างในการทำงานให้เหมาะสม โดยมีระยะห่างอย่างน้อย 1 เมตร * ให้ความรู้คนงานเรื่องสุขอนามัยและการป้องกันโรคติดต่อ <p>- กรณีที่พบผู้ป่วยโรคติดต่อร้ายแรงในพื้นที่ก่อสร้างให้ประสานงานกับหน่วยงานด้านสาธารณสุขเพื่อควบคุมโรคโดยทันที</p>	- ภายในพื้นที่ก่อสร้าง	- ตลอดระยะเวลาก่อสร้าง	- บริษัท ปตท. จำกัด (มหาชน)

ลงนาม *Mike / Sorat*

(นายสรไนย เลิศอักษร)

ผู้ช่วยกรรมการผู้จัดการใหญ่แยกก๊าซธรรมชาติ

บริษัท ปตท. จำกัด (มหาชน)

ธันวาคม 2566

รับรองจำนวนหน้า 33/124



ENVI WORK CO., LTD.

ลงนาม *[Signature]*

(นายปรีชาวิทย์ รอดรัตน์)

ผู้อำนวยการ บริษัท เอ็นไว เวิร์ค จำกัด

ตารางที่ 2

มาตรการป้องกันและแก้ไขผลกระทบสิ่งแวดล้อม (ระยะดำเนินการ)

รายงานการเปลี่ยนแปลงรายละเอียดโครงการในรายงานการประเมินผลกระทบสิ่งแวดล้อม โครงการโรงแยกก๊าซธรรมชาติ หน่วยที่ 7 (ครั้งที่ 2) ของบริษัท ปตท. จำกัด (มหาชน)

องค์ประกอบด้านสิ่งแวดล้อม	มาตรการป้องกันและแก้ไขผลกระทบสิ่งแวดล้อม	สถานที่ดำเนินการ	ระยะเวลา	ผู้รับผิดชอบ
1. มาตรการทั่วไป	<ul style="list-style-type: none"> - ปฏิบัติตามมาตรการป้องกันและแก้ไขผลกระทบสิ่งแวดล้อม และมาตรการติดตามตรวจสอบผลกระทบสิ่งแวดล้อม ที่เสนอมานี้ ในรายงานการเปลี่ยนแปลงรายละเอียดโครงการในรายงานประเมินผลกระทบสิ่งแวดล้อมโครงการโรงแยกก๊าซธรรมชาติ หน่วยที่ 7 (ครั้งที่ 2) ของบริษัท ปตท. จำกัด (มหาชน) ตั้งอยู่ที่ นิคมอุตสาหกรรมมาบตาพุด อำเภอเมืองระยอง จังหวัดระยอง ซึ่งจัดทำโดยบริษัท เอ็นไว เวิร์ค จำกัด ที่ได้รับความเห็นชอบจาก คณะกรรมการผู้ชำนาญการพิจารณารายงานการประเมินผลกระทบสิ่งแวดล้อม (คชก.) อย่างเคร่งครัด - เมื่อผลการติดตามตรวจสอบได้แสดงให้เห็นถึงปัญหาสิ่งแวดล้อม บริษัท ปตท. จำกัด (มหาชน) ต้องดำเนินการปรับปรุงแก้ไขปัญหานั้นโดยเร็ว และต้องปฏิบัติตามมาตรการป้องกันและแก้ไขผลกระทบสิ่งแวดล้อม และมาตรการติดตามตรวจสอบผลกระทบสิ่งแวดล้อมโดยเคร่งครัด เพื่อประโยชน์ในการพิจารณาความเหมาะสมของการกำหนดระยะเวลาการติดตามตรวจสอบต่อไป 	<ul style="list-style-type: none"> - ภายในพื้นที่โครงการ - ภายในพื้นที่โครงการ 	<ul style="list-style-type: none"> - ตลอดช่วงดำเนินการ - ตลอดช่วงดำเนินการ 	<ul style="list-style-type: none"> - บริษัท ปตท. จำกัด (มหาชน) - บริษัท ปตท. จำกัด (มหาชน)

ลงนาม 

(นายสรไน เลิศอักษร)

ผู้ช่วยกรรมการผู้จัดการใหญ่แยกก๊าซธรรมชาติ
บริษัท ปตท. จำกัด (มหาชน)

ธันวาคม 2566

รับรองจำนวนหน้า 34/124



ENVI WORK CO., LTD.

ลงนาม 

(นายปรีชาวิทย์ รอดรัตน์)

ผู้ชำนาญการ บริษัท เอ็นไว เวิร์ค จำกัด

ตารางที่ 2 (ต่อ)

องค์ประกอบด้านสิ่งแวดล้อม	มาตรการป้องกันและแก้ไขผลกระทบต่อสิ่งแวดล้อม	สถานที่ดำเนินการ	ระยะเวลา	ผู้รับผิดชอบ
1. มาตรการทั่วไป (ต่อ)	<ul style="list-style-type: none"> - หากเกิดเหตุการณ์ใดๆ ก็ตามที่อาจก่อให้เกิดผลกระทบต่อคุณภาพสิ่งแวดล้อม บริษัท ปตท. จำกัด (มหาชน) ต้องแจ้งให้สำนักงานทรัพยากรธรรมชาติและสิ่งแวดล้อมจังหวัดระยอง การนิคมอุตสาหกรรมแห่งประเทศไทยและสำนักงานนโยบายและแผนทรัพยากรธรรมชาติและสิ่งแวดล้อมทราบโดยเร็ว เพื่อสำนักงานฯ จะได้ให้ความร่วมมือในการแก้ไขปัญหาดังกล่าว - บริษัท ปตท. จำกัด (มหาชน) ต้องเสนอรายงานผลการปฏิบัติตามมาตรการป้องกันและแก้ไขผลกระทบต่อสิ่งแวดล้อม และมาตรการติดตามตรวจสอบผลกระทบต่อสิ่งแวดล้อม โดยสรุปให้หน่วยงานของรัฐซึ่งมีอำนาจอนุญาตตามกฎหมาย ทั้งนี้การจัดทำรายงานผลการปฏิบัติตามมาตรการและความถี่ในการส่งรายงานผลการปฏิบัติตามมาตรการให้เป็นไปตามหลักเกณฑ์ วิธีการที่กำหนดตามประกาศกระทรวงทรัพยากรธรรมชาติและสิ่งแวดล้อม เรื่องหลักเกณฑ์และวิธีการจัดทำรายงานผลการปฏิบัติตามมาตรการที่กำหนดไว้ในรายงานการประเมินผลกระทบต่อสิ่งแวดล้อมซึ่งผู้ดำเนินการหรือผู้ขออนุญาตจะต้องได้รับอนุญาตให้ดำเนินโครงการหรือกิจการแล้ว พ.ศ. 2561 และกฎหมายที่เกี่ยวข้อง 	<ul style="list-style-type: none"> - ภายในพื้นที่โครงการ - ภายในพื้นที่โครงการ 	<ul style="list-style-type: none"> - ตลอดช่วงดำเนินการ - ตลอดช่วงดำเนินการ 	<ul style="list-style-type: none"> - บริษัท ปตท. จำกัด (มหาชน) - บริษัท ปตท. จำกัด (มหาชน)

ลงนาม

นายสรไนย เลิศอักษร

(นายสรไนย เลิศอักษร)

ผู้ช่วยกรรมการผู้จัดการใหญ่แยกก๊าซธรรมชาติ
บริษัท ปตท. จำกัด (มหาชน)

ธันวาคม 2566

รับรองจำนวนหน้า 35/124



ENVI WORK CO., LTD.

ลงนาม

นายปรีชาวิทย์ รอดรัตน์

(นายปรีชาวิทย์ รอดรัตน์)

ผู้อำนวยการ บริษัท เอ็นไว เวิร์ค จำกัด

ตารางที่ 2 (ต่อ)

องค์ประกอบด้านสิ่งแวดล้อม	มาตรการป้องกันและแก้ไขผลกระทบต่อสิ่งแวดล้อม	สถานที่ดำเนินการ	ระยะเวลา	ผู้รับผิดชอบ
1. มาตรการทั่วไป (ต่อ)	<p>- ในกรณีที่ บริษัท ปตท. จำกัด (มหาชน) มีความจำเป็นต้องเปลี่ยนแปลงรายละเอียดโครงการหรือมาตรการป้องกันและแก้ไขผลกระทบต่อสิ่งแวดล้อม หรือมาตรการติดตามตรวจสอบผลกระทบต่อสิ่งแวดล้อม ให้แตกต่างไปจากที่ได้เสนอไว้ในรายงานการประเมินผลกระทบต่อสิ่งแวดล้อม ตามที่คณะกรรมการผู้ชำนาญการฯ ได้ให้ความเห็นชอบไปแล้ว ให้บริษัท ปตท. จำกัด (มหาชน) แจ้งหน่วยงานที่มีอำนาจหน้าที่ในการพิจารณาอนุมัติหรืออนุญาตดำเนินการ ดังนี้</p> <p>* หากหน่วยงานผู้อนุมัติหรืออนุญาตเห็นว่า การแก้ไขเปลี่ยนแปลงดังกล่าวไม่กระทบต่อสาระสำคัญของการประเมินผลกระทบต่อสิ่งแวดล้อม ในรายงานการประเมินผลกระทบต่อสิ่งแวดล้อม และเป็นมาตรการที่เกิดผลดีต่อสิ่งแวดล้อมมากกว่า หรือเทียบเท่ามาตรการที่กำหนดไว้ในรายงานการประเมินผลกระทบต่อสิ่งแวดล้อม ที่ผ่านการพิจารณาให้ความเห็นชอบจากคณะกรรมการผู้ชำนาญการฯ แล้ว ให้หน่วยงานที่มีอำนาจอนุมัติ หรืออนุญาต รับผิดชอบการปรับปรุงแก้ไขเปลี่ยนแปลงดังกล่าว ให้เป็นไปตามหลักเกณฑ์และเงื่อนไขที่กำหนดไว้ในกฎหมายนั้นๆ พร้อมทั้งให้จัดทำสำเนาการปรับปรุงแก้ไขมาตรการฯ ที่รับผิดชอบแล้ว ส่งให้สำนักงานนโยบายและแผนทรัพยากรธรรมชาติและสิ่งแวดล้อม เพื่อทราบ</p>	- ภายในพื้นที่โครงการ	- ตลอดช่วงดำเนินการ	- บริษัท ปตท. จำกัด (มหาชน)

ลงนาม 

(นายสรนอย เลิศอักษร)

ผู้ช่วยกรรมการผู้จัดการใหญ่แยกก๊าซธรรมชาติ
บริษัท ปตท. จำกัด (มหาชน)

ธันวาคม 2566

รับรองจำนวนหน้า 36/124



ENVI WORK CO., LTD.

ลงนาม 

(นายปรีชาวิทย์ รอดรัตน์)

ผู้ชำนาญการ บริษัท เอ็นวี เวิร์ค จำกัด

ตารางที่ 2 (ต่อ)

องค์ประกอบด้านสิ่งแวดล้อม	มาตรการป้องกันและแก้ไขผลกระทบสิ่งแวดล้อม	สถานที่ดำเนินการ	ระยะเวลา	ผู้รับผิดชอบ
<p>1. มาตรการทั่วไป (ต่อ)</p>	<p>* หากหน่วยงานผู้อนุมัติหรืออนุญาตเห็นว่า การแก้ไขเปลี่ยนแปลงดังกล่าวอาจกระทบต่อสาระสำคัญในรายงานการประเมินผลกระทบสิ่งแวดล้อมที่ได้รับความเห็นชอบไว้แล้ว ให้หน่วยงานผู้อนุมัติหรืออนุญาต จัดส่งรายงานการแก้ไขเปลี่ยนแปลงดังกล่าวให้สำนักงานนโยบายและแผนทรัพยากรธรรมชาติและสิ่งแวดล้อม เพื่อเสนอให้คณะกรรมการผู้ชำนาญการฯ คณะที่เกี่ยวข้องพิจารณาให้ความเห็นชอบประกอบก่อนการเปลี่ยนแปลง และเมื่อโครงการได้รับการอนุมัติหรืออนุญาตให้มีการเปลี่ยนแปลง ให้หน่วยงานผู้อนุมัติหรืออนุญาต แจ้งผลการแก้ไขเปลี่ยนแปลงดังกล่าวให้สำนักงานนโยบายและแผนทรัพยากรธรรมชาติและสิ่งแวดล้อมทราบด้วย</p> <ul style="list-style-type: none"> - สรุปผลการศึกษา HAZOP ของโครงการและนำเสนอตัวอย่างกรณีที่เกิดผลกระทบสูงสุด พร้อมแสดง P&ID โดยจัดทำให้แล้วเสร็จก่อนเปิดดำเนินโครงการ - ว่าจ้างหน่วยงานกลาง (Third Party) เพื่อดำเนินการตรวจสอบผลการปฏิบัติตามมาตรการป้องกันและแก้ไขผลกระทบสิ่งแวดล้อมและมาตรการติดตามตรวจสอบผลกระทบสิ่งแวดล้อมของโครงการ ทั้งนี้ให้แจ้งหน่วยงานอนุญาตทราบอย่างน้อย 2 สัปดาห์ ก่อนการดำเนินการติดตามตรวจสอบผลกระทบสิ่งแวดล้อมด้วยหน่วยงานกลาง (Third Party) 	<ul style="list-style-type: none"> - ภายในพื้นที่โครงการ - ภายในพื้นที่โครงการ 	<ul style="list-style-type: none"> - ตลอดช่วงดำเนินการ - ตลอดช่วงดำเนินการ 	<ul style="list-style-type: none"> - บริษัท ปตท. จำกัด (มหาชน) - บริษัท ปตท. จำกัด (มหาชน)

ลงนาม 

(นายสรนัย เลิศอักษร)

ผู้ช่วยกรรมการผู้จัดการใหญ่แยกก๊าซธรรมชาติ
บริษัท ปตท. จำกัด (มหาชน)

ธันวาคม 2566

รับรองจำนวนหน้า 37/124



ENVI WORK CO., LTD.

ลงนาม 

(นายปรีชาวิทย์ รอดรัตน์)

ผู้ชำนาญการ บริษัท เอ็นไว เวิร์ค จำกัด

ตารางที่ 2 (ต่อ)

องค์ประกอบด้านสิ่งแวดล้อม	มาตรการป้องกันและแก้ไขผลกระทบสิ่งแวดล้อม	สถานที่ดำเนินการ	ระยะเวลา	ผู้รับผิดชอบ
1. มาตรการทั่วไป (ต่อ)	- เมื่อโครงการดำเนินการผลิตเต็มกำลังการผลิตของเครื่องจักร และมีสถานะการผลิตคงตัว (Steady State) แล้ว พบว่าอัตราการระบายสารมลพิษทางอากาศข้างต้นมีค่าน้อยกว่าค่าที่ระบุไว้ในรายงาน บริษัท ปตท. จำกัด (มหาชน) ต้องยึดถือค่าที่ต่ำนั้นเป็นค่าควบคุม และแจ้งให้สำนักงานนโยบายและแผนทรัพยากรธรรมชาติและสิ่งแวดล้อมทราบ	- ภายในพื้นที่โครงการ	- ตลอดช่วงดำเนินการ	- บริษัท ปตท. จำกัด (มหาชน)
	- หากผลการตรวจวัดคุณภาพอากาศในบรรยากาศบริเวณพื้นที่โครงการ และบริเวณโดยรอบมีแนวโน้มเข้าใกล้ค่ามาตรฐานคุณภาพอากาศในบรรยากาศ โครงการจะต้องให้ความร่วมมือกับหน่วยงานที่เกี่ยวข้อง ดำเนินการแก้ไขผลกระทบด้านคุณภาพอากาศ	- ภายในพื้นที่โครงการ	- ตลอดช่วงดำเนินการ	- บริษัท ปตท. จำกัด (มหาชน)
	- ในกรณีที่ผลการตรวจวัดมลพิษจากแหล่งกำเนิดและผลการตรวจวัดคุณภาพสิ่งแวดล้อมในพื้นที่โครงการมีแนวโน้มสูงขึ้นจากค่าที่ตรวจวัดได้ในช่วงการดำเนินการปกติ แต่ยังไม่เกินค่าควบคุมที่กำหนดไว้ ให้โครงการตรวจสอบหาสาเหตุและทำการเฝ้าระวังเพื่อเตรียมความพร้อมในการแก้ไขปัญหาที่อาจเกิดขึ้น ทั้งนี้ให้สรุปรายละเอียดดังกล่าวไว้ในรายงานผลการปฏิบัติตามมาตรการป้องกันและแก้ไขผลกระทบสิ่งแวดล้อมและมาตรการติดตามตรวจสอบผลกระทบสิ่งแวดล้อมให้ครบถ้วนชัดเจนด้วย	- ภายในพื้นที่โครงการ	- ตลอดช่วงดำเนินการ	- บริษัท ปตท. จำกัด (มหาชน)

ลงนาม mlne isornir

(นายสรไนย เลิศอักษร)

ผู้ช่วยกรรมการผู้จัดการใหญ่แยกก๊าซธรรมชาติ
บริษัท ปตท. จำกัด (มหาชน)

ธันวาคม 2566

รับรองจำนวนหน้า 38/124



ENVI WORK CO., LTD.

ลงนาม [Signature]

(นายปรีชาวิทย์ รอดรัตน์)

ผู้อำนวยการ บริษัท เอ็นวี เวิร์ค จำกัด

ตารางที่ 2 (ต่อ)

องค์ประกอบด้านสิ่งแวดล้อม	มาตรการป้องกันและแก้ไขผลกระทบสิ่งแวดล้อม	สถานที่ดำเนินการ	ระยะเวลา	ผู้รับผิดชอบ
1. มาตรการทั่วไป (ต่อ)	<ul style="list-style-type: none"> - ในกรณีที่ผลการตรวจวัดมลพิษจากแหล่งกำเนิดของโครงการมีค่าเกินค่าควบคุมที่กำหนดไว้ ให้โครงการทำการตรวจสอบหาสาเหตุทำการแก้ไขและทำการตรวจวัดซ้ำเพื่อยืนยันประสิทธิภาพในการแก้ไข พร้อมทั้งกำหนดมาตรการเพื่อป้องกันการเกิดปัญหาในลักษณะดังกล่าวให้ครบถ้วน - ให้ความร่วมมือในการเชื่อมโยงข้อมูลผลการตรวจวัดคุณภาพสิ่งแวดล้อมแบบต่อเนื่อง (Online Monitoring) ในสถานประกอบการไปยังกรมโรงงานอุตสาหกรรมและศูนย์เฝ้าระวังและควบคุมคุณภาพสิ่งแวดล้อม (EMC²) ของ กนอ. - กำหนดให้โครงการแจ้งการนิคมอุตสาหกรรมแห่งประเทศไทยทราบก่อนการหยุดการผลิตเพื่อดำเนินการซ่อมบำรุงเครื่องจักรและอุปกรณ์ประจำปี (Shutdown/Turnaround) และในช่วงก่อนการเริ่มกระบวนการผลิต (Pre-Startup) - เนื่องจากคณะกรรมการสิ่งแวดล้อมแห่งชาติได้ประกาศให้พื้นที่มาบตาพุดเป็นเขตควบคุมมลพิษ ดังนั้น โครงการโรงแยกก๊าซธรรมชาติ หน่วยที่ 7 ของบริษัท ปตท. จำกัด (มหาชน) ซึ่งตั้งอยู่ในเขตควบคุมมลพิษต้องดำเนินการตามแผนลดและขจัดมลพิษของเขตควบคุมมลพิษนั้น 	<ul style="list-style-type: none"> - ภายในพื้นที่โครงการ - ภายในพื้นที่โครงการ - ภายในพื้นที่โครงการ - ภายในพื้นที่โครงการ 	<ul style="list-style-type: none"> - ตลอดช่วงดำเนินการ - ตลอดช่วงดำเนินการ - ตลอดช่วงดำเนินการ - ตลอดช่วงดำเนินการ 	<ul style="list-style-type: none"> - บริษัท ปตท. จำกัด (มหาชน) - บริษัท ปตท. จำกัด (มหาชน) - บริษัท ปตท. จำกัด (มหาชน) - บริษัท ปตท. จำกัด (มหาชน)

ลงนาม

นายสรไนย เลิศอักษร

(นายสรไนย เลิศอักษร)

ผู้ช่วยกรรมการผู้จัดการใหญ่แยกก๊าซธรรมชาติ
บริษัท ปตท. จำกัด (มหาชน)

ธันวาคม 2566

รับรองจำนวนหน้า 39/124



ENVI WORK CO., LTD.

ลงนาม

นายปรีชาวิทย์ รอดรัตน์

(นายปรีชาวิทย์ รอดรัตน์)

ผู้อำนวยการ บริษัท เอ็นไว เวิร์ค จำกัด

ตารางที่ 2 (ต่อ)

องค์ประกอบด้านสิ่งแวดล้อม	มาตรการป้องกันและแก้ไขผลกระทบต่อสิ่งแวดล้อม	สถานที่ดำเนินการ	ระยะเวลา	ผู้รับผิดชอบ
1. มาตรการทั่วไป (ต่อ)	<ul style="list-style-type: none"> - ให้บททวนเหตุการณ์อุบัติภัย/อุบัติเหตุที่เกิดขึ้นจากการประกอบกิจการอุตสาหกรรมที่มีการผลิตลักษณะเดียวกันทั้งในประเทศและต่างประเทศโดยเสนอในรายงานผลการปฏิบัติตามมาตรการป้องกันและแก้ไขผลกระทบต่อสิ่งแวดล้อม ปีละ 1 ครั้ง เพื่อนำข้อมูลมาใช้ในการทบทวนและกำหนดมาตรการป้องกันและแก้ไขผลกระทบต่อสิ่งแวดล้อมและมาตรการติดตามตรวจสอบผลกระทบต่อสิ่งแวดล้อมของโครงการให้ครบถ้วนสมบูรณ์ - กำหนดให้มีเกณฑ์การคัดเลือกและประเมินคุณภาพห้องปฏิบัติการวิเคราะห์และกำหนดให้มีการควบคุมการดำเนินการตรวจวัดคุณภาพสิ่งแวดล้อมของหน่วยงานกลาง (Third Party) ที่มาดำเนินงานให้กับโครงการ เพื่อตรวจสอบความน่าเชื่อถือของข้อมูล ทั้งนี้แนวทางการตรวจสอบและประเมินห้องปฏิบัติการจะเป็นไปตามกระบวนการบริหารคู่ค้า (Supplier Management) เพื่อให้เกิดความโปร่งใสและเป็นธรรม (Corporate Governance) ต่อทั้งโครงการและหน่วยงานกลาง 	<ul style="list-style-type: none"> - ภายในพื้นที่โครงการ - ภายในพื้นที่โครงการ 	<ul style="list-style-type: none"> - ตลอดช่วงดำเนินการ - ตลอดช่วงดำเนินการ 	<ul style="list-style-type: none"> - บริษัท ปตท. จำกัด (มหาชน) - บริษัท ปตท. จำกัด (มหาชน)

ลงนาม 

(นายสรนัย เลิศอักษร)

ผู้ช่วยกรรมการผู้จัดการใหญ่แยกกิจการธรรมชาติ
บริษัท ปตท. จำกัด (มหาชน)

ธันวาคม 2566

รับรองจำนวนหน้า 40/124



ENVI WORK CO., LTD.

ลงนาม 

(นายปรีชาวิทย์ รอดรัตน์)

ผู้ชำนาญการ บริษัท เอ็นวี เวิร์ค จำกัด

ตารางที่ 2 (ต่อ)

องค์ประกอบด้านสิ่งแวดล้อม	มาตรการป้องกันและแก้ไขผลกระทบต่อสิ่งแวดล้อม	สถานที่ดำเนินการ	ระยะเวลา	ผู้รับผิดชอบ
1. มาตรการทั่วไป (ต่อ)	- กรณีที่หน่วยแยกก๊าซธรรมชาติของโครงการ (โรงแยกก๊าซฯ หน่วยที่ 7) หรือหน่วยแยกก๊าซธรรมชาติบางหน่วยของโรงแยกก๊าซธรรมชาติระยองหยุดซ่อมบำรุง หรือกรณีมีการเดินเครื่องหน่วยแปรสภาพก๊าซ (Vaporizer Unit) ของโครงการเพื่อเปลี่ยนสถานะของก๊าซผลิตภัณฑ์เหลวที่สำรองไว้ให้เป็นก๊าซก่อนส่งให้ลูกค้าผ่านระบบท่อลำเลียงเดิมรวมถึงการใช้งานหน่วยควบแน่นก๊าซอีเทน โครงการจะดำเนินการแจ้งให้หน่วยงานต่างๆ ที่เกี่ยวข้องรับทราบ เช่น การนิคมอุตสาหกรรมแห่งประเทศไทย (กนอ.) อุตสาหกรรมจังหวัดระยอง เป็นต้น	- ภายในพื้นที่โครงการ	- ตลอดช่วงดำเนินการ	- บริษัท ปตท. จำกัด (มหาชน)
2. ด้านทรัพยากรกายภาพ 2.1 คุณภาพอากาศ	- ติดตั้งระบบควบคุมก๊าซออกไซด์ของไนโตรเจน (NO _x) แบบเอสซีอาร์ (Selective Catalytic Reduction ; SCR) เพื่อควบคุมมลพิษที่เกิดจากหน่วยผลิตความร้อนก่อนระบายเข้า Common Stack และหน่วยแปรสภาพก๊าซฯ ก่อนระบายออกปล่องระบายของหน่วยแปรสภาพก๊าซ - ติดตั้งระบบกำจัดก๊าซไฮโดรเจนซัลไฟด์ (H ₂ S) แบบอาร์ทีโอ (Regenerative Therna; Oxidizer:RTO) เพื่อกำจัดกลิ่นจากก๊าซไฮโดรเจนซัลไฟด์ (H ₂ S) และระบบควบคุมก๊าซซัลเฟอร์ไดออกไซด์แบบสกรับเบอร์ (Scrubber) เพื่อควบคุมก๊าซซัลเฟอร์ไดออกไซด์ (SO ₂) เพื่อควบคุมมลพิษที่เกิดจากก๊าซที่มีสภาพกรดก่อนระบายเข้าปล่องระบายของโครงการ (Common Stack)	- ภายในพื้นที่โครงการ - ภายในพื้นที่โครงการ	- ตลอดช่วงดำเนินการ - ตลอดช่วงดำเนินการ	- บริษัท ปตท. จำกัด (มหาชน) - บริษัท ปตท. จำกัด (มหาชน)

ลงนาม 

(นายสรไนย เลิศอักษร)

ผู้ช่วยกรรมการผู้จัดการใหญ่แยกก๊าซธรรมชาติ
บริษัท ปตท. จำกัด (มหาชน)

ธันวาคม 2566

รับรองจำนวนหน้า 41/124



ENVI WORK CO., LTD.

ลงนาม 

(นายปรีชาวิทย์ รอดรัตน์)

ผู้อำนวยการ บริษัท เอ็นวี เวิร์ค จำกัด

ตารางที่ 2 (ต่อ)

องค์ประกอบด้านสิ่งแวดล้อม	มาตรการป้องกันและแก้ไขผลกระทบต่อสิ่งแวดล้อม	สถานที่ดำเนินการ	ระยะเวลา	ผู้รับผิดชอบ
2.1 คุณภาพอากาศ (ต่อ)	<p>- ควบคุมอัตราการระบายมลพิษทางอากาศจากปล่องระบายของโครงการให้สอดคล้องค่าควบคุมที่กำหนดและสอดคล้องตามมาตรฐานดังตารางที่ 2-1 มีรายละเอียดดังนี้</p> <p><u>ปล่องระบายของหน่วยผลิตความร้อนและกระบวนการผลิต (Common Stack)</u></p> <ul style="list-style-type: none"> * ก๊าซไนโตรเจนไดออกไซด์ (NO_x) ความเข้มข้นไม่เกิน 12 ส่วนในล้านส่วน และอัตราการระบายไม่เกิน 5.08 กรัมต่อวินาที * ก๊าซซัลเฟอร์ไดออกไซด์ (SO₂) ความเข้มข้น 12 ส่วนในล้านส่วน และอัตราการระบายไม่เกิน 7.06 กรัมต่อวินาที * ฝุ่นละอองรวม (TSP) ความเข้มข้นไม่เกิน 42 มิลลิกรัมต่อลูกบาศก์เมตร และอัตราการระบายไม่เกิน 9.44 กรัมต่อวินาที * ก๊าซคาร์บอนมอนอกไซด์ (CO) ความเข้มข้นไม่เกิน 550 ส่วนในล้านส่วน และอัตราการระบายไม่เกิน 141.47 กรัมต่อวินาที * ก๊าซไฮโดรเจนซัลไฟด์ (H₂S) ความเข้มข้นไม่เกิน 20 ส่วนในล้านส่วน และอัตราการระบายไม่เกิน 6.25 กรัมต่อวินาที * พรอท (Hg) ความเข้มข้นไม่เกิน 0.06 มิลลิกรัมต่อลูกบาศก์เมตร และอัตราการระบายไม่เกิน 0.014 กรัมต่อวินาที 	- ภายในพื้นที่โครงการ	- ตลอดช่วงดำเนินการ	- บริษัท ปตท. จำกัด (มหาชน)

ลงนาม 

(นายสรไนย เลิศอักษร)

ผู้ช่วยกรรมการผู้จัดการใหญ่แยกก๊าซธรรมชาติ
บริษัท ปตท. จำกัด (มหาชน)

จำนวน 2566

รับรองจำนวนหน้า 42/124



ENVI WORK CO., LTD.

ลงนาม 

(นายปรีชาวิทย์ รอดรัตน์)

ผู้อำนวยการ บริษัท เอ็นไว เวิร์ค จำกัด

ตารางที่ 2-1

ค่าควบคุมการระบายมลสารทางอากาศจากปล่องระบายของโรงแยกก๊าซธรรมชาติ หน้าที่ 7 (GSP#7) ภายหลังจากเปลี่ยนแปลงรายละเอียดโครงการ

ปล่อง	ลักษณะปลายปล่อง	พิกัดปล่องระบาย		ข้อมูลปล่อง		ข้อมูลก๊าซที่ระบายออก			ค่าความเข้มข้น						ปริมาณการระบาย (กรัม/วินาที)					
		x	Y	ความสูง (เมตร)	เส้นผ่านศูนย์กลาง (เมตร)	อุณหภูมิ (องศาเซลเซียส)	ความเร็ว (เมตร/วินาที)	อัตราการไหล (ลบ.ม./วินาที)	ก๊าซออกไซด์ของไนโตรเจน (พีพีเอ็ม)	ก๊าซซัลเฟอร์ไดออกไซด์ (พีพีเอ็ม)	ฝุ่นละออง (ม.ก./ลบ.ม.)	ก๊าซคาร์บอนมอนอกไซด์ (พีพีเอ็ม)	ก๊าซไฮโดรเจนซัลไฟด์ (พีพีเอ็ม)	ปรอท (ม.ก./ลบ.ม.)	ก๊าซออกไซด์ของไนโตรเจน	ก๊าซซัลเฟอร์ไดออกไซด์	ฝุ่นละออง	ก๊าซคาร์บอนมอนอกไซด์	ก๊าซไฮโดรเจนซัลไฟด์	ปรอท
ปล่องระบายของหน่วยผลิตความร้อนและกระบวนการผลิต (Common Stack)	แนวตั้ง (ปกติ)	735050	1400500	65	5.2	119.5	17.78	224.60	12	12	42	550	20	0.06	5.08	7.06	9.44	141.47	6.25	0.014
ปล่องระบายของหน่วยแปรสภาพก๊าซฯ (ติดตั้งเพิ่มเติม)	แนวตั้ง (ปกติ)	735036	1399902	30	1	95	13.92	8.85	22	12	42	22	0.8	0.06	0.37	0.28	0.37	0.22	0.00985	0.00053
ค่ามาตรฐาน ^{2/}									150	50	60	550	60	0.06	-	-	-	-	-	-
อัตราการระบายโดยรวม									-	-	-	-	-	-	5.45	7.34	9.81	141.69	6.25985	0.01453

หมายเหตุ : ^{1/} อ้างอิงสภาวะมาตรฐานที่ความดัน 1 บรรยากาศ อุณหภูมิ 25 องศาเซลเซียส ออกซิเจนส่วนเกินร้อยละ 7 สภาวะแห้ง

^{2/} อ้างอิงค่ามาตรฐานตามประกาศกระทรวงอุตสาหกรรม เรื่อง กำหนดค่าปริมาณของสารเจือปนในอากาศที่ระบายออกจากโรงแยกก๊าซธรรมชาติ พ.ศ.2559

ที่มา : บริษัท ปตท. จำกัด (มหาชน), 2566

ลงนาม 

(นายสรินอย เลิศอักษร)

ผู้ช่วยกรรมการผู้จัดการใหญ่แยกก๊าซธรรมชาติ

บริษัท ปตท. จำกัด (มหาชน)

จำนวน 2566

รับรองจำนวนหน้า 43/124



ลงนาม 

(นายปรีชาวิทย์ รัตรัตน์)

ผู้อำนวยการ บริษัท เอ็นวี เวิร์ค จำกัด

ตารางที่ 2 (ต่อ)

องค์ประกอบด้านสิ่งแวดล้อม	มาตรการป้องกันและแก้ไขผลกระทบต่อสิ่งแวดล้อม	สถานที่ดำเนินการ	ระยะเวลา	ผู้รับผิดชอบ
2.1 คุณภาพอากาศ (ต่อ)	<p><u>ปล่อยระบายของหน่วยแปรสภาพก๊าซ</u></p> <ul style="list-style-type: none"> * <u>ก๊าซไนโตรเจนไดออกไซด์ (NO_x) ความเข้มข้นไม่เกิน 22 ส่วนในล้านส่วน และอัตราการระบายไม่เกิน 0.37 กรัมต่อวินาที</u> * <u>ก๊าซซัลเฟอร์ไดออกไซด์ (SO₂) ความเข้มข้น 12 ส่วนในล้านส่วน และอัตราการระบายไม่เกิน 0.28 กรัมต่อวินาที</u> * <u>ฝุ่นละอองรวม (TSP) ความเข้มข้นไม่เกิน 42 มิลลิกรัมต่อลูกบาศก์เมตร และอัตราการระบายไม่เกิน 0.37 กรัมต่อวินาที</u> * <u>ก๊าซคาร์บอนมอนอกไซด์ (CO) ความเข้มข้นไม่เกิน 22 ส่วนในล้านส่วน และอัตราการระบายไม่เกิน 0.22 กรัมต่อวินาที</u> * <u>ก๊าซไฮโดรเจนซัลไฟด์ (H₂S) ความเข้มข้นไม่เกิน 0.8 ส่วนในล้านส่วน และอัตราการระบายไม่เกิน 0.00985 กรัมต่อวินาที</u> * <u>ปรอท (Hg) ความเข้มข้นไม่เกิน 0.06 มิลลิกรัมต่อลูกบาศก์เมตร และอัตราการระบายไม่เกิน 0.00053 กรัมต่อวินาที</u> <p>- <u>ติดตั้งระบบตรวจวัดมลพิษทางอากาศจากปล่อยระบายของหน่วยผลิตความร้อนและกระบวนการผลิต (Common Stack) ที่เป็นแบบต่อเนื่องหรือ (CEMs) และเชื่อมสัญญาณไปยังกรมโรงงานอุตสาหกรรมและศูนย์ EMC² ของการนิคมอุตสาหกรรมแห่งประเทศไทย โดยกำหนดให้มีการตรวจวัดก๊าซออกไซด์ของไนโตรเจน ก๊าซคาร์บอนมอนอกไซด์ และออกซิเจน</u></p>	- ปล่อยระบาย/ ภายในพื้นที่โครงการ	- ตลอดช่วงดำเนินการ	- บริษัท ปตท. จำกัด (มหาชน)

ลงนาม 

(นายสรนอย เลิศอักษร)

ผู้ช่วยกรรมการผู้จัดการใหญ่แยกก๊าซธรรมชาติ
บริษัท ปตท. จำกัด (มหาชน)

ธันวาคม 2566

รับรองจำนวนหน้า 44/124



ENVI WORK CO., LTD.

ลงนาม 

(นายปรีชาวิทย์ รอดรัตน์)

ผู้อำนวยการ บริษัท เอ็นไว เวิร์ค จำกัด

ตารางที่ 2 (ต่อ)

องค์ประกอบด้านสิ่งแวดล้อม	มาตรการป้องกันและแก้ไขผลกระทบต่อสิ่งแวดล้อม	สถานที่ดำเนินการ	ระยะเวลา	ผู้รับผิดชอบ
2.1 คุณภาพอากาศ (ต่อ)	<ul style="list-style-type: none"> - ตั้งค่าสัญญาณเตือนจากระบบการตรวจวัดคุณภาพอากาศแบบต่อเนื่อง หรือ (CEMs) ไว้ 2 ระดับ คือ High Alarm และ High High Alarm และดำเนินการเมื่อได้ยินสัญญาณดังนี้ <ul style="list-style-type: none"> * ในกรณีเกิดสัญญาณเตือนภัยระดับ High Alarm (ตั้งค่าไว้ที่ร้อยละ 90 ของอัตราการระบายที่ควบคุมไว้) หากพบว่ามี การแจ้งเตือนที่ระดับดังกล่าวของหน่วยผลิตใด จะจัดส่งทีมงานเข้าไปตรวจสอบและดำเนินการแก้ไขตามวิธีการดำเนินงานของแต่ละปล่องระบาย * ในกรณีเกิดสัญญาณเตือนภัยระดับ High High Alarm (ตั้งค่าไว้ที่ร้อยละ 95 ของอัตราการระบายที่ควบคุมไว้) หากพบว่ามี การแจ้งเตือนที่ระดับดังกล่าวของหน่วยผลิตใด จะมีการเตรียมความพร้อมเพื่อดำเนินการลดกำลังการผลิตเพื่อควบคุมอัตราการระบายมลพิษทางอากาศของหน่วยดังกล่าวให้สอดคล้องตามค่าควบคุม - จัดให้มีแผนบำรุงรักษาในเชิงป้องกัน (Preventive Maintenance Program) สำหรับอุปกรณ์ที่เกี่ยวข้องกับการควบคุมสารมลพิษทางอากาศ 	<ul style="list-style-type: none"> - ปล่องระบาย/ ภายในพื้นที่โครงการ - ภายในพื้นที่โครงการ 	<ul style="list-style-type: none"> - ตลอดช่วงดำเนินการ - ตลอดช่วงดำเนินการ 	<ul style="list-style-type: none"> - บริษัท ปตท. จำกัด (มหาชน) - บริษัท ปตท. จำกัด (มหาชน)

ลงนาม 

(นายสรนัย เลิศอักษร)

ผู้ช่วยกรรมการผู้จัดการใหญ่แยกก๊าซธรรมชาติ
บริษัท ปตท. จำกัด (มหาชน)

ธันวาคม 2566

รับรองจำนวนหน้า 45/124



ENVI WORK CO., LTD.

ลงนาม 

(นายปรีชาวิทย์ รอดรัตน์)

ผู้อำนวยการ บริษัท เอ็นวี เวิร์ค จำกัด

ตารางที่ 2 (ต่อ)

องค์ประกอบด้านสิ่งแวดล้อม	มาตรการป้องกันและแก้ไขผลกระทบต่อสิ่งแวดล้อม	สถานที่ดำเนินการ	ระยะเวลา	ผู้รับผิดชอบ
2.1 คุณภาพอากาศ (ต่อ)	<ul style="list-style-type: none"> - กำหนดให้มีผู้ควบคุมระบบบำบัดมลพิษอากาศตามที่กฎหมายกำหนด เพื่อควบคุมการทำงานของระบบบำบัดมลพิษทางอากาศให้มีประสิทธิภาพ - กำหนดให้รวบรวมผลการตรวจวัดคุณภาพอากาศในบรรยากาศจากหน่วยงานต่างๆ ที่มีการตรวจวัดอย่างต่อเนื่องและมีการเผยแพร่ข้อมูลที่เป็นสาธารณะ ณ ขณะนั้น จำนวน 4 สถานี ได้แก่ วัดตากวนคงคาราม ชุมชนกรอกยายชา โรงเรียนบ้านหนองแพบ และวัดมาบชลุต โดยรวบรวมผลการตรวจมลสารต่างๆ ได้แก่ ก๊าซไนโตรเจนไดออกไซด์ (NO₂) ก๊าซซัลเฟอร์ไดออกไซด์ (SO₂) และฝุ่นละอองรวม (TSP) เพื่อใช้เป็นข้อมูลพื้นฐานในเชิงเฝ้าระวังผลกระทบต่อด้านคุณภาพอากาศจากการดำเนินโครงการ - ติดตั้งหอเผาระดับพื้นดิน (Enclosed Ground Flare) จำนวน 3 ชุด ขนาดชุดละ 305 , 305 และ 50.7 ตันต่อชั่วโมง ตามลำดับ สำหรับเผาทำลายก๊าซต่างๆ ที่ค้างอยู่ในกระบวนการผลิตเมื่อเกิดเหตุฉุกเฉินต่างๆ เพื่อป้องกันผลกระทบต่อคุณภาพสิ่งแวดล้อมและสุขภาพของประชาชนในชุมชน 	<ul style="list-style-type: none"> - ภายในพื้นที่โครงการ - ภายในพื้นที่โครงการ - ภายในพื้นที่โครงการ 	<ul style="list-style-type: none"> - ตลอดช่วงดำเนินการ - ตลอดช่วงดำเนินการ - ตลอดช่วงดำเนินการ 	<ul style="list-style-type: none"> - บริษัท ปตท. จำกัด (มหาชน) - บริษัท ปตท. จำกัด (มหาชน) - บริษัท ปตท. จำกัด (มหาชน)

ลงนาม

M. S. Sorn

(นายสรไนย เลิศอักษร)

ผู้ช่วยกรรมการผู้จัดการใหญ่แยกก๊าซธรรมชาติ
บริษัท ปตท. จำกัด (มหาชน)

ธันวาคม 2566

รับรองจำนวนหน้า 46/124



ENVI WORK CO., LTD.

ลงนาม

[Signature]

(นายปรีชาวิทย์ รอดรัตน์)

ผู้อำนวยการ บริษัท เอ็นไว เวิร์ค จำกัด

ตารางที่ 2 (ต่อ)

องค์ประกอบด้านสิ่งแวดล้อม	มาตรการป้องกันและแก้ไขผลกระทบต่อสิ่งแวดล้อม	สถานที่ดำเนินการ	ระยะเวลา	ผู้รับผิดชอบ
2.1 คุณภาพอากาศ (ต่อ)	<ul style="list-style-type: none"> - กำหนดให้มีแหล่งสำรองด้านไฟฟ้าและไอน้ำอย่างเพียงพอเมื่อเกิดกรณีฉุกเฉินเพื่อป้องกันการเผาก๊าซที่หอเผากระดับพื้นดิน (Enclosed Ground Flare) จำนวนมากจากกรณีระบบจ่ายไฟฟ้าของโรงไฟฟ้าขัดข้อง - <u>จัดให้มีแผนการตรวจสอบและบำรุงรักษาหอเผา ให้อยู่ในสภาพดี เพื่อให้มั่นใจว่าระบบต่างๆ ทำงานได้อย่างเต็มประสิทธิภาพตามการออกแบบ</u> 	<ul style="list-style-type: none"> - ภายในพื้นที่โครงการ - ภายในพื้นที่โครงการ 	<ul style="list-style-type: none"> - ตลอดช่วงดำเนินการ - ตลอดช่วงดำเนินการ 	<ul style="list-style-type: none"> - บริษัท ปตท. จำกัด (มหาชน) - บริษัท ปตท. จำกัด (มหาชน)
2.2 ระดับเสียง	<ul style="list-style-type: none"> - คัดเลือกอุปกรณ์และควบคุมระดับเสียงของเครื่องจักรและอุปกรณ์ให้เป็นไปตามมาตรฐานทางวิศวกรรม เช่น ควบคุมระดับเสียงจากเครื่องยนต์กังหันก๊าซ (Gas Turbine) และเครื่องเพิ่มความดันก๊าซ (Compressor) ที่ระยะ 1 เมตร ไม่เกิน 85 เดซิเบลเอ เป็นต้น - จัดทำแผนตรวจสอบและซ่อมบำรุงเครื่องจักรอุปกรณ์ที่ทำให้เกิดเสียงดัง เพื่อป้องกันการดำเนินงานผิดปกติและระดับเสียงดังจากการทำงานของเครื่องจักรที่เสื่อมสภาพ 	<ul style="list-style-type: none"> - ภายในพื้นที่โครงการ - ภายในพื้นที่โครงการ 	<ul style="list-style-type: none"> - ตลอดช่วงดำเนินการ - ตลอดช่วงดำเนินการ 	<ul style="list-style-type: none"> - บริษัท ปตท. จำกัด (มหาชน) - บริษัท ปตท. จำกัด (มหาชน)

ลงนาม

(นายสรไนย เลิศอักษร)

ผู้ช่วยกรรมการผู้จัดการใหญ่แยกก๊าซธรรมชาติ
 บริษัท ปตท. จำกัด (มหาชน)

ธันวาคม 2566

รับรองจำนวนหน้า 47/124



ลงนาม

(นายปรีชาวิทย์ รอดรัตน์)

ผู้อำนวยการ บริษัท เอ็นไว เวิร์ค จำกัด

ตารางที่ 2 (ต่อ)

องค์ประกอบด้านสิ่งแวดล้อม	มาตรการป้องกันและแก้ไขผลกระทบต่อสิ่งแวดล้อม	สถานที่ดำเนินการ	ระยะเวลา	ผู้รับผิดชอบ
2.3 คุณภาพน้ำ	- จัดทำแผนผังแสดงเส้นเสียง (Noise Contour Map) บริเวณพื้นที่อาคารส่วนผลิต และบริเวณพื้นที่ที่มีเสียงดังภายใน 1 ปีหลังเปิดดำเนินงาน และจัดทำซ้ำทุก 3 ปี หรือกรณีที่มีการเปลี่ยนแปลงการผลิตซึ่งอาจส่งผลกระทบต่อระดับเสียงในโครงการเปลี่ยนแปลง	- ภายในพื้นที่โครงการ	- ตลอดช่วงดำเนินการ	- บริษัท ปตท. จำกัด (มหาชน)
	- ควบคุมมิให้ค่าระดับเสียงที่บริเวณริมรั้วมีค่าระดับเสียงเกิน 70 เดซิเบลเอ	- ภายในพื้นที่โครงการ	- ตลอดช่วงดำเนินการ	- บริษัท ปตท. จำกัด (มหาชน)
	- ประชาสัมพันธ์ให้ประชาชนหรือชุมชนทราบล่วงหน้าเมื่อโครงการมีความจำเป็นต้องดำเนินกิจกรรมที่อาจก่อให้เกิดเสียงดังในบางช่วงเวลา	- ภายในพื้นที่โครงการ	- ตลอดช่วงดำเนินการ	- บริษัท ปตท. จำกัด (มหาชน)
	- ออกแบบและติดตั้งระบบบำบัดน้ำเสียภายในพื้นที่โครงการ โดยมีขนาดที่สามารถรองรับน้ำเสียและน้ำฝนที่อาจปนเปื้อนจากพื้นที่โครงการได้อย่างเพียงพอ	- ภายในพื้นที่โครงการ	- ตลอดช่วงดำเนินการ	- บริษัท ปตท. จำกัด (มหาชน)

ลงนาม 

(นายสรนอย เลิศอักษร)

ผู้ช่วยกรรมการผู้จัดการใหญ่แยกก๊าซธรรมชาติ
บริษัท ปตท. จำกัด (มหาชน)

ธันวาคม 2566

รับรองจำนวนหน้า 48/124



ENVI WORK CO., LTD.

ลงนาม 

(นายปรีชาวิทย์ รอดรัตน์)

ผู้อำนวยการ บริษัท เอ็นไว เวิร์ค จำกัด

ตารางที่ 2 (ต่อ)

องค์ประกอบด้านสิ่งแวดล้อม	มาตรการป้องกันและแก้ไขผลกระทบต่อสิ่งแวดล้อม	สถานที่ดำเนินการ	ระยะเวลา	ผู้รับผิดชอบ
2.3 คุณภาพน้ำ (ต่อ)	<p>- ปริมาณน้ำเสีย/น้ำทิ้งที่เกิดขึ้นจากแต่ละแหล่งกำเนิด (ดังรูปที่ 2) มีรายละเอียดดังนี้</p> <ul style="list-style-type: none"> * น้ำเสียจากอาคารสำนักงาน มีปริมาณเกิดขึ้นประมาณ 7 ลูกบาศก์เมตร ต่อวัน (ต่อเนื่อง) จะถูกรวบรวมเข้าถังเกรอะและทยอยส่งไปยังถังรวบรวมน้ำทิ้งที่ 1 ขนาด 6,356 ลูกบาศก์เมตร ก่อนทยอยส่งเข้าระบบบำบัดน้ำเสีย * น้ำทิ้งจากการล้างระบบผลิตน้ำอาร์โอ (UF/RO) มีปริมาณเกิดขึ้นประมาณ 24.8 ลูกบาศก์เมตรต่อวัน (ต่อเนื่อง) จะถูกรวบรวมเข้าถังรวบรวมน้ำทิ้งที่ 2 ขนาด 55.3 ลูกบาศก์เมตร ก่อนทยอยเข้าถังรวบรวมน้ำทิ้งที่ 1 ขนาด 6,356 ลูกบาศก์เมตร และส่งเข้าระบบบำบัดน้ำเสีย * น้ำเสียจากกระบวนการผลิต มีปริมาณเกิดขึ้นประมาณ 14.4 ลูกบาศก์เมตรต่อวัน (ต่อเนื่อง) จะถูกรวบรวมเข้าถังรวบรวมน้ำทิ้งที่ 1 ขนาด 6,356 ลูกบาศก์เมตร ก่อนทยอยส่งเข้าระบบบำบัดน้ำเสีย * น้ำฝนปนเปื้อนจากพื้นที่กระบวนการผลิต (กิจการแยกก๊าซธรรมชาติ) มีปริมาณเกิดขึ้นประมาณ 10.0 ลูกบาศก์เมตรต่อวัน (ไม่ต่อเนื่อง) จะถูกรวบรวมเข้าถังรวบรวมน้ำทิ้งที่ 1 ขนาด 6,356 ลูกบาศก์เมตร ก่อนทยอยส่งเข้าระบบบำบัดน้ำเสีย 	- ภายในพื้นที่โครงการ	- ตลอดช่วงดำเนินการ	- บริษัท ปตท. จำกัด (มหาชน)

ลงนาม 

(นายสรไนย เลิศอักษร)

ผู้ช่วยกรรมการผู้จัดการใหญ่แยกก๊าซธรรมชาติ
บริษัท ปตท. จำกัด (มหาชน)

ธันวาคม 2566

รับรองจำนวนหน้า 49/124



ENVI WORK CO., LTD.

ลงนาม 

(นายปรีชาวิทย์ รอดรัตน์)

ผู้อำนวยการ บริษัท เอ็นวี เวิร์ค จำกัด

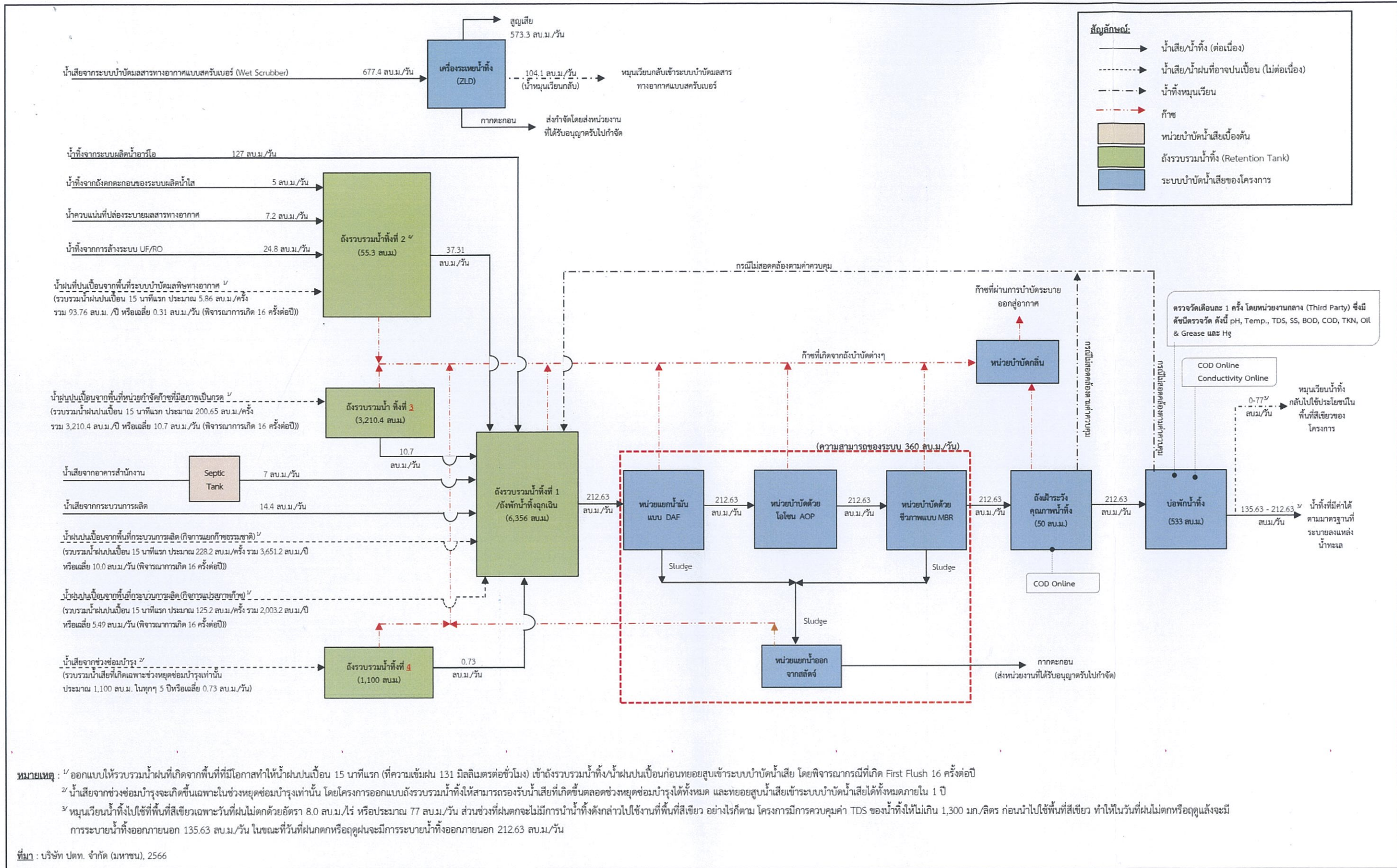

รูปที่ 2 ผังการไหลของระบบบำบัดน้ำเสียหลังเปลี่ยนแปลงรายละเอียดโครงการ

ลงนาม (นายสรไนย เลิศอักษร) ผู้ช่วยกรรมการผู้จัดการใหญ่แยกก๊าซธรรมชาติ บริษัท ปตท. จำกัด (มหาชน)	ธันวาคม 2566 รับรองจำนวนหน้า 50/124	ลงนาม (นายปรีชาวิทย์ รอดรัตน์) ผู้ชำนาญการ บริษัท เอ็นวี เวิร์ค จำกัด
--	--	---

ENVI WORK CO., LTD.

ตารางที่ 2 (ต่อ)

องค์ประกอบด้านสิ่งแวดล้อม	มาตรการป้องกันและแก้ไขผลกระทบต่อสิ่งแวดล้อม	สถานที่ดำเนินการ	ระยะเวลา	ผู้รับผิดชอบ
2.3 คุณภาพน้ำ (ต่อ)	<p>* น้ำฝนปนเปื้อนจากพื้นที่กระบวนการผลิต (กิจกรรมแปรรูปกากพืช) มีปริมาณเกิดขึ้นประมาณ 5.49 ลูกบาศก์เมตรต่อวัน (ไม่ต่อเนื่อง) จะถูกรวบรวมเข้าถังรวบรวมน้ำทิ้งที่ 1 ขนาด 6,356 ลูกบาศก์เมตร ก่อนทยอยส่งเข้าระบบบำบัดน้ำเสีย</p> <p>* น้ำควบแน่นที่ปล่องระบายมลสารทางอากาศ มีปริมาณเกิดขึ้นประมาณ 7.2 ลูกบาศก์เมตรต่อวัน (ต่อเนื่อง) จะถูกรวบรวมเข้าถังรวบรวมน้ำทิ้งที่ 2 ขนาด 55.3 ลูกบาศก์เมตร ก่อนทยอยเข้าถังรวบรวมน้ำทิ้งที่ 1 ขนาด 6,356 ลูกบาศก์เมตร และส่งเข้าระบบบำบัดน้ำเสีย</p> <p>* น้ำฝนปนเปื้อนจากพื้นที่ระบบบำบัดมลสารทางอากาศ มีปริมาณเกิดขึ้นประมาณ 0.31 ลูกบาศก์เมตรต่อวัน (ไม่ต่อเนื่อง) จะถูกรวบรวมเข้าถังรวบรวมน้ำทิ้งที่ 2 ขนาด 55.3 ลูกบาศก์เมตร ก่อนทยอยเข้าถังรวบรวมน้ำทิ้งที่ 1 ขนาด 6,356 ลูกบาศก์เมตร และส่งเข้าระบบบำบัดน้ำเสีย</p> <p>* น้ำฝนปนเปื้อนจากพื้นที่หน่วยกำจัดก๊าซที่มีสภาพเป็นกรด มีปริมาณเกิดขึ้นประมาณ 10.7 ลูกบาศก์เมตรต่อวัน (ไม่ต่อเนื่อง) จะถูกรวบรวมเข้าถังรวบรวมน้ำทิ้งที่ 3 ขนาด 3,210.4 ลูกบาศก์เมตร ก่อนทยอยเข้าถังรวบรวมน้ำทิ้งที่ 1 ขนาด 6,356 ลูกบาศก์เมตร และส่งเข้าระบบบำบัดน้ำเสีย</p>			

ลงนาม 

(นายสรนัย เลิศอักษร)

ผู้ช่วยกรรมการผู้จัดการใหญ่แยกก๊าซธรรมชาติ
บริษัท ปตท. จำกัด (มหาชน)

ธันวาคม 2566

รับรองจำนวนหน้า 51/124



ENVI WORK CO., LTD.

ลงนาม 

(นายปรีชาวิทย์ รอดรัตน์)

ผู้อำนวยการ บริษัท เอ็นไว เวิร์ค จำกัด

ตารางที่ 2 (ต่อ)

องค์ประกอบด้านสิ่งแวดล้อม	มาตรการป้องกันและแก้ไขผลกระทบต่อสิ่งแวดล้อม	สถานที่ดำเนินการ	ระยะเวลา	ผู้รับผิดชอบ
2.3 คุณภาพน้ำ (ต่อ)	<p>* น้ำเสียจากช่วงซ่อมบำรุง มีปริมาณเกิดขึ้นประมาณ 0.73 ลูกบาศก์เมตรต่อวัน (ไม่ต่อเนื่อง) จะถูกรวบรวมเข้าถังรวบรวมน้ำทิ้งที่ 4 ขนาด 1,100 ลูกบาศก์เมตร ก่อนทยอยเข้าถังรวบรวมน้ำทิ้งที่ 1 ขนาด 6,356 ลูกบาศก์เมตร และส่งเข้าระบบบำบัดน้ำเสีย</p> <p>* น้ำทิ้งจากถังตกตะกอนของระบบผลิตน้ำใส มีปริมาณเกิดขึ้นประมาณ 5 ลูกบาศก์เมตรต่อวัน (ต่อเนื่อง) จะถูกรวบรวมเข้าถังรวบรวมน้ำทิ้งที่ 2 ขนาด 55.3 ลูกบาศก์เมตร ก่อนทยอยเข้าถังรวบรวมน้ำทิ้งที่ 1 ขนาด 6,356 ลูกบาศก์เมตร และส่งเข้าระบบบำบัดน้ำเสีย</p> <p>* น้ำทิ้งจากการระบบผลิตน้ำอาร์โอ มีปริมาณเกิดขึ้นประมาณ 127 ลูกบาศก์เมตรต่อวัน (ต่อเนื่อง) จะถูกรวบรวมเข้าถังรวบรวมน้ำทิ้งที่ 1 ขนาด 6,356 ลูกบาศก์เมตร และส่งเข้าระบบบำบัดน้ำเสีย</p>			

ลงนาม 

(นายสรไนย เลิศอักษร)

ผู้ช่วยกรรมการผู้จัดการใหญ่แยกก๊าซธรรมชาติ
บริษัท ปตท. จำกัด (มหาชน)

ธันวาคม 2566

รับรองจำนวนหน้า 52/124



ENVI WORK CO., LTD.

ลงนาม 

(นายปรีชาวิทย์ รอดรัตน์)

ผู้ชำนาญการ บริษัท เอ็นไว เวิร์ค จำกัด

ตารางที่ 2 (ต่อ)

องค์ประกอบด้านสิ่งแวดล้อม	มาตรการป้องกันและแก้ไขผลกระทบต่อสิ่งแวดล้อม	สถานที่ดำเนินการ	ระยะเวลา	ผู้รับผิดชอบ
<p>2.3 คุณภาพน้ำ (ต่อ)</p>	<p>* น้ำเสียจากระบบบำบัดมลสารทางอากาศแบบสครับเบอร์ มีปริมาณเกิดขึ้นประมาณ 677.4 ลูกบาศก์เมตรต่อวัน (ต่อเนื่อง) จะถูกรวบรวมเข้าเครื่องระเหยน้ำทิ้งจากการดักจับก๊าซซัลเฟอร์ไดออกไซด์ (Zero Liquid Discharge: ZLD) ให้เหลือเป็นกากตะกอนก่อนส่งให้หน่วยงานที่ได้รับอนุญาตรับไปกำจัดอย่างถูกต้องหรือส่งให้กับหน่วยงานที่สามารถนำไปใช้ประโยชน์ต่อไปได้</p> <ul style="list-style-type: none"> - กำหนดให้มีถังรวบรวมน้ำทิ้ง (Retention Tank) 1, 2, 3 และ 4 ที่มีขนาด 6,356, 55.3, 3,210.4 และ 1,100 ลูกบาศก์เมตรตามลำดับ ในการรวบรวมน้ำเสีย/น้ำฝนปนเปื้อนที่เกิดขึ้นจากแหล่งกำเนิดต่างๆ เพื่อให้สามารถปรับอัตราการไหลของน้ำเสีย/น้ำฝนปนเปื้อนก่อนป้อนเข้าสู่ระบบบำบัดน้ำเสียให้มีอัตราคงที่ - ควบคุมคุณภาพน้ำทิ้งที่ผ่านการบำบัดหรือก่อนระบายออกภายนอกโครงการให้มีความสอดคล้องกับค่าควบคุมและค่ามาตรฐานตามกฎหมายที่เกี่ยวข้อง มีรายละเอียดดังนี้ <ul style="list-style-type: none"> * ค่าความเป็นกรด-ด่างอยู่ในช่วง 5.5-9.0 * อุณหภูมิไม่เกิน 40 องศาเซลเซียส 	<ul style="list-style-type: none"> - ภายในพื้นที่โครงการ - ภายในพื้นที่โครงการ 	<ul style="list-style-type: none"> - ตลอดช่วงดำเนินการ - ตลอดช่วงดำเนินการ 	<ul style="list-style-type: none"> - บริษัท ปตท. จำกัด (มหาชน) - บริษัท ปตท. จำกัด (มหาชน)

ลงนาม 

(นายสรนัย เลิศอักษร)

ผู้ช่วยกรรมการผู้จัดการใหญ่แยกก๊าซธรรมชาติ
บริษัท ปตท. จำกัด (มหาชน)

ธันวาคม 2566

รับรองจำนวนหน้า 53/124



ENVI WORK CO., LTD.

ลงนาม 

(นายปรีชาวิทย์ รอดรัตน์)

ผู้อำนวยการ บริษัท เอ็นไว เวิร์ค จำกัด

ตารางที่ 2 (ต่อ)

องค์ประกอบด้านสิ่งแวดล้อม	มาตรการป้องกันและแก้ไขผลกระทบสิ่งแวดล้อม	สถานที่ดำเนินการ	ระยะเวลา	ผู้รับผิดชอบ
2.3 คุณภาพน้ำ (ต่อ)	<ul style="list-style-type: none"> * ของแข็งละลายน้ำทั้งหมดของน้ำทิ้งต้องไม่มากกว่าของแข็งละลายน้ำทั้งหมดของแหล่งน้ำทะเลเกิน 5,000 มิลลิกรัมต่อลิตร * ของแข็งแขวนลอยทั้งหมด ไม่เกิน 50 มิลลิกรัมต่อลิตร * บีโอดีไม่เกิน 20 มิลลิกรัมต่อลิตร * ซีโอดีไม่เกิน 120 มิลลิกรัมต่อลิตร * ทีเคเอ็นไม่เกิน 100 มิลลิกรัมต่อลิตร * น้ำมันและไขมันไม่เกิน 5 มิลลิกรัมต่อลิตร * พรอทไม่เกิน 0.005 มิลลิกรัมต่อลิตร <p>- กำหนดให้มีถังเฝ้าระวังขนาด 50 ลูกบาศก์เมตร และกำหนดให้มีการติดตั้งเครื่องตรวจวัดซีโอดีแบบอัตโนมัติ (COD Online) เพื่อตรวจสอบคุณภาพน้ำทิ้ง</p> <p>- กำหนดให้มีบ่อบำบัดน้ำทิ้งขนาด 533 ลูกบาศก์เมตร ที่สามารถรองรับน้ำทิ้งที่เกิดขึ้นจากโครงการได้ไม่น้อยกว่า 1 วัน และกำหนดให้มีการติดตั้งเครื่องตรวจวัดซีโอดีและค่าการนำไฟฟ้าแบบอัตโนมัติ (COD & Conductivity Online) เพื่อตรวจสอบคุณภาพน้ำทิ้งจากบ่อบำบัดน้ำทิ้ง</p>	<p>- บ่อบำบัดน้ำทิ้ง</p> <p>- บ่อบำบัดน้ำทิ้ง</p>	<p>- ตลอดช่วงดำเนินการ</p> <p>- ตลอดช่วงดำเนินการ</p>	<p>- บริษัท ปตท. จำกัด (มหาชน)</p> <p>- บริษัท ปตท. จำกัด (มหาชน)</p>

ลงนาม 

(นายสรนัย เลิศอักษร)

ผู้ช่วยกรรมการผู้จัดการใหญ่แยกก๊าซธรรมชาติ
บริษัท ปตท. จำกัด (มหาชน)

ธันวาคม 2566

รับรองจำนวนหน้า 54/124



ENVI WORK CO., LTD.

ลงนาม 

(นายปรีชาวิทย์ รอดรัตน์)

ผู้อำนวยการ บริษัท เอ็นไว เวิร์ค จำกัด

ตารางที่ 2 (ต่อ)

องค์ประกอบด้านสิ่งแวดล้อม	มาตรการป้องกันและแก้ไขผลกระทบต่อสิ่งแวดล้อม	สถานที่ดำเนินการ	ระยะเวลา	ผู้รับผิดชอบ
2.3 คุณภาพน้ำ (ต่อ)	- จัดให้มีจัดให้มีระบบบำบัดน้ำเสียที่มีขนาด 360 ลูกบาศก์เมตรต่อวัน เพื่อบำบัดน้ำเสียจากแหล่งกำเนิดน้ำเสียต่างๆ โดยที่ระบบบำบัดน้ำเสียของโครงการประกอบด้วยหน่วยแยกน้ำมันแบบ DAF หน่วยบำบัดด้วยโอโซน (AOP) และหน่วยบำบัดด้วยชีวภาพแบบ MBR	- ภายในพื้นที่โครงการ	- ตลอดช่วงดำเนินการ	- บริษัท ปตท. จำกัด (มหาชน)
	- กรณีตรวจพบว่าน้ำทิ้งมีคุณภาพไม่สอดคล้องตามค่าควบคุม จะต้องทำการหมุนเวียนกลับไปบำบัดใหม่ที่ระบบบำบัดน้ำเสียของโครงการหรือส่งให้หน่วยงานที่ได้รับอนุญาตจากหน่วยงานที่เกี่ยวข้องรับไปบำบัดต่อไป	- ภายในพื้นที่โครงการ	- ตลอดช่วงดำเนินการ	- บริษัท ปตท. จำกัด (มหาชน)
	- มีการปิดคลุมระบบบำบัดน้ำเสีย ได้แก่ หน่วยแยกน้ำมัน/ไขมันแบบ DAF หน่วยบำบัดด้วยกระบวนการทางชีวภาพแบบ MBR และหน่วยจัดการกากตะกอนและสลัดจ์ส่วนเกิน โดยการรวบรวมอากาศจากบริเวณหน่วยบำบัดต่างๆ เข้าสู่หน่วยบำบัดกลิ่น (Scrubber) ก่อนปล่อยออกสู่บรรยากาศ	- ภายในพื้นที่โครงการ	- ตลอดช่วงดำเนินการ	- บริษัท ปตท. จำกัด (มหาชน)

ลงนาม 

(นายสรไนย เลิศอักษร)

ผู้ช่วยกรรมการผู้จัดการใหญ่แยกก๊าซธรรมชาติ
บริษัท ปตท. จำกัด (มหาชน)

ธันวาคม 2566

รับรองจำนวนหน้า 55/124



ENVI WORK CO., LTD.

ลงนาม 

(นายปรีชาวิทย์ รอดรัตน์)

ผู้อำนวยการ บริษัท เอ็นไว เวิร์ค จำกัด

ตารางที่ 2 (ต่อ)

องค์ประกอบด้านสิ่งแวดล้อม	มาตรการป้องกันและแก้ไขผลกระทบสิ่งแวดล้อม	สถานที่ดำเนินการ	ระยะเวลา	ผู้รับผิดชอบ
2.3 คุณภาพน้ำ (ต่อ)	<ul style="list-style-type: none"> - กำหนดให้จัดทำแผนการตรวจสอบและดูแลอุปกรณ์ในเชิงป้องกันของระบบบำบัดน้ำเสีย - จัดให้มีผู้ควบคุมระบบบำบัดมลพิษทางน้ำตามประกาศกระทรวงอุตสาหกรรมที่เกี่ยวข้อง - กรณีมีความจำเป็นต้องหยุดซ่อมบำรุงและต้องระบายน้ำออกจากส่วนแลกเปลี่ยนความร้อนของหน่วยแปรรูปก๊าซผลิตภัณฑ์ กำหนดให้เก็บตัวอย่างน้ำจากส่วนแลกเปลี่ยนความร้อนของหน่วยแปรรูปก๊าซผลิตภัณฑ์เพื่อนำไปวิเคราะห์ในห้องปฏิบัติการก่อน หากพบว่าคุณภาพน้ำสอดคล้องตามมาตรฐานควบคุมน้ำทิ้งจะระบายลงบ่อพักน้ำทิ้งของโครงการก่อนระบายน้ำลงรางระบายน้ำของนิคมอุตสาหกรรม อย่างไรก็ตาม หากพบว่าคุณภาพน้ำไม่สอดคล้องตามมาตรฐานควบคุมจะรวบรวมน้ำดังกล่าวเข้าระบบบำบัดน้ำเสียของโครงการต่อไป แต่หากพบว่าคุณภาพ/ลักษณะของน้ำเกินความสามารถของระบบบำบัดน้ำเสียของโครงการจะประสานงานกับหน่วยงานที่ได้รับอนุญาตเข้ามารับไปกำจัดอย่างถูกหลักวิชาการต่อไป 	<ul style="list-style-type: none"> - ภายในพื้นที่โครงการ - ภายในพื้นที่โครงการ - ภายในพื้นที่โครงการ 	<ul style="list-style-type: none"> - ตลอดช่วงดำเนินการ - ตลอดช่วงดำเนินการ - ตลอดช่วงดำเนินการ 	<ul style="list-style-type: none"> - บริษัท ปตท. จำกัด (มหาชน) - บริษัท ปตท. จำกัด (มหาชน) - บริษัท ปตท. จำกัด (มหาชน)

ลงนาม 

(นายสรไนย เลิศอักษร)

ผู้ช่วยกรรมการผู้จัดการใหญ่แยกก๊าซธรรมชาติ
บริษัท ปตท. จำกัด (มหาชน)

ธันวาคม 2566

รับรองจำนวนหน้า 56/124



ENVI WORK CO., LTD.

ลงนาม 

(นายปรีชาวิทย์ รอดรัตน์)

ผู้อำนวยการ บริษัท เอ็นวี เวิร์ค จำกัด

ตารางที่ 2 (ต่อ)

องค์ประกอบด้านสิ่งแวดล้อม	มาตรการป้องกันและแก้ไขผลกระทบต่อสิ่งแวดล้อม	สถานที่ดำเนินการ	ระยะเวลา	ผู้รับผิดชอบ
2.3 คุณภาพน้ำ (ต่อ)	<ul style="list-style-type: none"> - น้ำฝนที่อาจปนเปื้อนในแต่ละพื้นที่ ได้แก่ พื้นที่ส่วนการผลิต (หน่วยแยกก๊าซธรรมชาติ) พื้นที่หน่วยกำจัดก๊าซที่มีสภาพเป็นกรด พื้นที่ระบบบำบัดมลสารทางอากาศ และพื้นที่ส่วนการผลิต (หน่วยแปรสภาพก๊าซผลิตภัณฑ์) จะถูกรวบรวมเข้าถังรวบรวมน้ำทิ้ง ในช่วง 15 นาทีแรก ก่อนทยอยส่งเข้าระบบบำบัดน้ำเสียของโครงการต่อไป ส่วนน้ำฝนที่เกิดจากพื้นที่ที่อาจทำให้น้ำฝนปนเปื้อนหลังที่ฝนตก 15 นาทีแรก จะรวบรวมเข้าระบบระบายน้ำฝนทั่วไปหรือระบบระบายน้ำฝนที่ไม่มีโอกาสปนเปื้อนของโครงการต่อไป - น้ำฝนที่ไม่ปนเปื้อนจะถูกรวบรวมลงสู่รางระบายน้ำฝนรอบพื้นที่โครงการและระบายลงสู่ท่อระบายน้ำของนิคมฯ ต่อไป - จัดให้มีการศึกษาความเป็นไปได้ในการจัดการใช้น้ำหรือหมุนเวียนน้ำทิ้งกลับไปใช้ใหม่ภายในพื้นที่โครงการ 	<ul style="list-style-type: none"> - ภายในพื้นที่โครงการ - ภายในพื้นที่โครงการ - ภายในพื้นที่โครงการ 	<ul style="list-style-type: none"> - ตลอดช่วงดำเนินการ - ตลอดช่วงดำเนินการ - ตลอดช่วงดำเนินการ 	<ul style="list-style-type: none"> - บริษัท ปตท. จำกัด (มหาชน) - บริษัท ปตท. จำกัด (มหาชน) - บริษัท ปตท. จำกัด (มหาชน)

ลงนาม 

(นายสรไนย เลิศอักษร)

ผู้ช่วยกรรมการผู้จัดการใหญ่แยกก๊าซธรรมชาติ
บริษัท ปตท. จำกัด (มหาชน)

ธันวาคม 2566

รับรองจำนวนหน้า 57/124



ENVI WORK CO., LTD.

ลงนาม 

(นายปรีชาวิทย์ รอดรัตน์)

ผู้อำนวยการ บริษัท เอ็นไว เวิร์ค จำกัด

ตารางที่ 2 (ต่อ)

องค์ประกอบด้านสิ่งแวดล้อม	มาตรการป้องกันและแก้ไขผลกระทบต่อสิ่งแวดล้อม	สถานที่ดำเนินการ	ระยะเวลา	ผู้รับผิดชอบ
<p>3. ด้านคุณค่าการใช้ประโยชน์ของมนุษย์</p> <p>3.1 คมนาคม</p>	<ul style="list-style-type: none"> - จัดหาพนักงานขับรถที่มีใบอนุญาตหรือใบรับรองการขับขี่ที่ได้รับการอนุญาตให้ทำการขับขี่ตามที่กฎหมายกำหนด - จัดให้มีรถรับส่งพนักงานเพื่อลดปริมาณยานพาหนะในท้องถนน พร้อมทั้งกำหนดจุดรับส่งพนักงานโดยหลีกเลี่ยงบริเวณที่มีการจราจรติดขัด - ร่วมมือกับนิคมอุตสาหกรรมมาบตาพุดกวาดขันให้พนักงานขับรถใช้ความระมัดระวัง และปฏิบัติตามกฎจราจรอย่างเคร่งครัดเพื่อเป็นการป้องกันอุบัติเหตุที่จะเกิดขึ้น - กำหนดกฎระเบียบการคมนาคม และกฎความปลอดภัยของยานพาหนะที่เข้า-ออกโครงการเพื่อป้องกันการเกิดอุบัติเหตุ - จัดให้มีการฝึกอบรมและให้ความรู้แก่พนักงานขับรถเกี่ยวกับการขนส่ง ขั้นตอนการปฏิบัติงาน ขั้นตอนการปฏิบัติกรณีเกิดเหตุฉุกเฉิน และระเบียบอื่นๆ ที่เกี่ยวข้อง รวมถึงมีการให้ความรู้ความเข้าใจเกี่ยวกับข้อกำหนด/ระเบียบความปลอดภัยต่างๆ และต้องปฏิบัติตามกฎอย่างเคร่งครัด 	<ul style="list-style-type: none"> - ภายในพื้นที่โครงการ - ภายในพื้นที่โครงการ - ภายในพื้นที่โครงการ และตลอดเส้นทางรถขนส่ง - ภายในพื้นที่โครงการ - เส้นทางรถขนส่ง 	<ul style="list-style-type: none"> - ตลอดช่วงดำเนินการ - ตลอดช่วงดำเนินการ - ตลอดช่วงดำเนินการ - ตลอดช่วงดำเนินการ - ตลอดช่วงดำเนินการ 	<ul style="list-style-type: none"> - บริษัท ปตท. จำกัด (มหาชน) - บริษัท ปตท. จำกัด (มหาชน) - บริษัท ปตท. จำกัด (มหาชน) - บริษัท ปตท. จำกัด (มหาชน) - บริษัท ปตท. จำกัด (มหาชน)

ลงนาม 

(นายสรไนย เลิศอักษร)

ผู้ช่วยกรรมการผู้จัดการใหญ่แยกก๊าซธรรมชาติ
บริษัท ปตท. จำกัด (มหาชน)

ธันวาคม 2566

รับรองจำนวนหน้า 58/124



ENVI WORK CO., LTD.

ลงนาม 

(นายปรีชาวิทย์ รอดรัตน์)

ผู้อำนวยการ บริษัท เอ็นไว เวิร์ค จำกัด

ตารางที่ 2 (ต่อ)

องค์ประกอบด้านสิ่งแวดล้อม	มาตรการป้องกันและแก้ไขผลกระทบสิ่งแวดล้อม	สถานที่ดำเนินการ	ระยะเวลา	ผู้รับผิดชอบ
3.1 คมนาคม (ต่อ)	<ul style="list-style-type: none"> - วางแผนช่วงเวลาการขนส่งสารเคมีและผลิตภัณฑ์ให้ชัดเจนโดยหลีกเลี่ยงการขนส่งในช่วงที่มีการจราจรเร่งด่วน <u>ซึ่งจะพิจารณา</u> <u>ช่วงเวลาที่ได้รับผลกระทบในแต่ละเส้นทางที่เกี่ยวข้องกับการขนส่งของโครงการ</u> - วางแผนเส้นทางการขนส่งสารเคมี ผลิตภัณฑ์ และกากของเสียให้ชัดเจนโดยหลีกเลี่ยงการใช้เส้นทางขนส่งที่ผ่านชุมชนหนาแน่น ได้แก่ เส้นทางโพง-หนองบอน เพื่อลดผลกระทบด้านการจราจรต่อชุมชน รวมถึงเส้นทางอื่นๆ ในกรณีที่พบว่า การขนส่งก่อให้เกิดผลกระทบด้านการจราจรต่อชุมชน - การขนส่งสารเคมีทุกครั้งต้องมีเอกสารกำกับ การขนส่งและเอกสารคำแนะนำเกี่ยวกับวัตถุอันตรายหรือเอกสารข้อมูลความปลอดภัยของวัตถุที่ขนส่ง (Safety Data Sheet ; SDS) ซึ่งมีข้อมูลดำเนินการแก้ไขปัญหาฉุกเฉินและการปฐมพยาบาลเบื้องต้น กรณีเกิดอุบัติเหตุติดบนรถขนส่งซึ่งข้อมูลเหล่านี้ต้องเก็บแยกจากหีบห่อบรรจุสินค้าอันตราย 	<ul style="list-style-type: none"> - เส้นทางขนส่ง - เส้นทางขนส่ง - ภายในพื้นที่โครงการ และตลอดเส้นทางขนส่ง 	<ul style="list-style-type: none"> - ตลอดช่วงดำเนินการ - ตลอดช่วงดำเนินการ - ตลอดช่วงดำเนินการ 	<ul style="list-style-type: none"> - บริษัท ปตท. จำกัด (มหาชน) - บริษัท ปตท. จำกัด (มหาชน) - บริษัท ปตท. จำกัด (มหาชน)

ลงนาม 

(นายสรไนย เลิศอักษร)

ผู้ช่วยกรรมการผู้จัดการใหญ่แยกก๊าซธรรมชาติ
บริษัท ปตท. จำกัด (มหาชน)

ธันวาคม 2566

รับรองจำนวนหน้า 59/124



ENVI WORK CO., LTD.

ลงนาม 

(นายปรีชาวิทย์ รอดรัตน์)

ผู้อำนวยการ บริษัท เอ็นไว เวิร์ค จำกัด

ตารางที่ 2 (ต่อ)

องค์ประกอบด้านสิ่งแวดล้อม	มาตรการป้องกันและแก้ไขผลกระทบสิ่งแวดล้อม	สถานที่ดำเนินการ	ระยะเวลา	ผู้รับผิดชอบ
3.1 คมนาคม (ต่อ)	- คัดเลือกผู้ขนส่งที่มีการติดตั้งระบบ Global Positioning System (GPS) และควบคุมความเร็วในการขนส่งให้สอดคล้องตามที่กฎหมายกำหนด และระบุเบอร์โทรศัพท์เพื่อเป็นช่องทางในการแจ้งเรื่องร้องเรียนมายังโครงการ	- ผู้ให้บริการขนส่ง	- ตลอดช่วงดำเนินการ	- บริษัท ปตท. จำกัด (มหาชน)
	- กำหนดให้จัดทำคู่มือการปฏิบัติงานในการขนส่งและการขนถ่าย พร้อมมาตรการตรวจสอบด้านความปลอดภัยในแต่ละขั้นตอน และแผนปฏิบัติการภาวะฉุกเฉิน	- ผู้ให้บริการขนส่ง	- ตลอดช่วงดำเนินการ	- บริษัท ปตท. จำกัด (มหาชน)
	- บรรจุภัณฑ์ของผู้ประกอบการขนส่งต้องผ่านการตรวจสอบและรับรองโดยเจ้าหน้าที่ผู้มีอำนาจและเจ้าของบรรจุภัณฑ์ต้องมีหลักฐานดังกล่าวหรือติดไว้บนบรรจุภัณฑ์	- ภายในพื้นที่โครงการ	- ตลอดช่วงดำเนินการ	- บริษัท ปตท. จำกัด (มหาชน)
	- กำหนดให้มีช่องทางการติดต่อทางโทรศัพท์ที่เกี่ยวกับรถขนส่งที่เกิดจากโครงการ สำหรับแจ้งและรายงานกรณีเกิดอุบัติเหตุเกี่ยวกับการจราจร พร้อมจัดทำบันทึกรายงานการเกิดอุบัติเหตุ	- เส้นทางขนส่ง	- ตลอดช่วงดำเนินการ	- บริษัท ปตท. จำกัด (มหาชน)
	- จัดให้มีที่จอดรถอย่างเพียงพอและเหมาะสมภายในพื้นที่โครงการ พร้อมติดตั้งป้ายสัญญาณจราจรต่างๆ บริเวณพื้นที่โครงการและเส้นทางที่เข้าสู่โครงการ	- ภายในพื้นที่โครงการ	- ตลอดช่วงดำเนินการ	- บริษัท ปตท. จำกัด (มหาชน)

ลงนาม 

(นายสรนัย เลิศอักษร)

ผู้ช่วยกรรมการผู้จัดการใหญ่แยกกิจการธรรมชาติ
บริษัท ปตท. จำกัด (มหาชน)

ธันวาคม 2566

รับรองจำนวนหน้า 60/124



ENVI WORK CO., LTD.

ลงนาม 

(นายปรีชาวิทย์ รอดรัตน์)

ผู้อำนวยการ บริษัท เอ็นไว เวิร์ค จำกัด

ตารางที่ 2 (ต่อ)

องค์ประกอบด้านสิ่งแวดล้อม	มาตรการป้องกันและแก้ไขผลกระทบต่อสิ่งแวดล้อม	สถานที่ดำเนินการ	ระยะเวลา	ผู้รับผิดชอบ
3.2 น้ำใช้	<ul style="list-style-type: none"> - จัดทำแผนงานหรือจัดเตรียมแหล่งน้ำเสริมเพื่อให้แน่ใจว่าทางโครงการสามารถมีน้ำใช้อย่างเพียงพอเมื่อประสบปัญหาขาดแคลนน้ำ - กรณีพื้นที่มีปัญหาการขาดแคลนน้ำหรือเกิดวิกฤตภัยแล้วกำหนดให้โครงการประสานงานกับนิคมอุตสาหกรรมมาบตาพุดหรือภาคราชการที่เกี่ยวข้องเพื่อพิจารณาปรับแผนการใช้น้ำหรือบริหารจัดการเพื่อให้การใช้น้ำของโครงการสอดคล้องกับปริมาณน้ำต้นทุนของพื้นที่จนกว่าสถานการณ์จะกลับมายุ่งในสภาวะปกติ 	<ul style="list-style-type: none"> - ภายในพื้นที่โครงการ - ภายในพื้นที่โครงการ 	<ul style="list-style-type: none"> - ตลอดช่วงดำเนินการ - ตลอดช่วงดำเนินการ 	<ul style="list-style-type: none"> - บริษัท ปตท. จำกัด (มหาชน) - บริษัท ปตท. จำกัด (มหาชน)
3.3 การระบายน้ำและป้องกันน้ำท่วม	<ul style="list-style-type: none"> - กำหนดให้ระบบระบายน้ำฝนภายในพื้นที่โครงการเป็นระบบแยกออกจากระบบรวบรวมน้ำเสียอย่างชัดเจนก่อนระบายลงท่อระบายน้ำของนิคมฯ ต่อไป - จัดให้มีแผนการตรวจสอบและดูแลรักษาระบบระบายน้ำฝนเป็นประจำทุกเดือน 	<ul style="list-style-type: none"> - ภายในพื้นที่โครงการ - ภายในพื้นที่โครงการ 	<ul style="list-style-type: none"> - ตลอดช่วงดำเนินการ - ตลอดช่วงดำเนินการ 	<ul style="list-style-type: none"> - บริษัท ปตท. จำกัด (มหาชน) - บริษัท ปตท. จำกัด (มหาชน)

ลงนาม 

(นายสรนอย เลิศอักษร)

ผู้ช่วยกรรมการผู้จัดการใหญ่แยกก๊าซธรรมชาติ
บริษัท ปตท. จำกัด (มหาชน)

ธันวาคม 2566

รับรองจำนวนหน้า 61/124



ENVI WORK CO., LTD.

ลงนาม 

(นายปรีชาวิทย์ รอดรัตน์)

ผู้อำนวยการ บริษัท เอ็นไว เวิร์ค จำกัด

ตารางที่ 2 (ต่อ)

องค์ประกอบด้านสิ่งแวดล้อม	มาตรการป้องกันและแก้ไขผลกระทบต่อสิ่งแวดล้อม	สถานที่ดำเนินการ	ระยะเวลา	ผู้รับผิดชอบ
3.4 ของเสีย	<p>- รณรงค์ให้พนักงานปฏิบัติตามแนวคิด 3Rs (Reduce, Reuse, Recycle) เพื่อทำให้เกิดของเสียหรือเหลือของเสียที่ต้องส่งกำจัดให้น้อยที่สุด</p> <p>- มูลฝอยทั่วไปจากพนักงานและอาคารสำนักงานมีปริมาณ 28 ตัน/ปี โดยโครงการจัดเตรียมถังรองรับมูลฝอยแบบแยกประเภท 4 ประเภท ได้แก่ ถังรองรับมูลฝอยทั่วไป ถังรองรับมูลฝอยที่สามารถนำกลับมาใช้ใหม่ได้ ถังรองรับมูลฝอยอันตราย และถังรองรับมูลฝอยติดเชื้อ เพื่อให้ง่ายต่อการคัดแยกของเสียแต่ละประเภทดังนี้</p> <p>* <u>มูลฝอยทั่วไป</u> เช่น ขยะเปียกหรือขยะอินทรีย์ เป็นต้น มีปริมาณเกิดขึ้นประมาณ 18 ตัน/ปี โครงการจัดเตรียมถังพักมูลฝอยทั่วไปกระจายตามบริเวณต่างๆ อย่างเพียงพอ ก่อนรวบรวมมูลฝอยทั่วไปไว้ในภาชนะที่มีฝาปิดมิดชิดที่จัดเตรียมไว้ ก่อนประสานงานกับหน่วยงานที่ได้รับอนุญาตหรือเทศบาลเมืองมาบตาพุดเข้ามาเก็บขนเพื่อนำไปกำจัดแบบถูกหลักวิชาการและสอดคล้องตามกฎหมาย</p>	<p>- ภายในพื้นที่โครงการ</p> <p>- ภายในพื้นที่โครงการ</p>	<p>- ตลอดช่วงดำเนินการ</p> <p>- ตลอดช่วงดำเนินการ</p>	<p>- บริษัท ปตท. จำกัด (มหาชน)</p> <p>- บริษัท ปตท. จำกัด (มหาชน)</p>

ลงนาม 

(นายสรนอย เลิศอักษร)

ผู้ช่วยกรรมการผู้จัดการใหญ่แยกก๊าซธรรมชาติ
บริษัท ปตท. จำกัด (มหาชน)

ธันวาคม 2566

รับรองจำนวนหน้า 62/124



ENVI WORK CO., LTD.

ลงนาม 

(นายปรีชาวิทย์ รอดรัตน์)

ผู้อำนวยการ บริษัท เอ็นไว เวิร์ค จำกัด

ตารางที่ 2 (ต่อ)

องค์ประกอบด้านสิ่งแวดล้อม	มาตรการป้องกันและแก้ไขผลกระทบต่อสิ่งแวดล้อม	สถานที่ดำเนินการ	ระยะเวลา	ผู้รับผิดชอบ
3.4 ของเสีย (ต่อ)	<p>* มูลฝอยที่สามารถนำกลับมาใช้ใหม่ได้จากอาคารสำนักงาน เช่น กระดาษ แก้ว โลหะ และพลาสติก เป็นต้น มีปริมาณเกิดขึ้นประมาณ 8.4 ตัน/ปี โครงการมีการคัดแยกมูลฝอยตามหลัก 3Rs โดยรวบรวมเก็บไว้ในภาชนะที่จัดเตรียมไว้ก่อนประสานงานให้ผู้รับซื้อที่ได้รับอนุญาตเข้ามาเก็บขนเพื่อนำเข้าโรงงานแปรรูปต่อไป</p> <p>* มูลฝอยอันตรายจากอาคารสำนักงาน เช่น หลอดฟลูออเรสเซนต์ ถ่านไฟฉาย และหมึกพิมพ์ เป็นต้น มีปริมาณเกิดขึ้นประมาณ 0.8 ตัน/ปี โดยที่โครงการรวบรวมมูลฝอยอันตรายไว้ในภาชนะที่มีฝาปิดมิดชิดที่จัดเตรียมไว้ก่อนประสานงานกับหน่วยงานที่ได้รับอนุญาตเข้ามาเก็บขนและนำไปกำจัดอย่างถูกต้องตามหลักวิชาการและสอดคล้องตามกฎหมาย</p> <p>* มูลฝอยติดเชื้อ ได้แก่ ขยะจากการปฐมพยาบาล หน้ากากอนามัย และถุงมือยาง เป็นต้น ปริมาณเกิดขึ้นประมาณ 0.8 ตัน/ปี โดยที่โครงการรวบรวมมูลฝอยติดเชื้อไว้ในภาชนะที่มีฝาปิดมิดชิดที่จัดเตรียมไว้ก่อนประสานงานกับหน่วยงานที่ได้รับอนุญาตเข้ามาเก็บขนและนำไปกำจัดอย่างถูกต้องตามหลักวิชาการและสอดคล้องตามกฎหมาย</p>			

ลงนาม 

(นายสรไนย เลิศอักษร)

ผู้ช่วยกรรมการผู้จัดการใหญ่แยกก๊าซธรรมชาติ
บริษัท ปตท. จำกัด (มหาชน)

ธันวาคม 2566

รับรองจำนวนหน้า 63/124



ENVI WORK CO., LTD.

ลงนาม 

(นายปรีชาวิทย์ รอดรัตน์)

ผู้อำนวยการ บริษัท เอ็นไว เวิร์ค จำกัด

ตารางที่ 2 (ต่อ)

องค์ประกอบด้านสิ่งแวดล้อม	มาตรการป้องกันและแก้ไขผลกระทบต่อสิ่งแวดล้อม	สถานที่ดำเนินการ	ระยะเวลา	ผู้รับผิดชอบ
3.4 ของเสีย (ต่อ)	<p>- ของเสียจากกระบวนการผลิตและระบบเสริมการผลิต มีรายละเอียดการจัดการดังนี้</p> <p>* กากของเสียไม่อันตราย ประกอบด้วย</p> <ul style="list-style-type: none"> • ฉนวนที่เสื่อมสภาพ มีปริมาณเกิดขึ้นประมาณ 50 ตัน/ปี จะรวบรวมและบรรจุลงภาชนะที่มีฝาปิดมิดชิดและนำไปเก็บรวบรวมไว้ในอาคารพักของเสีย ก่อนประสานงานให้บริษัทที่ได้รับอนุญาตเข้ามาเก็บขนเพื่อนำไปกำจัดอย่างถูกต้องตามหลักวิชาการต่อไป • กากตะกอนจากระบบบำบัดน้ำเสีย มีปริมาณเกิดขึ้นประมาณ 50 ตัน/ปี จะรวบรวมและบรรจุลงภาชนะที่มีฝาปิดมิดชิดและนำไปเก็บรวบรวมไว้ในอาคารเก็บพักของเสีย ก่อนประสานงานให้บริษัทที่ได้รับอนุญาตเข้ามาเก็บขนเพื่อนำไปกำจัดอย่างถูกต้องตามหลักวิชาการต่อไป 	- ภายในพื้นที่โครงการ	- ตลอดช่วงดำเนินการ	- บริษัท ปตท. จำกัด (มหาชน)

ลงนาม 

(นายสรไนย เลิศอักษร)

ผู้ช่วยกรรมการผู้จัดการใหญ่แยกก๊าซธรรมชาติ
บริษัท ปตท. จำกัด (มหาชน)

ธันวาคม 2566

รับรองจำนวนหน้า 64/124



ENVI WORK CO., LTD.

ลงนาม 

(นายปรีชาวิทย์ รอดรัตน์)

ผู้อำนวยการ บริษัท เอ็นไว เวิร์ค จำกัด

ตารางที่ 2 (ต่อ)

องค์ประกอบด้านสิ่งแวดล้อม	มาตรการป้องกันและแก้ไขผลกระทบต่อสิ่งแวดล้อม	สถานที่ดำเนินการ	ระยะเวลา	ผู้รับผิดชอบ
3.4 ของเสีย (ต่อ)	<p>* กากของเสียอันตราย ประกอบด้วย</p> <ul style="list-style-type: none"> • สารดูดซับปรอทเสื่อมสภาพภายในหอดูดซับปรอท ชั้นที่ 1 มีปริมาณเกิดขึ้นประมาณ 74 ตัน/5 ปี • สารดูดซับปรอทเสื่อมสภาพภายในหอดูดซับปรอท ชั้นที่ 2 มีปริมาณเกิดขึ้นประมาณ 21 ตัน/10 ปี • สารดูดซับความชื้นเสื่อมสภาพ มีปริมาณเกิดขึ้นประมาณ 79 ตัน/5 ปี <p>โดยสารดูดซับปรอทเสื่อมสภาพภายในหอดูดซับปรอท ชั้นที่ 1 และชั้นที่ 2 จะรวบรวมและบรรจุลงภาชนะที่มีฝาปิดมิดชิดก่อนประสานงานให้บริษัทที่ได้รับอนุญาตเข้ามาเก็บขนเพื่อนำไปกำจัดอย่างถูกต้องตามหลักวิชาการ <u>และสอดคล้องกับกฎหมายที่เกี่ยวข้อง รวมถึงสอดคล้องตามอนุสัญญามินามาตะและอนุสัญญาบาเซล</u></p> <ul style="list-style-type: none"> • สารดูดซับความชื้นเสื่อมสภาพ จะรวบรวมและบรรจุลงภาชนะที่มีฝาปิดมิดชิดก่อนประสานงานให้บริษัทที่ได้รับอนุญาตเข้ามาเก็บขนเพื่อนำไปกำจัดอย่างถูกต้องตามหลักวิชาการต่อไป 			

ลงนาม 

(นายสรนอย เลิศอักษร)

ผู้ช่วยกรรมการผู้จัดการใหญ่แยกก๊าซธรรมชาติ
บริษัท ปตท. จำกัด (มหาชน)

ธันวาคม 2566

รับรองจำนวนหน้า 65/124



ENVI WORK CO., LTD.

ลงนาม 

(นายปรีชาวิทย์ รอดรัตน์)

ผู้อำนวยการ บริษัท เอ็นไว เวิร์ค จำกัด

ตารางที่ 2 (ต่อ)

องค์ประกอบด้านสิ่งแวดล้อม	มาตรการป้องกันและแก้ไขผลกระทบต่อสิ่งแวดล้อม	สถานที่ดำเนินการ	ระยะเวลา	ผู้รับผิดชอบ
3.4 ของเสีย (ต่อ)	<ul style="list-style-type: none"> • น้ำมันหล่อลื่นเสื่อมสภาพ มีปริมาณเกิดขึ้นประมาณ 70 ตัน/ปี • ตัวเร่งปฏิกิริยาเสื่อมสภาพจากระบบบำบัดมลสารทางอากาศแบบเอสซีอาร์ มีปริมาณเกิดขึ้นประมาณ 30 ตัน/5 ปี • Hot oil ที่ใช้แล้ว มีปริมาณเกิดขึ้นประมาณ 20 ตัน/5 ปี • กากตะกอนที่เกิดขึ้นจากเครื่องระเหยน้ำทิ้ง มีปริมาณเกิดขึ้นประมาณ 3,500 ตัน/ปี <p>โดยน้ำมันหล่อลื่นเสื่อมสภาพ ตัวเร่งปฏิกิริยาเสื่อมสภาพจากระบบบำบัดมลสารทางอากาศแบบเอสซีอาร์ Hot oil ที่ใช้แล้ว และกากตะกอนที่เกิดขึ้นจากเครื่องระเหยน้ำทิ้ง จะรวบรวมและบรรจุลงภาชนะที่มีฝาปิดมิดชิดและนำไปเก็บรวบรวมไว้ที่อาคารพักของเสีย ก่อนประสานงานให้บริษัทที่ได้รับอนุญาตเข้ามาเก็บขนเพื่อนำไปกำจัดอย่างถูกต้องตามหลักวิชาการต่อไป</p> <ul style="list-style-type: none"> • น้ำเสียปนเปื้อนจากการบำรุงรักษาและซ่อมบำรุงอุปกรณ์ในกระบวนการผลิต มีปริมาณเกิดขึ้นประมาณ 38 ตัน/ปี จะรวบรวมไว้ในบ่อรวมน้ำเสีย ก่อนประสานงานให้บริษัทที่ได้รับอนุญาตเข้ามารวมน้ำเสียจากบ่อรวมน้ำเสียเพื่อนำไปกำจัดอย่างถูกต้องตามหลักวิชาการต่อไป 			

ลงนาม 

(นายสรไนย เลิศอักษร)

ผู้ช่วยกรรมการผู้จัดการใหญ่แยกก๊าซธรรมชาติ
บริษัท ปตท. จำกัด (มหาชน)

ธันวาคม 2566

รับรองจำนวนหน้า 66/124



ENVI WORK CO., LTD.

ลงนาม 

(นายปรีชาวิทย์ รอดรัตน์)

ผู้อำนวยการ บริษัท เอ็นไว เวิร์ค จำกัด

ตารางที่ 2 (ต่อ)

องค์ประกอบด้านสิ่งแวดล้อม	มาตรการป้องกันและแก้ไขผลกระทบต่อสิ่งแวดล้อม	สถานที่ดำเนินการ	ระยะเวลา	ผู้รับผิดชอบ
3.4 ของเสีย (ต่อ)	- กำหนดให้หน่วยงานที่ได้รับอนุญาตจากกรมโรงงานอุตสาหกรรมเข้ามารับกากของเสียที่เกิดจากกระบวนการผลิตหรือระบบสาธารณูปโภคที่เหลือจากการนำกลับไปใช้ประโยชน์ ไปกำจัดอย่างถูกหลักวิชาการและต้องปฏิบัติตามประกาศกระทรวงอุตสาหกรรม เรื่อง การกำจัดสิ่งปฏิกูลหรือวัสดุที่ไม่ใช้แล้ว (พ.ศ. 2566) หรือประกาศกระทรวงฉบับอื่นใดที่มีผลบังคับใช้	- ภายในพื้นที่โครงการ	- ตลอดช่วงดำเนินการ	- บริษัท ปตท. จำกัด (มหาชน)
	- กำหนดให้มีอาคารเก็บพักของเสียหรือการใช้พื้นที่เก็บพักของเสียที่มีหลังคาปกคลุมมีระบบป้องกันการชะโดยน้ำฝน และอุปกรณ์ดับเพลิง ซึ่งสามารถเก็บพักของเสียที่เกิดขึ้นจากการดำเนินโครงการได้อย่างเพียงพอก่อนส่งของเสียให้กับหน่วยงานที่ได้รับอนุญาตจากกรมโรงงานอุตสาหกรรมหรือหน่วยงานที่เกี่ยวข้องรับไปกำจัดอย่างถูกต้องตามหลักวิชาการ	- ภายในพื้นที่โครงการ	- ตลอดช่วงดำเนินการ	- บริษัท ปตท. จำกัด (มหาชน)
	- กำหนดให้มีการจัดทำรางคอนกรีตภายในอาคารเก็บพักของเสีย และจัดให้มี Sump Pit เพื่อรองรับของเสียที่อาจรั่วไหลออกจากภาชนะบรรจุ และทำให้สามารถรวบรวมเพื่อส่งให้หน่วยงานที่ได้รับอนุญาตรับไปกำจัดอย่างถูกต้องตามหลักวิชาการต่อไป	- ภายในพื้นที่โครงการ	- ตลอดช่วงดำเนินการ	- บริษัท ปตท. จำกัด (มหาชน)
	- จัดให้มีอุปกรณ์ดับเพลิงที่ออกแบบตามมาตรฐานสากลครอบคลุมถึงอาคารเก็บพักของเสีย เพื่อควบคุมอัคคีภัยกรณีเกิดเหตุฉุกเฉิน	- ภายในพื้นที่โครงการ	- ตลอดช่วงดำเนินการ	- บริษัท ปตท. จำกัด (มหาชน)

ลงนาม 

(นายสรินอย เลิศอักษร)

ผู้ช่วยกรรมการผู้จัดการใหญ่แยกก๊าซธรรมชาติ
บริษัท ปตท. จำกัด (มหาชน)

ธันวาคม 2566

รับรองจำนวนหน้า 67/124



ENVI WORK CO., LTD.

ลงนาม 

(นายปรีชาวิทย์ รอดรัตน์)

ผู้อำนวยการ บริษัท เอ็นไว เวิร์ค จำกัด

ตารางที่ 2 (ต่อ)

องค์ประกอบด้านสิ่งแวดล้อม	มาตรการป้องกันและแก้ไขผลกระทบสิ่งแวดล้อม	สถานที่ดำเนินการ	ระยะเวลา	ผู้รับผิดชอบ
3.4 ของเสีย (ต่อ)	<ul style="list-style-type: none"> - กำหนดให้มีการคัดเลือกบริษัทรับกำจัดกากของเสียอันตรายโดยให้คำนึงถึงประสิทธิภาพและศักยภาพเป็นสำคัญรวมถึงมีการคัดเลือกหน่วยงานรับกำจัดของเสียโดยการนำของเสียกลับไปใช้ประโยชน์มากที่สุด - กำหนดให้มีการตรวจติดตาม (Audit) หน่วยงานรับกำจัดกากของเสียที่ได้รับอนุญาตจากทางราชการที่โครงการได้จัดส่งกากของเสียไปกำจัด เพื่อให้มั่นใจว่าหน่วยงานดังกล่าว กำจัดกากของเสียของโครงการเป็นไปตามข้อกำหนดและถูกต้องตามหลักวิชาการ - กำหนดให้รถขนส่งกากของเสียอุตสาหกรรมต้องติดตั้งระบบจีพีเอส (GPS) และเบอร์โทรศัพท์เพื่อเป็นช่องทางในการแจ้งเรื่องร้องเรียนมายังโครงการ - กำหนดให้มีการบันทึกปริมาณกากของเสียอุตสาหกรรมแต่ละประเภทที่เกิดจากโครงการ รวมถึงระบุแหล่งที่ส่งกำจัดหรือจำหน่าย 	<ul style="list-style-type: none"> - ภายในพื้นที่โครงการ - ภายในพื้นที่โครงการ - ภายในพื้นที่โครงการ - ภายในพื้นที่โครงการ 	<ul style="list-style-type: none"> - ตลอดช่วงดำเนินการ - ตลอดช่วงดำเนินการ - ตลอดช่วงดำเนินการ - ตลอดช่วงดำเนินการ 	<ul style="list-style-type: none"> - บริษัท ปตท. จำกัด (มหาชน) - บริษัท ปตท. จำกัด (มหาชน) - บริษัท ปตท. จำกัด (มหาชน) - บริษัท ปตท. จำกัด (มหาชน)

ลงนาม 

(นายสรนอย เลิศอักษร)

ผู้ช่วยกรรมการผู้จัดการใหญ่แยกก๊าซธรรมชาติ
บริษัท ปตท. จำกัด (มหาชน)

ธันวาคม 2566

รับรองจำนวนหน้า 68/124



ENVI WORK CO., LTD.

ลงนาม 

(นายปรีชาวิทย์ รอดรัตน์)

ผู้อำนวยการ บริษัท เอ็นไว เวิร์ค จำกัด

ตารางที่ 2 (ต่อ)

องค์ประกอบด้านสิ่งแวดล้อม	มาตรการป้องกันและแก้ไขผลกระทบต่อสิ่งแวดล้อม	สถานที่ดำเนินการ	ระยะเวลา	ผู้รับผิดชอบ
4. คุณค่าคุณภาพชีวิต 4.1 เศรษฐกิจ-สังคม	<ul style="list-style-type: none"> - พิจารณาเลือกคนในท้องถิ่นที่มีความชำนาญและผ่านเกณฑ์การคัดเลือกของบริษัท ปตท. จำกัด (มหาชน) ตามตำแหน่งงานนั้นๆ เข้าทำงานก่อนเป็นลำดับแรก - ประชาสัมพันธ์ความต้องการตำแหน่งงานและคุณสมบัติบุคลากรในแต่ละตำแหน่งงานของโครงการ โดยใช้ช่องทางการประชาสัมพันธ์ที่ประชาชนในท้องถิ่นสามารถเข้าถึงได้ง่ายและสามารถรับทราบอย่างรวดเร็ว - จัดให้มีเจ้าหน้าที่มวลชนสัมพันธ์ลงพื้นที่อย่างต่อเนื่อง เพื่อรับฟังปัญหาและผลกระทบที่ชุมชนได้รับ รวมถึงมีส่วนร่วมในกิจกรรมต่างๆ กับชุมชนที่อยู่ใกล้เคียงเพื่อสร้างความสัมพันธ์ที่ดีกับชุมชน - จัดให้มีการประชาสัมพันธ์อย่างต่อเนื่องกับชุมชนใกล้เคียงเป็นระยะๆ ผ่านช่องทางต่างๆ เช่น วิทยุชุมชน และป้ายประชาสัมพันธ์ เป็นต้น เพื่อรับทราบเรื่องราวต่างๆ เช่น กิจกรรมการซ่อมบำรุงทดสอบการเดินระบบ หรือกรณีเกิดเหตุฉุกเฉิน เป็นต้น เพื่อให้ประชาชนคลายความวิตกกังวล 	<ul style="list-style-type: none"> - ภายในพื้นที่โครงการ - ภายในพื้นที่โครงการ - ชุมชนโดยรอบโครงการ - ชุมชนโดยรอบโครงการ 	<ul style="list-style-type: none"> - ตลอดช่วงดำเนินการ - ตลอดช่วงดำเนินการ - ตลอดช่วงดำเนินการ - ตลอดช่วงดำเนินการ 	<ul style="list-style-type: none"> - บริษัท ปตท. จำกัด (มหาชน) - บริษัท ปตท. จำกัด (มหาชน) - บริษัท ปตท. จำกัด (มหาชน) - บริษัท ปตท. จำกัด (มหาชน)

ลงนาม 

(นายสรนัย เลิศอักษร)

ผู้ช่วยกรรมการผู้จัดการใหญ่แยกก๊าซธรรมชาติ
บริษัท ปตท. จำกัด (มหาชน)

ธันวาคม 2566

รับรองจำนวนหน้า 69/124



ENVI WORK CO., LTD.

ลงนาม 

(นายปรีชาวิทย์ รอดรัตน์)

ผู้อำนวยการ บริษัท เอ็นไว เวิร์ค จำกัด

ตารางที่ 2 (ต่อ)

องค์ประกอบด้านสิ่งแวดล้อม	มาตรการป้องกันและแก้ไขผลกระทบต่อสิ่งแวดล้อม	สถานที่ดำเนินการ	ระยะเวลา	ผู้รับผิดชอบ
4.1 เศรษฐกิจ-สังคม (ต่อ)	- จัดให้มีแผนปฏิบัติการรับเรื่องร้องเรียนและการแก้ไขปัญหา โดยระบุช่องทางการร้องเรียน ขั้นตอน และระยะการดำเนินการ แก้ไขปัญหา รวมทั้งผู้รับผิดชอบ พร้อมระบุแผนผังให้ชัดเจน และโครงการจะต้องประชาสัมพันธ์ช่องทางในการร้องเรียนและ ขั้นตอนการรับเรื่องร้องเรียนต่อชุมชน (ดังรูปที่ 3)	- ภายในพื้นที่โครงการ	- ตลอดช่วงดำเนินการ	- บริษัท ปตท. จำกัด (มหาชน)
	- จัดให้มีแผนการดำเนินงานด้านมวลชนสัมพันธ์และความรับผิดชอบต่อสังคมขององค์กร (CSR) โดยยึดหลักการมีส่วนร่วมกิจกรรม ชุมชน การส่งเสริมและการสนับสนุนกิจกรรมของท้องถิ่น รวมไปถึง การส่งเสริมหรือสนับสนุนกิจกรรมเพื่อสาธารณประโยชน์ให้กับ ชุมชนและท้องถิ่นเพื่อแสดงถึงความรับผิดชอบต่อสังคมและ การอยู่ร่วมกันได้ระหว่างโครงการกับชุมชน ทั้งนี้ให้ครอบคลุม ถึงกิจกรรมด้านการสร้างความสัมพันธ์ที่ยั่งยืน ด้านสิ่งแวดล้อม ด้านการศึกษาและเยาวชน ด้านสาธารณสุขและสุขภาพอนามัย และด้านคุณภาพชีวิต	- ชุมชนโดยรอบโครงการ	- ตลอดช่วงดำเนินการ	- บริษัท ปตท. จำกัด (มหาชน)

ลงนาม 

(นายสรนอย เลิศอักษร)

ผู้ช่วยกรรมการผู้จัดการใหญ่แยกก๊าซธรรมชาติ
บริษัท ปตท. จำกัด (มหาชน)

ธันวาคม 2566

รับรองจำนวนหน้า 70/124



ENVI WORK CO., LTD.

ลงนาม 

(นายปรีชาวิทย์ รอดรัตน์)

ผู้อำนวยการ บริษัท เอ็นไว เวิร์ค จำกัด

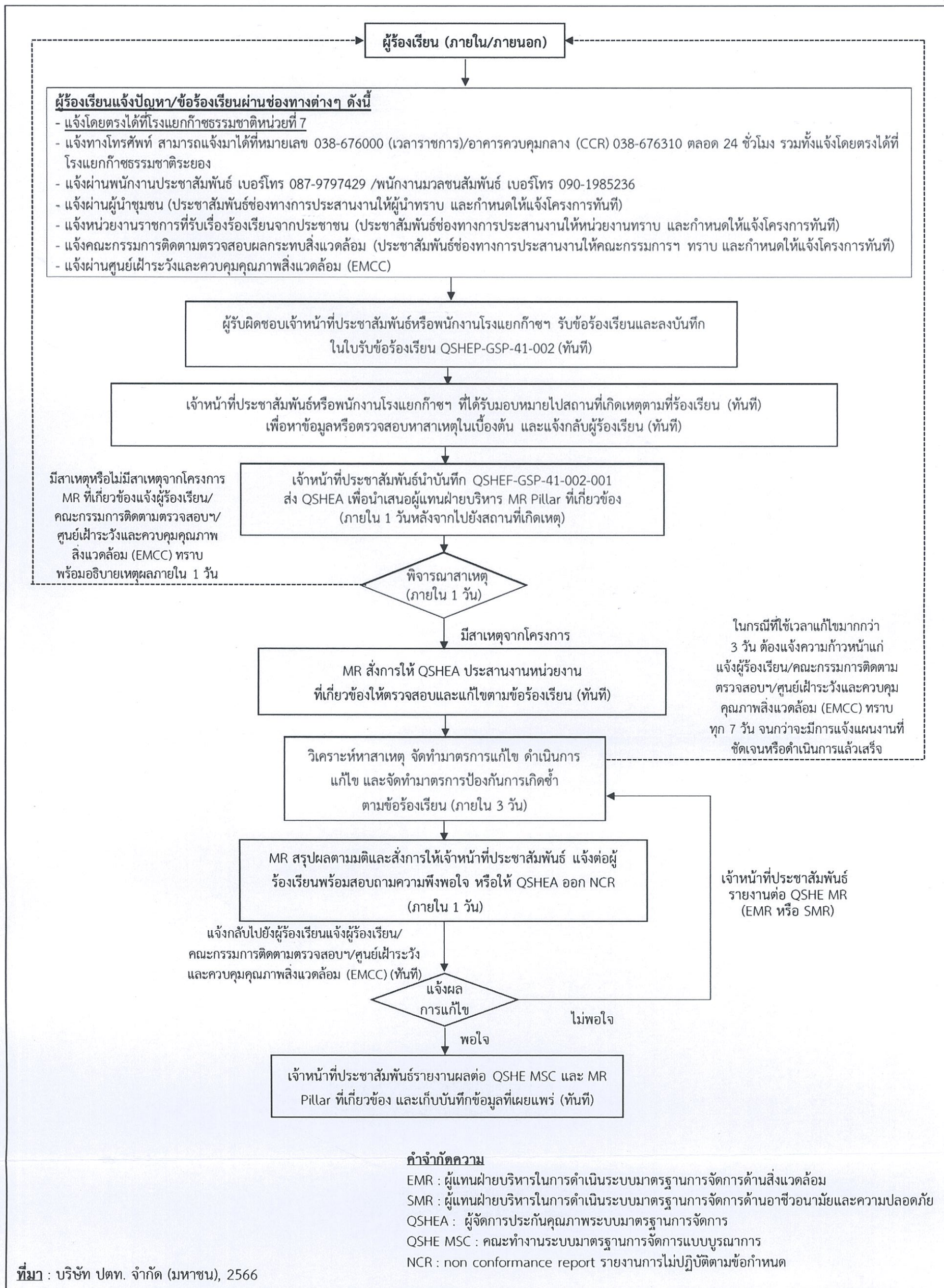

รูปที่ 3 แผนงานรับเรื่องร้องเรียนของโรงแยกก๊าซธรรมชาติ หน่วยที่ 7

ลงนาม (นายสรนัย เลิศอักษร) ผู้ช่วยกรรมการผู้จัดการใหญ่แยกก๊าซธรรมชาติ บริษัท ปตท. จำกัด (มหาชน)	ธันวาคม 2566 รับรองจำนวนหน้า 71/124	ลงนาม (นายปรีชาวิทย์ รอดรัตน์) ผู้อำนวยการ บริษัท เอ็นวี เวิร์ค จำกัด
--	--	---

ENVI WORK CO., LTD.

ตารางที่ 2 (ต่อ)

องค์ประกอบด้านสิ่งแวดล้อม	มาตรการป้องกันและแก้ไขผลกระทบสิ่งแวดล้อม	สถานที่ดำเนินการ	ระยะเวลา	ผู้รับผิดชอบ
4.1 เศรษฐกิจ-สังคม (ต่อ)	<ul style="list-style-type: none"> - เปิดโอกาสให้ชุมชนเข้ามาเยี่ยมชมโรงงาน เพื่อคลายความวิตกกังวล และเพื่อให้เห็นถึงวิธีการจัดการด้านสิ่งแวดล้อมตามแผนงานของโครงการอย่างน้อยปีละ 1 ครั้ง หรือตามที่มีการร้องขอเป็นกรณีๆ ไป - หากเกิดผลกระทบต่อชุมชนอันเนื่องมาจากการดำเนินงานของโครงการที่ผ่านการพิสูจน์ข้อเท็จจริงแล้ว โครงการต้องรับผิดชอบต่อผลกระทบดังกล่าวตามข้อกฎหมายที่กำหนดทุกประการ และกำหนดให้มีมาตรการชดเชยเยียวยา - จัดตั้งคณะกรรมการติดตามตรวจสอบผลกระทบสิ่งแวดล้อมของบริษัท ปตท. จำกัด (มหาชน) ร่วมกับการนิคมอุตสาหกรรมแห่งประเทศไทย (กนอ.) เพื่อให้มีส่วนร่วมในการกำกับ ดูแล ตรวจสอบการปฏิบัติตามมาตรการป้องกันและแก้ไขผลกระทบสิ่งแวดล้อม และมาตรการติดตามตรวจสอบผลกระทบสิ่งแวดล้อมของโครงการ รวมถึงมีส่วนร่วมในการเสนอแนะเกี่ยวกับแนวทางป้องกันและแก้ไขข้อร้องเรียนจากแต่ละภาคส่วน รวมทั้งมีส่วนร่วมในการเสนอแนะกิจกรรมมวลชนสัมพันธ์ และการชดเชยเยียวยา โดยจะต้องจัดตั้งคณะกรรมการตรวจสอบผลกระทบสิ่งแวดล้อม ให้แล้วเสร็จก่อนเริ่มกิจกรรมการก่อสร้างภายใน 90 วัน 	- ภายในพื้นที่โครงการ	- ตลอดช่วงดำเนินการ	- บริษัท ปตท. จำกัด (มหาชน)
		- ภายในพื้นที่โครงการ	- ตลอดช่วงดำเนินการ	- บริษัท ปตท. จำกัด (มหาชน)
		- ภายในพื้นที่โครงการ	- ตลอดช่วงดำเนินการ	- บริษัท ปตท. จำกัด (มหาชน)

ลงนาม 

(นายสรินอย เลิศอักษร)

ผู้ช่วยกรรมการผู้จัดการใหญ่แยกก๊าซธรรมชาติ
บริษัท ปตท. จำกัด (มหาชน)

ธันวาคม 2566

รับรองจำนวนหน้า 72/124



ENVI WORK CO., LTD.

ลงนาม 

(นายปรีชาวิทย์ รอดรัตน์)

ผู้อำนวยการ บริษัท เอ็นไว เวิร์ค จำกัด

ตารางที่ 2 (ต่อ)

องค์ประกอบด้านสิ่งแวดล้อม	มาตรการป้องกันและแก้ไขผลกระทบต่อสิ่งแวดล้อม	สถานที่ดำเนินการ	ระยะเวลา	ผู้รับผิดชอบ
4.1 เศรษฐกิจ-สังคม (ต่อ)	<p>วาระของคณะกรรมการฯ และการฟื้นฟูสภาพ</p> <p>วาระของกรรมการและการฟื้นฟูสภาพ คณะกรรมการฯ มีวาระในการดำรงตำแหน่งคราวละ 4 ปี และติดต่อกันไม่เกิน 2 วาระ คณะกรรมการฯ อาจฟื้นฟูสภาพเมื่อตาย ลาออก ย้ายภูมิลำเนา (กรณีตัวแทนภาคประชาชน) หรือฟื้นฟูสภาพจากพนักงานบริษัท หรือหน่วยงานที่เกี่ยวข้อง (กรณีตัวแทนของโครงการ ตัวแทนหน่วยงานราชการ และตัวแทนผู้ทรงคุณวุฒิด้านสิ่งแวดล้อม) และขาดคุณสมบัติของคณะกรรมการฯ หากมีกรรมการท่านใด ฟื้นฟูสภาพตามเงื่อนไขข้างต้น จะต้องดำเนินการคัดเลือกคณะกรรมการท่านใหม่ทดแทนตามเงื่อนไขที่กำหนดให้แล้วเสร็จภายใน 90 วัน</p> <p>องค์ประกอบของคณะกรรมการฯ</p> <p>องค์ประกอบของคณะกรรมการฯ ประกอบด้วยตัวแทนจากภาคส่วนต่างๆ ได้แก่ ตัวแทนชุมชน ตัวแทนผู้นำชุมชน สมาชิกกลุ่มประมง/กลุ่มเพาะเลี้ยงสัตว์น้ำ ตัวแทนหน่วยงานราชการ และตัวแทนของโครงการ ซึ่งมีจำนวนคณะกรรมการรวม 31 ท่าน มีรายละเอียดดังนี้</p> <p>(1) ตัวแทนชุมชนในพื้นที่ศึกษา จำนวน 12 ท่าน</p>			

ลงนาม 

(นายสรไนย เลิศอักษร)

ผู้ช่วยกรรมการผู้จัดการใหญ่แยกกิจการธรรมชาติ
บริษัท ปตท. จำกัด (มหาชน)

ธันวาคม 2566

รับรองจำนวนหน้า 73/124



ENVI WORK CO., LTD.

ลงนาม 

(นายปรีชาวิทย์ รอดรัตน์)

ผู้อำนวยการ บริษัท เอ็นไว เวิร์ค จำกัด

ตารางที่ 2 (ต่อ)

องค์ประกอบด้านสิ่งแวดล้อม	มาตรการป้องกันและแก้ไขผลกระทบต่อสิ่งแวดล้อม	สถานที่ดำเนินการ	ระยะเวลา	ผู้รับผิดชอบ
4.1 เศรษฐกิจ-สังคม (ต่อ)	<p>(2) สมาชิกกลุ่มประมง/กลุ่มเพาะเลี้ยงสัตว์น้ำในพื้นที่ศึกษา จำนวน 5 ท่าน</p> <p>(3) ตัวแทนผู้นำชุมชนในพื้นที่ศึกษา จำนวน 4 ท่าน</p> <p>(4) ตัวแทนหน่วยงานราชการ จำนวน 9 ท่าน</p> <p>(5) ตัวแทนโครงการ จำนวน 1 ท่าน</p> <p>ทั้งนี้ มีตัวแทนจากชุมชนและสมาชิกกลุ่มประมง/กลุ่มเพาะเลี้ยงสัตว์น้ำมากกว่ากึ่งหนึ่งขององค์ประกอบ และตัวแทนจากชุมชนจะต้องไม่มีตำแหน่งบริหารหรือตำแหน่งผู้นำชุมชน ซึ่งกระบวนการได้มาของตัวแทนชุมชนและตัวแทนภาคราชการ ที่จะเข้ามาเป็นคณะกรรมการนั้น ให้ทาง กนอ. เป็นผู้ดำเนินการ</p> <p>บทบาทหน้าที่สำคัญของคณะกรรมการฯ มีดังนี้</p> <ol style="list-style-type: none"> 1. ประสานงานและกำกับดูแลให้โครงการดำเนินการโดยไม่ส่งผลกระทบต่อสิ่งแวดล้อม 2. ให้คำปรึกษา เสนอแนะแนวทาง และประสานงานแก้ไขปัญหาสิ่งแวดล้อม และข้อร้องเรียนของชุมชนอันเนื่องมาจากการดำเนินงานของโครงการฯ 			

ลงนาม 

(นายสรไนย เลิศอักษร)

ผู้ช่วยกรรมการผู้จัดการใหญ่แยกก๊าซธรรมชาติ
บริษัท ปตท. จำกัด (มหาชน)

ธันวาคม 2566

รับรองจำนวนหน้า 74/124



ENVI WORK CO., LTD.

ลงนาม 

(นายปรีชาวิทย์ รอดรัตน์)

ผู้อำนวยการ บริษัท เอ็นโวลูเวิร์ค จำกัด

ตารางที่ 2 (ต่อ)

องค์ประกอบด้านสิ่งแวดล้อม	มาตรการป้องกันและแก้ไขผลกระทบต่อสิ่งแวดล้อม	สถานที่ดำเนินการ	ระยะเวลา	ผู้รับผิดชอบ
4.1 เศรษฐกิจ-สังคม (ต่อ)	<p>3. พิจารณาและให้ข้อคิดเห็นต่อขั้นตอนและวิธีการดำเนินงานที่อาจก่อให้เกิดผลกระทบต่อสิ่งแวดล้อมตลอดจนประสานงานกับหน่วยงานอื่นๆ ที่เกี่ยวข้อง</p> <p>4. เชิญบุคคลหรือเจ้าหน้าที่ที่เกี่ยวข้องเพื่อให้ข้อมูลคำปรึกษาหรือข้อเสนอแนะได้ตามความจำเป็น</p> <p>5. ในกรณีที่มีการก่อสร้างและทดลองเดินเครื่อง ให้บริษัทฯ นำเสนอความก้าวหน้าโครงการต่อคณะทำงานฯ ตามความเหมาะสม</p> <p>6. จัดให้มีการส่งเสริมความรู้ หรือเสริมสร้างความเข้าใจเกี่ยวกับการจัดการสิ่งแวดล้อมให้แก่ประชาชนและชุมชนอย่างต่อเนื่อง</p> <p>7. พิจารณาจัดทำแผนงานประชาสัมพันธ์และความรับผิดชอบต่อสังคมของโครงการฯ ทั้งระยะสั้น ระยะยาว และแบบชั่วคราวให้เหมาะสมกับชุมชน</p> <p>8. พิจารณาแนวทางและอัตราการชดเชยและเยียวยาเบื้องต้น หากเป็นปัญหาที่พิสูจน์แล้วว่าเกิดจากการดำเนินงานของโครงการ</p> <p>9. จัดให้มีการอบรม/ให้ความรู้/การดูงาน ภายใน 6 เดือน หลังจากการจัดตั้งและทุก 2 ปี เพื่อเพิ่มเติมความรู้ใหม่ หรือตามความเหมาะสม</p>			

ลงนาม 

(นายสรไนย เลิศอักษร)

ผู้ช่วยกรรมการผู้จัดการใหญ่แยกกิจการธรรมชาติ
บริษัท ปตท. จำกัด (มหาชน)

ธันวาคม 2566

รับรองจำนวนหน้า 75/124



ENVI WORK CO., LTD.

ลงนาม 

(นายปรีชาวิทย์ รอดรัตน์)

ผู้อำนวยการ บริษัท เอ็นไว เวิร์ค จำกัด

ตารางที่ 2 (ต่อ)

องค์ประกอบด้านสิ่งแวดล้อม	มาตรการป้องกันและแก้ไขผลกระทบต่อสิ่งแวดล้อม	สถานที่ดำเนินการ	ระยะเวลา	ผู้รับผิดชอบ
4.1 เศรษฐกิจ-สังคม (ต่อ)	<p>องค์ประชุมและความถี่ในการประชุม</p> <p>กำหนดให้มีวาระการประชุมอย่างน้อยปีละ 2 ครั้ง หรือมากกว่านั้นหากมีเหตุจำเป็นเร่งด่วน เพื่อติดตามผลการปฏิบัติตามมาตรการป้องกันและแก้ไขผลกระทบต่อสิ่งแวดล้อม และมาตรการติดตามตรวจสอบผลกระทบต่อสิ่งแวดล้อม และแผนมวลชนสัมพันธ์</p>			
4.2 อาชีวอนามัยและความปลอดภัย	<ul style="list-style-type: none"> - จัดทำแผนการฝึกอบรมด้านอาชีวอนามัยและความปลอดภัย ซึ่งต้องจัดให้มีหลักสูตรการฝึกอบรมด้านอาชีวอนามัยและความปลอดภัยให้กับพนักงานใหม่และพนักงานเดิมที่ปฏิบัติงานในพื้นที่โครงการ เช่น การดับเพลิงเบื้องต้น และความรู้พื้นฐานเกี่ยวกับอุปกรณ์ต่างๆ ภายในโรงงาน เป็นต้น อีกทั้งกำหนดให้มีการทบทวนเป็นประจำทุกปี - จัดตั้งหน่วยงานความปลอดภัย อาชีวอนามัยและสภาพแวดล้อมในการทำงานเพื่อดูแลและปฏิบัติงานด้านความปลอดภัย อาชีวอนามัยและสภาพแวดล้อมในการทำงานของสถานประกอบการตามกฎหมายที่เกี่ยวข้อง เช่น กฎกระทรวงการจำกัดให้มีเจ้าหน้าที่ความปลอดภัยในการทำงาน บุคลากร หน่วยงาน หรือคณะบุคคลเพื่อดำเนินการด้านความปลอดภัยในสถานประกอบการ พ.ศ. 2565 	<ul style="list-style-type: none"> - ภายในพื้นที่โครงการ - ภายในพื้นที่โครงการ 	<ul style="list-style-type: none"> - ตลอดช่วงดำเนินการ - ตลอดช่วงดำเนินการ 	<ul style="list-style-type: none"> - บริษัท ปตท. จำกัด (มหาชน) - บริษัท ปตท. จำกัด (มหาชน)

ลงนาม

นายสรไนย เลิศอักษร

(นายสรไนย เลิศอักษร)

ผู้ช่วยกรรมการผู้จัดการใหญ่แยกกิจการมหาชน
บริษัท ปตท. จำกัด (มหาชน)

ธันวาคม 2566

รับรองจำนวนหน้า 76/124



ENVI WORK CO., LTD.

ลงนาม

นายปรีชาวิทย์ รอดรัตน์

(นายปรีชาวิทย์ รอดรัตน์)

ผู้อำนวยการ บริษัท เอ็นวี เวิร์ค จำกัด

ตารางที่ 2 (ต่อ)

องค์ประกอบด้านสิ่งแวดล้อม	มาตรการป้องกันและแก้ไขผลกระทบสิ่งแวดล้อม	สถานที่ดำเนินการ	ระยะเวลา	ผู้รับผิดชอบ
4.2 อาชีวอนามัยและความปลอดภัย (ต่อ)	- จัดตั้งคณะกรรมการความปลอดภัย อาชีวอนามัยและสภาพแวดล้อมในการทำงานของสถานประกอบการ โดยพิจารณาจากจำนวนลูกจ้างในสถานประกอบการตามเกณฑ์ที่กฎหมายกำหนด เพื่อตรวจสอบดูแลความปลอดภัยในพื้นที่การปฏิบัติงานของโครงการ พร้อมทั้งกำหนดนโยบายความปลอดภัย อาชีวอนามัยและสภาพแวดล้อมในการทำงาน	- ภายในพื้นที่โครงการ	- ตลอดช่วงดำเนินการ	- บริษัท ปตท. จำกัด (มหาชน)
	- จัดให้มีนโยบายด้านความปลอดภัย อาชีวอนามัยและสิ่งแวดล้อมและมาตรฐานของคู่มือปฏิบัติงานอย่างปลอดภัย (Safety Work Instruction)	- ภายในพื้นที่โครงการ	- ตลอดช่วงดำเนินการ	- บริษัท ปตท. จำกัด (มหาชน)
	- ปฏิบัติตามนโยบายด้านความปลอดภัย อาชีวอนามัยและสิ่งแวดล้อมที่โครงการได้ประกาศไว้อย่างเคร่งครัด และจะต้องปฏิบัติตามกฎหมายที่เกี่ยวข้องกำหนด เช่น พรบ.ความปลอดภัย อาชีวอนามัย และสภาพแวดล้อมในการทำงาน 2554 เป็นต้น	- ภายในพื้นที่โครงการ	- ตลอดช่วงดำเนินการ	- บริษัท ปตท. จำกัด (มหาชน)
	- กำหนดให้มีแผนงานและระบบการตรวจสอบ/บำรุงรักษาในเชิงป้องกัน (Preventive Maintenance) สำหรับอุปกรณ์ป้องกันและควบคุมต่างๆ ให้มีสภาพพร้อมใช้งานตามแผนการซ่อมบำรุงประจำปี	- ภายในพื้นที่โครงการ	- ตลอดช่วงดำเนินการ	- บริษัท ปตท. จำกัด (มหาชน)

ลงนาม 

(นายสรนอย เลิศอักษร)

ผู้ช่วยกรรมการผู้จัดการใหญ่แยกก๊าซธรรมชาติ
บริษัท ปตท. จำกัด (มหาชน)

ธันวาคม 2566

รับรองจำนวนหน้า 77/124



ENVI WORK CO., LTD.

ลงนาม 

(นายปรีชาวิทย์ รอดรัตน์)

ผู้อำนวยการ บริษัท เอ็นไว เวิร์ค จำกัด

ตารางที่ 2 (ต่อ)

องค์ประกอบด้านสิ่งแวดล้อม	มาตรการป้องกันและแก้ไขผลกระทบต่อสิ่งแวดล้อม	สถานที่ดำเนินการ	ระยะเวลา	ผู้รับผิดชอบ
4.2 อาชีวอนามัยและความปลอดภัย (ต่อ)	<ul style="list-style-type: none"> - กำหนดให้มีการตรวจสอบความปลอดภัย (Safety Audit) เพื่อประเมินความปลอดภัยของสถานที่ทำงาน ทั้งสภาพการณ์ที่ไม่ปลอดภัย (Unsafe Condition) และการกระทำที่ไม่ปลอดภัย (Unsafe Action) เพื่อหาแนวทางป้องกันอุบัติเหตุที่อาจเกิดขึ้น และเสนอแนวทางในการป้องกันอุบัติเหตุอย่างน้อยเดือนละ 1 ครั้ง - กำหนดบริเวณที่มีความเสี่ยง โดยจัดให้มีป้ายเตือนที่ต้องสวมใส่อุปกรณ์ป้องกันอันตรายส่วนบุคคล และจัดเตรียมอุปกรณ์ป้องกันอันตรายส่วนบุคคล เช่น หมวกนิรภัย ถุงมือ ที่ครอบหูกันเสียง แว่นตากันเศษวัสดุ เป็นต้น ตามความเหมาะสมกับลักษณะงานตามที่กฎหมายกำหนด - จัดให้มีแผนการตรวจสอบอุปกรณ์ให้อยู่ในสภาพที่พร้อมใช้งาน และกำหนดให้พนักงานสวมใส่อุปกรณ์ป้องกันส่วนบุคคล (PPE) อย่างถูกต้องเหมาะสมอย่างเคร่งครัด ทั้งนี้ อุปกรณ์ป้องกันส่วนบุคคล (PPE) จะต้องได้มาตรฐานตามกฎหมายที่เกี่ยวข้องกำหนด - กำหนดให้มีการติดป้ายเตือนบริเวณพื้นที่ส่วนการผลิตที่มีระดับความร้อนเกินกว่าค่าเฉลี่ยอุณหภูมิเวตบอล์บโกลบ (Wet Bulb Globe Temperature; WBGT) 34 องศาเซลเซียส เพื่อความปลอดภัยของพนักงานโครงการ ทั้งนี้พนักงานที่ต้องเข้าปฏิบัติงานในพื้นที่ดังกล่าว ต้องสวมใส่อุปกรณ์ป้องกันภัยส่วนบุคคลอย่างเคร่งครัด เช่น ชุดกันความร้อน เป็นต้น 	ภายในพื้นที่โครงการ	- ตลอดช่วงดำเนินการ	- บริษัท ปตท. จำกัด (มหาชน)
		ภายในพื้นที่โครงการ	- ตลอดช่วงดำเนินการ	- บริษัท ปตท. จำกัด (มหาชน)
		ภายในพื้นที่โครงการ	- ตลอดช่วงดำเนินการ	- บริษัท ปตท. จำกัด (มหาชน)
		ภายในพื้นที่โครงการ	- ตลอดช่วงดำเนินการ	- บริษัท ปตท. จำกัด (มหาชน)

ลงนาม 

(นายสรไนย เลิศอักษร)

ผู้ช่วยกรรมการผู้จัดการใหญ่แยกก๊าซธรรมชาติ
บริษัท ปตท. จำกัด (มหาชน)

ธันวาคม 2566

รับรองจำนวนหน้า 78/124



ENVI WORK CO., LTD.

ลงนาม 

(นายปรีชาวิทย์ รอดรัตน์)

ผู้อำนวยการ บริษัท เอ็นวี เวิร์ค จำกัด

ตารางที่ 2 (ต่อ)

องค์ประกอบด้านสิ่งแวดล้อม	มาตรการป้องกันและแก้ไขผลกระทบต่อสิ่งแวดล้อม	สถานที่ดำเนินการ	ระยะเวลา	ผู้รับผิดชอบ
4.2 อาชีวอนามัยและความปลอดภัย (ต่อ)	- จัดให้มีระบบอนุญาตในการทำงาน (Work Permit) ให้กับพนักงานที่ปฏิบัติงานในบริเวณที่อาจเกิดอันตราย เช่น Hot Work การทำงานบนที่สูง การทำงานในพื้นที่อับอากาศ เป็นต้น	- ภายในพื้นที่โครงการ	- ตลอดช่วงดำเนินการ	- บริษัท ปตท. จำกัด (มหาชน)
	- จัดให้มีพื้นที่ปฏิบัติงานที่มีสภาพแวดล้อมที่เหมาะสมและสอดคล้องตามกฎหมายที่เกี่ยวข้อง ได้แก่ แสงสว่าง ความร้อน ระดับเสียง มลพิษทางอากาศ การถ่ายเทอากาศ ห้องสุขา พื้นที่พักผ่อน เป็นต้น	- ภายในพื้นที่โครงการ	- ตลอดช่วงดำเนินการ	- บริษัท ปตท. จำกัด (มหาชน)
	- กำหนดให้มีราวหรือฉากกั้นป้องกันยานพาหนะ (Crash Barrier) ชนกับอุปกรณ์ที่มีความสำคัญ เพื่อป้องกันอันตรายหรืออุบัติเหตุ เช่น ก๊าซรั่ว เป็นต้น	- ภายในพื้นที่โครงการ	- ตลอดช่วงดำเนินการ	- บริษัท ปตท. จำกัด (มหาชน)
	- จัดให้มีพนักงานเดินตรวจตราในกระบวนการผลิต เพื่อตรวจสอบความผิดปกติของเครื่องจักร อุปกรณ์ต่างๆ เป็นประจำ	- ภายในพื้นที่โครงการ	- ตลอดช่วงดำเนินการ	- บริษัท ปตท. จำกัด (มหาชน)
	- บันทึกสถิติอุบัติเหตุที่เกิดขึ้น ลักษณะของอุบัติเหตุ บริเวณที่เกิดอุบัติเหตุ ความรุนแรงของอุบัติเหตุ สาเหตุ และการแก้ไขทุกครั้ง	- ภายในพื้นที่โครงการ	- ตลอดช่วงดำเนินการ	- บริษัท ปตท. จำกัด (มหาชน)
	- จัดทำฐานข้อมูลผลตรวจสุขภาพของพนักงานเพื่อนำมาใช้ประกอบการวิเคราะห์หาสาเหตุในการเกิดความผิดปกติของผลการตรวจสุขภาพของพนักงานประจำปีในแต่ละพื้นที่ดำเนินงาน และวิเคราะห์ความเชื่อมโยงผลการตรวจวัดเพื่อเฝ้าระวังการรับสัมผัสสิ่งคุกคามสุขภาพกับฐานข้อมูลสุขภาพด้วย	- ภายในพื้นที่โครงการ	- ตลอดช่วงดำเนินการ	- บริษัท ปตท. จำกัด (มหาชน)

ลงนาม 

(นายสรนัย เลิศอักษร)

ผู้ช่วยกรรมการผู้จัดการใหญ่แยกก๊าซธรรมชาติ
บริษัท ปตท. จำกัด (มหาชน)

ธันวาคม 2566

รับรองจำนวนหน้า 79/124



ENVI WORK CO., LTD.

ลงนาม 

(นายปรีชาวิทย์ รอดรัตน์)

ผู้อำนวยการ บริษัท เอ็นวี เวิร์ค จำกัด

ตารางที่ 2 (ต่อ)

องค์ประกอบด้านสิ่งแวดล้อม	มาตรการป้องกันและแก้ไขผลกระทบสิ่งแวดล้อม	สถานที่ดำเนินการ	ระยะเวลา	ผู้รับผิดชอบ
4.2 อาชีวอนามัยและความปลอดภัย (ต่อ)	<ul style="list-style-type: none"> - กำหนดให้มีการรายงานผลการประเมินอันตราย การศึกษาผลกระทบแผนการดำเนินงาน และแผนการควบคุมความเสี่ยง รวมทั้งผลการปฏิบัติตามมาตรการความปลอดภัยและมาตรการลดความเสี่ยงต่างๆ ให้กับกระทรวงแรงงานทราบทุกปี - จัดทำข้อมูลความปลอดภัยในการทำงานเกี่ยวกับสารเคมีแต่ละชนิด พร้อมติดประกาศไว้บริเวณพื้นที่ทำงาน - จัดเตรียมอุปกรณ์ป้องกันอันตรายส่วนบุคคลให้เพียงพอกับจำนวนพนักงานตามลักษณะงานที่เกี่ยวกับสารเคมีและควบคุมดูแลให้พนักงานสวมอุปกรณ์ป้องกันทุกครั้งที่ใช้ปฏิบัติงาน - จัดให้มีจุดชำระล้างร่างกาย (Safety Wash) และล้างตาฉุกเฉิน (Eyes Wash) ในบริเวณที่มีสารเคมี เช่น บริเวณการขนส่งหรือกักเก็บสารเคมี พร้อมทั้งจัดให้มีแผนการตรวจสอบ และรักษาให้สามารถทำงานได้อย่างมีประสิทธิภาพตลอดเวลา - จัดเก็บสารเคมีในภาชนะบรรจุ/ถังเก็บสารเคมีที่ปิดมิดชิด โดยใช้ภาชนะที่ทนการกัดกร่อน และมีความปลอดภัย - กำหนดให้มีแผนงานในการนำสารเคมีที่รั่วไหลไปกำจัดตามวิธีที่เหมาะสมตามคำแนะนำในเอกสารข้อมูลความปลอดภัยเคมีภัณฑ์ (SDS) หรือตามคำแนะนำจากผู้ผลิตหรือผู้กำจัดที่ได้รับอนุญาตจากกรมโรงงานอุตสาหกรรม 	<ul style="list-style-type: none"> - ภายในพื้นที่โครงการ - ภายในพื้นที่โครงการ - ภายในพื้นที่โครงการ - ภายในพื้นที่โครงการ - ภายในพื้นที่โครงการ - ภายในพื้นที่โครงการ 	<ul style="list-style-type: none"> - ตลอดช่วงดำเนินการ - ตลอดช่วงดำเนินการ - ตลอดช่วงดำเนินการ - ตลอดช่วงดำเนินการ - ตลอดช่วงดำเนินการ - ตลอดช่วงดำเนินการ 	<ul style="list-style-type: none"> - บริษัท ปตท. จำกัด (มหาชน) - บริษัท ปตท. จำกัด (มหาชน) - บริษัท ปตท. จำกัด (มหาชน) - บริษัท ปตท. จำกัด (มหาชน) - บริษัท ปตท. จำกัด (มหาชน) - บริษัท ปตท. จำกัด (มหาชน)

ลงนาม 

(นายสรไนย เลิศอักษร)

ผู้ช่วยกรรมการผู้จัดการใหญ่แยกก๊าซธรรมชาติ
บริษัท ปตท. จำกัด (มหาชน)

ธันวาคม 2566

รับรองจำนวนหน้า 80/124



ENVI WORK CO., LTD.

ลงนาม 

(นายปรีชาวิทย์ รอดรัตน์)

ผู้อำนวยการ บริษัท เอ็นไว เวิร์ค จำกัด

ตารางที่ 2 (ต่อ)

องค์ประกอบด้านสิ่งแวดล้อม	มาตรการป้องกันและแก้ไขผลกระทบต่อสิ่งแวดล้อม	สถานที่ดำเนินการ	ระยะเวลา	ผู้รับผิดชอบ
4.2 อาชีวอนามัยและความปลอดภัย (ต่อ)	<ul style="list-style-type: none"> - จัดให้มีบ่อรองรับระยะไกล ขนาด 763.5 ลูกบาศก์เมตร เพื่อรองรับก๊าซโพเทนและแอลพีจีที่อาจรั่วไหลจากลานถังเก็บกักแห่งที่ 1 - จัดให้มีคั่นคอนกรีตล้อมรอบถังเก็บกักก๊าซโซลินธรรมชาติที่มีขนาดไม่น้อยกว่าปริมาตรถังดังกล่าวที่อยู่ในลานถังเก็บกักแห่งที่ 2 - ออกแบบให้ถังเก็บกักก๊าซธรรมชาติเหลว/อีเทนเหลวเป็นถึง 2 ชั้น ชนิด Full Containment โดยที่ถึงขั้นนอกสามารถเก็บกักก๊าซธรรมชาติเหลวหรือก๊าซอีเทนเหลวได้ทั้งหมดหากถึงขั้นในเกิดการรั่วไหลและสามารถเก็บกักไว้ในระบบปิดก่อนนำไปกำจัดต่อไป เช่นเผาทำลาย เป็นต้น 	<ul style="list-style-type: none"> - ภายในพื้นที่โครงการ - ภายในพื้นที่โครงการ 	<ul style="list-style-type: none"> - ตลอดช่วงดำเนินการ - ตลอดช่วงดำเนินการ 	<ul style="list-style-type: none"> - บริษัท ปตท. จำกัด (มหาชน) - บริษัท ปตท. จำกัด (มหาชน)
	<ul style="list-style-type: none"> - ติดป้ายเตือนบริเวณที่มีเสียงดังให้สอดคล้องตามประกาศกรมสวัสดิการและคุ้มครองแรงงาน เรื่อง สัญลักษณ์เตือนอันตราย เครื่องหมายเกี่ยวกับความปลอดภัย อาชีวอนามัย และสภาพแวดล้อมในการทำงาน และข้อความแสดงสิทธิและหน้าที่ของนายจ้าง และลูกจ้าง พ.ศ. 2554 หรือกฎหมายที่เกี่ยวข้อง และออกกฎระเบียบให้พนักงานสวมใส่อุปกรณ์ป้องกันเสียงอย่างเคร่งครัด 	<ul style="list-style-type: none"> - ภายในพื้นที่โครงการ 	<ul style="list-style-type: none"> - ตลอดช่วงดำเนินการ 	<ul style="list-style-type: none"> - บริษัท ปตท. จำกัด (มหาชน)
	<ul style="list-style-type: none"> - จัดให้มีอุปกรณ์ป้องกันอันตรายส่วนบุคคลให้เพียงพอและเหมาะสมกับลักษณะงาน ได้แก่ ปลั๊กอุดเสียง (Ear Plug) และอุปกรณ์ครอบหูลดเสียง (Ear Muff) และควบคุมให้สวมใส่ทุกครั้งที่ใช้ในพื้นที่ที่มีระดับเสียงดังอย่างเคร่งครัด 	<ul style="list-style-type: none"> - ภายในพื้นที่โครงการ 	<ul style="list-style-type: none"> - ตลอดช่วงดำเนินการ 	<ul style="list-style-type: none"> - บริษัท ปตท. จำกัด (มหาชน)

ลงนาม 

(นายสรนอย เลิศอักษร)

ผู้ช่วยกรรมการผู้จัดการใหญ่แยกก๊าซธรรมชาติ
บริษัท ปตท. จำกัด (มหาชน)

ธันวาคม 2566

รับรองจำนวนหน้า 81/124



ENVI WORK CO., LTD.

ลงนาม 

(นายปรีชาวิทย์ รอดรัตน์)

ผู้อำนวยการ บริษัท เอ็นไว เวิร์ค จำกัด

ตารางที่ 2 (ต่อ)

องค์ประกอบด้านสิ่งแวดล้อม	มาตรการป้องกันและแก้ไขผลกระทบสิ่งแวดล้อม	สถานที่ดำเนินการ	ระยะเวลา	ผู้รับผิดชอบ
4.2 อาชีวอนามัยและความปลอดภัย (ต่อ)	<ul style="list-style-type: none"> - หากผลการตรวจสอบสมรรถภาพการได้ยินของพนักงานมีแนวโน้มผิดปกติ ให้ทำการตรวจสอบโดยละเอียด พร้อมทั้งหาสาเหตุ หากพบว่ามีความผิดปกติให้ย้ายพนักงานที่มีความผิดปกติไปทำงานในบริเวณ/แผนกอื่นที่ไม่มีโอกาสสัมผัสกับเสียงดัง - จัดทำมาตรการอนุรักษ์การได้ยิน (Hearing Conservation Program) ให้เป็นไปตามที่กฎหมายกำหนดและเป็นไปตามหลักวิชาการในการบริหารจัดการป้องกันไม่ให้พนักงานสัมผัสระดับเสียงดังเป็นเวลานาน เช่น กำหนดระยะเวลาการทำงานเพื่อลดเวลาที่พนักงานสัมผัสเสียงดังการสลับพนักงาน/การสลับวันทำงานในพื้นที่ที่มีเสียงดัง เป็นต้น และปรับปรุงข้อมูลอย่างน้อยปีละ 1 ครั้ง 	<ul style="list-style-type: none"> - ภายในพื้นที่โครงการ - ภายในพื้นที่โครงการ 	<ul style="list-style-type: none"> - ตลอดช่วงดำเนินการ - ตลอดช่วงดำเนินการ 	<ul style="list-style-type: none"> - บริษัท ปตท. จำกัด (มหาชน) - บริษัท ปตท. จำกัด (มหาชน)
4.2 อาชีวอนามัยและความปลอดภัย (ต่อ)	<p>แผนปฏิบัติการฉุกเฉิน</p> <ul style="list-style-type: none"> - จัดให้มีแผนปฏิบัติการฉุกเฉินในระดับต่างๆ พร้อมทั้งจัดให้มีการฝึกซ้อมแผนปฏิบัติการฉุกเฉิน อย่างน้อยปีละ 1 ครั้ง มีรายละเอียดดังนี้ (ดังรูปที่ 4) * ภาวะฉุกเฉินระดับที่ 1 เป็นเหตุการณ์ฉุกเฉินต่างๆ ที่เกิดขึ้นภายในพื้นที่โครงการที่ไม่มีผลกระทบต่อภายนอกและสามารถควบคุมระงับเหตุได้โดยทีมระงับเหตุฉุกเฉินของโครงการโดยมีผู้จัดการฝ่ายการผลิตภายในพื้นที่เกิดเหตุฉุกเฉินทำหน้าที่ผู้อำนวยการเหตุฉุกเฉิน (Emergency Director; ED) 	<ul style="list-style-type: none"> - ภายในพื้นที่โครงการ 	<ul style="list-style-type: none"> - ตลอดช่วงดำเนินการ 	<ul style="list-style-type: none"> - บริษัท ปตท. จำกัด (มหาชน)

ลงนาม 

(นายสรไนย เลิศอักษร)

ผู้ช่วยกรรมการผู้จัดการใหญ่แยกก๊าซธรรมชาติ
บริษัท ปตท. จำกัด (มหาชน)

ธันวาคม 2566

รับรองจำนวนหน้า 82/124



ENVI WORK CO., LTD.

ลงนาม 

(นายปรีชาวิทย์ รอดรัตน์)

ผู้อำนวยการ บริษัท เอ็นวี เวิร์ค จำกัด

ผังการสื่อสารในภาวะฉุกเฉินของโครงการ

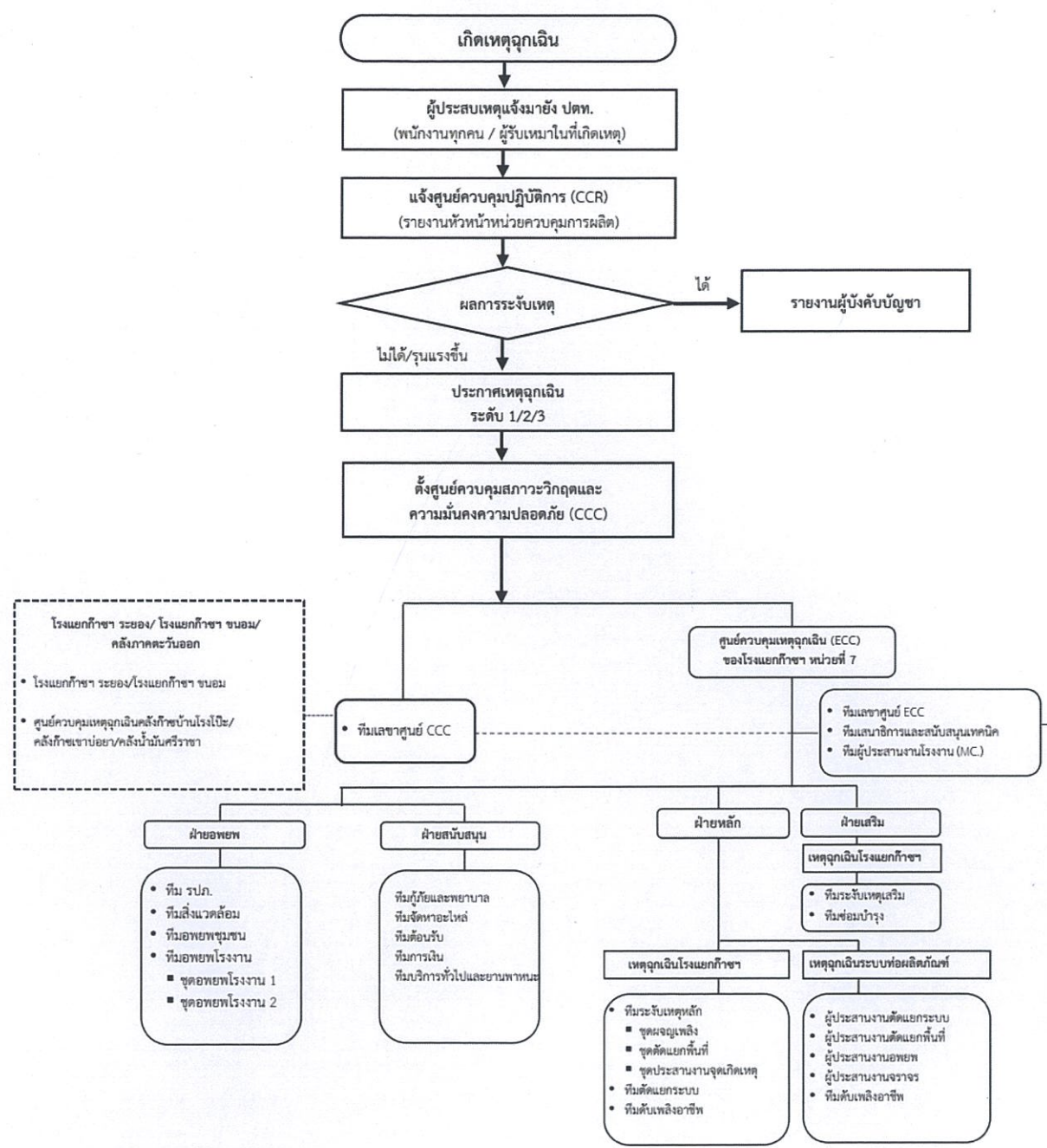

หมายเหตุ : (X) ลำดับการสื่อสารของบริษัท ปตท. จำกัด (มหาชน) ที่แจ้งไปยังชุมชน โรงงาน และหน่วยงานที่เกี่ยวข้อง
 (X) ลำดับการสื่อสารของศูนย์ EMCC ที่แจ้งไปยังชุมชน โรงงาน และหน่วยงานที่เกี่ยวข้อง

ที่มา : บริษัท ปตท. จำกัด (มหาชน), 2564

ผังการสื่อสารในภาวะฉุกเฉินของนิคมอุตสาหกรรม

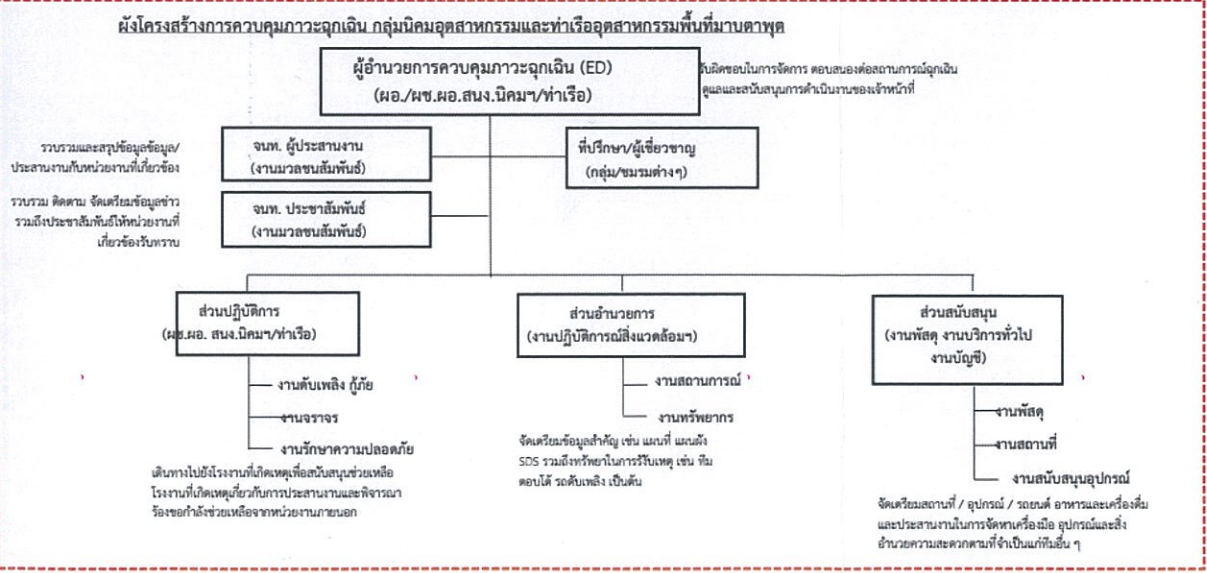
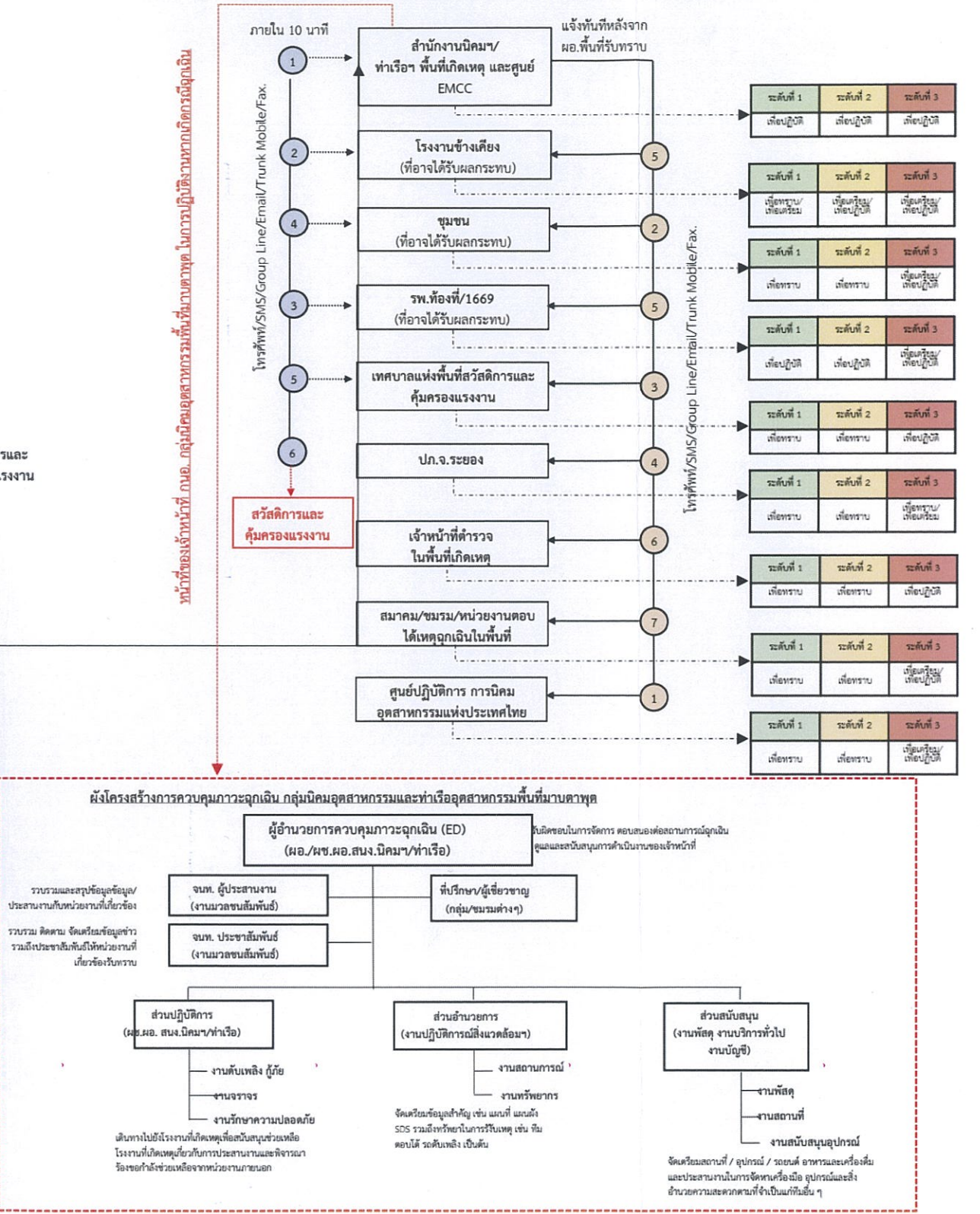

รูปที่ 4 โครงสร้างและผังบัญชาการแผนปฏิบัติการภาวะฉุกเฉินของโครงการเชื่อมโยงกับแผนปฏิบัติการภาวะฉุกเฉินของนิคมอุตสาหกรรม

ลงนาม
 (นายสรไนย เลิศอักษร)
 ผู้ช่วยกรรมการผู้จัดการใหญ่แยกก๊าซธรรมชาติ
 บริษัท ปตท. จำกัด (มหาชน)

จำนวน 2566
 รับรองจำนวนหน้า 83/124

ENVI WORK CO., LTD.

ลงนาม
 (นายปรีชาวิทย์ รอดรัตน์)
 ผู้อำนวยการ บริษัท เอ็นไว เวิร์ค จำกัด

ตารางที่ 2 (ต่อ)

องค์ประกอบด้านสิ่งแวดล้อม	มาตรการป้องกันและแก้ไขผลกระทบต่อสิ่งแวดล้อม	สถานที่ดำเนินการ	ระยะเวลา	ผู้รับผิดชอบ
<p>4.2 อาชีวอนามัยและความปลอดภัย (ต่อ)</p>	<p>* ภาวะฉุกเฉินระดับที่ 2 เป็นภาวะฉุกเฉินซึ่งผู้อำนวยการควบคุมภาวะฉุกเฉิน (Emergency Director; ED) และเจ้าหน้าที่เวรอำนาจการได้พิจารณาแล้วเห็นว่าเป็นเหตุการณ์ที่มีความรุนแรงจะต้องขอความช่วยเหลือจากภายนอก เช่น นิคมอุตสาหกรรม</p> <p>* ภาวะฉุกเฉินระดับที่ 3 เป็นภาวะฉุกเฉินซึ่งผู้อำนวยการควบคุมภาวะฉุกเฉิน (Emergency Director; ED) ได้พิจารณาแล้วเห็นว่าเป็นเหตุการณ์ที่มีความรุนแรงมากและส่งผลกระทบต่อโรงงานข้างเคียงและชุมชน รวมถึงไม่สามารถระงับภัยและควบคุมสถานการณ์ได้ ทั้งนี้การควบคุมเหตุฉุกเฉินต้องใช้ทรัพยากรเพิ่มขึ้นเป็นจำนวนมาก จะต้องขอการสนับสนุนเพิ่มเติมจากหน่วยงานภายนอก เช่น กองอำนาจการป้องกันและบรรเทาสาธารณภัยจังหวัดระยอง เพื่อให้การสนับสนุนการระงับเหตุร่วมกับทีมระงับเหตุของโครงการ</p> <p>- จัดให้มีการตรวจสอบระบบสื่อสารและอุปกรณ์สื่อสาร เช่น วิทยุสื่อสาร/ระบบ Intercom/โทรศัพท์ภายใน/โทรศัพท์มือถือ เป็นต้น ตามแผนงานที่กำหนดเพื่อให้มีประสิทธิภาพตลอดเวลาเพื่อรองรับเหตุการณ์ผิดปกติหรือกรณีที่มีเหตุฉุกเฉิน</p>	<p>- ภายในพื้นที่โครงการ</p>	<p>- ตลอดช่วงดำเนินการ</p>	<p>- บริษัท ปตท. จำกัด (มหาชน)</p>

ลงนาม 

(นายสรไนย เลิศอักษร)

ผู้ช่วยกรรมการผู้จัดการใหญ่แยกก๊าซธรรมชาติ
บริษัท ปตท. จำกัด (มหาชน)

ธันวาคม 2566

รับรองจำนวนหน้า 84/124



ENVI WORK CO., LTD.

ลงนาม 

(นายปรีชาวิทย์ รอดรัตน์)

ผู้อำนวยการ บริษัท เอ็นไว เวิร์ค จำกัด

ตารางที่ 2 (ต่อ)

องค์ประกอบด้านสิ่งแวดล้อม	มาตรการป้องกันและแก้ไขผลกระทบสิ่งแวดล้อม	สถานที่ดำเนินการ	ระยะเวลา	ผู้รับผิดชอบ
4.2 อาชีวอนามัยและความปลอดภัย (ต่อ)	- จัดให้มีการอบรมฝึกซ้อมการดับเพลิงเป็นประจำตามแผนการฝึกซ้อมดับเพลิง โดยกำหนดให้ฝึกซ้อมดับเพลิงเป็นประจำทุก 1 ปี และมีการพัฒนาปรับปรุงแผนและวิธีปฏิบัติอย่างต่อเนื่องเพื่อรองรับในกรณีที่เกิดเหตุฉุกเฉิน หรือเหตุการณ์ไม่ปกติที่เกิดขึ้นภายในโครงการได้อย่างมีประสิทธิภาพ	- ภายในพื้นที่โครงการ	- ตลอดช่วงดำเนินการ	- บริษัท ปตท. จำกัด (มหาชน)
	- กำหนดให้มีแผนฟื้นฟูหลังระงับเหตุฉุกเฉิน การจัดทำรายงานเหตุฉุกเฉินที่เกิดขึ้นและการป้องกันการเกิดเหตุซ้ำ โดยการสอบสวนเพื่อหาสาเหตุที่แท้จริงของเหตุการณ์ที่เกิดขึ้น	- ภายในพื้นที่โครงการ	- ตลอดช่วงดำเนินการ	- บริษัท ปตท. จำกัด (มหาชน)
	- กำหนดให้มีมาตรการในการชดเชยค่าเสียหายกรณีเกิดผลกระทบจากโครงการต่อพนักงาน ผู้รับเหมา และประชาชน	- ภายในพื้นที่โครงการ	- ตลอดช่วงดำเนินการ	- บริษัท ปตท. จำกัด (มหาชน)
	ระบบป้องกันและระงับอัคคีภัย - การออกแบบระบบป้องกันอัคคีภัย อุปกรณ์ผจญเพลิงและระยะเวลาปลอดภัยระหว่างอุปกรณ์ ให้เป็นไปตามมาตรฐานของ American Petroleum Institutes (API) และมาตรฐานของ National Fire Protection Association (NFPA) ประเทศสหรัฐอเมริกาซึ่งเป็นมาตรฐานสากลที่เป็นที่ยอมรับกันทั่วไป และเป็นไปตามมาตรฐานของประเทศไทยตามที่กฎหมายที่เกี่ยวข้องกำหนด	- ภายในพื้นที่โครงการ	- ตลอดช่วงดำเนินการ	- บริษัท ปตท. จำกัด (มหาชน)

ลงนาม 

(นายสรโนย เลิศอักษร)

ผู้ช่วยกรรมการผู้จัดการใหญ่แยกก๊าซธรรมชาติ
บริษัท ปตท. จำกัด (มหาชน)

ธันวาคม 2566

รับรองจำนวนหน้า 85/124



ENVI WORK CO., LTD.

ลงนาม 

(นายปรีชาวิทย์ รอดรัตน์)

ผู้อำนวยการ บริษัท เอ็นไว เวิร์ค จำกัด

ตารางที่ 2 (ต่อ)

องค์ประกอบด้านสิ่งแวดล้อม	มาตรการป้องกันและแก้ไขผลกระทบต่อสิ่งแวดล้อม	สถานที่ดำเนินการ	ระยะเวลา	ผู้รับผิดชอบ
4.2 อาชีวอนามัยและความปลอดภัย (ต่อ)	- จัดให้มีอุปกรณ์ป้องกันและระงับอัคคีภัยอย่างเพียงพอตามที่กฎหมาย/มาตรฐานกำหนด	- ภายในพื้นที่โครงการ	- ตลอดช่วงดำเนินการ	- บริษัท ปตท. จำกัด (มหาชน)
	- ติดตั้งระบบสัญญาณแจ้งเหตุเพลิงไหม้ที่มีความสอดคล้องกับแผนผังการติดตั้งอุปกรณ์ดับเพลิง พร้อมทั้งขออนุญาตในการปฏิบัติเมื่อเกิดเหตุฉุกเฉิน	- ภายในพื้นที่โครงการ	- ตลอดช่วงดำเนินการ	- บริษัท ปตท. จำกัด (มหาชน)
	- กำหนดให้จัดเตรียมเครื่องสูบน้ำดับเพลิงแบบขับเคลื่อนด้วยไฟฟ้า ขนาด 1,363 ลูกบาศก์เมตรต่อชั่วโมง และเครื่องสูบน้ำดับเพลิงแบบขับเคลื่อนด้วยเครื่องยนต์ดีเซล ขนาด 1,363 ลูกบาศก์เมตรต่อชั่วโมง พร้อมทั้งจัดให้มีถังสำรองน้ำดับเพลิงจำนวน 2 ถัง ขนาดถังละ 6,149.5 ลูกบาศก์เมตร (มีปริมาตรโดยรวม 12,299 ลูกบาศก์เมตร) สำหรับพื้นที่ที่มีความต้องการใช้น้ำดับเพลิงได้ไม่น้อยกว่า 2 ชั่วโมง	- ภายในพื้นที่โครงการ	- ตลอดช่วงดำเนินการ	- บริษัท ปตท. จำกัด (มหาชน)
	- กำหนดให้มีการตรวจสอบอุปกรณ์ป้องกันอัคคีภัยให้อยู่ในสภาพที่พร้อมใช้งานตลอดเวลาตามแผนงานที่กำหนด	- ภายในพื้นที่โครงการ	- ตลอดช่วงดำเนินการ	- บริษัท ปตท. จำกัด (มหาชน)
	- จัดให้มีทีมป้องกัน/ระงับอัคคีภัย และจัดให้มีการฝึกซ้อมอย่างน้อยปีละ 1 ครั้ง	- ภายในพื้นที่โครงการ	- ตลอดช่วงดำเนินการ	- บริษัท ปตท. จำกัด (มหาชน)

ลงนาม 

(นายสรไนย เลิศอักษร)

ผู้ช่วยกรรมการผู้จัดการใหญ่แยกก๊าซธรรมชาติ
บริษัท ปตท. จำกัด (มหาชน)

ธันวาคม 2566

รับรองจำนวนหน้า 86/124



ENVI WORK CO., LTD.

ลงนาม 

(นายปรีชาวิทย์ รอดรัตน์)

ผู้อำนวยการ บริษัท เอ็นไว เวิร์ค จำกัด

ตารางที่ 2 (ต่อ)

องค์ประกอบด้านสิ่งแวดล้อม	มาตรการป้องกันและแก้ไขผลกระทบต่อสิ่งแวดล้อม	สถานที่ดำเนินการ	ระยะเวลา	ผู้รับผิดชอบ
4.2 อาชีวอนามัยและความปลอดภัย (ต่อ)	<p>อันตรายร้ายแรง</p> <ul style="list-style-type: none"> - กำหนดให้ใช้เกณฑ์การออกแบบ การเลือกใช้วัสดุ และวิธีการก่อสร้างรวมทั้งระบบปฏิบัติการต่างๆ ตามมาตรฐานสากลและกฎหมายที่เกี่ยวข้องกำหนด - ติดตั้งวาล์วนิรภัย (Safety Valve) และ Emergency Shut Down System รวมทั้งระบบเผาไหม้ก๊าซในกรณีฉุกเฉิน - กำหนดให้มีระบบควบคุมการปนเปื้อนวัตถุอันตรายต่างๆ เพื่อให้สามารถหยุดปนเปื้อนวัตถุอันตรายต่างๆ เข้าสู่กระบวนการผลิตโดยอัตโนมัติ หากเกิดเหตุฉุกเฉิน เช่น กรณีไฟฟ้าดับ เป็นต้น - ติดตั้งระบบไฟฟ้าสำรอง เพื่อรองรับกรณีระบบไฟฟ้าหลักเกิดขัดข้อง โดยสามารถสำรองไฟฟ้าให้กับระบบควบคุมการผลิตและระบบควบคุมมลพิษ เพื่อให้สามารถหยุดการผลิตของโครงการได้อย่างปลอดภัยและไม่ส่งผลกระทบต่อสิ่งแวดล้อม - จัดให้มีการตรวจสอบตามแผนบำรุงรักษาในเชิงป้องกันสำหรับอุปกรณ์เครื่องจักรต่างๆ โดยเฉพาะอุปกรณ์ความปลอดภัย เช่น Safety Valve เป็นต้น เพื่อให้อุปกรณ์ข้างต้นทำงานได้อย่างปกติอย่างต่อเนื่อง 	<ul style="list-style-type: none"> - ภายในพื้นที่โครงการ - พื้นที่กระบวนการผลิต - พื้นที่กระบวนการผลิต - พื้นที่กระบวนการผลิต - พื้นที่ส่วนการผลิต 	<ul style="list-style-type: none"> - ตลอดช่วงดำเนินการ - ตลอดช่วงดำเนินการ - ตลอดช่วงดำเนินการ - ตลอดช่วงดำเนินการ - ตลอดช่วงดำเนินการ 	<ul style="list-style-type: none"> - บริษัท ปตท. จำกัด (มหาชน) - บริษัท ปตท. จำกัด (มหาชน) - บริษัท ปตท. จำกัด (มหาชน) - บริษัท ปตท. จำกัด (มหาชน) - บริษัท ปตท. จำกัด (มหาชน)

ลงนาม 

(นายสรนัย เลิศอักษร)

ผู้ช่วยกรรมการผู้จัดการใหญ่แยกก๊าซธรรมชาติ
บริษัท ปตท. จำกัด (มหาชน)

ธันวาคม 2566

รับรองจำนวนหน้า 87/124



ENVI WORK CO., LTD.

ลงนาม 

(นายปรีชาวิทย์ รอดรัตน์)

ผู้อำนวยการ บริษัท เอ็นไว เวิร์ค จำกัด

ตารางที่ 2 (ต่อ)

องค์ประกอบด้านสิ่งแวดล้อม	มาตรการป้องกันและแก้ไขผลกระทบต่อสิ่งแวดล้อม	สถานที่ดำเนินการ	ระยะเวลา	ผู้รับผิดชอบ
4.2 อาชีวอนามัยและความปลอดภัย (ต่อ)	- จัดให้มีการประเมินความเสี่ยงจากกระบวนการผลิต และจัดทำรายงานผลการดำเนินงานตามแผนการบริหารจัดการความเสี่ยงตามรายงานการวิเคราะห์ความเสี่ยงจากอันตรายที่อาจเกิดจากการประกอบกิจการโรงงาน โดยโครงการจะจัดส่งรายงานดังกล่าวต่อกรมโรงงานอุตสาหกรรมทุก 5 ปี	- พื้นที่ส่วนการผลิต	- ตลอดช่วงดำเนินการ	- บริษัท ปตท. จำกัด (มหาชน)
	- จัดให้มีการประเมินความเสี่ยงเชิงปริมาณ (Quantitative Risk Assessment) เพื่อวิเคราะห์ความเสี่ยงจากอันตรายที่อาจเกิดจากการประกอบกิจการโรงงานก่อนเริ่มเปิดดำเนินการ	- พื้นที่ส่วนการผลิตและลานถึงเก็บกักผลิตภัณฑ์	- ตลอดช่วงดำเนินการ	- บริษัท ปตท. จำกัด (มหาชน)
	- จัดให้มีการทำ HAZOP Study ระหว่างบริษัทรับเหมาและโรงงานเพื่อศึกษาวิเคราะห์ และทบทวนเพื่อชี้บ่งอันตรายหรือค้นหาปัญหาที่อาจเกิดขึ้นในทุกกรณีที่อาจทำให้เกิดเหตุการณ์อันตรายได้พร้อมทั้งหาแนวทางป้องกัน	- พื้นที่ส่วนการผลิต	- ตลอดช่วงดำเนินการ	- บริษัท ปตท. จำกัด (มหาชน)
	- จัดให้มีระบบการจัดการด้านความปลอดภัยกระบวนการผลิต (Process Safety Management: PSM) เพื่อปรับปรุงและพัฒนาการบริหารจัดการความปลอดภัยในกระบวนการผลิตให้มีประสิทธิภาพตามข้อบังคับคณะกรรมการการนิคมอุตสาหกรรมแห่งประเทศไทย ว่าด้วยหลักเกณฑ์ วิธีการ และเงื่อนไขในการประกอบกิจการในนิคมอุตสาหกรรม และที่แก้ไขเพิ่มเติมในส่วนที่เกี่ยวข้อง	- พื้นที่ส่วนการผลิตและลานถึงเก็บกักผลิตภัณฑ์	- ตลอดช่วงดำเนินการ	- บริษัท ปตท. จำกัด (มหาชน)

ลงนาม



(นายสรินอย เลิศอักษร)

ผู้ช่วยกรรมการผู้จัดการใหญ่แยกกิจการธรรมชาติ
บริษัท ปตท. จำกัด (มหาชน)

ธันวาคม 2566

รับรองจำนวนหน้า 88/124



ENVI WORK CO., LTD.

ลงนาม



(นายปรีชาวิทย์ รอดรัตน์)

ผู้อำนวยการ บริษัท เอ็นไว เวิร์ค จำกัด

ตารางที่ 2 (ต่อ)

องค์ประกอบด้านสิ่งแวดล้อม	มาตรการป้องกันและแก้ไขผลกระทบต่อสิ่งแวดล้อม	สถานที่ดำเนินการ	ระยะเวลา	ผู้รับผิดชอบ
4.2 อาชีวอนามัยและความปลอดภัย (ต่อ)	- จัดทำแผนงานการสอบเทียบอุปกรณ์ตรวจวัดความดันและอัตราการไหล พร้อมทั้งการตรวจสอบสภาพสายสัญญาณ/สายไฟ อย่างน้อยปีละ 1 ครั้ง และช่วงหยุดซ่อมบำรุงรักษาอุปกรณ์ประจำปี เพื่อให้มีความมั่นใจว่าระบบสามารถทำงานได้อย่างน่าเชื่อถือและมีความแม่นยำ	- พื้นที่ส่วนการผลิต	- ตลอดช่วงดำเนินการ	- บริษัท ปตท. จำกัด (มหาชน)
	- ตรวจสอบการรั่วไหลของวัตถุดิบและสารเคมีในบริเวณพื้นที่ที่มีโอกาสเสี่ยง เช่น ระบบท่อ ถังเก็บกัก และหน่วยผลิต เป็นต้น ตามแผนการตรวจสอบของโครงการ รวมทั้งมีระบบป้องกันและระงับเหตุเพลิงไหม้ที่เพียงพอซึ่งสอดคล้องตามกฎหมายที่เกี่ยวข้อง กำหนด และเป็นไปตามมาตรฐานสากล เช่น มาตรฐาน API, NFPA เป็นต้น	- พื้นที่ส่วนการผลิต	- ตลอดช่วงดำเนินการ	- บริษัท ปตท. จำกัด (มหาชน)
	- จัดให้มีการตรวจสอบการรั่วของสารไวไฟและสารเคมีอันตราย บริเวณถังเก็บกักและระบบท่อลำเลียงที่เกี่ยวข้องตามแผนซ่อมบำรุงที่กำหนด	- ระบบท่อขนส่งและ ลานถังเก็บกัก ผลิตภัณฑ์	- ตลอดช่วงดำเนินการ	- บริษัท ปตท. จำกัด (มหาชน)
	- ติดตั้งระบบตรวจวัดก๊าซรั่วที่บริเวณกระบวนการผลิตและบริเวณลานถังเก็บกักผลิตภัณฑ์ และจัดให้มีสัญญาณเตือน	- พื้นที่ส่วนการผลิตและ ลานถังเก็บกัก ผลิตภัณฑ์	- ตลอดช่วงดำเนินการ	- บริษัท ปตท. จำกัด (มหาชน)

ลงนาม 

(นายสรินอย เลิศอักษร)

ผู้ช่วยกรรมการผู้จัดการใหญ่แยกก๊าซธรรมชาติ
บริษัท ปตท. จำกัด (มหาชน)

ธันวาคม 2566

รับรองจำนวนหน้า 89/124



ENVI WORK CO., LTD.

ลงนาม 

(นายปรีชาวิทย์ รอดรัตน์)

ผู้อำนวยการ บริษัท เอ็นไว เวิร์ค จำกัด

ตารางที่ 2 (ต่อ)

องค์ประกอบด้านสิ่งแวดล้อม	มาตรการป้องกันและแก้ไขผลกระทบสิ่งแวดล้อม	สถานที่ดำเนินการ	ระยะเวลา	ผู้รับผิดชอบ
4.2 อาชีวอนามัยและความปลอดภัย (ต่อ)	- กำหนดให้มีการตรวจสอบความหนาของเส้นท่อในช่วงข้อง/ข้อต่อตามแผนการติดตามตรวจสอบของโครงการ	- ระบบท่อขนส่งภายในพื้นที่โครงการ	- ตลอดช่วงดำเนินการ	- บริษัท ปตท. จำกัด (มหาชน)
	- จัดให้มีการออกแบบให้มีข้อต่อ และหน้าแปลนน้อยที่สุดเพื่อลดโอกาสเกิดการรั่วไหลของก๊าซ	- ระบบท่อขนส่งภายในพื้นที่โครงการ	- ตลอดช่วงดำเนินการ	- บริษัท ปตท. จำกัด (มหาชน)
	- จัดให้มีแผนการซ่อมบำรุงระบบท่อขนส่งสารเคมี	- ระบบท่อขนส่งภายในพื้นที่โครงการ	- ตลอดช่วงดำเนินการ	- บริษัท ปตท. จำกัด (มหาชน)
	- ติดตั้งอุปกรณ์ตรวจวัดความดันของระบบท่อหลักที่เข้าและออกจากกระบวนการผลิต	- ระบบท่อขนส่งภายในพื้นที่โครงการ	- ตลอดช่วงดำเนินการ	- บริษัท ปตท. จำกัด (มหาชน)
	- ติดตั้งอุปกรณ์ตรวจวัดความดันและอัตราการไหลของสารในระบบท่อ และจัดให้มีพนักงานคอยตรวจสอบตลอด 24 ชั่วโมง หากท่อเกิดการเสียหายจะสามารถตรวจสอบได้ทันทีที่เกิดการรั่วไหลเนื่องจากความดันและอัตราการไหลของสารในท่อจะลดลง	- ระบบท่อขนส่งภายในพื้นที่โครงการ	- ตลอดช่วงดำเนินการ	- บริษัท ปตท. จำกัด (มหาชน)
	- กำหนดให้มีการติดตั้งวาล์วตัดแยกระบบทั้งที่ต้นทางและปลายทางของระบบท่อ	- ระบบท่อขนส่งภายในพื้นที่โครงการ	- ตลอดช่วงดำเนินการ	- บริษัท ปตท. จำกัด (มหาชน)

หมายเหตุ : ท่อขนส่งก๊าซธรรมชาติและผลิตภัณฑ์ที่อยู่ภายนอกพื้นที่โครงการจะอยู่ในความรับผิดชอบของโครงการต่างๆ ที่เกี่ยวข้อง

ลงนาม 

(นายสรินอย เลิศอักษร)

ผู้ช่วยกรรมการผู้จัดการใหญ่แยกก๊าซธรรมชาติ
บริษัท ปตท. จำกัด (มหาชน)

ธันวาคม 2566

รับรองจำนวนหน้า 90/124



ENVI WORK CO., LTD.

ลงนาม 

(นายปรีชาวิทย์ รอดรัตน์)

ผู้อำนวยการ บริษัท เอ็นไว เวิร์ค จำกัด

ตารางที่ 2 (ต่อ)

องค์ประกอบด้านสิ่งแวดล้อม	มาตรการป้องกันและแก้ไขผลกระทบสิ่งแวดล้อม	สถานที่ดำเนินการ	ระยะเวลา	ผู้รับผิดชอบ
4.2 อาชีวอนามัยและความปลอดภัย (ต่อ)	- จัดให้มีระบบฉีดน้ำหล่อเย็นอุปกรณ์ (Spray Nozzle/Deluge System) บริเวณถังเก็บผลิตภัณฑ์เพื่อป้องกันอุปกรณ์ล้มเหลวในกรณีเกิดเพลิงไหม้	- ถังเก็บกาก	- ตลอดช่วงดำเนินการ	- บริษัท ปตท. จำกัด (มหาชน)
	- ออกแบบให้มีระบบรวบรวมสารเคมีหากเกิดกรณีหกหล่น/รั่วไหล เพื่อป้องกันการปนเปื้อนออกสู่สิ่งแวดล้อมก่อนส่งไปกำจัดหรือนำไปบำบัดภายในพื้นที่โครงการ	- ถังเก็บกาก	- ตลอดช่วงดำเนินการ	- บริษัท ปตท. จำกัด (มหาชน)
	- ติดตั้งระบบตรวจวัดก๊าซรั่วที่บริเวณกระบวนการผลิตและบริเวณลานถัง และจัดให้มีสัญญาณเตือน หากพบว่ามีก๊าซรั่วไหลของก๊าซในบริเวณนั้น โดยมีการตั้งการแจ้งเตือน 2 ระดับ คือ 15% LEL โดยเมื่อมีการเตือนจะจัดให้มีพนักงานจะเข้าไปตรวจสอบหาจุดรั่วไหล และทำการแก้ไขเพื่อหยุดการรั่วไหลในเบื้องต้นและ 40% ของ LEL พนักงานจะทำการตัดระบบและกั้นบริเวณ พร้อมทั้งเข้าสู่แผนฉุกเฉินของโครงการ	- ถังเก็บกาก	- ตลอดช่วงดำเนินการ	- บริษัท ปตท. จำกัด (มหาชน)
- ติดตั้งวาล์วนิรภัย (Safety Valve) ที่หน่วยแยกผลิตภัณฑ์และถังเก็บกากผลิตภัณฑ์ เพื่อระบายความดันกรณีความดันเกินเครื่องสูงกว่าความดันการออกแบบ เพื่อนำก๊าซส่วนเกินไปเผาทำลายที่หอเผา	- หน่วยแยกผลิตภัณฑ์ และถังเก็บกาก	- ตลอดช่วงดำเนินการ	- บริษัท ปตท. จำกัด (มหาชน)	

ลงนาม 

(นายสรไนย เลิศอักษร)

ผู้ช่วยกรรมการผู้จัดการใหญ่แยกก๊าซธรรมชาติ
บริษัท ปตท. จำกัด (มหาชน)

ธันวาคม 2566

รับรองจำนวนหน้า 91/124



ENVI WORK CO., LTD.

ลงนาม 

(นายปรีชาวิทย์ รอดรัตน์)

ผู้อำนวยการ บริษัท เอ็นไว เวิร์ค จำกัด

ตารางที่ 2 (ต่อ)

องค์ประกอบด้านสิ่งแวดล้อม	มาตรการป้องกันและแก้ไขผลกระทบต่อสิ่งแวดล้อม	สถานที่ดำเนินการ	ระยะเวลา	ผู้รับผิดชอบ
4.2 อาชีวอนามัยและความปลอดภัย (ต่อ)	<ul style="list-style-type: none"> - ติดตั้ง High Level Safety Interlock ที่ถึงเก็บกักผลิตภัณฑ์เพื่อป้องกันการล้นถัง โดยมีอุปกรณ์วัดระดับของเหลวในถัง (Level Switch) หากสูงเกินกว่าค่าที่กำหนดจะส่งสัญญาณเตือนและมีสัญญาณสั่งปิดวาล์วแบบอัตโนมัติเป็นระบบ Interlock เพื่อหยุดการรับสารทันที - ออกแบบให้มีการวางผังโครงการโดยเว้นระยะห่างระหว่างหน่วยการผลิตหลักและพื้นที่ลานถึงเก็บกักผลิตภัณฑ์เพื่อป้องกันการเกิดผลกระทบแบบต่อเนื่องตามมาตรฐานที่เกี่ยวข้องกำหนด - กำหนดให้โครงการออกแบบโครงสร้างสำหรับอาคารควบคุมเป็นแบบ explosion proof เพื่อต้านแรงระเบิดในกรณีเกิดเหตุฉุกเฉินที่เกิดขึ้นภายในพื้นที่โครงการ 	<ul style="list-style-type: none"> - ถึงเก็บกัก - ภายในพื้นที่โครงการ - ภายในพื้นที่โครงการ 	<ul style="list-style-type: none"> - ตลอดช่วงดำเนินการ - ตลอดช่วงดำเนินการ - ตลอดช่วงดำเนินการ 	<ul style="list-style-type: none"> - บริษัท ปตท. จำกัด (มหาชน) - บริษัท ปตท. จำกัด (มหาชน) - บริษัท ปตท. จำกัด (มหาชน)
4.3 ช่วงซ่อมบำรุง (Shut Down and Turnaround) - ช่วงก่อนซ่อมบำรุง	<ul style="list-style-type: none"> - จัดให้มีแผนการซ่อมบำรุงและต้องแจ้งกำหนดการซ่อมบำรุงประจำปีให้หน่วยงานอนุญาตทราบ รวมทั้งประชาสัมพันธ์กับชุมชนที่อยู่บริเวณใกล้เคียงรับทราบไม่น้อยกว่า 1 เดือน ก่อนที่จะเริ่มดำเนินการซ่อมบำรุงประจำปี โดยจะต้องปฏิบัติตามประกาศการนิคมอุตสาหกรรมแห่งประเทศไทย ที่ 030/2566 เรื่อง การหยุดเดินเครื่อง ซ่อมบำรุง และซ่อมบำรุงใหญ่ของโรงงานหรือกระบวนการผลิต หรือเครื่องจักร อุปกรณ์ของโรงงานในกลุ่มนิคมอุตสาหกรรมและท่าเรืออุตสาหกรรมพื้นที่มาบตาพุด หรือกฎหมายฉบับที่เกี่ยวข้อง 	<ul style="list-style-type: none"> - ภายในพื้นที่โครงการ 	<ul style="list-style-type: none"> - ตลอดช่วงดำเนินการ 	<ul style="list-style-type: none"> - บริษัท ปตท. จำกัด (มหาชน)

ลงนาม 

(นายสรนอย เลิศอักษร)

ผู้ช่วยกรรมการผู้จัดการใหญ่แยกก๊าซธรรมชาติ
บริษัท ปตท. จำกัด (มหาชน)

ธันวาคม 2566

รับรองจำนวนหน้า 92/124



ENVI WORK CO., LTD.

ลงนาม 

(นายปรีชาวิทย์ รอดรัตน์)

ผู้อำนวยการ บริษัท เอ็นไว เวิร์ค จำกัด

ตารางที่ 2 (ต่อ)

องค์ประกอบด้านสิ่งแวดล้อม	มาตรการป้องกันและแก้ไขผลกระทบต่อสิ่งแวดล้อม	สถานที่ดำเนินการ	ระยะเวลา	ผู้รับผิดชอบ
- ช่วงระหว่างซ่อมบำรุง	<ul style="list-style-type: none"> - กำหนดให้โครงการต้องปฏิบัติตามประกาศการนิคมอุตสาหกรรมแห่งประเทศไทย ที่ 030/2566 เรื่อง การหยุดเดินเครื่อง ซ่อมบำรุง และซ่อมบำรุงใหญ่ของโรงงานหรือกระบวนการผลิต หรือเครื่องจักร อุปกรณ์ของโรงงานในกลุ่มนิคมอุตสาหกรรมและท่าเรืออุตสาหกรรมพื้นที่มาบตาพุด อย่างเคร่งครัด หรือกฎหมายฉบับที่เกี่ยวข้อง - จัดให้มีการอบรมเกี่ยวกับกฎระเบียบด้านความปลอดภัย อาชีวอนามัย และสิ่งแวดล้อม สำหรับผู้รับเหมาที่จะเข้ามาปฏิบัติงานซ่อมบำรุง ภายในพื้นที่ - จัดระบบการจราจรในพื้นที่ซ่อมบำรุงของโครงการให้เหมาะสม โดยให้เป็นไปตามกฎระเบียบของโรงงาน พร้อมจัดให้มีเจ้าหน้าที่คอยดูแลรถที่เข้า-ออก พื้นที่โรงงาน - แยกขยะที่เกิดจากการซ่อมบำรุงและกิจกรรมของคนงานออกจากกัน เพื่อให้ง่ายต่อการกำจัดและจัดเก็บในภาชนะที่ปิดมิดชิด โดยต้องเป็นไปตามกฎหมายที่เกี่ยวข้องกำหนด เช่น ประกาศกระทรวงอุตสาหกรรม เรื่อง การกำจัดสิ่งปฏิกูลหรือวัสดุที่ไม่ใช้แล้ว พ.ศ. 2566 เป็นต้น อย่างเคร่งครัด 	<ul style="list-style-type: none"> - ภายในพื้นที่โครงการ - ภายในพื้นที่โครงการ - ภายในพื้นที่โครงการ 	<ul style="list-style-type: none"> - ตลอดช่วงดำเนินการ - ตลอดช่วงดำเนินการ - ตลอดช่วงดำเนินการ 	<ul style="list-style-type: none"> - บริษัท ปตท. จำกัด (มหาชน) - บริษัท ปตท. จำกัด (มหาชน) - บริษัท ปตท. จำกัด (มหาชน)

ลงนาม 

(นายสรนอย เลิศอักษร)

ผู้ช่วยกรรมการผู้จัดการใหญ่แยกก๊าซธรรมชาติ
บริษัท ปตท. จำกัด (มหาชน)

ธันวาคม 2566

รับรองจำนวนหน้า 93/124



ENVI WORK CO., LTD.

ลงนาม 

(นายปรีชาวิทย์ รอดรัตน์)

ผู้อำนวยการ บริษัท เอ็นไว เวิร์ค จำกัด

ตารางที่ 2 (ต่อ)

องค์ประกอบด้านสิ่งแวดล้อม	มาตรการป้องกันและแก้ไขผลกระทบต่อสิ่งแวดล้อม	สถานที่ดำเนินการ	ระยะเวลา	ผู้รับผิดชอบ
- ช่วงระหว่างซ่อมบำรุง (ต่อ)	<ul style="list-style-type: none"> - ตรวจสอบ บำรุงรักษา หรือตรวจสอบสภาพเครื่องมือ เครื่องยนต์/ เครื่องจักร ที่ใช้ในงานซ่อมบำรุงให้อยู่ในสภาพดีเสมอตามระยะเวลาที่กำหนด (ที่ระบุไว้ในคู่มือแนะนำการบำรุงรักษาของแต่ละเครื่องจักร) - กำหนดและตรวจตราดูแลไม่ให้งานของ บริษัทผู้รับเหมา มีพฤติกรรมผิดกฎหมาย เช่น ลักทรัพย์ เสพยาเสพติด และการพนัน เป็นต้น โดยมีการวางกฎระเบียบ และการลงโทษที่ชัดเจน - พิจารณารายละเอียดด้านการจัดการความปลอดภัยในสัญญาว่าจ้างบริษัทรับเหมา โดยให้ครอบคลุมถึงการคุ้มครองความปลอดภัย และสุขภาพอนามัยคนงานของบริษัทรับเหมาที่ปฏิบัติงานภายในโรงงานด้วย - บริษัทรับเหมาต้องบันทึกและแจ้งรายละเอียดการเกิดอุบัติเหตุใดๆ ทั้งในพื้นที่โครงการและพื้นที่ข้างเคียง โดยต้องให้รายละเอียดพร้อมเอกสารหลักฐานต่างๆ โดยเฉพาะหากเกิดการบาดเจ็บสาหัสหรือเสียชีวิตจะต้องแจ้งแก่โครงการทันที 	<ul style="list-style-type: none"> - ภายในพื้นที่โครงการ - ภายในพื้นที่โครงการ - ภายในพื้นที่โครงการ - ภายในพื้นที่โครงการ 	<ul style="list-style-type: none"> - ตลอดช่วงดำเนินการ - ตลอดช่วงดำเนินการ - ตลอดช่วงดำเนินการ - ตลอดช่วงดำเนินการ 	<ul style="list-style-type: none"> - บริษัท ปตท. จำกัด (มหาชน) - บริษัท ปตท. จำกัด (มหาชน) - บริษัท ปตท. จำกัด (มหาชน) - บริษัท ปตท. จำกัด (มหาชน)

ลงนาม 

(นายสรไนย เลิศอักษร)

ผู้ช่วยกรรมการผู้จัดการใหญ่แยกก๊าซธรรมชาติ
บริษัท ปตท. จำกัด (มหาชน)

ธันวาคม 2566

รับรองจำนวนหน้า 94/124



ENVI WORK CO., LTD.

ลงนาม 

(นายปรีชาวิทย์ รอดรัตน์)

ผู้อำนวยการ บริษัท เอ็นไว เวิร์ค จำกัด

ตารางที่ 2 (ต่อ)

องค์ประกอบด้านสิ่งแวดล้อม	มาตรการป้องกันและแก้ไขผลกระทบต่อสิ่งแวดล้อม	สถานที่ดำเนินการ	ระยะเวลา	ผู้รับผิดชอบ
- ช่วงระหว่างซ่อมบำรุง (ต่อ)	<ul style="list-style-type: none"> - จัดบันทึกเหตุการณ์อุบัติเหตุที่เกิดขึ้น โดยระบุสาเหตุ ความเสียหาย วิธีในการแก้ไขปัญหาและการกำหนดมาตรการป้องกันปัญหาดังกล่าว ไม่ให้เกิดซ้ำ - จัดให้มีระบบขออนุญาตทำงาน (Work Permit) ก่อนการทำงานของ ผู้รับเหมาทุกครั้ง - จัดให้มีการประเมินความเสี่ยงในกิจกรรมการซ่อมบำรุง เช่น งานซ่อมบำรุงรักษา Pump ต้องมีการตัดแยกระบบ และระบายก๊าซ ไปหอเผา ก่อนการลงมือทำงาน เป็นต้น - จัดให้มีกิจกรรมรณรงค์ส่งเสริมด้านความปลอดภัยในงานซ่อมบำรุง เช่น ป้ายรณรงค์ เป็นต้น - จัดสวัสดิการต่างๆ ให้กับคนงานซ่อมบำรุงอย่างเพียงพอ เช่น น้ำดื่ม น้ำใช้ การรักษาพยาบาลเบื้องต้น เป็นต้น - จัดให้มีการสุ่มตรวจวัดสารเสพติดและแอลกอฮอล์ของผู้รับเหมา ตลอดช่วงเวลาการซ่อมบำรุง 	<ul style="list-style-type: none"> - ภายในพื้นที่โครงการ - ภายในพื้นที่โครงการ - ภายในพื้นที่โครงการ - ภายในพื้นที่โครงการ - ภายในพื้นที่โครงการ - ภายในพื้นที่โครงการ 	<ul style="list-style-type: none"> - ตลอดช่วงดำเนินการ - ตลอดช่วงดำเนินการ - ตลอดช่วงดำเนินการ - ตลอดช่วงดำเนินการ - ตลอดช่วงดำเนินการ - ตลอดช่วงดำเนินการ 	<ul style="list-style-type: none"> - บริษัท ปตท. จำกัด (มหาชน) - บริษัท ปตท. จำกัด (มหาชน) - บริษัท ปตท. จำกัด (มหาชน) - บริษัท ปตท. จำกัด (มหาชน) - บริษัท ปตท. จำกัด (มหาชน) - บริษัท ปตท. จำกัด (มหาชน)

ลงนาม 

(นายสรนอย เลิศอักษร)

ผู้ช่วยกรรมการผู้จัดการใหญ่แยกก๊าซธรรมชาติ
บริษัท ปตท. จำกัด (มหาชน)

ธันวาคม 2566

รับรองจำนวนหน้า 95/124



ENVI WORK CO., LTD.

ลงนาม 

(นายปรีชาวิทย์ รอดรัตน์)

ผู้อำนวยการ บริษัท เอ็นไว เวิร์ค จำกัด

ตารางที่ 2 (ต่อ)

องค์ประกอบด้านสิ่งแวดล้อม	มาตรการป้องกันและแก้ไขผลกระทบสิ่งแวดล้อม	สถานที่ดำเนินการ	ระยะเวลา	ผู้รับผิดชอบ
4.4 สาธารณสุขและสุขภาพ	- จัดให้มีอุปกรณ์ปฐมพยาบาลและเวชภัณฑ์พื้นฐานอย่างเพียงพอ รวมทั้งรถรับส่งเพื่อส่งผู้ป่วยกรณีที่มีผู้ป่วยฉุกเฉิน	- ภายในพื้นที่โครงการ	- ตลอดช่วงดำเนินการ	- บริษัท ปตท. จำกัด (มหาชน)
	- จัดให้มีการตรวจสุขภาพพนักงานก่อนเข้าทำงานและตรวจสุขภาพพนักงานประจำปี และกำหนดให้มีการตรวจสุขภาพของพนักงานตามปัจจัยเสี่ยง โดยหากผลการตรวจสุขภาพพบว่ามีผลผิดปกติให้มีการตรวจซ้ำโดยอาชีพเวชศาสตร์เพื่อวิเคราะห์หาสาเหตุความผิดปกติและกำหนดให้มีการดูแลรักษา พร้อมกำหนดมาตรการป้องกันและเฝ้าระวัง และทบทวนขั้นตอนการปฏิบัติงานเพื่อป้องกันการเกิดความผิดปกติซ้ำ	- ภายในพื้นที่โครงการ	- ตลอดช่วงดำเนินการ	- บริษัท ปตท. จำกัด (มหาชน)
	- ควบคุม/กำหนดให้มีการตรวจสุขภาพผู้รับเหมาประจำที่ทำงานเกี่ยวกับปัจจัยเสี่ยงก่อนเข้าทำงานและตรวจสุขภาพประจำปีตามที่กฎหมายกำหนด	- ภายในพื้นที่โครงการ	- ตลอดช่วงดำเนินการ	- บริษัท ปตท. จำกัด (มหาชน)
	- กำหนดให้มีการจัดทำสมุดสุขภาพพนักงานเพื่อใช้ในการติดตามและวิเคราะห์แนวโน้มของสุขภาพพนักงานเป็นรายบุคคลครอบคลุมทั้งสุขภาพทั่วไปและการอบรมสุขภาพตามปัจจัยเสี่ยง	- ภายในพื้นที่โครงการ	- ตลอดช่วงดำเนินการ	- บริษัท ปตท. จำกัด (มหาชน)

ลงนาม 

(นายสรไนย เลิศอักษร)

ผู้ช่วยกรรมการผู้จัดการใหญ่แยกกิจการธรรมชาติ
บริษัท ปตท. จำกัด (มหาชน)

ธันวาคม 2566

รับรองจำนวนหน้า 97/124



ENVI WORK CO., LTD.

ลงนาม 

(นายปรีชาวิทย์ รอดรัตน์)

ผู้อำนวยการ บริษัท เอ็นไว เวิร์ค จำกัด

ตารางที่ 2 (ต่อ)

องค์ประกอบด้านสิ่งแวดล้อม	มาตรการป้องกันและแก้ไขผลกระทบต่อสิ่งแวดล้อม	สถานที่ดำเนินการ	ระยะเวลา	ผู้รับผิดชอบ
4.4 สาธารณสุขและสุขภาพ (ต่อ)	<ul style="list-style-type: none"> - กำหนดให้มีการตรวจสอบสภาพการได้ยินและแปลผลตามแนวทางของสำนักโรคจากการประกอบอาชีพและสิ่งแวดล้อม กรมควบคุมโรค และเป็นไปตามกฎหมายที่เกี่ยวข้อง - สร้างความตระหนักให้พนักงานเข้าใจด้านความปลอดภัยในการทำงานตามแผนการอบรมพนักงานใหม่ตามกฎหมายและทบทวนทุกปี รวมทั้งควบคุมอันตรายตามหลักสุขศาสตร์อุตสาหกรรม - ร่วมมือกับหน่วยงานราชการในท้องถิ่นเกี่ยวกับการดำเนินงานบริการด้านสาธารณสุขแก่ชุมชนโดยรอบพื้นที่โครงการ - ร่วมมือกับหน่วยงานที่รับผิดชอบด้านสาธารณสุขในพื้นที่ในการจัดกิจกรรมต่างๆ เกี่ยวกับการเตรียมความพร้อมเพื่อดูแล รักษา ฟื้นฟู และเฝ้าระวังสุขภาพประชาชนในพื้นที่ เช่น การฝึกอบรมการปฐมพยาบาลเบื้องต้น การจัดหน่วยแพทย์เคลื่อนที่ การให้ความรู้เกี่ยวกับสารเคมีในโครงการ เป็นต้น 	<ul style="list-style-type: none"> - ภายในพื้นที่โครงการ - ภายในพื้นที่โครงการ - ภายในพื้นที่โครงการ - ภายในพื้นที่โครงการ 	<ul style="list-style-type: none"> - ตลอดช่วงดำเนินการ - ตลอดช่วงดำเนินการ - ตลอดช่วงดำเนินการ - ตลอดช่วงดำเนินการ 	<ul style="list-style-type: none"> - บริษัท ปตท. จำกัด (มหาชน) - บริษัท ปตท. จำกัด (มหาชน) - บริษัท ปตท. จำกัด (มหาชน) - บริษัท ปตท. จำกัด (มหาชน)

ลงนาม Mr. Isamm

(นายสรไนย เลิศอักษร)

ผู้ช่วยกรรมการผู้จัดการใหญ่แยกกิจการมหาชน
บริษัท ปตท. จำกัด (มหาชน)

ธันวาคม 2566

รับรองจำนวนหน้า 98/124



ENVI WORK CO., LTD.

ลงนาม

(นายปรีชาวิทย์ รอดรัตน์)

ผู้อำนวยการ บริษัท เอ็นไว เวิร์ค จำกัด

ตารางที่ 2 (ต่อ)

องค์ประกอบด้านสิ่งแวดล้อม	มาตรการป้องกันและแก้ไขผลกระทบสิ่งแวดล้อม	สถานที่ดำเนินการ	ระยะเวลา	ผู้รับผิดชอบ
4.4 สาธารณสุขและสุขภาพ (ต่อ)	<ul style="list-style-type: none"> - จัดให้มีการประชาสัมพันธ์ข้อมูล ความรู้เกี่ยวกับสารเคมีให้กับชุมชนที่อยู่โดยรอบ รวมถึงการให้ความรู้เกี่ยวกับการปฏิบัติตนในกรณีเกิดเหตุฉุกเฉินเพื่อให้สามารถเฝ้าระวังและป้องกันตนเองได้ - จัดทำฐานข้อมูลสุขภาพของพนักงานเพื่อนำมาใช้ประกอบการวิเคราะห์หาสาเหตุในการเกิดความผิดปกติของผลการตรวจสุขภาพของพนักงานประจำปีในแต่ละพื้นที่ดำเนินงานโดยเฉพาะพื้นที่เสี่ยง พร้อมทั้งระบุอายุของคณงานที่ทำงานในพื้นที่นั้น และวิเคราะห์ความเชื่อมโยงผลการตรวจวัดเพื่อเฝ้าระวังการสัมผัสสิ่งคุกคามสุขภาพกับฐานข้อมูลสุขภาพด้วย - กำหนดให้มีการเก็บบันทึกข้อมูลสุขภาพของพนักงานและผู้รับเหมา (เฉพาะผู้รับเหมารายเดือนที่ปฏิบัติหน้าที่อยู่ในพื้นที่ของโรงงานเป็นประจำทุกวัน ซึ่งโครงการเป็นผู้รับผิดชอบในการตรวจสุขภาพเท่านั้น โดยไม่รวมผู้รับเหมาในช่วงที่มีการหยุดการผลิตเพื่อดำเนินการซ่อมบำรุงเครื่องจักรและอุปกรณ์ประจำปี(Shutdown/Turnaround) ในฐานข้อมูลสุขภาพของโรงงานเป็นระยะเวลา 30 ปี ภายหลังจากที่พนักงานออกจากการทำงาน ยกเว้นในกรณี ดังนี้ 	- ภายในพื้นที่โครงการ	- ตลอดช่วงดำเนินการ	- บริษัท ปตท. จำกัด (มหาชน)
		- ภายในพื้นที่โครงการ	- ตลอดช่วงดำเนินการ	- บริษัท ปตท. จำกัด (มหาชน)
		- ภายในพื้นที่โครงการ	- ตลอดช่วงดำเนินการ	- บริษัท ปตท. จำกัด (มหาชน)

ลงนาม 

(นายสรไนย เลิศอักษร)

ผู้ช่วยกรรมการผู้จัดการใหญ่แยกก๊าซธรรมชาติ
บริษัท ปตท. จำกัด (มหาชน)

ธันวาคม 2566

รับรองจำนวนหน้า 99/124



ENVI WORK CO., LTD.

ลงนาม 

(นายปรีชาวิทย์ รอดรัตน์)

ผู้อำนวยการ บริษัท เอ็นไว เวิร์ค จำกัด

ตารางที่ 2 (ต่อ)

องค์ประกอบด้านสิ่งแวดล้อม	มาตรการป้องกันและแก้ไขผลกระทบต่อสิ่งแวดล้อม	สถานที่ดำเนินการ	ระยะเวลา	ผู้รับผิดชอบ
4.4 สาธารณสุขและสุขภาพ (ต่อ)	<p>* กรณีพนักงานหรือผู้รับเหมาทำงานกับโครงการเป็นระยะเวลา น้อยกว่า 1 ปี ให้โครงการมอบบันทึกข้อมูลสุขภาพให้กับพนักงาน และผู้รับเหมาเมื่อออกจากการทำงาน</p> <p>* กรณีที่โครงการจะเลิกดำเนินกิจการ ให้โครงการส่งบันทึกข้อมูล สุขภาพของพนักงานและผู้รับเหมาให้กับผู้ว่าจ้างของพนักงาน และผู้รับเหมารายต่อไป หากไม่มีผู้ว่าจ้างรายต่อไป ให้โครงการ แจ้งให้พนักงานและผู้รับเหมาทราบสิทธิในการขอบันทึกข้อมูล สุขภาพของตนเองล่วงหน้าอย่างน้อย 3 เดือน ก่อนที่โครงการจะ เลิกดำเนินกิจการ</p>			

ลงนาม 

(นายสรนอย เลิศอักษร)

ผู้ช่วยกรรมการผู้จัดการใหญ่แยกกิจการมหาชน
บริษัท ปตท. จำกัด (มหาชน)

ธันวาคม 2566

รับรองจำนวนหน้า 100/124



ENVI WORK CO., LTD.

ลงนาม 

(นายปรีชาวิทย์ รอดรัตน์)

ผู้อำนวยการ บริษัท เอ็นไว เวิร์ค จำกัด

ตารางที่ 2 (ต่อ)

องค์ประกอบด้านสิ่งแวดล้อม	มาตรการป้องกันและแก้ไขผลกระทบต่อสิ่งแวดล้อม	สถานที่ดำเนินการ	ระยะเวลา	ผู้รับผิดชอบ
4.5 สุนทรียภาพ	<ul style="list-style-type: none"> - จัดให้มีพื้นที่สีเขียว 9.72 ไร่ ของพื้นที่โครงการ (คิดเป็นพื้นที่สีเขียวร้อยละ 5.40) (ดังรูปที่ 5) - ดูแล บำรุงรักษาต้นไม้ในบริเวณพื้นที่สีเขียวให้มีสภาพสมบูรณ์อย่างสม่ำเสมอ พร้อมทั้งกำหนดให้มีแผนการสำรวจการรอดตาย และจัดให้มีการปลูกทดแทนทันที 	<ul style="list-style-type: none"> - ภายในพื้นที่โครงการ - ภายในพื้นที่โครงการ 	<ul style="list-style-type: none"> - ตลอดช่วงดำเนินการ - ตลอดช่วงดำเนินการ 	<ul style="list-style-type: none"> - บริษัท ปตท. จำกัด (มหาชน) - บริษัท ปตท. จำกัด (มหาชน)

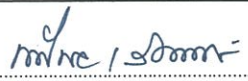
ลงนาม 

(นายสรนอย เลิศอักษร)

ผู้ช่วยกรรมการผู้จัดการใหญ่แยกกิจการธรรมชาติ
บริษัท ปตท. จำกัด (มหาชน)

ธันวาคม 2566

รับรองจำนวนหน้า 101/124



ENVI WORK CO., LTD.

ลงนาม 

(นายปรีชาวิทย์ รอดรัตน์)

ผู้อำนวยการ บริษัท เอ็นไว เวิร์ค จำกัด

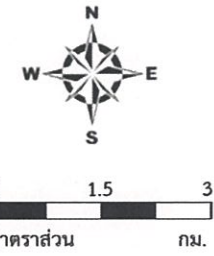
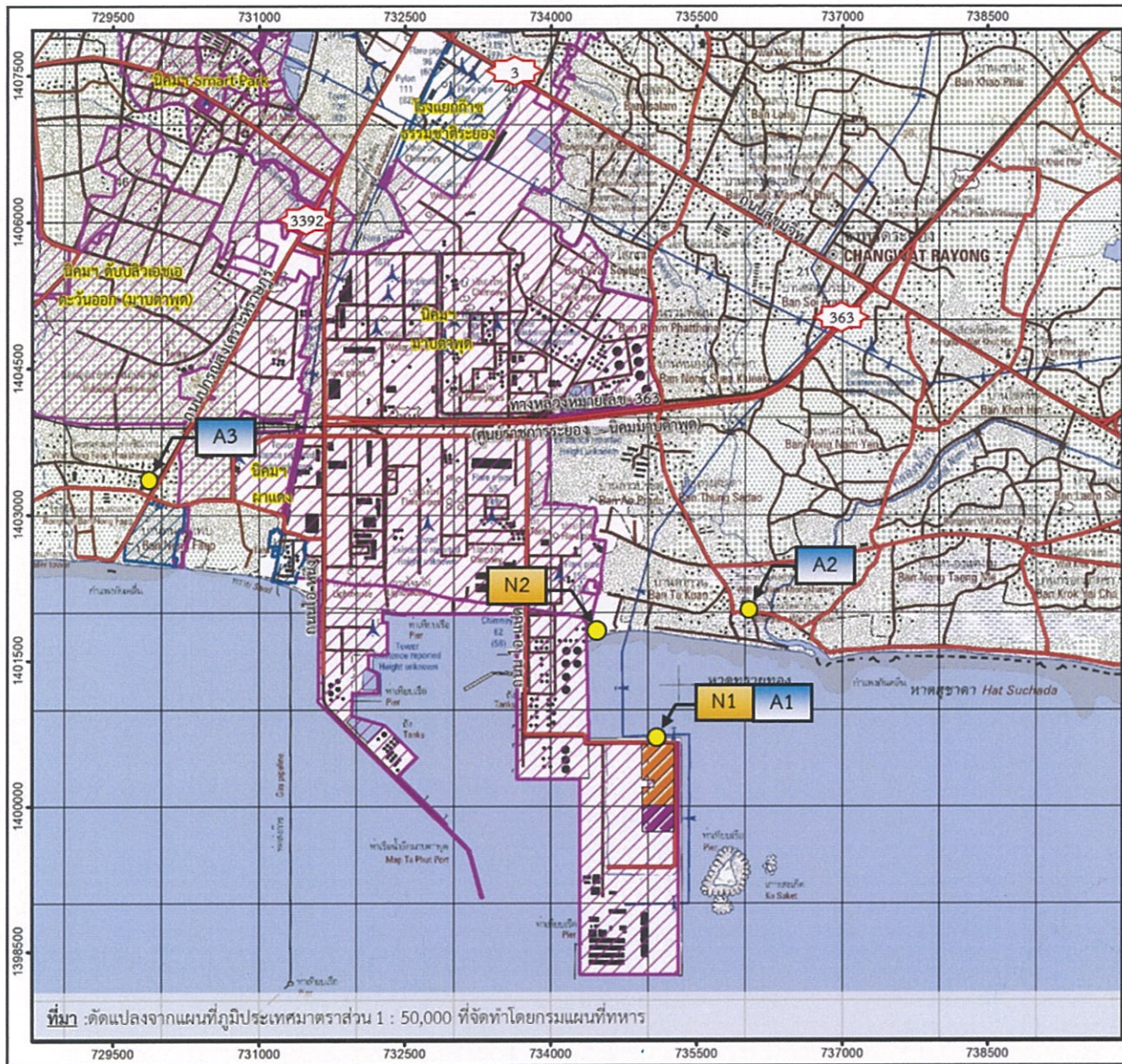

- สัญลักษณ์**
- ขอบเขตพื้นที่โครงการปัจจุบัน
 - ขอบเขตพื้นที่โครงการเพิ่มเติม
 - เขตนิคมอุตสาหกรรม
 - ทางรถไฟ
 - ถนน
 - คลอง
 - ตำแหน่งตรวจวัดคุณภาพอากาศ
- A1 : ริมรั้วโครงการด้านทิศเหนือ
A2 : โรงเรียนวัดตากวน
A3 : วัดหนองแพทับทิมธาราม
- ตำแหน่งตรวจวัดระดับเสียง
- N1 : ริมรั้วโครงการด้านทิศเหนือ
N2 : บริเวณชุมชนตากวน-อ่าวประจักษ์ (ท.ม.มาบตาพุด)

รูปที่ 6 ตำแหน่งตรวจวัดคุณภาพอากาศและระดับเสียงในบรรยากาศบริเวณพื้นที่ศึกษา (ช่วงก่อสร้าง)

ลงนาม 
 (นายสรนัย เลิศอักษร)
 ผู้ช่วยกรรมการผู้จัดการใหญ่แยกก๊าซธรรมชาติ
 บริษัท ปตท. จำกัด (มหาชน)

จำนวน 2566
 รับรองจำนวนหน้า 104/124



ลงนาม 
 (นายปรีชาวิทย์ รอดรัตน์)
 ผู้อำนวยการ บริษัท เอ็นไว เวิร์ค จำกัด

ตารางที่ 3 (ต่อ)

องค์ประกอบ ด้านสิ่งแวดล้อม	ดัชนีที่ใช้ติดตามตรวจสอบ	วิธีวิเคราะห์/ตรวจวัด	สถานที่ติดตามตรวจสอบ	ระยะเวลา/ความถี่	ผู้รับผิดชอบ
6. เศรษฐกิจสังคม	<ul style="list-style-type: none"> - สรุปข้อมูลสถิติข้อร้องเรียนจากการก่อสร้างโครงการพร้อมทั้งผลการดำเนินการแก้ไขปัญหา - บันทึกสรุปผลการดำเนินงานของคณะกรรมการติดตามตรวจสอบผลกระทบสิ่งแวดล้อม 	<ul style="list-style-type: none"> - บันทึกข้อมูล - บันทึกข้อมูล 	<ul style="list-style-type: none"> - พื้นที่ก่อสร้างโครงการ - พื้นที่ก่อสร้างโครงการ 	<ul style="list-style-type: none"> - ทุกเดือนและรายงานผลทุก 6 เดือน ตลอดระยะเวลาก่อสร้าง - ทุกเดือนและรายงานผลทุก 6 เดือน ตลอดระยะเวลาก่อสร้าง 	<ul style="list-style-type: none"> - บริษัท ปตท. จำกัด (มหาชน) - บริษัท ปตท. จำกัด (มหาชน)

ลงนาม

M. Sornir

(นายสรนัย เลิศอักษร)

ผู้ช่วยกรรมการผู้จัดการใหญ่แยกก๊าซธรรมชาติ

บริษัท ปตท. จำกัด (มหาชน)

ธันวาคม 2566

รับรองจำนวนหน้า 106/124



ENVI WORK CO., LTD.

ลงนาม

[Signature]

(นายปรีชาวิทย์ รอดรัตน์)

ผู้อำนวยการ บริษัท เอ็นไว เวิร์ค จำกัด

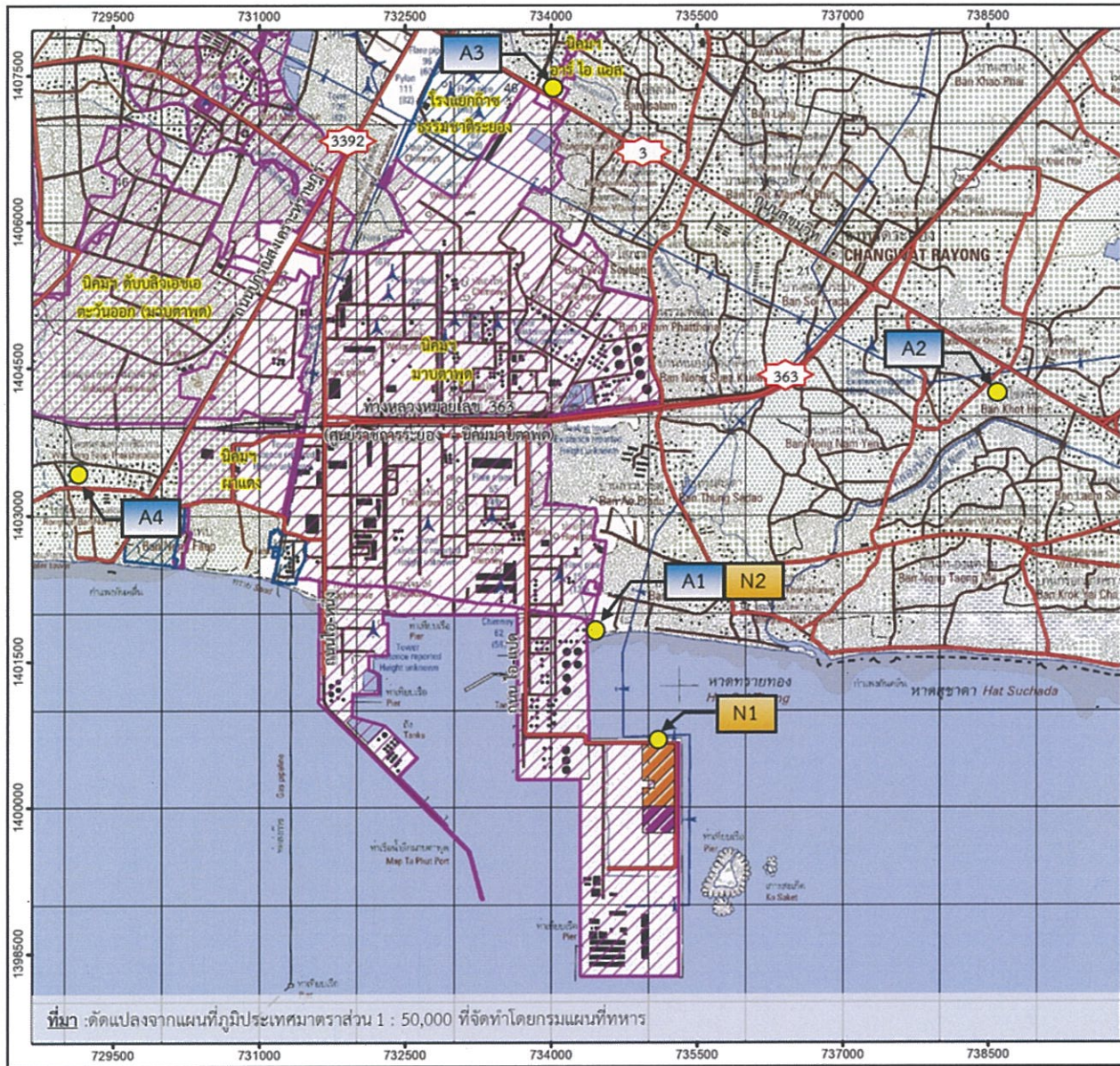

- สัญลักษณ์**
- ขอบเขตพื้นที่โครงการปัจจุบัน
 - ขอบเขตพื้นที่โครงการเพิ่มเติม
 - เขตนิคมอุตสาหกรรม
 - ทางรถไฟ
 - ถนน
 - คลอง
 - ตำแหน่งตรวจวัดคุณภาพอากาศ
- A1 : ชุมชนตากวน-อ่าวประดู่
A2 : ชุมชนหนองบัวแดง
A3 : ชุมชนบ้านพลง
A4 : ชุมชนหนองแพบ
- ตำแหน่งตรวจวัดระดับเสียง
- N1 : ริมรั้วโครงการด้านทิศเหนือ
N2 : บริเวณชุมชนตากวน-อ่าวประดู่

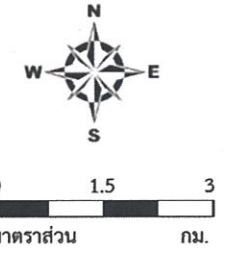

รูปที่ 7 ตำแหน่งตรวจวัดคุณภาพอากาศและระดับเสียงในบรรยากาศบริเวณพื้นที่ศึกษา (ช่วงดำเนินการ)

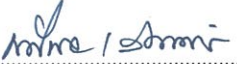
ลงนาม 
(นายสรนอย เลิศอักษร)
ผู้ช่วยกรรมการผู้จัดการใหญ่แยกก๊าซธรรมชาติ
บริษัท ปตท. จำกัด (มหาชน)

จำนวน 2566
รับรองจำนวนหน้า 108/124



ลงนาม 
(นายปรีชาวิทย์ รอดรัตน์)
ผู้อำนวยการ บริษัท เอ็นไว เวิร์ค จำกัด

ตารางที่ 4 (ต่อ)

องค์ประกอบด้านสิ่งแวดล้อม	ดัชนีที่ใช้ติดตามตรวจสอบ	วิธีวิเคราะห์/ตรวจวัด	สถานที่ติดตามตรวจสอบ	ระยะเวลา/ความถี่	ผู้รับผิดชอบ
1.1 คุณภาพอากาศในบรรยากาศ (ต่อ)	* ความเร็ว (Wind Speed) และทิศทางลม (Wind Direction) (กำหนดให้เลือกชุมชนตากวน-อ่าว ประจวบเป็นตัวแทน 1 สถานี)	- Wind Speed and Wind Direction Sensor, Datalogger/ Wind Rose Analysis หรือวิธีอื่นๆ ตามที่หน่วยงานราชการที่เกี่ยวข้องกำหนด			
1.2 คุณภาพอากาศจากแหล่งกำเนิดแบบ Stack Sampling	* ก๊าซออกไซด์ของไนโตรเจน (NO _x) * ก๊าซซัลเฟอร์ไดออกไซด์ (SO ₂) * ฝุ่นละอองรวม (TSP) * ก๊าซคาร์บอนมอนอกไซด์ (CO)	- Vacuum Flash/Colorimetric หรือวิธีอื่นๆ ตามที่หน่วยงานราชการที่เกี่ยวข้องกำหนด - Midget Impinger/Titrimetric หรือวิธีอื่นๆ ตามที่หน่วยงานราชการที่เกี่ยวข้องกำหนด - Isokinetic/Gravimetric หรือวิธีอื่นๆ ตามที่หน่วยงานราชการที่เกี่ยวข้องกำหนด - Gas Bag/Non-Dispersive infrared Detection หรือวิธีอื่นๆ ตามที่หน่วยงานราชการที่เกี่ยวข้องกำหนด	- จำนวน 2 สถานี ได้แก่ (ดังรูปที่ 8) * ปล่องระบายของหน่วยผลิต ความร้อนและกระบวนการผลิต (Common Stack) * ปล่องระบายของหน่วยแปรสภาพก๊าซฯ	- ปีละ 2 ครั้ง (ช่วงเวลาเดียวกับการตรวจวัดคุณภาพอากาศในบรรยากาศ)	- บริษัท ปตท. จำกัด (มหาชน)

ลงนาม

M. S. Sorn

(นายสรไนย เลิศอักษร)

ผู้ช่วยกรรมการผู้จัดการใหญ่แยกก๊าซธรรมชาติ

บริษัท ปตท. จำกัด (มหาชน)

ธันวาคม 2566

รับรองจำนวนหน้า 109/124



ลงนาม

P. Rattan

(นายปรีชาวิทย์ รอดรัตน์)

ผู้อำนวยการ บริษัท เอ็นวี เวิร์ค จำกัด

ENVI WORK CO., LTD.



สัญลักษณ์

- ขอบเขตพื้นที่ของโครงการ
- พื้นที่ส่วนการผลิต
- พื้นที่ระบบเสริมการผลิต และระบบสาธารณูปโภค
- พื้นที่ถนนและพื้นที่ว่าง
- พื้นที่สีเขียว (กว้างไม่น้อยกว่า 3 เมตร)
- เส้นทางเข้าออกและเส้นทาง การจราจรภายในโครงการ

พื้นที่ของ บริษัท ปตท. จำกัด (มหาชน)

พื้นที่ของ บริษัท มาบตาพุด แอร์โปรดักส์ จำกัด (มหาชน)

หอมและ Sterile Area ของหอม ของศูนย์ปฏิบัติการและบำรุงรักษา สถานีชายฝั่งและสถานีต้นทาง ท่อส่งก๊าซธรรมชาติเส้นที่ 4 ของ บริษัท ปตท. จำกัด (มหาชน)

พื้นที่ของ บริษัท พีทีที แอลเอ็นจี จำกัด

ตำแหน่งตรวจวัดแสงสว่างในสถานประกอบการ

บริเวณพื้นที่สำนักงาน

ตำแหน่งตรวจวัดคุณภาพน้ำทิ้ง

บริเวณบ่อพักน้ำทิ้ง

ตำแหน่งตรวจวัดคุณภาพอากาศในสถานประกอบการ

ตำแหน่งตรวจวัดไฮโดรเจนซัลไฟด์ (H₂S)

บริเวณพื้นที่ส่วนการผลิต

ตำแหน่งตรวจวัดปรอท (Hg)

บริเวณพื้นที่ส่วนการผลิต

ตำแหน่งตรวจวัดเอมีน (Amine)

บริเวณพื้นที่ส่วนการผลิต

ตำแหน่งตรวจวัดระดับเสียงในสถานประกอบการ

เครื่องยนต์กังหันก๊าซ (Gas Turbine)

เครื่องเพิ่มความดันก๊าซ (Compressor)

ตำแหน่งตรวจวัดคุณภาพอากาศจากแหล่งกำเนิด

ปล่องระบายของหน่วยผลิตความร้อนและกระบวนการผลิต (Common Stack)

ปล่องระบายของหน่วยแปรสภาพก๊าซฯ

ที่มา : บริษัท ปตท. จำกัด (มหาชน), 2566



รูปที่ 8 ตำแหน่งตรวจวัดคุณภาพสิ่งแวดล้อมในสถานประกอบการ

ลงนาม
 (นายสรนัย เลิศอักษร)
 ผู้ช่วยกรรมการผู้จัดการใหญ่แยกก๊าซธรรมชาติ
 บริษัท ปตท. จำกัด (มหาชน)

ชั้นวาคม 2566
 รับรองจำนวนหน้า 110/124



ลงนาม
 (นายปรีชาวิทย์ รอดรัตน์)
 ผู้อำนวยการ บริษัท เอ็นไว เวิร์ค จำกัด

ตารางที่ 4 (ต่อ)

องค์ประกอบด้าน สิ่งแวดล้อม	ดัชนีที่ใช้ติดตามตรวจสอบ	วิธีวิเคราะห์/ตรวจวัด	สถานที่ติดตามตรวจสอบ	ระยะเวลา/ความถี่	ผู้รับผิดชอบ
4. คุณภาพน้ำทะเล	<ul style="list-style-type: none"> * ความเป็นกรด-ด่าง * ออกซิเจนละลาย * น้ำมันและไขมัน * พรอท 	<ul style="list-style-type: none"> - ใช้เครื่องวัดความเป็นกรด-ด่าง (pH Meter) หรือวิธีตรวจสอบค่าความเป็นกรดและด่างของน้ำทะเลด้วย Spectrophotometric Determination หรือวิธีอื่นๆ ตามที่กฎหมายกำหนด - ใช้วิธี Azide Modification Method หรือวิธี Membrane Electrode Method หรือวิธี Winkler Method หรือวิธีอื่นๆ ตามที่กฎหมายกำหนด - สังเกตบริเวณผิวน้ำ หรือวิธีอื่นๆ ตามที่กฎหมายกำหนด - ใช้วิธี Pre-concentration ตามด้วยวิธี Cold-Vapor/Hydride Generation-Atomic Absorption Spectrometric Method หรือวิธี Cold-Vapor/Hydride Generation-Atomic Fluorescence Spectrometric Method หรือวิธี Inductively Coupled Plasma หรือวิธีอื่นๆ ตามที่กฎหมายกำหนด 	<ul style="list-style-type: none"> - จำนวน 2 สถานี (ดังรูปที่ 9) ได้แก่ <ul style="list-style-type: none"> * แหล่งน้ำทะเลห่างจากจุดระบายน้ำทิ้งของโครงการไปทางทิศตะวันออกเฉียงเหนือ 500 เมตร * แหล่งน้ำทะเลห่างจากจุดระบายน้ำทิ้งของโครงการไปทางทิศตะวันตกเฉียงใต้ 500 เมตร 	- ปีละ 2 ครั้ง	- บริษัท ปตท. จำกัด (มหาชน)

ลงนาม

Mine Comin

(นายสรโนย เลิศอักษร)

ผู้ช่วยกรรมการผู้จัดการใหญ่แยกก๊าซธรรมชาติ
บริษัท ปตท. จำกัด (มหาชน)

ธันวาคม 2566

รับรองจำนวนหน้า 114/124



ENVI WORK CO., LTD.

ลงนาม

[Signature]

(นายปรีชาวิทย์ รอดรัตน์)

ผู้อำนวยการ บริษัท เอ็นไว เวิร์ค จำกัด

ตารางที่ 4 (ต่อ)

องค์ประกอบด้านสิ่งแวดล้อม	ดัชนีที่ใช้ติดตามตรวจสอบ	วิธีวิเคราะห์/ตรวจวัด	สถานที่ติดตามตรวจสอบ	ระยะเวลา/ความถี่	ผู้รับผิดชอบ
4. คุณภาพน้ำทะเล (ต่อ)	* แบคทีเรียกลุ่มฟีคอลโคลิฟอร์ม * แบคทีเรียกลุ่มโคลิฟอร์มทั้งหมด	- ใช้วิธี Membrane Filter Technique หรือวิธีอื่นๆ ตามที่กฎหมายกำหนด - ใช้วิธี Multiple Tube Fermentation Technique หรือวิธีอื่นๆ ตามที่กฎหมายกำหนด			
5. ทรัพยากรชีวภาพ	* แพลงก์ตอนพืช * แพลงก์ตอนสัตว์ * สัตว์น้ำหน้าดิน * บันทึกสภาพแวดล้อมโดยรอบจุดตรวจวัด พร้อมทั้งระบุพิกัดและระบุระดับความลึกของน้ำบริเวณจุดเก็บตัวอย่าง	- Phytoplankton Counting Techniques หรือวิธีอื่นๆ ตามที่กฎหมายกำหนด - Phytoplankton Counting Techniques หรือวิธีอื่นๆ ตามที่กฎหมายกำหนด - Sample Processing and Analysis หรือวิธีอื่นๆ ตามที่กฎหมายกำหนด - บันทึกข้อมูล	- จำนวน 2 สถานี (อ้างถึงรูปที่ 9) ได้แก่ * แหล่งน้ำทะเลห่างจากจุดระบายน้ำทิ้งของโครงการไปทางทิศตะวันออกเฉียงเหนือ 500 เมตร * แหล่งน้ำทะเลห่างจากจุดระบายน้ำทิ้งของโครงการไปทางทิศตะวันตกเฉียงใต้ 500 เมตร	- ปีละ 2 ครั้ง	- บริษัท ปตท. จำกัด (มหาชน)

ลงนาม Home Sami

(นายสรนอย เลิศอักษร)

ผู้ช่วยกรรมการผู้จัดการใหญ่แยกก๊าซธรรมชาติ

บริษัท ปตท. จำกัด (มหาชน)

ธันวาคม 2566

รับรองจำนวนหน้า 116/124



ENVI WORK CO., LTD.

ลงนาม [Signature]

(นายปรีชาวิทย์ รอดรัตน์)

ผู้อำนวยการ บริษัท เอ็นไว เวิร์ค จำกัด

ตารางที่ 4 (ต่อ)

องค์ประกอบด้าน สิ่งแวดล้อม	ดัชนีที่ใช้ติดตามตรวจสอบ	วิธีวิเคราะห์/ตรวจวัด	สถานที่ติดตามตรวจสอบ	ระยะเวลา/ความถี่	ผู้รับผิดชอบ
6. คมนาคม	- บันทึกสถิติอุบัติเหตุที่เกิดขึ้นจากการขนส่งของโครงการ พร้อมบันทึกสาเหตุ สถานที่ ช่วงเวลา เพื่อหาแนวทางในการแก้ไขปัญหา	- บันทึกข้อมูล	- พื้นที่โครงการและเส้นทาง การขนส่งของโครงการ	- ทุกวันตลอดช่วง ดำเนินการ และ รวบรวมข้อมูลทุก 6 เดือน	- บริษัท ปตท. จำกัด (มหาชน)
7. ของเสีย	- บันทึกชนิด ปริมาณของกากของเสีย การจัดเก็บ วิธีการกำจัดกากของเสีย ทุกประเภท - จัดทำรายงานสรุปปริมาณของเสีย แต่ละชนิด และสัดส่วนปริมาณ ของเสียที่นำกลับไปใช้ใหม่ (Recycle) ต่อปริมาณกากของเสียทั้งหมด และ แนบสำเนาใบอนุญาตนำกากของเสีย ไปกำจัดประกอบไว้ในรายงานด้วย	- บันทึกข้อมูล - บันทึกข้อมูล/รายงานผล	- พื้นที่โครงการ * พื้นที่โครงการ	- จัดทำรายงานสรุปทุก 6 เดือน - สรุปเดือนละ 1 ครั้ง และรายงานผลทุก 6 เดือน	- บริษัท ปตท. จำกัด (มหาชน) - บริษัท ปตท. จำกัด (มหาชน)
8. ตะกอน (Sludge)	- ปริมาณปรอท (Hg) ในตะกอน จาก เครื่องระเหยน้ำทิ้ง (ZLD)	- Waste Extraction Test - Digestion Extraction Procedure หรือวิธีอื่นๆ ตามที่หน่วยงาน ราชการที่เกี่ยวข้องกำหนด	- พื้นที่โครงการ	- ปีละ 1 ครั้ง	- บริษัท ปตท. จำกัด (มหาชน)

ลงนาม 

(นายสรนอย เลิศอักษร)

ผู้ช่วยกรรมการผู้จัดการใหญ่
บริษัท ปตท. จำกัด (มหาชน)

ธันวาคม 2566

รับรองจำนวนหน้า 117/124



ENVI WORK CO., LTD.

ลงนาม 

(นายปรีชาวิทย์ รอดรัตน์)

ผู้อำนวยการ บริษัท เอ็นวี เวิร์ค จำกัด

ตารางที่ 4 (ต่อ)

องค์ประกอบด้านสิ่งแวดล้อม	ดัชนีที่ใช้ติดตามตรวจสอบ	วิธีวิเคราะห์/ตรวจวัด	สถานที่ติดตามตรวจสอบ	ระยะเวลา/ความถี่	ผู้รับผิดชอบ
9. อาชีวอนามัยและความปลอดภัย (ต่อ)	- ตรวจวัดระดับเสียงและคำนวณระดับเสียงที่พนักงานได้รับเฉลี่ยตลอดเวลาการทำงาน (Time Weighted Average; TWA)	- Noise Dosimeter และให้เป็นไปตามหลักการ SEG (Similar Exposure Group) หรือวิธีอื่นๆ ตามที่หน่วยงานราชการที่เกี่ยวข้องกำหนด	- พนักงานทุกคนที่ปฏิบัติงานในพื้นที่ที่มีเสียงดังตามหลัก Similar Exposure Group	- ปีละ 2 ครั้ง	- บริษัท ปตท. จำกัด (มหาชน)
	- จัดทำ Noise Contour Map	- เครื่องวัดระดับเสียงตามมาตรฐาน IEC 651 หรือ IEC 804 หรือวิธีอื่นๆ ตามที่หน่วยงานราชการที่เกี่ยวข้องกำหนด	- พื้นที่โครงการ	- ทุกๆ 3 ปี หรือกรณีที่มีการเปลี่ยนแปลงการผลิต ซึ่งอาจส่งผลกระทบต่อระดับเสียงในพื้นที่โครงการมีการเปลี่ยนแปลง	- บริษัท ปตท. จำกัด (มหาชน)
	- ตรวจวัดแสงสว่าง	- Lux Meter หรือวิธีอื่นๆ ตามที่หน่วยงานราชการที่เกี่ยวข้องกำหนด	- บริเวณพื้นที่สำนักงาน (อ้างอิงรูปที่ 8)	- ตรวจวัดปีละ 2 ครั้ง	- บริษัท ปตท. จำกัด (มหาชน)
- ตรวจวัดความร้อน	- Wet Bulb Globe Temperature Meter หรือวิธีอื่นๆ ตามที่หน่วยงานราชการที่เกี่ยวข้องกำหนด	- บริเวณส่วนการผลิตและระบบสาธารณูปโภค	- ตรวจวัดปีละ 1 ครั้ง (โดยกำหนดให้ตรวจวัดในช่วงเดือนที่มีอากาศร้อนที่สุด (เมษายน-พฤษภาคม) ของการทำงานในปีนั้น)	- บริษัท ปตท. จำกัด (มหาชน)	

ลงนาม

Mr. Sornchai

(นายสรไนย เลิศอักษร)

ผู้ช่วยกรรมการผู้จัดการใหญ่แยกก๊าซธรรมชาติ

บริษัท ปตท. จำกัด (มหาชน)

ธันวาคม 2566

รับรองจำนวนหน้า 119/124



ENVI WORK CO., LTD.

ลงนาม

Mr. Parichai

(นายปรีชาวิทย์ รอดรัตน์)

ผู้อำนวยการ บริษัท เอ็นไว เวิร์ค จำกัด

ตารางที่ 4 (ต่อ)

องค์ประกอบด้าน สิ่งแวดล้อม	ดัชนีที่ใช้ติดตามตรวจสอบ	วิธีวิเคราะห์/ตรวจวัด	สถานที่ติดตามตรวจสอบ	ระยะเวลา/ความถี่	ผู้รับผิดชอบ
9. อาชีวอนามัยและ ความปลอดภัย (ต่อ)	- ตรวจสอบสุขภาพพนักงานทั่วไป * ตรวจสอบสุขภาพทั่วไป * ตรวจสอบเลือดเบื้องต้น ได้แก่ ระดับ ไขมันในเลือด ระดับกรดยูริกในเลือด ระดับน้ำตาลในเลือด) * เอ็กซเรย์ทรวงอก * สมรรถภาพการได้ยิน * สมรรถภาพการทำงานของตับ * สมรรถภาพการทำงานของไต * ความดันโลหิต	- ตรวจวัดโดยวิธีทางการแพทย์ทาง อาชีวเวชศาสตร์	- พนักงานใหม่ พนักงานประจำ	- ตรวจสอบก่อนเข้าทำงาน และประจำปีละ 1 ครั้ง	- บริษัท ปตท. จำกัด (มหาชน)
	- ตรวจสอบสุขภาพตามปัจจัยเสี่ยง * ตรวจสอบสมรรถภาพการมองเห็น * ตรวจสอบสมรรถภาพการทำงานของ ปอด * ตรวจสอบสมรรถภาพการได้ยิน * ตรวจสอบปริมาณปรอทในเลือด	- ตรวจวัดโดยวิธีทางการแพทย์ทาง อาชีวเวชศาสตร์	- พนักงานกลุ่มเสี่ยงที่เกี่ยวข้องตาม ลักษณะงานนั้นๆ ได้แก่ 1) พนักงานที่หน้าแผงควบคุม 2) พนักงานแผนกซ่อมบำรุง 3) พนักงานส่วนปฏิบัติการผลิต 4) พนักงานในสังกัดฝ่ายวิศวกรรม ซ่อมบำรุงและพนักงานที่ทำงาน เกี่ยวข้องกับสารเคมี	- ปีละ 1 ครั้ง	- บริษัท ปตท. จำกัด (มหาชน)

ลงนาม

Mike Sornin

(นายสรไนย เลิศอักษร)

ผู้ช่วยกรรมการผู้จัดการใหญ่แยกก๊าซธรรมชาติ

บริษัท ปตท. จำกัด (มหาชน)

ธันวาคม 2566

รับรองจำนวนหน้า 120/124



ENVI WORK CO., LTD.

ลงนาม

[Signature]

(นายปรีชาวิทย์ รอดรัตน์)

ผู้อำนวยการ บริษัท เอ็นไว เวิร์ค จำกัด

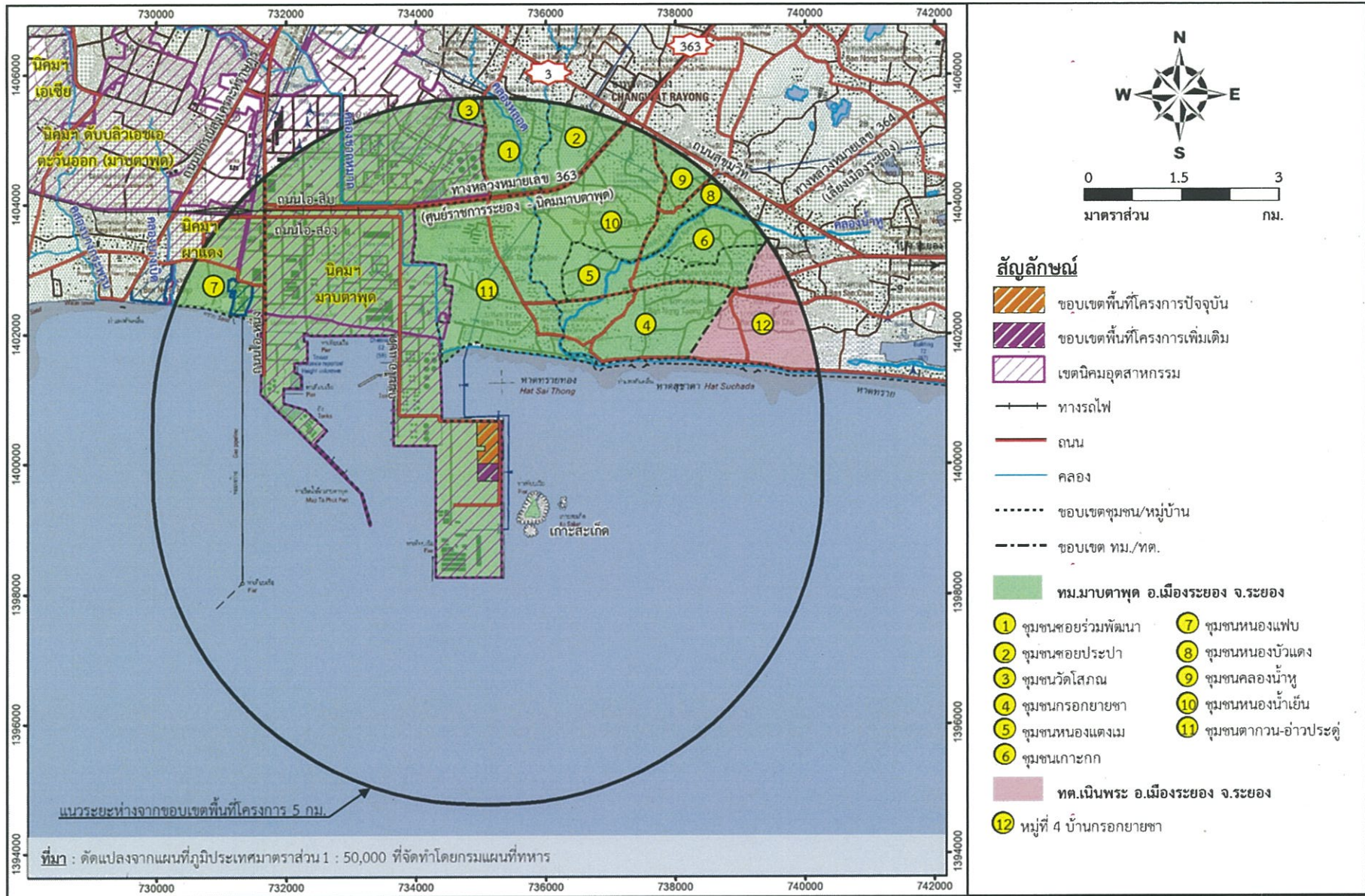

รูปที่ 10 ขอบเขตพื้นที่ศึกษารอบที่ตั้งโครงการและตำแหน่งชุมชนที่เกี่ยวข้องกับพื้นที่ศึกษา

ลงนาม
(นายสรไนย เลิศอักษร)
ผู้ช่วยกรรมการผู้จัดการใหญ่แยกก๊าซธรรมชาติ
บริษัท ปตท. จำกัด (มหาชน)

จำนวน 2566
รับรองจำนวนหน้า 122/124

ENVI WORK CO., LTD.

ลงนาม
(นายปรีชาวิทย์ รอดรัตน์)
ผู้อำนวยการ บริษัท เอ็นไว เวิร์ค จำกัด

ตารางที่ 4 (ต่อ)

องค์ประกอบด้าน สิ่งแวดล้อม	ดัชนีที่ใช้ติดตามตรวจสอบ	วิธีวิเคราะห์/ตรวจวัด	สถานที่ติดตามตรวจสอบ	ระยะเวลา/ความถี่	ผู้รับผิดชอบ
10. สังคม-เศรษฐกิจ (ต่อ)	<p>- สรุปผลการดำเนินงานตามแผนงาน ชุมชนสัมพันธ์ ความรับผิดชอบต่อ สังคมและสิ่งแวดล้อม และประเมิน ผลการดำเนินงาน โดยพิจารณาในแง่ ผลสัมฤทธิ์ที่เกิดขึ้นและประโยชน์ จากการดำเนินงาน ทั้งในแง่ของ ผลผลิต (Output) และผลลัพธ์ (Outcome) ที่กลุ่มเป้าหมายและ ชุมชนที่อาจได้รับ รวมทั้งให้ประเมิน ประสิทธิภาพ/ความเหมาะสมของ แผนงานฯ/กิจกรรม และเสนอแนว ทางการปรับปรุงแผนงานฯ กิจกรรม ในอนาคต</p>	<p>- บันทึกข้อมูล</p>	<p>ผลกระทบในพื้นที่ศึกษาออกเป็น 3 กลุ่ม ได้แก่ กลุ่มระยะประชิดติด โครงการ กลุ่มระยะใกล้โครงการ (พื้นที่ที่อยู่ใกล้โครงการในรัศมี 0-3 กิโลเมตร) และกลุ่มระยะไกล โครงการ (พื้นที่ที่อยู่ไกลโครงการ ในรัศมี 3-5 กิโลเมตร)</p> <p>- พื้นที่โครงการ</p>	<p>- อย่างน้อยปีละ 1 ครั้ง</p>	<p>- บริษัท ปตท. จำกัด (มหาชน)</p>

ลงนาม



(นายสรนอย เลิศอักษร)

ผู้ช่วยกรรมการผู้จัดการใหญ่แยกก๊าซธรรมชาติ

บริษัท ปตท. จำกัด (มหาชน)

ธันวาคม 2566

รับรองจำนวนหน้า 123/124



ENVI WORK CO., LTD.

ลงนาม



(นายปรีชาวิทย์ รอดรัตน์)

ผู้อำนวยการ บริษัท เอ็นวี เวิร์ค จำกัด

ตารางที่ 4 (ต่อ)

องค์ประกอบด้าน สิ่งแวดล้อม	ดัชนีที่ใช้ติดตามตรวจสอบ	วิธีวิเคราะห์/ตรวจวัด	สถานที่ติดตามตรวจสอบ	ระยะเวลา/ความถี่	ผู้รับผิดชอบ
	- รวบรวมสรุปข้อมูลการร้องเรียนจาก การดำเนินงานของโครงการ พร้อม ผลการดำเนินการแก้ไขปัญหาไว้ ทุกครั้ง	- บันทึกข้อมูล	- พื้นที่โครงการ	- อย่างน้อยปีละ 1 ครั้ง	- บริษัท ปตท. จำกัด (มหาชน)

ลงนาม

Mr. Somchai

(นายสรไนย เลิศอักษร)

ผู้ช่วยกรรมการผู้จัดการใหญ่แยกก๊าซธรรมชาติ

บริษัท ปตท. จำกัด (มหาชน)

ธันวาคม 2566

รับรองจำนวนหน้า 124/124



ENVI WORK CO., LTD.

ลงนาม

Prachai Rodrat

(นายปรีชาวิทย์ รอดรัตน์)

ผู้อำนวยการ บริษัท เอ็นวี เวิร์ค จำกัด