

ที่ ทส ๑๐๑๐.๕/ ๑๗ ๖ ๕ ๓



สำนักงานนโยบายและแผน
ทรัพยากรธรรมชาติและสิ่งแวดล้อม
๑๑๘/๑ อาคารทิปโก้ ๒ ถนนพระรามที่ ๖
แขวงพญาไท เขตพญาไท กรุงเทพฯ ๑๐๕๐๐

๕ พฤศจิกายน ๒๕๖๔

เรื่อง แจ้งผลการพิจารณารายงานการประเมินผลกระทบสิ่งแวดล้อมโครงการ เสนา คิทท์ เวสต์เกต-บางบัวทอง 2
ของบริษัท เคเอชเอชพี ดีเวลลอปเม้นท์ จำกัด

เรียน กรรมการผู้จัดการบริษัท เคเอชเอชพี ดีเวลลอปเม้นท์ จำกัด

- สิ่งที่ส่งมาด้วย ๑. สำเนาหนังสือบริษัท มิตรสิ่งแวดล้อมไทย จำกัด ที่ MET 292/KBC/64
ลงวันที่ ๒๐ กรกฎาคม ๒๕๖๔
๒. สำเนาหนังสือจังหวัดนนทบุรี ที่ นบ ๐๐๑๔.๒/๑๗๑๓๖ ลงวันที่ ๑ พฤศจิกายน ๒๕๖๔
๓. มาตรการป้องกันและแก้ไขผลกระทบสิ่งแวดล้อม และมาตรการติดตามตรวจสอบผลกระทบ
สิ่งแวดล้อมที่โครงการ เสนา คิทท์ เวสต์เกต-บางบัวทอง 2 ของบริษัท เคเอชเอชพี ดีเวลลอปเม้นท์
จำกัด ตั้งอยู่ที่ ซอยโรงสวด ถนนบางกรวย-ไทรน้อย ตำบลบางบัวทอง อำเภอบางบัวทอง
จังหวัดนนทบุรี ต้องยึดถือปฏิบัติอย่างเคร่งครัด

ตามที่ บริษัท เคเอชเอชพี ดีเวลลอปเม้นท์ จำกัด ได้มอบหมายและมอบอำนาจให้บริษัท
มิตรสิ่งแวดล้อมไทย จำกัด จัดทำและเสนอรายงานการประเมินผลกระทบสิ่งแวดล้อมโครงการ เสนา คิทท์
เวสต์เกต-บางบัวทอง 2 ของบริษัท เคเอชเอชพี ดีเวลลอปเม้นท์ จำกัด ตั้งอยู่ที่ ซอยโรงสวด ถนนบางกรวย-ไทรน้อย
ตำบลบางบัวทอง อำเภอบางบัวทอง จังหวัดนนทบุรี เป็นโครงการประเภทอาคารอยู่อาศัยรวม (อาคารชุด) มีจำนวน
ห้องชุดพักอาศัย ๔๗๔ ห้อง ให้สำนักงานนโยบายและแผนทรัพยากรธรรมชาติและสิ่งแวดล้อมดำเนินการตาม
ขั้นตอนการพิจารณารายงาน รายละเอียดตามสิ่งที่ส่งมาด้วย ๑

สำนักงานนโยบายและแผนทรัพยากรธรรมชาติและสิ่งแวดล้อม ได้ดำเนินการตามขั้นตอน
การพิจารณารายงาน และจังหวัดนนทบุรี ได้แจ้งมติคณะกรรมการผู้ชำนาญการพิจารณารายงานการประเมิน
ผลกระทบสิ่งแวดล้อมด้านอาคาร การจัดสรรที่ดิน และบริการชุมชน จังหวัดนนทบุรี ในการประชุมครั้งที่ ๒/๒๕๖๔
เมื่อวันที่ ๒๒ กันยายน ๒๕๖๔ คณะกรรมการผู้ชำนาญการฯ มีมติให้ความเห็นชอบรายงานการประเมินผลกระทบ
สิ่งแวดล้อมโครงการ เสนา คิทท์ เวสต์เกต-บางบัวทอง 2 ของบริษัท เคเอชเอชพี ดีเวลลอปเม้นท์ จำกัด รายละเอียด
ตามสิ่งที่ส่งมาด้วย ๒ โดยให้ปฏิบัติตามมาตรการป้องกันและแก้ไขผลกระทบสิ่งแวดล้อม และมาตรการติดตาม
ตรวจสอบผลกระทบสิ่งแวดล้อมอย่างเคร่งครัด รายละเอียดตามสิ่งที่ส่งมาด้วย ๓ และให้ประสานบริษัทที่ปรึกษา
เพื่อจัดทำรายงานฯ ที่ได้รวบรวมรายละเอียดข้อมูลทั้งหมดเรียงตามลำดับการพิจารณาจำนวน ๑ ฉบับ และรายงาน
ฉบับสมบูรณ์ที่ได้แก้ไขเพิ่มเติมตามที่คณะกรรมการผู้ชำนาญการกำหนดแล้ว จำนวน ๑ ฉบับ พร้อมทั้งจัดทำแผน

บันทึกข้อมูล...

บันทึกข้อมูลในรูปแบบ Portable Document Format (PDF File) จำนวน ๑ แผ่น และ ๘ แผ่น ตามลำดับ
เสนอต่อสำนักงานนโยบายฯ ภายในเวลา ๔๕ วัน เพื่อใช้เป็นเอกสารอ้างอิงและส่งให้หน่วยงานที่เกี่ยวข้องต่อไป
และหากได้รับอนุญาตจากหน่วยงานอนุญาตแล้ว ขอความร่วมมือส่งสำเนาใบอนุญาตพร้อมเงื่อนไขให้สำนักงาน
นโยบายฯ ทราบด้วย ทั้งนี้ สำนักงานนโยบายฯ ได้มีหนังสือแจ้งบริษัท มิตรสิ่งแวดล้อมไทย จำกัด เพื่อดำเนินการ
ในส่วนที่เกี่ยวข้องต่อไปด้วยแล้ว

จึงเรียนมาเพื่อโปรดพิจารณา

ขอแสดงความนับถือ



(นายประเสริฐ ศิริภาพร)

รองเลขาธิการฯ รักษาการแทน

เลขาธิการสำนักงานนโยบายและแผนทรัพยากรธรรมชาติและสิ่งแวดล้อม

กองวิเคราะห์ผลกระทบสิ่งแวดล้อม

โทรศัพท์ ๐ ๒๒๖๕ ๖๖๒๔

โทรสาร ๐ ๒๒๖๕ ๖๖๑๖

ไปรษณีย์อิเล็กทรอนิกส์ sarabun@onep.go.th

ที่ ทส ๑๐๑๐.๑/๑๗๖๔๓

ถึง บริษัท มิตรสิ่งแวดล้อมไทย จำกัด



สำนักงานนโยบายและแผนทรัพยากรธรรมชาติและสิ่งแวดล้อม ขอส่งสำเนาหนังสือ
ที่ ทส ๑๐๑๐.๕/๑๗๖๔๓ ลงวันที่ ๕ พฤศจิกายน ๒๕๖๔ เรื่อง แจ้งผลการพิจารณารายงานการประเมินผล
กระทบสิ่งแวดล้อมโครงการ เสนา คิท์ เวสต์เกต - บางบัวทอง ๒ ของบริษัท เคเอสเอสพี ดีเวลลอปเม้นท์
จำกัด ตั้งอยู่ที่ ซอยโรงสวด ถนนบางกรวย - ไทรน้อย ตำบลบางบัวทอง อำเภอบางบัวทอง จังหวัดนนทบุรี
มาเพื่อโปรดดำเนินการต่อไป

สำนักงานนโยบายและแผน
ทรัพยากรธรรมชาติและสิ่งแวดล้อม
พฤศจิกายน ๒๕๖๔



กองวิเคราะห์ผลกระทบสิ่งแวดล้อม

โทร. ๐๒ ๒๖๕ ๖๖๑๕

โทรสาร ๐๒ ๒๖๕ ๖๖๑๖

ไปรษณีย์อิเล็กทรอนิกส์ sarabun@onep.go.th



สำนักงานนโยบายและแผนทรัพยากรธรรมชาติและสิ่งแวดล้อม
กรมส่งเสริมการเกษตร
เลขที่ (๑๘๗) ๒๐ ก.ศ. ๒๕๖๔
เวลา ๑๑.๓๐

ที่ MET 292/KBC/64

20 กรกฎาคม 2564

เรื่อง ขอส่งรายงานการประเมินผลกระทบสิ่งแวดล้อม โครงการ เสนา คีทท์ เวสต์เกต-บางบัวทอง 2 ของ บริษัท เคเอชเอชพี ดีเวลลอปเม้นท์ จำกัด

เรียน เลขาธิการสำนักงานนโยบายและแผนทรัพยากรธรรมชาติและสิ่งแวดล้อม

- สิ่งที่ส่งมาด้วย
1. รายงานการประเมินผลกระทบสิ่งแวดล้อม จำนวน 15 ชุด
 2. หนังสือมอบอำนาจของ บริษัท เคเอชเอชพี ดีเวลลอปเม้นท์ จำกัด

บริษัท เคเอชเอชพี ดีเวลลอปเม้นท์ จำกัด ผู้ยื่นขออนุญาตดำเนินการ “โครงการ เสนา คีทท์ เวสต์เกต-บางบัวทอง 2” ตั้งอยู่ที่ซอยโรงสวด ถนนบางกรวย-ไทรน้อย ตำบลบางบัวทอง อำเภอบางบัวทอง จังหวัดนนทบุรี บนเนื้อที่ 7-1-46.1 ไร่ บนโฉนดที่ดินเลขที่ จำนวน 6 แปลง ได้แก่ โฉนดที่ดินเลขที่ 203749 (เลขที่ดิน 301) โฉนดที่ดินเลขที่ 12739 (เลขที่ดิน 357) โฉนดที่ดินเลขที่ 203742 (เลขที่ดิน 571) โฉนดที่ดินเลขที่ 203743 (เลขที่ดิน 572) โฉนดที่ดินเลขที่ 203972 (เลขที่ดิน 574) และโฉนดที่ดินเลขที่ 203973 (เลขที่ดิน 575) โดยจะก่อสร้างเป็นอาคารอยู่อาศัยรวม ประกอบด้วย (อาคารชุด) สูง 5 ชั้น จำนวน 6 อาคาร และอาคารพักมุลฝอยรวม สูง 1 ชั้น จำนวน 1 อาคาร มีห้องชุดพักอาศัย จำนวน 474 ห้อง และที่จอดรถ จำนวน 234 คัน ทั้งนี้ ได้มอบหมายให้ บริษัท มิตรสิ่งแวดล้อมไทย จำกัด เป็นผู้จัดทำรายงานการประเมินผลกระทบสิ่งแวดล้อม ซึ่งได้ดำเนินการจัดเตรียมรายงานผลการศึกษาเป็นที่เรียบร้อยแล้ว

ทั้งนี้ ตามประกาศกระทรวงทรัพยากรธรรมชาติและสิ่งแวดล้อม เรื่อง กำหนดโครงการ กิจการ หรือ การดำเนินการ ซึ่งต้องจัดทำรายงานการประเมินผลกระทบสิ่งแวดล้อม และหลักเกณฑ์ วิธีการ ละเอียดเงื่อนไขการจัดทำรายงานการประเมินผลกระทบสิ่งแวดล้อม พ.ศ. 2562 ออกตามความในพระราชบัญญัติส่งเสริมและรักษาคุณภาพสิ่งแวดล้อมแห่งชาติ พ.ศ. 2535 ที่ที่กำหนดให้โครงการอาคารอยู่อาศัยรวมตามกฎหมายว่าด้วยการควบคุมอาคาร ที่มีจำนวนห้องชุดหรือห้องพักตั้งแต่ 80 ห้อง ขึ้นไป หรือมีพื้นที่ใช้สอยตั้งแต่ 4,000 ตารางเมตร ขึ้นไป ขึ้นไป ต้องจัดทำรายงานการประเมินผลกระทบสิ่งแวดล้อม เพื่อนำเสนอต่อสำนักงานนโยบายและแผนทรัพยากรธรรมชาติและสิ่งแวดล้อม พิจารณาให้ความเห็นชอบก่อนการขออนุญาตก่อสร้าง ซึ่งโครงการ เสนา คีทท์ เวสต์เกต-บางบัวทอง 2 เข้าข่ายตามประกาศกระทรวงฯ ฉบับดังกล่าว

ในการนี้ บริษัท เคเอชเอชพี ดีเวลลอปเม้นท์ จำกัด ได้มอบหมายให้ บริษัท มิตรสิ่งแวดล้อมไทย จำกัด เป็นผู้ดำเนินการศึกษา และจัดทำรายงานการประเมินผลกระทบสิ่งแวดล้อมสำหรับโครงการดังกล่าว จึงขอนำส่งรายงานมาพร้อมกับหนังสือฉบับนี้ตามสิ่งที่ส่งมาด้วยเพื่อดำเนินการตามกระบวนการพิจารณารายงานต่อไป

จึงเรียนมาเพื่อโปรดพิจารณา



ขอแสดงความนับถือ

(นางสาวมัทนาวัต สุทธิรัตนศักดิ์)

ผู้รับมอบอำนาจ

บริษัท มิตรสิ่งแวดล้อมไทย จำกัด

สแกนเรียบร้อยแล้ว

วันที่ ๒๐ ก.ศ. ๒๕๖๔

BJP ๒๐๒๒ ๑๓๗

บริษัท มิตรสิ่งแวดล้อมไทย จำกัด 57/1 ซอยรามอินทรา 8 ถนนรามอินทรา แขวงอนุสาวรีย์ เขตบางเขน กรุงเทพฯ 10220

โทรศัพท์ 02 551 4169-70 โทรสาร 02 551 4171 02 068 5558 E-mail : mitr@mitrenvironment.com เว็บไซต์ : www.mitrenvironment.com



สิ่งที่ส่งมาด้วย ๒
 คำร้องขอ
 พ.ย. ๒๕๖๔
 เลขที่ 16248
 เวลา 15:14

ที่ นบ ๐๐๑๔.๒/๑๗๑๓๖

ศาลากลางจังหวัดนนทบุรี
 ถนนรัตนาธิเบศร์ นบ ๑๑๐๐๐

๑ พฤศจิกายน ๒๕๖๔

เรื่อง แจ้งผลการพิจารณารายงานการประเมินผลกระทบสิ่งแวดล้อมโครงการ เสนา คีทท์ เวสต์เกต - บางบัวทอง ๒
 ของบริษัท เคเอชเอชที ดีเวลลอปเม้นท์ จำกัด

เรียน เลขาธิการสำนักงานนโยบายและแผนทรัพยากรธรรมชาติและสิ่งแวดล้อม

อ้างถึง หนังสือสำนักงานนโยบายและแผนทรัพยากรธรรมชาติและสิ่งแวดล้อม ที่ ทส ๑๐๑๐.๕/๑๒๖๘๕
 ลงวันที่ ๑๘ สิงหาคม ๒๕๖๔

- สิ่งที่ส่งมาด้วย ๑. รายงานการประชุมคณะกรรมการผู้ชำนาญการฯ ครั้งที่ ๒/๒๕๖๔ จำนวน ๑ ชุด
 ๒. มาตรการป้องกันและแก้ไขผลกระทบสิ่งแวดล้อม และมาตรการติดตามตรวจสอบ
 ผลกระทบสิ่งแวดล้อม โครงการ เสนา คีทท์ เวสต์เกต - บางบัวทอง ๒
 ของบริษัท เคเอชเอชที ดีเวลลอปเม้นท์ จำกัด จำนวน ๗ ชุด

ตามหนังสือที่อ้างถึง สำนักงานนโยบายและแผนทรัพยากรธรรมชาติและสิ่งแวดล้อมแจ้งผล
 การตรวจสอบและพิจารณาให้ความเห็นเบื้องต้นต่อรายงานการประเมินผลกระทบสิ่งแวดล้อมโครงการ เสนา คีทท์
 เวสต์เกต - บางบัวทอง ๒ ของบริษัท เคเอชเอชที ดีเวลลอปเม้นท์ จำกัด ตั้งอยู่ที่ซอยโรงสวด ถนนบางกรวย -
 ไทรน้อย ตำบลบางบัวทอง อำเภอบางบัวทอง จังหวัดนนทบุรี เป็นโครงการประเภทอาคารอยู่อาศัยรวม
 (อาคารชุด) มีจำนวนห้องชุดพักอาศัย ๔๗๔ ห้อง เพื่อให้จังหวัดนนทบุรีนำเสนอความเห็นเบื้องต้นดังกล่าว
 ให้คณะกรรมการผู้ชำนาญการพิจารณารายงานการประเมินผลกระทบสิ่งแวดล้อมด้านอาคาร การจัดสรรที่ดิน
 และบริการชุมชน จังหวัดนนทบุรี พิจารณาดำเนินการตามอำนาจหน้าที่ นั้น

จังหวัดนนทบุรีขอเรียนว่า ในการประชุมคณะกรรมการผู้ชำนาญการพิจารณารายงานการประเมิน
 ผลกระทบสิ่งแวดล้อมด้านอาคาร การจัดสรรที่ดิน และบริการชุมชน จังหวัดนนทบุรี ครั้งที่ ๒/๒๕๖๔ เมื่อวันที่
 ๒๒ กันยายน ๒๕๖๔ คณะกรรมการผู้ชำนาญการฯ จังหวัดนนทบุรี มีมติให้ความเห็นชอบต่อรายงาน
 การประเมินผลกระทบสิ่งแวดล้อมโครงการ เสนา คีทท์ เวสต์เกต - บางบัวทอง ๒ ของบริษัท เคเอชเอชที
 ดีเวลลอปเม้นท์ จำกัด รายละเอียดตามสิ่งที่ส่งมาด้วย ๑ ดังนั้น จึงขอแจ้งมติการให้ความเห็นชอบโครงการดังกล่าว
 และส่งมาตรการป้องกันและแก้ไขผลกระทบสิ่งแวดล้อม และมาตรการติดตามตรวจสอบผลกระทบสิ่งแวดล้อม
 ของโครงการดังกล่าว ที่เจ้าของโครงการต้องยึดถือปฏิบัติอย่างเคร่งครัด รายละเอียดตามสิ่งที่ส่งมาด้วย ๒
 เพื่อให้สำนักงานนโยบายและแผนทรัพยากรธรรมชาติและสิ่งแวดล้อมดำเนินการในส่วนที่เกี่ยวข้องต่อไป

จึงเรียนมาเพื่อโปรดพิจารณา

ขอแสดงความนับถือ

(นายวีระ ชุนไชยรักษ์)

ผู้อำนวยการสำนักงานทรัพยากรธรรมชาติและสิ่งแวดล้อมจังหวัดนนทบุรี
 ปฏิบัติราชการแทนผู้ว่าราชการจังหวัดนนทบุรี

ตามระเบียบร้อยแล้ว

๑ พ.ย. ๒๕๖๔

รับที่

สำนักงานทรัพยากรธรรมชาติและสิ่งแวดล้อมจังหวัด

ส่วนสิ่งแวดล้อม โทรศัพท์/โทรสาร ๐ ๒๕๘๐ ๐๗๒๗ - ๘

นางสาวสุพมาล เมธิน โทร. ๐๘ ๙๒๔๘ ๑๒๓๓

“จังหวัดนนทบุรี เป็นเมืองน่าอยู่ (Livable City)”

มาตรการป้องกันและแก้ไขผลกระทบสิ่งแวดล้อม
และมาตรการติดตามตรวจสอบผลกระทบสิ่งแวดล้อม
ที่ โครงการ เสนา คิท์ เวสต์เกต-บางบัวทอง 2
ของบริษัท เคเอชเอชพี ดีเวลลอปเม้นท์ จำกัด
ตั้งอยู่ที่ซอยโรงสวด ถนนบางกรวย-ไทรน้อย ตำบลบางบัวทอง
อำเภอบางบัวทอง จังหวัดนนทบุรี
ต้องยึดถือปฏิบัติอย่างเคร่งครัด

KHHP DEVELOPMENT Co.,Ltd.
บริษัท เคเอชเอชพี ดีเวลลอปเม้นท์ จำกัด

ตุลาคม 2564 ลงชื่อ

(นายชาติชาย ธีรลักษณ์ภาคย์ และนางสาวศิวินันท์ ธีรลักษณ์ภาคย์)

ผู้มีอำนาจลงนาม บริษัท เคเอชเอชพี ดีเวลลอปเม้นท์ จำกัด

รับรองจำนวนหน้า 1/195

MITR
ENVIRONMENT THAI CO.,LTD
บริษัท มิตรสิ่งแวดล้อมไทย จำกัด

ตุลาคม 2564 ลงชื่อ

(นางสาวมัทนาวดี สุทธิรัตนศักดิ์)

บุคคลธรรมดาผู้มีสิทธิจัดทำรายงาน บริษัท มิตรสิ่งแวดล้อมไทย จำกัด

มาตรการป้องกันและแก้ไขผลกระทบสิ่งแวดล้อมและมาตรการติดตามตรวจสอบผลกระทบสิ่งแวดล้อม
โครงการ เสนา คิท์ เวสต์เกต-บางบัวทอง 2

ผลกระทบสิ่งแวดล้อม	มาตรการป้องกันและแก้ไขผลกระทบสิ่งแวดล้อม	สถานที่ดำเนินการ	ระยะเวลาดำเนินการ	ผู้รับผิดชอบ
มาตรการทั่วไป	<p>โครงการจะต้องปฏิบัติตามมาตรการป้องกันและแก้ไขผลกระทบสิ่งแวดล้อม และมาตรการติดตามตรวจสอบผลกระทบสิ่งแวดล้อม โครงการ เสนา คิท์ เวสต์เกต-บางบัวทอง 2 ของบริษัท เคเอชเอชพี ดีเวลลอปเม้นท์ จำกัด ตั้งอยู่ที่ ซอยโรงสวด ถนนบางกรวย-ไทรน้อย ตำบลบางบัวทอง อำเภอบางบัวทอง จังหวัดนนทบุรี เป็นโครงการประเภทอาคารอยู่อาศัยรวม (อาคารชุด) สูง 5 ชั้น จำนวน 6 อาคาร และอาคารพักมูลฝอยรวม สูง 1 ชั้น จำนวน 1 อาคาร มีจำนวนห้องชุดพักอาศัยทั้งหมดเท่ากับ 474 ห้องมีที่จอดรถทั้งหมด 234 คัน มีขนาดพื้นที่โครงการเท่ากับ 7-1-46.10 ไร่ หรือเท่ากับ 11,784.40 ตารางเมตร ประกอบด้วยกรรมสิทธิ์ที่ดิน จำนวน 6 แปลง คือ โฉนดเลขที่ 203749 (เลขที่ดิน 301) โฉนดเลขที่ 12739 (เลขที่ดิน 357) โฉนดเลขที่ 203742 (เลขที่ดิน 571) โฉนดเลขที่ 203743 (เลขที่ดิน 572) โฉนดเลขที่ 203972 (เลขที่ดิน 574) และ โฉนดเลขที่ 203973 (เลขที่ดิน 575) จัดทำรายงานการประเมินผลกระทบสิ่งแวดล้อมโดย บริษัท มิตรสิ่งแวดล้อมไทย จำกัด ดังรายละเอียด ต่อไปนี้</p> <p>1. โครงการจะต้องยึดถือปฏิบัติตามมาตรการป้องกันและแก้ไขผลกระทบสิ่งแวดล้อม และมาตรการติดตามตรวจสอบผลกระทบสิ่งแวดล้อม ตามที่เสนอไว้ในรายงานการประเมินผลกระทบสิ่งแวดล้อมโครงการ เสนา คิท์ เวสต์เกต-บางบัวทอง 2 อย่างเคร่งครัด</p>	พื้นที่โครงการ	ตลอดระยะเวลา รื้อถอน/ก่อสร้าง และระยะดำเนินการ	<p>- ระยะรื้อถอน/ก่อสร้าง บริษัท เคเอชเอชพี ดีเวลลอปเม้นท์ จำกัด</p> <p>- ระยะดำเนินการ บริษัท เคเอชเอชพี ดีเวลลอปเม้นท์ จำกัด (กรณีที่ยังไม่ได้จดทะเบียนนิติบุคคลอาคารชุด) หรือนิติบุคคลอาคารชุด (กรณีจัดตั้งนิติบุคคลอาคารชุดและโอนกรรมสิทธิ์เรียบร้อยแล้ว)</p>

KHHP DEVELOPMENT Co.,Ltd.
บริษัท เคเอชเอชพี ดีเวลลอปเม้นท์ จำกัด

ตุลาคม 2564 ลงชื่อ

(นายชาติชาย ธัญลักษณ์ภาคย์ และนางสาวศิวินันท์ ธัญลักษณ์ภาคย์)

ผู้มีอำนาจลงนาม บริษัท เคเอชเอชพี ดีเวลลอปเม้นท์ จำกัด

รับรองจำนวนหน้า 2/195

MITR
ENVIRONMENT THAI CO., LTD.
บริษัท มิตรสิ่งแวดล้อมไทย จำกัด

ตุลาคม 2564 ลงชื่อ

(นางสาวมัทนาวดี สุทธิรัตนศักดิ์)

บุคคลธรรมดาผู้มีสิทธิจัดทำรายงาน บริษัท มิตรสิ่งแวดล้อมไทย จำกัด

มาตรการป้องกันและแก้ไขผลกระทบสิ่งแวดล้อมและมาตรการติดตามตรวจสอบผลกระทบสิ่งแวดล้อม
โครงการ เสนา คีทท์ เวสต์เกต-บางบัวทอง 2 (ต่อ)

ผลกระทบสิ่งแวดล้อม	มาตรการป้องกันและแก้ไขผลกระทบสิ่งแวดล้อม	สถานที่ดำเนินการ	ระยะเวลาดำเนินการ	ผู้รับผิดชอบ
มาตรการทั่วไป	2. โครงการจะต้องบันทึกผลการติดตามตรวจสอบการดำเนินการหรือการปฏิบัติตามมาตรการป้องกันและแก้ไขผลกระทบสิ่งแวดล้อม และมาตรการติดตามตรวจสอบผลกระทบสิ่งแวดล้อม ตามที่เสนอไว้ในรายงานการประเมินผลกระทบสิ่งแวดล้อม และส่งผลการดำเนินการมายังหน่วยงานหน่วยงานอนุญาตและสำนักงานนโยบายและแผนทรัพยากรธรรมชาติและสิ่งแวดล้อม ตามแนวทางการเสนอรายงานผลการปฏิบัติตามมาตรการป้องกันและแก้ไขผลกระทบสิ่งแวดล้อม และมาตรการติดตามตรวจสอบผลกระทบสิ่งแวดล้อม	พื้นที่โครงการ	ตลอดระยะเวลา รื้อถอน/ก่อสร้าง และระยะดำเนินการ	- ระยะรื้อถอน/ก่อสร้าง บริษัท เคเอชเอชพี ดีเวลลอปเม้นท์ จำกัด - ระยะดำเนินการ บริษัท เคเอชเอชพี ดีเวลลอปเม้นท์ จำกัด (กรณีที่ยังไม่ได้จดทะเบียนนิติบุคคลอาคารชุด) หรือนิติบุคคลอาคารชุด (กรณีจัดตั้งนิติบุคคลอาคารชุดและโอนกรรมสิทธิ์เรียบร้อยแล้ว)
	3. ในกรณีที่โครงการมีความจำเป็นต้องเปลี่ยนแปลงรายละเอียดโครงการ หรือมาตรการป้องกันและแก้ไขผลกระทบสิ่งแวดล้อม และมาตรการติดตามตรวจสอบผลกระทบสิ่งแวดล้อม ตามที่เสนอไว้ในรายงานการประเมินผลกระทบสิ่งแวดล้อมที่ได้รับความเห็นชอบแล้ว ให้โครงการแจ้งให้หน่วยงานที่มีอำนาจหน้าที่ในการพิจารณาหรือขออนุญาตดำเนินการ ดังนี้ 1) หากหน่วยงานผู้อนุมัติหรืออนุญาตเห็นว่าการเปลี่ยนแปลงดังกล่าว เกิดผลดีต่อสิ่งแวดล้อมมากกว่า หรือเทียบเท่ามาตรการที่กำหนดไว้ในรายงานการประเมินผลกระทบสิ่งแวดล้อมที่ได้รับความเห็นชอบไว้แล้ว ให้หน่วยงานผู้อนุมัติหรืออนุญาตรับจดแจ้งให้เป็นไปตามหลักเกณฑ์ และเงื่อนไขที่กำหนดไว้ในกฎหมายนั้นๆ ต่อไป พร้อมกับให้จัดทำสำเนาการเปลี่ยนแปลงดังกล่าวส่งคืนที่รับจดแจ้งไว้ แจ้งให้สำนักงานนโยบายและแผนทรัพยากรธรรมชาติและสิ่งแวดล้อมเพื่อทราบ	พื้นที่โครงการ	ตลอดระยะเวลา รื้อถอน/ก่อสร้าง และระยะดำเนินการ	- ระยะรื้อถอน/ก่อสร้าง บริษัท เคเอชเอชพี ดีเวลลอปเม้นท์ จำกัด - ระยะดำเนินการ บริษัท เคเอชเอชพี ดีเวลลอปเม้นท์ จำกัด (กรณีที่ยังไม่ได้จดทะเบียนนิติบุคคลอาคารชุด) หรือนิติบุคคลอาคารชุด (กรณีจัดตั้งนิติบุคคลอาคารชุดและโอนกรรมสิทธิ์เรียบร้อยแล้ว)  บริษัท มิตรสิ่งแวดล้อมไทย จำกัด

รับรองจำนวนหน้า 3/195

ตุลาคม 2564 ลงชื่อ

(นายชาติชาย ธีรลักษณ์ภาคย์ และนางสาวศิวินันท์ ธีรลักษณ์ภาคย์)
ผู้มีอำนาจลงนาม บริษัท เคเอชเอชพี ดีเวลลอปเม้นท์ จำกัด

ตุลาคม 2564 ลงชื่อ

(นางสาวมัทนาวดี สุทธิรัตนศักดิ์)
บุคคลธรรมดาผู้มีสิทธิจัดทำรายงาน บริษัท มิตรสิ่งแวดล้อมไทย จำกัด

มาตรการป้องกันและแก้ไขผลกระทบสิ่งแวดล้อมและมาตรการติดตามตรวจสอบผลกระทบสิ่งแวดล้อม
โครงการ เสนา คิท์ เวสต์เกต-บางบัวทอง 2 (ต่อ)

ผลกระทบสิ่งแวดล้อม	มาตรการป้องกันและแก้ไขผลกระทบสิ่งแวดล้อม	สถานที่ดำเนินการ	ระยะเวลาดำเนินการ	ผู้รับผิดชอบ
มาตรการทั่วไป	2) หากหน่วยงานผู้อนุมัติหรืออนุญาต เห็นว่าการเปลี่ยนแปลงดังกล่าวอาจกระทบต่อสาระสำคัญในรายงานการประเมินผลกระทบสิ่งแวดล้อมที่ได้รับความเห็นชอบไว้แล้ว ให้หน่วยงานผู้อนุมัติหรืออนุญาต จัดส่งรายงานการเปลี่ยนแปลงดังกล่าวให้สำนักงานนโยบายและแผนทรัพยากรธรรมชาติและสิ่งแวดล้อม เพื่อเสนอให้คณะกรรมการผู้ชำนาญการพิจารณารายงานการประเมินผลกระทบสิ่งแวดล้อม (คชก.) ชุดที่เกี่ยวข้อง ให้ความเห็นชอบประกอบก่อนดำเนินการเปลี่ยนแปลง และเมื่อโครงการได้รับอนุมัติหรืออนุญาตให้มีการเปลี่ยนแปลง ให้หน่วยงานผู้อนุมัติหรืออนุญาตแจ้งผลการเปลี่ยนแปลงดังกล่าวให้สำนักงานนโยบายและแผนทรัพยากรธรรมชาติและสิ่งแวดล้อม เพื่อทราบ	พื้นที่โครงการ	ตลอดระยะเวลา รื้อถอน/ก่อสร้าง และระยะดำเนินการ	- ระยะรื้อถอน/ก่อสร้าง บริษัท เคเอชเอชพี ดีเวลลอปเม้นท์ จำกัด - ระยะดำเนินการ บริษัท เคเอชเอชพี ดีเวลลอปเม้นท์ จำกัด (กรณีที่ยังไม่ได้จดทะเบียนนิติบุคคลอาคารชุด) หรือนิติบุคคลอาคารชุด (กรณีจัดตั้งนิติบุคคลอาคารชุดและโอนกรรมสิทธิ์เรียบร้อยแล้ว)
	4. เมื่อเจ้าของโครงการดำเนินโครงการเสร็จสิ้นแล้ว และก่อนที่จะมีการโอนสิทธิให้กับนิติบุคคล (ในกรณีที่มีการโอนสิทธิ) เจ้าของโครงการมีหน้าที่ต้องแจ้งให้นิติบุคคลผู้รับโอนทราบถึงสิทธิและหน้าที่ในการปฏิบัติตามมาตรการป้องกันและแก้ไขผลกระทบสิ่งแวดล้อม และมาตรการติดตามตรวจสอบผลกระทบสิ่งแวดล้อมที่ระบุไว้ในรายงานการประเมินผลกระทบสิ่งแวดล้อมอย่างเคร่งครัด หากเจ้าของโครงการไม่มีหลักฐานการแจ้งสิทธิและหน้าที่และหลักฐานการรับทราบถึงสิทธิและหน้าที่ดังกล่าวของนิติบุคคลให้ถือว่าเจ้าของโครงการยังต้องรับผิดชอบตามสิทธิ และหน้าที่ที่กำหนดไว้ในมาตรการป้องกันและแก้ไขผลกระทบสิ่งแวดล้อม และมาตรการติดตามตรวจสอบผลกระทบสิ่งแวดล้อมที่ระบุไว้ในรายงานการประเมินผลกระทบสิ่งแวดล้อมอย่างเคร่งครัด	พื้นที่โครงการ	ตลอดระยะเวลา รื้อถอน/ก่อสร้าง และระยะดำเนินการ	- ระยะรื้อถอน/ก่อสร้าง บริษัท เคเอชเอชพี ดีเวลลอปเม้นท์ จำกัด - ระยะดำเนินการ บริษัท เคเอชเอชพี ดีเวลลอปเม้นท์ จำกัด (กรณีที่ยังไม่ได้จดทะเบียนนิติบุคคลอาคารชุด) หรือนิติบุคคลอาคารชุด (กรณีจัดตั้งนิติบุคคลอาคารชุดและโอนกรรมสิทธิ์เรียบร้อยแล้ว)

ตุลาคม 2564 ลงชื่อ

(นายชาติชาย ัญญลักษณ์ภาคย์ และนางสาวศิวินันท์ ัญญลักษณ์ภาคย์)

ผู้มีอำนาจลงนาม บริษัท เคเอชเอชพี ดีเวลลอปเม้นท์ จำกัด

KHHP DEVELOPMENT Co., Ltd.

บริษัท เคเอชเอชพี ดีเวลลอปเม้นท์ จำกัด
หน้า 4/195

(Signature)

MITR

ENVIRONMENT THAI CO., LTD

บริษัท มิตรสิ่งแวดล้อมไทย จำกัด

ตุลาคม 2564 ลงชื่อ

(นางสาวมัทนาวดี สุทธิรัตนศักดิ์)

บุคคลธรรมดาผู้มีสิทธิจัดทำรายงาน บริษัท มิตรสิ่งแวดล้อมไทย จำกัด

มาตรการป้องกันและแก้ไขผลกระทบสิ่งแวดล้อมและมาตรการติดตามตรวจสอบผลกระทบสิ่งแวดล้อม
โครงการ เสนา คิพท์ เวสต์เกต-บางบัวทอง 2 (ต่อ)

ผลกระทบสิ่งแวดล้อม	มาตรการป้องกันและแก้ไขผลกระทบสิ่งแวดล้อม	สถานที่ดำเนินการ	ระยะเวลาดำเนินการ	ผู้รับผิดชอบ
มาตรการทั่วไป	5. หากได้รับการร้องเรียนจากประชาชนว่าได้รับความเดือดร้อน รำคาญจากกิจกรรมการดำเนินการโครงการ หรือโครงการก่อให้เกิดความเสียหายแก่สาธารณสมบัติหรือชีวิตและทรัพย์สินของประชาชน เจ้าของโครงการ หรือผู้รับโอนสิทธิและหน้าที่ในการปฏิบัติตามมาตรการป้องกันและแก้ไขผลกระทบสิ่งแวดล้อม และมาตรการติดตามตรวจสอบผลกระทบสิ่งแวดล้อม จะต้องดำเนินการแก้ไขปัญหาดังกล่าวโดยไม่ชักช้าและแจ้งหน่วยงานอนุญาต สำนักงานนโยบายและแผนทรัพยากรธรรมชาติและสิ่งแวดล้อม และหน่วยงานที่เกี่ยวข้องทราบเพื่อหาแนวทางหรือมาตรการในการแก้ไขปัญหาต่อไป	พื้นที่โครงการ	ตลอดระยะเวลา รื้อถอน/ก่อสร้าง และระยะดำเนินการ	- ระยะรื้อถอน/ก่อสร้าง บริษัท เคเอชเอชพี ดีเวลลอปเม้นท์ จำกัด - ระยะดำเนินการ บริษัท เคเอชเอชพี ดีเวลลอปเม้นท์ จำกัด (กรณีที่ยังไม่ได้จดทะเบียนนิติบุคคลอาคารชุด) หรือนิติบุคคลอาคารชุด (กรณีจัดตั้งนิติบุคคลอาคารชุดและโอนกรรมสิทธิ์เรียบร้อยแล้ว)

ตุลาคม 2564 ลงชื่อ

(นายชาติชาย ฉัญลักษณ์ภาคย์ และนางสาวศิวินันท์ ฉัญลักษณ์ภาคย์)
ผู้มีอำนาจลงนาม บริษัท เคเอชเอชพี ดีเวลลอปเม้นท์ จำกัด

KHNP DEVELOPMENT Co.,Ltd.
บริษัท เคเอชเอชพี ดีเวลลอปเม้นท์ จำกัด

รับรองจำนวนหน้า 5/195

MITR
ENVIRONMENT THAI CO.,LTD
บริษัท มิตรสิ่งแวดล้อมไทย จำกัด

ตุลาคม 2564 ลงชื่อ.....

(นางสาวมัทนาวดี สุทธิรัตนศักดิ์)
บุคคลธรรมดาผู้มีสิทธิจัดทำรายงาน บริษัท มิตรสิ่งแวดล้อมไทย จำกัด

ตารางที่ 1 มาตรการป้องกันและแก้ไขผลกระทบสิ่งแวดล้อมและมาตรการติดตามตรวจสอบผลกระทบสิ่งแวดล้อม (ระยะรื้อถอน)
โครงการ เสนา คิท์ เวสต์เกต-บางบัวทอง 2

แบบ สผ. 1

องค์ประกอบทางสิ่งแวดล้อมและคุณค่าต่างๆ	ผลกระทบสิ่งแวดล้อมที่สำคัญ	มาตรการป้องกันและแก้ไขผลกระทบสิ่งแวดล้อม	มาตรการติดตามตรวจสอบผลกระทบสิ่งแวดล้อม
<p>1. การรื้อถอนอาคารเดิมของโครงการ</p>	<p>โครงการจะทำการรื้อถอนอาคารเดิมที่เป็นบ้านพักคนงาน สูง 1 ชั้น เป็นการรื้อถอนแบบถอดเก็บชิ้นงาน โดยใช้แรงงานคนซึ่งจะมีการแยกระหว่างส่วนผนังสังกะสี โครงสร้างเหล็กและไม้ ออกจากกัน เศษวัสดุส่วนใหญ่จะสามารถนำกลับมาใช้ได้ โดยทางโครงการจะนำกลับมาใช้กันพื้นที่หรือการพัฒนาบางส่วน และส่วนที่เหลือจะให้ผู้รับเหมารื้อถอน นำไปขายต่อให้แก่ผู้รับซื้อเศษวัสดุต่อไป</p>	<p>1) จัดให้มีการประชาสัมพันธ์ให้ประชาชนบริเวณพื้นที่ก่อสร้างทราบถึงกำหนดการรื้อถอน และก่อสร้างระยะเวลาดำเนินการ มาตรการป้องกันและแก้ไขผลกระทบสิ่งแวดล้อมที่โครงการต้องยึดถืออย่างเคร่งครัด พร้อมทั้งจัดทำเป็นป้ายประกาศติดตั้งบริเวณทางเข้าออกโครงการ มีขนาดตัวอักษรที่มองเห็นได้อย่างชัดเจน</p> <p>2) จัดให้มีการติดตั้งป้ายแจ้งการรื้อถอน มีขนาดไม่น้อยกว่า 1.5 X 2 เมตร และแสดงรายละเอียดดังนี้</p> <ul style="list-style-type: none"> - ชื่อ ประเภท และขนาดของอาคารที่จะรื้อถอน ชื่อเจ้าของโครงการและผู้ดำเนินการรื้อถอน - ระยะเวลาการรื้อถอน วันเริ่มต้น และวันสิ้นสุด - เบอร์โทรศัพท์ของผู้รับผิดชอบในการควบคุมการรื้อถอนอาคาร และเจ้าหน้าที่ควบคุมการรื้อถอน เพื่อให้ผู้ที่อยู่ใกล้เคียงและที่สัญจรผ่านไปมาสามารถติดต่อได้โดยตรงในกรณีที่ได้รับผลกระทบจากการรื้อถอนอาคาร <p>3) จัดให้มีการติดตามตรวจสอบมาตรการป้องกันและแก้ไขผลกระทบสิ่งแวดล้อมและมาตรการติดตามตรวจสอบผลกระทบสิ่งแวดล้อมในระยะการรื้อถอนตามที่ได้รับ</p>	<p>บริษัท เคเอชเอชพี ดีเวลลอปเม้นท์ จำกัด ต้องจัดทำรายงานผลการปฏิบัติตามมาตรการป้องกันและแก้ไขผลกระทบสิ่งแวดล้อมและมาตรการติดตามตรวจสอบผลกระทบสิ่งแวดล้อม (ระยะรื้อถอน) เสนอต่อเทศบาลเมืองใหม่บางบัวทอง เพื่อส่งต่อให้สำนักงานทรัพยากรธรรมชาติและสิ่งแวดล้อมจังหวัดนนทบุรี (ทสจ.นนทบุรี) ทุก 6 เดือน</p>

KHHP DEVELOPMENT Co., Ltd.

บริษัท เคเอชเอชพี ดีเวลลอปเม้นท์ จำกัด

รับรองจำนวนหน้า 6/195



บริษัท มิตรสิ่งแวดล้อมไทย จำกัด

ตุลาคม 2564 ลงชื่อ

(นายชาติชาย ธัญลักษณ์ภาคย์ และนางสาวศิวินันท์ ธัญลักษณ์ภาคย์)

ผู้มีอำนาจลงนาม บริษัท เคเอชเอชพี ดีเวลลอปเม้นท์ จำกัด

ตุลาคม 2564 ลงชื่อ

(นางสาวมัทนาวดี สุทธิรัตนศักดิ์)

บุคคลธรรมดาผู้มีสิทธิจัดทำรายงาน บริษัท มิตรสิ่งแวดล้อมไทย จำกัด

ตารางที่ 1 (ต่อ) มาตรการป้องกันและแก้ไขผลกระทบสิ่งแวดล้อมและมาตรการติดตามตรวจสอบผลกระทบสิ่งแวดล้อม (ระยะรื้อถอน)
โครงการ เสนา คิพท์ เวสต์เกต-บางบัวทอง 2

แบบ สผ. 1

องค์ประกอบทางสิ่งแวดล้อมและคุณค่าต่างๆ	ผลกระทบสิ่งแวดล้อมที่สำคัญ	มาตรการป้องกันและแก้ไขผลกระทบสิ่งแวดล้อม	มาตรการติดตามตรวจสอบผลกระทบสิ่งแวดล้อม
1. การรื้อถอนอาคารเดิมของโครงการ (ต่อ)		<p>สิ่งแวดล้อมของโครงการ (EIA) พร้อมเลขที่หนังสือเห็นชอบฯ บริเวณด้านหน้าโครงการให้เห็นได้อย่างชัดเจน</p> <p>4) จัดทำรั้วชั่วคราวเป็นรั้วทึบเมทัลชีท (Metal Sheet) สูง 6 เมตร ล้อมรอบพื้นที่ก่อสร้างให้เรียบร้อยก่อนการก่อสร้าง พร้อมทั้งจัดทำประตูทางเข้าออกพื้นที่ก่อสร้างเป็นประตูเลื่อนผ้าใบทึบ จะปิดทึบตลอดเวลาเปิดเฉพาะเมื่อมีรถเข้า-ออก</p> <p>5) จัดให้มีการรักษาความสะอาดในบริเวณพื้นที่ก่อสร้าง โดยจัดเก็บวัสดุและอุปกรณ์ก่อสร้างให้เรียบร้อยหลังเลิกงานในแต่ละวัน รวมถึงต้องทำความสะอาดบริเวณโดยรอบพื้นที่ก่อสร้างโดยเฉพาะบริเวณทางเข้า-ออกบนถนนซอยโรงสวด ซึ่งอาจมีเศษดินทรายจากรถบรรทุก วัสดุก่อสร้างร่วงหล่นลงพื้นถนน</p>	
	<p>การรื้อถอนผนังสังกะสี โครงสร้างเหล็ก และไม้ของโครงการ อาจส่งผลกระทบต่อด้านต่างๆ ที่สำคัญ ดังนี้</p> <p>1) ผลกระทบด้านคุณภาพอากาศ</p> <p>กิจกรรมการรื้อถอนของโครงการจะประกอบด้วย กิจกรรมหลัก 3 กิจกรรม ได้แก่</p>	<p>1) ติดตั้งแผงป้องกันฝุ่นละอองและวัสดุตกหล่นออกนอกบริเวณพื้นที่ทำการรื้อถอนโดยโครงสร้างเป็นเหล็กแป๊บจับยึดด้วยมือเสือ คลุมด้วยผ้าใบกันฝุ่น (Mesh Sheet) ชนิดป้องกันไฟลาม ล้อมรอบอาคารที่รื้อถอนทุกหลัง เพื่อป้องกันฝุ่นละอองฟุ้งกระจาย</p>	<p>ดัชนีที่ตรวจวัด/ติดตามตรวจสอบ</p> <p>1) ฝุ่นรวม (TSP)</p> <p>2) ฝุ่นละอองขนาดไม่เกิน 10 ไมครอน (PM₁₀)</p>

KHHP DEVELOPMENT CO., LTD.

บริษัท เคเอชเคพี ดีเวลลอปเม้นท์ จำกัด

รับรองจำนวนหน้า 7/195

ตุลาคม 2564 ลงชื่อ

(นายชาติชาย ธัญลักษณ์ภาคย์ และนางสาวศิวินันท์ ธัญลักษณ์ภาคย์)

ผู้มีอำนาจลงนาม บริษัท เคเอชเคพี ดีเวลลอปเม้นท์ จำกัด



บริษัท มิตรสิ่งแวดล้อมไทย จำกัด

ตุลาคม 2564 ลงชื่อ

(นางสาวมัทนาวดี สุทธิรัตนศักดิ์)

บุคคลธรรมดาผู้มีสิทธิจัดทำรายงาน บริษัท มิตรสิ่งแวดล้อมไทย จำกัด

ตารางที่ 1 (ต่อ) มาตรการป้องกันและแก้ไขผลกระทบต่อสิ่งแวดล้อมและมาตรการติดตามตรวจสอบผลกระทบต่อสิ่งแวดล้อม (ระยะรื้อถอน)
โครงการ เสนา คิพท์ เวสต์เกต-บางบัวทอง 2

แบบ สผ. 1

องค์ประกอบทางสิ่งแวดล้อมและคุณค่าต่างๆ	ผลกระทบต่อสิ่งแวดล้อมที่สำคัญ	มาตรการป้องกันและแก้ไขผลกระทบต่อสิ่งแวดล้อม	มาตรการติดตามตรวจสอบผลกระทบต่อสิ่งแวดล้อม
1. การรื้อถอนอาคารเดิมของโครงการ (ต่อ)	<p>1.1) การฟุ้งกระจายของฝุ่นละอองจากการรื้อถอน</p> <p>1.2) การระบายมลสารทางอากาศจากเครื่องจักรกลที่ใช้ในการรื้อถอน</p> <p>1.3) การระบายมลสารทางอากาศจากพาหนะขนส่งวัสดุ/อุปกรณ์การรื้อถอน</p> <p>กิจกรรมการรื้อถอนใช้ระยะเวลาประมาณ 0.5 เดือน การประเมินปริมาณมลสารทางอากาศที่เกิดจากการรื้อถอนรวมกับผลการตรวจวัดในปัจจุบัน พบว่า ในช่วงการรื้อถอนอาคารคอนกรีตเสริมเหล็กของโครงการจะมีค่าความเข้มข้นของมลสารทางอากาศจากกิจกรรมก่อสร้างต่างๆ ที่ผู้รับผลกระทบจะได้รับมีดังนี้</p> <ul style="list-style-type: none"> - ฝุ่นรวม (TSP) มีค่า 0.046 มก./ลบ.ม. (ไม่เกิน 0.33 มก./ลบ.ม.) - ฝุ่นละอองขนาดไม่เกิน 10 ไมครอน (PM₁₀) มีค่า 0.024 มก./ลบ.ม. (ไม่เกิน 0.12 มก./ลบ.ม.) 	<p>2) ใช้ผ้าคลุมบริเวณพื้นที่กองเศษวัสดุจากการรื้อถอนให้มิดชิดทั้งด้านบนและด้านข้างทั้ง 3 ด้าน</p> <p>3) จัดให้มีการฉีดพรมน้ำบริเวณพื้นที่เก็บกองวัสดุที่รื้อถอนให้เปียกชื้น และใช้ผ้าคลุมให้มิดชิดก่อนการขนย้ายออกนอกพื้นที่</p> <p>4) จัดให้มีการพรมน้ำบนทางวิ่งชั่วคราวในพื้นที่รื้อถอนที่ยังไม่ได้มีการก่อสร้างเป็นผิวทางถาวร โดยทำการพรมน้ำอย่างน้อย วันละ 4 ครั้ง เพื่อให้ผิวทางมีความชื้นอยู่เสมอเพื่อลดการฟุ้งกระจายของฝุ่นละอองจากกิจกรรมการขนส่งภายในโครงการ</p> <p>5) ปิดคลุมกระบะบรรทุกของรถบรรทุกทุกคันที่ขนวัสดุจากการรื้อถอนด้วยผ้าใบให้มิดชิด เพื่อป้องกันการฟุ้งกระจายของฝุ่นละออง</p> <p>6) ควบคุมความเร็วของรถบรรทุกลำเลียงเครื่องจักรที่ใช้ในการรื้อถอน และลำเลียงวัสดุจากการรื้อถอนออกนอกโครงการให้เป็นไปตามกฎหมาย โดยเมื่อผ่านเข้าสู่ทางวิ่งภายในพื้นที่รื้อถอนกำหนดไม่เกิน 20 กิโลเมตร/ชั่วโมง</p>	<p>จุดเก็บตัวอย่าง/วิธีการจัดการ</p> <p>1) ตรวจวัดด้วยวิธี Gravimetric method จำนวน 1 จุด</p> <p>2) ตรวจวัดด้วยวิธีและเครื่องมือมาตรฐานตาม Standard Method</p> <p>สถานีตรวจวัด</p> <p>บริเวณพื้นที่โครงการ จำนวน 1 จุด</p> <p>ความถี่ของการตรวจสอบ</p> <p>1 ครั้ง ในช่วงระยะเวลาการรื้อถอน</p>

KHHP DEVELOPMENT Co.,Ltd.

บริษัท เคเอชเอชพี ดีเวลลอปเม้นท์ จำกัด

รื้อถอนจำนวนหน้า 8/195

ตุลาคม 2564 ลงชื่อ.....

(นายชาติชาย ธัญลักษณ์ภาคย์ และนางสาวศิวินันท์ ธัญลักษณ์ภาคย์)

ผู้มีอำนาจลงนาม บริษัท เคเอชเอชพี ดีเวลลอปเม้นท์ จำกัด

ตุลาคม 2564 ลงชื่อ.....

(นางสาวมัทนาวดี สุทธิรัตนศักดิ์)

บุคคลธรรมดาผู้มีสิทธิจัดทำรายงาน บริษัท มิตรสิ่งแวดล้อมไทย จำกัด



ENVIRONMENT THAI CO.,LTD

บริษัท มิตรสิ่งแวดล้อมไทย จำกัด

ตารางที่ 1 (ต่อ) มาตรการป้องกันและแก้ไขผลกระทบสิ่งแวดล้อมและมาตรการติดตามตรวจสอบผลกระทบสิ่งแวดล้อม (ระยะรื้อถอน)
โครงการ เสนา คีท์ เวสต์เกต-บางบัวทอง 2

แบบ สผ. 1

องค์ประกอบทางสิ่งแวดล้อมและคุณค่าต่างๆ	ผลกระทบสิ่งแวดล้อมที่สำคัญ	มาตรการป้องกันและแก้ไขผลกระทบสิ่งแวดล้อม	มาตรการติดตามตรวจสอบผลกระทบสิ่งแวดล้อม
1. การรื้อถอนอาคารเดิมของโครงการ (ต่อ)	- ไฮโดรคาร์บอนทั้งหมด (THC) มีค่า 5.75 มก./ลบ.ม. - ก๊าซคาร์บอนมอนอกไซด์ (CO) มีค่า 0.510 มก./ลบ.ม. (ไม่เกิน 34.2 มก./ลบ.ม.) - ก๊าซไนโตรเจนไดออกไซด์ (NO ₂) มีค่า 0.012 มก./ลบ.ม. (ไม่เกิน 0.32 มก./ลบ.ม.) - ก๊าซซัลเฟอร์ไดออกไซด์ (SO ₂) มีค่า 0.0034 มก./ลบ.ม. (ไม่เกิน 0.78 มก./ลบ.ม.) ซึ่งมลสารทางอากาศทั้งหมดโครงการมีค่าความเข้มข้นต่ำกว่าค่ามาตรฐานคุณภาพอากาศในบรรยากาศจึงไม่มีผลกระทบต่อสุขภาพของผู้รับผลกระทบโดยรอบโครงการ	7) กำหนดช่วงเวลาการรื้อถอน ให้ดำเนินการในช่วงเวลา 08.00-17.00 น. หยุดวันอาทิตย์และวันหยุดนักขัตฤกษ์ ส่วนช่วงเวลาการขนส่งวัสดุจากการรื้อถอนให้ดำเนินการในช่วงเวลากลางวัน (10.00-15.00 น.) 8) ห้ามรถบรรทุกเศษวัสดุจากการรื้อถอนจอดคอยบนถนนสาธารณะโดยเด็ดขาด โดยต้องจัดให้มีพื้นที่จอดคอยในบริเวณพื้นที่โครงการ	การรายงานผล รายงานผลการตรวจวัดผลกระทบสิ่งแวดล้อมจากห้องปฏิบัติการแนบในภาคผนวกรายงานการติดตามตรวจสอบผลกระทบสิ่งแวดล้อม (ระยะรื้อถอน) เสนอต่อเทศบาลเมืองใหม่บางบัวทอง เพื่อส่งต่อให้สำนักงานทรัพยากรธรรมชาติและสิ่งแวดล้อม จังหวัดนนทบุรี (ทสจ.นนทบุรี) ทุก 6 เดือน ผู้รับผิดชอบ บริษัท เคเอชเอชพี ดีเวลลอปเม้นท์ จำกัด

ตุลาคม 2564 ลงชื่อ 
 (นายชาติชาย ัญญลักษณ์ภาคย์ และนางสาวศิวินันท์ ัญญลักษณ์ภาคย์)
 ผู้มีอำนาจลงนาม บริษัท เคเอชเอชพี ดีเวลลอปเม้นท์ จำกัด

KHHP DEVELOPMENT Co.,Ltd.
 บริษัท เคเอชเอชพี ดีเวลลอปเม้นท์ จำกัด
 รับรองจำนวนหน้า 9/195

MITR
 ENVIRONMENT THAI CO.,LTD.
 บริษัท มิตรสิ่งแวดล้อมไทย จำกัด

ตุลาคม 2564 ลงชื่อ 
 (นางสาวมัทนาวดี สุทธิรัตนศักดิ์)
 บุคคลธรรมดาผู้มีสิทธิจัดทำรายงาน บริษัท มิตรสิ่งแวดล้อมไทย จำกัด

ตารางที่ 1 (ต่อ) มาตรการป้องกันและแก้ไขผลกระทบสิ่งแวดล้อมและมาตรการติดตามตรวจสอบผลกระทบสิ่งแวดล้อม (ระยะรื้อถอน)
โครงการ เสนา คิท์ เวสต์เกต-บางบัวทอง 2

แบบ สผ. 1

องค์ประกอบทางสิ่งแวดล้อมและคุณค่าต่างๆ	ผลกระทบสิ่งแวดล้อมที่สำคัญ	มาตรการป้องกันและแก้ไขผลกระทบสิ่งแวดล้อม	มาตรการติดตามตรวจสอบผลกระทบสิ่งแวดล้อม
1. การรื้อถอนอาคารเดิมของโครงการ (ต่อ)	2) ผลกระทบด้านเสียง กิจกรรมการรื้อถอนอาคารคอนกรีตเสริมเหล็กของโครงการ จะมีผลกระทบเสียงดังต่ออาคารข้างเคียง ดังนี้ • ทิศเหนือ - สำนักงานขายของโครงการ เสนา คิท์ เวสต์เกต - บางบัวทอง 1 และ 2 สูง 1 ชั้น จะได้รับระดับเสียงรวมสูงสุดจากการรื้อถอน ระหว่าง 75.93 เดซิเบลเอ ซึ่งเกินค่ามาตรฐานกำหนด เมื่อติดตั้งกำแพงกันเสียงส่งผลให้ระดับเสียงมีค่าลดลงอยู่ระหว่าง 61.14 เดซิเบลเอ และระดับเสียงรบกวนมีค่าสูงสุด 7.54 เดซิเบลเอ ไม่เกินค่ามาตรฐานระดับเสียงทั่วไปและระดับเสียงรบกวน	1) ก่อนเริ่มการรื้อถอนอาคาร ต้องจัดให้มีการแจ้งกิจกรรมการรื้อถอนอาคารเดิม ระยะเวลาการรื้อถอน และมาตรการป้องกันและแก้ไขผลกระทบตลอดระยะเวลาการรื้อถอน ให้ชุมชนโดยรอบรับทราบ 2) จัดให้มีการติดตั้งป้ายแจ้งการรื้อถอนอาคารเดิม มีขนาดไม่น้อยกว่า 1.5x2 เมตร และแสดงรายละเอียดบนป้าย ดังนี้ - ชื่อ ประเภท และขนาดของอาคารที่จะรื้อถอน ชื่อเจ้าของโครงการและผู้ดำเนินการรื้อถอนระยะเวลาการรื้อถอน วันเริ่มต้น และวันสิ้นสุด - เบอร์โทรศัพท์ของผู้รับผิดชอบในการควบคุมการรื้อถอนอาคารและเจ้าหน้าที่โครงการ เพื่อให้ผู้ที่อยู่ใกล้เคียงและที่สัญจรผ่านไปมาสามารถติดต่อได้โดยตรงในกรณีที่ได้รับผลกระทบจากการรื้อถอนอาคาร	ดัชนีที่ตรวจวัด/ติดตามตรวจสอบ 1) Leq _{24 hr} 2) L _{max} 3) L _{dn} 4) L ₁₀ 5) L ₉₀ 6) เสียงรบกวน วิธีการตรวจวัด ตรวจวัดด้วย Integrated Sound Level Meter ความถี่ของการตรวจสอบ ช่วงรื้อถอน 1 ครั้ง ครั้งละ 3 วัน ต่อเนื่อง

KHHP DEVELOPMENT Co.,Ltd.

บริษัท เคเอชเคพี ดีเวลลอปเม้นท์ จำกัด

รับรองจำนวนหน้า 10/195

MITR
ENVIRONMENT THAI CO.,LTD.
บริษัท มิตรสิ่งแวดล้อมไทย จำกัด

ตุลาคม 2564 ลงชื่อ.....

(นายชาติชาย ธัญลักษณ์ภาคย์ และนางสาวศิวินันท์ ธัญลักษณ์ภาคย์)

ผู้มีอำนาจลงนาม บริษัท เคเอชเคพี ดีเวลลอปเม้นท์ จำกัด

ตุลาคม 2564 ลงชื่อ.....

(นางสาวมัทนาวดี สุทธิรัตนศักดิ์)

บุคคลธรรมดาผู้มีสิทธิจัดทำรายงาน บริษัท มิตรสิ่งแวดล้อมไทย จำกัด

ตารางที่ 1 (ต่อ) มาตรการป้องกันและแก้ไขผลกระทบสิ่งแวดล้อมและมาตรการติดตามตรวจสอบผลกระทบสิ่งแวดล้อม (ระยะรื้อถอน)
โครงการ เสนา คีทท์ เวสต์เกต-บางบัวทอง 2

แบบ สผ. 1

องค์ประกอบทางสิ่งแวดล้อมและคุณค่าต่างๆ	ผลกระทบสิ่งแวดล้อมที่สำคัญ	มาตรการป้องกันและแก้ไขผลกระทบสิ่งแวดล้อม	มาตรการติดตามตรวจสอบผลกระทบสิ่งแวดล้อม
<p>1. การรื้อถอนอาคารเดิมของโครงการ (ต่อ)</p>	<p>- สถานประกอบการ พีที ออโต้ บางบัวทอง สูง 1 ชั้น จะได้รับระดับเสียงรวมสูงสุดจากการรื้อถอน ระหว่าง 72.28 เดซิเบลเอ ซึ่งเกินค่ามาตรฐานกำหนด เมื่อติดตั้งกำแพงกันเสียง ส่งผลให้ระดับเสียงมีค่าลดลงอยู่ระหว่าง 59.11 เดซิเบลเอ และระดับเสียงรบกวนมีค่าสูงสุด 4.51 เดซิเบลเอ ไม่เกินค่ามาตรฐานระดับเสียงทั่วไปและระดับเสียงรบกวน</p> <ul style="list-style-type: none"> • ทิศตะวันออก <ul style="list-style-type: none"> - หอพักพาเจริญ (ให้เช่า) สูง 2 ชั้น จะได้รับระดับเสียงรวมสูงสุดจากการรื้อถอน ระหว่าง 77.53-78.08 เดซิเบลเอ ซึ่งเกินค่ามาตรฐานกำหนด เมื่อติดตั้งกำแพงกันเสียง ส่งผลให้ระดับเสียงมีค่าลดลงอยู่ระหว่าง 61.99-62.72 เดซิเบลเอ และระดับเสียงรบกวนมีค่าสูงสุด 8.39-8.72 เดซิเบลเอ ไม่เกินค่ามาตรฐานระดับเสียงทั่วไปและระดับเสียงรบกวน 	<p>(3) จัดให้มีการติดตามตรวจสอบมาตรการป้องกันและแก้ไขผลกระทบสิ่งแวดล้อมและมาตรการติดตามตรวจสอบผลกระทบสิ่งแวดล้อมในระยะการรื้อถอนตามที่ได้รับเห็นชอบในรายงานการประเมินผลกระทบสิ่งแวดล้อม (EIA) ของโครงการ พร้อมเลขที่หนังสือเห็นชอบฯ บริเวณด้านหน้าโครงการให้เห็นได้อย่างชัดเจน</p> <p>4) จัดให้มีการติดตั้งผนังกันเสียงชนิด Steel, 24 ga หนา 0.64 mm ค่า Transmission Loss 18 เดซิเบลเอ ความสูง 6.0 เมตร หรือวัสดุเทียบเท่า ทางด้านทิศเหนือ ทิศตะวันออกและทิศตะวันตก ติดกับตัวอาคารในระหว่างการรื้อถอนอาคาร</p> <p>5) กำหนดแผนงาน วิธีการรื้อถอนที่เหมาะสม ให้มีเสียงรบกวนน้อยที่สุดแทนวิธีการเจาะด้วยเครื่องเจาะคอนกรีตหรือวิธีการทุบโครงสร้างอาคารด้วยเครื่องกระแทก</p>	<p>การรายงานผล รายงานผลการตรวจวัดผลกระทบสิ่งแวดล้อมจากห้องปฏิบัติการ แนบในภาคผนวกรายงานการติดตามตรวจสอบผลกระทบสิ่งแวดล้อม (ระยะรื้อถอน) เสนอต่อเทศบาลเมืองใหม่บางบัวทอง เพื่อส่งต่อให้สำนักงานทรัพยากรธรรมชาติและสิ่งแวดล้อม จังหวัดนนทบุรี (ทสจ. นนทบุรี) ทุก 6 เดือน</p> <p>ผู้รับผิดชอบ บริษัท เคเอชเอชพี ดีเวลลอปเม้นท์ จำกัด</p>

KHHP DEVELOPMENT Co., Ltd.

บริษัท เคเอชเอชพี ดีเวลลอปเม้นท์ จำกัด

รับรองจำนวนหน้า 11/195

ตุลาคม 2564 ลงชื่อ.....

(นายชาติชาย ธัญลักษณ์ภาคย์ และนางสาวศิวินันท์ ธัญลักษณ์ภาคย์)

ผู้มีอำนาจลงนาม บริษัท เคเอชเอชพี ดีเวลลอปเม้นท์ จำกัด

ตุลาคม 2564 ลงชื่อ.....

(นางสาวมัทนาวดี สุทธิรัตนศักดิ์)

บุคคลธรรมดาผู้มีสิทธิจัดทำรายงาน บริษัท มิตรสิ่งแวดล้อมไทย จำกัด



บริษัท มิตรสิ่งแวดล้อมไทย จำกัด

ตารางที่ 1 (ต่อ) มาตรการป้องกันและแก้ไขผลกระทบสิ่งแวดล้อมและมาตรการติดตามตรวจสอบผลกระทบสิ่งแวดล้อม (ระยะรื้อถอน)
โครงการ เสนา คิพท์ เวสต์เกต-บางบัวทอง 2

แบบ สผ. 1

องค์ประกอบทางสิ่งแวดล้อมและคุณค่าต่างๆ	ผลกระทบสิ่งแวดล้อมที่สำคัญ	มาตรการป้องกันและแก้ไขผลกระทบสิ่งแวดล้อม	มาตรการติดตามตรวจสอบผลกระทบสิ่งแวดล้อม
1. การรื้อถอนอาคารเดิมของโครงการ (ต่อ)	<ul style="list-style-type: none"> ● ทิศตะวันตก <ul style="list-style-type: none"> - บ้านพักอาศัย สูง 1 ชั้น จำนวน 2 หลัง คือบ้านเลขที่ 21/2, 21/4 จะได้รับระดับเสียงรวมสูงสุดจากการรื้อถอนระหว่าง 75.38 เดซิเบลเอ ซึ่งเกินค่ามาตรฐานกำหนดเมื่อติดตั้งกำแพงกันเสียง ส่งผลให้ระดับเสียงมีค่าลดลงอยู่ระหว่าง 60.77 เดซิเบลเอ และระดับเสียงรบกวนมีค่าสูงสุด 7.17 เดซิเบลเอ ไม่เกินค่ามาตรฐานระดับเสียงทั่วไปและระดับเสียงรบกวน <p>ดังนั้น โครงการจึงจำเป็นต้องกำหนดให้มีมาตรการป้องกันและแก้ไขผลกระทบด้านเสียงที่เกิดขึ้นจากการรื้อถอนอาคาร โดยการติดตั้งรั้ว Steel ga สูงไม่น้อยกว่า 6 เมตร ล้อมรอบพื้นที่โครงการ และผนังดูดซับเสียง</p>	<p>6) จำกัดช่วงเวลาการรื้อถอนตั้งแต่เวลา 08.00 – 17.00 น. และให้ดำเนินการเฉพาะวันจันทร์ถึงวันเสาร์ เพื่อลดผลกระทบจากการรบกวนพื้นที่โดยรอบ</p> <p>7) จัดให้มีการซ่อมแซมและบำรุงรักษาเครื่องจักรที่ใช้งานอย่างสม่ำเสมอ</p>	

ตุลาคม 2564 ลงชื่อ.....

(นายชาติชาย ธัญลักษณ์ภาคย์ และนางสาวศิวินันท์ ธัญลักษณ์ภาคย์)
ผู้มีอำนาจลงนาม บริษัท เคเอชเอชพี ดีเวลลอปเม้นท์ จำกัด

KHHP DEVELOPMENT Co.,Ltd.

บริษัท เคเอชเอชพี ดีเวลลอปเม้นท์ จำกัด จำนวนหน้า 12/195

Sau Nya

MITR
ENVIRONMENT THAI CO.,LTD
บริษัท มิตรสิ่งแวดล้อมไทย จำกัด

ตุลาคม 2564 ลงชื่อ.....

(นางสาวมัทนาวดี สุทธิรัตนศักดิ์)
บุคคลธรรมดาผู้มีสิทธิจัดทำรายงาน บริษัท มิตรสิ่งแวดล้อมไทย จำกัด

ตารางที่ 1 (ต่อ) มาตรการป้องกันและแก้ไขผลกระทบสิ่งแวดล้อมและมาตรการติดตามตรวจสอบผลกระทบสิ่งแวดล้อม (ระยะรื้อถอน)
โครงการ เสนา คิท์ เวสต์เกต-บางบัวทอง 2

แบบ สผ. 1

องค์ประกอบทางสิ่งแวดล้อมและคุณค่าต่างๆ	ผลกระทบสิ่งแวดล้อมที่สำคัญ	มาตรการป้องกันและแก้ไขผลกระทบสิ่งแวดล้อม	มาตรการติดตามตรวจสอบผลกระทบสิ่งแวดล้อม
<p>1. การรื้อถอนอาคารเดิมของโครงการ (ต่อ)</p>	<p>3) ผลกระทบด้านความสั่นสะเทือน</p> <p>กิจกรรมการรื้อถอนบ้านพักคนงานก่อสร้าง สูง 1 ชั้น จำนวน 1 อาคาร จะใช้แรงงานคนในการรื้อหลังคาสังกะสี และโครงสร้างไม้ที่เป็นผนังกันห้อง และจะใช้รถแบคโฮ จำนวน 1 คัน เพื่อตัดเศษวัสดุที่รื้อถอนใส่รถบรรทุก</p> <p>เมื่อพิจารณาลักษณะงานรื้อถอนอาคารเดิม พบว่าจะใช้เครื่องจักรหลัก คือ รถแบคโฮ (Backhoe) และรถบรรทุกของเต็มคัน (Loaded Truck) ในงานขนส่งวัสดุออกนอกพื้นที่โครงการ ซึ่งพบว่า ค่าความเร็วอนุภาคสูงสุดจากรถบรรทุกที่ระยะห่างจากแหล่งกำเนิด 7.6 เมตร มีค่าสูงสุดเท่ากับ 1.9 มิลลิเมตร/วินาที</p>	<p>1) กำหนดช่วงเวลางาน ในช่วงเวลา 08.00-17.00 น. หยุดวันอาทิตย์และวันหยุดนักขัตฤกษ์</p> <p>2) จัดให้มีวิศวกรผู้ควบคุมงาน จะอยู่ประจำบริเวณที่ทำการรื้อถอนอาคารตลอดเวลาที่ทำการรื้อถอน</p> <p>3) รถบรรทุกลำเลียงเครื่องจักรที่ใช้ในการรื้อถอน และลำเลียงวัสดุจากการรื้อถอนออกนอกโครงการ ต้องควบคุมความเร็วพาหนะให้เป็นไปตามกฎหมาย โดยเมื่อผ่านเข้าสู่พื้นที่รื้อถอน/ก่อสร้างกำหนดไม่ให้เกิน 20 กิโลเมตร/ชั่วโมง</p> <p>4) จัดให้มีการประชาสัมพันธ์แจ้งกำหนดการรื้อถอนผู้รับผิดชอบ ช่องทางการติดต่อและรับเรื่องร้องเรียน และมาตรการป้องกันและแก้ไขผลกระทบจากการรื้อถอนต่อชุมชนใกล้เคียงล่วงหน้าอย่างน้อย 1 เดือน พร้อมทั้งจัดทำป้ายประชาสัมพันธ์ติดตั้งบริเวณทางเข้าออกโครงการ มีขนาดตัวอักษรที่มองเห็นได้ชัดเจน</p>	<p>ดัชนีที่ตรวจวัด/ติดตามตรวจสอบความเร็วอนุภาคสูงสุด (Peak Particle Velocity) ตามแนวแกนนอน (แกน x และ แกน y) และแกนตั้ง (แกน z) ที่ชั้นพื้น หรือชั้นหลังคา ตามกำหนดในประกาศคณะกรรมการสิ่งแวดล้อมแห่งชาติ ฉบับที่ 37 (พ.ศ. 2553) เรื่อง กำหนดมาตรฐานความสั่นสะเทือน เพื่อป้องกันผลกระทบต่ออาคาร</p> <p>วิธีการจัดการ</p> <p>ตรวจวัดความสั่นสะเทือนในพื้นที่รื้อถอนที่อยู่ใกล้กับอาคารข้างเคียงมากที่สุด ที่ชั้นพื้นหรือชั้นหลังคา ตามกำหนดในประกาศคณะกรรมการสิ่งแวดล้อมแห่งชาติ ฉบับที่ 37 (พ.ศ. 2553) เรื่อง กำหนดมาตรฐานความสั่นสะเทือน เพื่อป้องกันผลกระทบต่ออาคารตรวจวัด จำนวน 1 จุด</p>

KHHP DEVELOPMENT Co., Ltd.

บริษัท เคเอชเคพี ดีเวลอปเม้นท์ จำกัด

รับรองจำนวนหน้า 13/195



ENVIRONMENT THAI CO., LTD

บริษัท มิตรสิ่งแวดล้อมไทย จำกัด

ตุลาคม 2564 ลงชื่อ

(นายชาติชาย ธัญลักษณ์ภาคย์ และนางสาวศิวินันท์ ธัญลักษณ์ภาคย์)

ผู้มีอำนาจลงนาม บริษัท เคเอชเคพี ดีเวลลอปเม้นท์ จำกัด

ตุลาคม 2564 ลงชื่อ

(นางสาวมัทนาวดี สุทธิรัตนศักดิ์)

บุคคลธรรมดาผู้มีสิทธิจัดทำรายงาน บริษัท มิตรสิ่งแวดล้อมไทย จำกัด

ตารางที่ 1 (ต่อ) มาตรการป้องกันและแก้ไขผลกระทบสิ่งแวดล้อมและมาตรการติดตามตรวจสอบผลกระทบสิ่งแวดล้อม (ระยะรื้อถอน)

โครงการ เสนา คิท์ เวสต์เกต บางบัวทอง 2

แบบ สผ. 1

องค์ประกอบทางสิ่งแวดล้อมและคุณค่าต่างๆ	ผลกระทบสิ่งแวดล้อมที่สำคัญ	มาตรการป้องกันและแก้ไขผลกระทบสิ่งแวดล้อม	มาตรการติดตามตรวจสอบผลกระทบสิ่งแวดล้อม
<p>1. การรื้อถอนอาคารเดิมของโครงการ (ต่อ)</p>	<p>ส่วนแหล่งรับผลกระทบที่เป็นพื้นที่อ่อนไหวโดยรอบโครงการ จะได้รับค่าความเร็วอนุภาคสูงสุด (PPV) จากการก่อสร้างอาคารโครงการ ระหว่าง 0.003 – 0.042 มิลลิเมตรต่อวินาที ซึ่งไม่เกินมาตรฐานความสั่นสะเทือนของอาคารประเภทที่ 2 และ 3 ตามประกาศคณะกรรมการสิ่งแวดล้อมแห่งชาติ ฉบับที่ 37 (พ.ศ.2553) เรื่อง กำหนดมาตรฐานความสั่นสะเทือน เพื่อป้องกันผลกระทบต่ออาคารผลกระทบจึงอยู่ในระดับต่ำ</p>	<p>5) ก่อนรื้อถอนอาคาร ตัวแทนโครงการและผู้รับเหมาต้องเข้าพบเพื่อแจ้งเจ้าของบ้านพักอาศัย/อาคารข้างเคียง โดยทำการสำรวจถ่ายภาพ สภาพรั้ว กำแพงบ้าน และตัวอาคาร เพื่อรับผิดชอบชดเชยค่าเสียหาย/ซ่อมแซมให้คืนสภาพเดิมหากเกิดการแตกร้าวขึ้น</p>	<p>สถานีตรวจวัด บริเวณพื้นที่โครงการ จำนวน 1 จุด</p> <p>ความถี่ของการตรวจสอบ ช่วงรื้อถอนตรวจ 1 ครั้ง ครั้งละ 3 วันต่อเนื่อง</p> <p>การรายงานผล รายงานผลการตรวจวัดผลกระทบสิ่งแวดล้อมจากห้องปฏิบัติการแบบในภาคผนวกรายงานการติดตามตรวจสอบผลกระทบสิ่งแวดล้อม (ระยะรื้อถอน) เสนอต่อเทศบาลเมืองใหม่บางบัวทอง เพื่อส่งต่อให้สำนักงานทรัพยากรธรรมชาติและสิ่งแวดล้อม จังหวัดนนทบุรี (ทสจ.นนทบุรี) ทุก 6 เดือน</p> <p>ผู้รับผิดชอบ บริษัท เคเอชเอชพี ดีเวลลอปเม้นท์ จำกัด</p>

KHNP DEVELOPMENT Co.,Ltd.

บริษัท เคเอชเอชพี ดีเวลลอปเม้นท์ จำกัด

รับรองจำนวนหน้า 14/195



ENVIRONMENT THAI CO., LTD.

บริษัท มิตรสิ่งแวดล้อมไทย จำกัด

ตุลาคม 2564 ลงชื่อ.....

(นายชาติชาย ธัญลักษณ์ภาคย์ และนางสาวศิวินันท์ ธัญลักษณ์ภาคย์)

ผู้มีอำนาจลงนาม บริษัท เคเอชเอชพี ดีเวลลอปเม้นท์ จำกัด

ตุลาคม 2564 ลงชื่อ.....

(นางสาวมัทนาวดี สุทธิรัตนศักดิ์)

บุคคลธรรมดาผู้มีสิทธิจัดทำรายงาน บริษัท มิตรสิ่งแวดล้อมไทย จำกัด

ตารางที่ 1 (ต่อ) มาตรการป้องกันและแก้ไขผลกระทบสิ่งแวดล้อมและมาตรการติดตามตรวจสอบผลกระทบสิ่งแวดล้อม (ระยะรื้อถอน)
โครงการ เสนา คิท์ เวสต์เกต-บางบัวทอง 2

แบบ สผ. 1

องค์ประกอบทางสิ่งแวดล้อมและคุณค่าต่างๆ	ผลกระทบสิ่งแวดล้อมที่สำคัญ	มาตรการป้องกันและแก้ไขผลกระทบสิ่งแวดล้อม	มาตรการติดตามตรวจสอบผลกระทบสิ่งแวดล้อม
<p>1. การรื้อถอนอาคารเดิมของโครงการ (ต่อ)</p>	<p>4) เศษวัสดุจากการรื้อถอนอาคารเดิม</p> <p>เศษวัสดุจากการรื้อถอนอาคารเดิมที่ตั้งอยู่บนแปลงที่ดินเป็นบ้านพักคนงานก่อสร้าง สูง 1 ชั้น โดยวัสดุจากการรื้อถอนประกอบด้วย</p> <p>(1) เศษไม้อัด จำนวน 208 แผ่น (2) เศษสังกะสี จำนวน 320 แผ่น (3) เศษไม้ยูคา จำนวน 228 ท่อน (4) เศษไม้หน้าสาม จำนวน 480 ท่อน (5) เศษเหล็กเส้น จำนวน 150 เส้น</p> <p>ทั้งนี้ เนื่องจากเศษวัสดุจากการรื้อถอนดังกล่าว ส่วนใหญ่จะเป็นวัสดุที่สามารถนำกลับมาใช้ใหม่ได้ ทางโครงการจะนำกลับมาใช้กันพื้นที่รื้อถอนบางส่วนและบางส่วนจะให้ผู้รับเหมารื้อถอนนำไปขายต่อให้แก่ผู้รับซื้อเศษวัสดุต่อไป</p>	<p>1) กำหนดช่วงเวลารื้อถอน ให้ดำเนินการในช่วงเวลา 08.00-17.00 น. หยุดวันอาทิตย์และวันหยุดนักขัตฤกษ์</p> <p>2) ติดตั้งตาข่ายป้องกันฝุ่นละออง (Mesh Sheet) ชนิดป้องกันการลามไฟและวัสดุตกหล่นออกนอกบริเวณพื้นที่ทำการรื้อถอนโดยโครงสร้างเป็นท่อเหล็กกลมจับยึดด้วยมือเสือ คลุมด้วย Mesh Sheet ในบริเวณที่มีการรื้อถอน</p> <p>3) ฉีดน้ำลดฝุ่นละอองตลอดเวลาที่มีการทุบ รื้อ หรือตัดคอนกรีต และการขนถ่ายเศษวัสดุจากที่สูงลงสู่พื้นตลอดจนบริเวณพื้นที่เก็บกองวัสดุจากการรื้อถอนให้เปียกชื้น และใช้ผ้าคลุมให้มิดชิดก่อนการขนย้ายออกนอกพื้นที่ขนส่งออกนอกพื้นที่โครงการ</p> <p>4) ติดตั้งแผงป้องกันฝุ่นละอองและวัสดุตกหล่นออกนอกบริเวณพื้นที่ทำการรื้อถอนโดยโครงสร้างเป็นเหล็กแป๊บจับยึดด้วยมือเสือ คลุมด้วยผ้าใบกันฝุ่น (Mesh Sheet) ชนิดป้องกันไฟลาม ล้อมรอบอาคารที่รื้อถอนทุกหลัง เพื่อป้องกันฝุ่นละอองฟุ้งกระจาย</p> <p>5) ใช้ผ้าคลุมบริเวณพื้นที่กองเศษวัสดุจากการรื้อถอนให้มิดชิดทั้งด้านบนและด้านข้างทั้ง 3 ด้าน</p>	<p>ดัชนีที่ตรวจวัด/ติดตามตรวจสอบให้มีการบันทึกและรายงานปริมาณเศษวัสดุจากการรื้อถอน</p> <p>ผู้ตรวจสอบ วิศวกรผู้ควบคุมงานก่อสร้าง</p> <p>ความถี่ของการตรวจสอบ ทุกวัน จนงานรื้อถอนแล้วเสร็จ</p> <p>การรายงานผล รายงานผลการบันทึกและรายงานปริมาณเศษวัสดุจากการรื้อถอนแนบในภาคผนวกรายงานการติดตามตรวจสอบผลกระทบสิ่งแวดล้อม (ระยะรื้อถอน) เสนอต่อเทศบาลเมืองใหม่บางบัวทอง เพื่อส่งต่อให้สำนักงานทรัพยากรธรรมชาติและสิ่งแวดล้อม จังหวัดนนทบุรี (ทสจ.นนทบุรี) ทุก 6 เดือน</p>

KHHP DEVELOPMENT Co.,Ltd.

บริษัท เคเอชเอชพี ดีเวลอปเม้นท์ จำกัด
ร.ร.รองจำนวนหน้า 15/195



MITR
ENVIRONMENT THAI CO., LTD

บริษัท มิตรสิ่งแวดล้อมไทย จำกัด

ตุลาคม 2564 ลงชื่อ.....

(นายชาติชาย ธัญลักษณ์ภาคย์ และนางสาวศิวินันท์ ธัญลักษณ์ภาคย์)
ผู้มีอำนาจลงนาม บริษัท เคเอชเอชพี ดีเวลอปเม้นท์ จำกัด

ตุลาคม 2564 ลงชื่อ.....

(นางสาวมีชนาวดี สุทธิรัตนศักดิ์)
บุคคลธรรมดาผู้มีสิทธิจัดทำรายงาน บริษัท มิตรสิ่งแวดล้อมไทย จำกัด

ตารางที่ 1 (ต่อ) มาตรการป้องกันและแก้ไขผลกระทบสิ่งแวดล้อมและมาตรการติดตามตรวจสอบผลกระทบสิ่งแวดล้อม (ระยะรื้อถอน)

โครงการ เสนา คิท์ เวสต์เกต-บางบัวทอง 2

แบบ สผ. 1

องค์ประกอบทางสิ่งแวดล้อมและคุณค่าต่างๆ	ผลกระทบสิ่งแวดล้อมที่สำคัญ	มาตรการป้องกันและแก้ไขผลกระทบสิ่งแวดล้อม	มาตรการติดตามตรวจสอบผลกระทบสิ่งแวดล้อม
1. การรื้อถอนอาคารเดิมของโครงการ (ต่อ)		6) จัดให้มีการฉีดพรมน้ำบริเวณพื้นที่เก็บกองวัสดุที่รื้อถอนให้เปียกชื้น และใช้ผ้าคลุมให้มิดชิดก่อนการขนย้ายออกนอกพื้นที่การขนส่งเศษวัสดุจากการรื้อถอนด้วยรถบรรทุกตั้งแต่ 6 ล้อขึ้นไป ให้ดำเนินการนอกช่วงเวลาเร่งด่วน หรือตั้งแต่ 10.00-15.00 น. ให้สอดคล้องกับประกาศเจ้าพนักงานจราจร 7) หลังจากการรื้อถอนอาคารออกไปแล้ว ต้องจัดให้มีการทำความสะอาดพื้นที่ เก็บขนขยะหรือเศษวัสดุต่างๆ ที่ร่วงหล่นในพื้นที่ออกให้หมด ปรับสภาพพื้นที่ดินให้อยู่ในสภาพเดิมเพื่อเตรียมการก่อสร้างต่อไป	ผู้รับผิดชอบ บริษัท เคเอชเอชพี ดีเวลลอปเม้นท์ จำกัด
	5) อาชีวอนามัยและความปลอดภัย กิจกรรมการรื้อถอนอาคารเดิม หากกระทำด้วยความประมาทและขาดความระมัดระวัง อาจทำให้มีเศษวัสดุร่วงหล่นหรืออุปกรณ์ก่อสร้างที่ไม่มีประสิทธิภาพอาจส่งผลให้เกิดอุบัติเหตุและบาดเจ็บจากการปฏิบัติงานได้	1) บริเวณพื้นที่ก่อสร้างที่มีความเสี่ยงทั้งในด้านอุบัติเหตุ ความปลอดภัยและอัคคีภัย เช่น บริเวณพื้นที่เก็บเชื้อเพลิง ให้กำหนดเป็นเขตอันตรายในเขตก่อสร้าง โดยจัดทำรั้วหรือกั้นเขตด้วยวัสดุที่เหมาะสมและมีป้าย “เขตอันตราย” แสดงให้เห็นได้ชัดเจน และในเวลาว่างคืนให้มีสัญญาณไฟสีส้มตลอดเวลา 2) จัดให้มีอุปกรณ์ป้องกันอันตรายส่วนบุคคลคุ้มครองความปลอดภัยส่วนบุคคลที่ได้มาตรฐานอย่างครบถ้วน	

หมายเหตุ : ให้บริษัท เคเอชเอชพี ดีเวลลอปเม้นท์ จำกัด รายงานผลการปฏิบัติตามมาตรการป้องกันและแก้ไขผลกระทบสิ่งแวดล้อม และมาตรการติดตามตรวจสอบผลกระทบสิ่งแวดล้อมในทุก 6 เดือน ตามที่บัญญัติไว้ในมาตรา 51/5 แห่งพระราชบัญญัติส่งเสริมและรักษาคุณภาพสิ่งแวดล้อมแห่งชาติ (ฉบับที่ 2) พ.ศ.2561 เสนอต่อเทศบาลเมืองใหม่บางบัวทอง (เจ้าหน้าที่ซึ่งมีอำนาจอนุญาตตามกฎหมาย) เพื่อส่งต่อให้สำนักงานทรัพยากรธรรมชาติและสิ่งแวดล้อม จังหวัดนนทบุรี (ทสจ.นนทบุรี) และหน่วยงานที่เกี่ยวข้องต่อไป

KHHP DEVELOPMENT Co.,Ltd.

บริษัท เคเอชเอชพี ดีเวลลอปเม้นท์ จำกัด

รับรองจำนวนหน้า 16/195

MITR

ENVIRONMENT THAI CO.,LTD

บริษัท มิตรสิ่งแวดล้อมไทย จำกัด

ตุลาคม 2564 ลงชื่อ

(นายชาติชาย ธัญลักษณ์ภาคย์ และนางสาวศิวินันท์ ธัญลักษณ์ภาคย์)

ผู้มีอำนาจลงนาม บริษัท เคเอชเอชพี ดีเวลลอปเม้นท์ จำกัด

ตุลาคม 2564 ลงชื่อ

(นางสาวมัทนาวดี สุทธิรัตนศักดิ์)

บุคคลธรรมดาผู้มีสิทธิจัดทำรายงาน บริษัท มิตรสิ่งแวดล้อมไทย จำกัด

ตารางที่ 2 มาตรการป้องกันและแก้ไขผลกระทบสิ่งแวดล้อมและมาตรการติดตามตรวจสอบผลกระทบสิ่งแวดล้อม (ระยะก่อสร้าง)
โครงการ เสนา คิท์ เวสต์เกต-บางบัวทอง 2

แบบ สผ. 1

องค์ประกอบทางสิ่งแวดล้อมและคุณค่าต่างๆ	ผลกระทบสิ่งแวดล้อมที่สำคัญ	มาตรการป้องกันและแก้ไขผลกระทบสิ่งแวดล้อม	มาตรการติดตามตรวจสอบผลกระทบสิ่งแวดล้อม
1. การสนองต่อมาตรการป้องกันและแก้ไขผลกระทบสิ่งแวดล้อม		1) บริษัท เคเอชเอชพี ดีเวลลอปเม้นท์ จำกัด ต้องกำหนดให้มีเจ้าหน้าที่ของโครงการ กำกับดูแลผู้รับเหมาก่อสร้าง และกำกับให้ผู้ดำเนินการก่อสร้างปฏิบัติตามเงื่อนไขที่ระบุในมาตรการป้องกันและแก้ไขผลกระทบสิ่งแวดล้อม ในรายงานการประเมินผลกระทบสิ่งแวดล้อมโครงการ เสนา คิท์ เวสต์เกต บางบัวทอง 2 และเงื่อนไขที่เพิ่มเติมโดยคณะกรรมการผู้ชำนาญการพิจารณารายงานฯ จังหวัดนนทบุรี ซึ่งบริษัทฯ ต้องระบุในสัญญาว่าจ้างและควบคุมให้ผู้ดำเนินการก่อสร้างปฏิบัติตามมาตรการที่กำหนดอย่างเคร่งครัด 2) จัดตั้งคณะกรรมการเพื่อตรวจสอบอาคารข้างเคียงก่อนการก่อสร้างโครงการ ประกอบด้วย ผู้แทนโครงการเจ้าของอาคารใกล้เคียงโครงการ และผู้แทนก่อสร้างให้ครอบคลุมการดำเนินการ ดังนี้ 2.1) ตรวจสอบอาคารข้างเคียงโครงการก่อนการก่อสร้างพร้อมถ่ายภาพองค์ประกอบของอาคารข้างเคียงโครงการเพื่อเป็นหลักฐานสภาพดั้งเดิมของอาคารครั้งที่ 1 ก่อนการก่อสร้าง ดำเนินการตรวจสอบและถ่ายภาพ ครั้งที่ 2 เมื่อเสร็จสิ้นการก่อสร้างส่วนฐานรากอาคาร และครั้งที่ 3	บริษัท เคเอชเอชพี ดีเวลลอปเม้นท์ จำกัด ต้องจัดทำรายงานผลการปฏิบัติตามมาตรการป้องกันและแก้ไขผลกระทบสิ่งแวดล้อม และมาตรการติดตามตรวจสอบผลกระทบสิ่งแวดล้อม (ระยะก่อสร้าง) เสนอต่อเทศบาลเมืองใหม่บางบัวทอง เพื่อส่งต่อให้สำนักงานทรัพยากรธรรมชาติและสิ่งแวดล้อมจังหวัดนนทบุรี (ทสจ.นนทบุรี) ทุก 6 เดือน



KHHP DEVELOPMENT Co., Ltd.

บริษัท เคเอชเอชพี ดีเวลลอปเม้นท์ จำกัด

รับรองจำนวนหน้า 17/195

ตุลาคม 2564 ลงชื่อ

(นายชาติชาย ธัญลักษณ์ภาคย์ และนางสาวศิวินันท์ ธัญลักษณ์ภาคย์)

ผู้มีอำนาจลงนาม บริษัท เคเอชเอชพี ดีเวลลอปเม้นท์ จำกัด

ตุลาคม 2564 ลงชื่อ

(นางสาวมัทนาวดี สุทธิรัตนศักดิ์)

บุคคลธรรมดาผู้มีสิทธิจัดทำรายงาน บริษัท มิตรสิ่งแวดล้อมไทย จำกัด

ตารางที่ 2 (ต่อ) มาตรการป้องกันและแก้ไขผลกระทบสิ่งแวดล้อมและมาตรการติดตามตรวจสอบผลกระทบสิ่งแวดล้อม (ระยะก่อสร้าง)
โครงการ เสนา คิท์ เวสต์เกต-บางบัวทอง 2

แบบ สผ. 1

องค์ประกอบทางสิ่งแวดล้อมและคุณค่าต่างๆ	ผลกระทบสิ่งแวดล้อมที่สำคัญ	มาตรการป้องกันและแก้ไขผลกระทบสิ่งแวดล้อม	มาตรการติดตามตรวจสอบผลกระทบสิ่งแวดล้อม
<p>1. การสนองต่อมาตรการป้องกันและแก้ไขผลกระทบสิ่งแวดล้อม (ต่อ)</p>		<p>เมื่อการก่อสร้างแล้วเสร็จ โดยสำเนาการตรวจสอบและถ่ายภาพมอบต่อเจ้าของอาคารฯ และผู้แทนก่อสร้าง เพื่อรับทราบร่วมกัน ในกรณีที่อาคารข้างเคียงเกิดความเสียหายเนื่องจากการก่อสร้างโครงการ โครงการจะต้องชดเชยความเสียหายทั้งหมดต่อเจ้าของอาคารที่ได้รับความเสียหาย</p> <p>2.2) จัดให้มีการประกันภัยงานก่อสร้าง ซึ่งคุ้มครองแก่ชีวิตและทรัพย์สินต่อบุคคลที่สาม ทั้งนี้ โครงการจะมีมาตรการการชดเชยความเสียหาย ในกรณีที่ตรวจพบว่ามาจากการดำเนินการของโครงการ โดยความเสียหายที่มีต่อโครงสร้างอาคารจะรับผิดชอบหลังจากการก่อสร้าง แล้วเสร็จไปนับจากวันที่ได้รับใบรับรองการก่อสร้างอาคาร (อ.6) จากหน่วยงานอนุญาตแล้ว 1 ปี และความเสียหายที่เกิดจากการบั้งแสงแดดหรือทิศทางลมจะรับผิดชอบหลังจากการก่อสร้าง แล้วเสร็จนับจากวันที่ได้รับใบรับรองการก่อสร้างอาคาร (อ.6) จากหน่วยงานขออนุญาตแล้ว 1 ปี ทั้งนี้ ให้เจ้าของโครงการมีหนังสือแจ้งให้ผู้ที่อยู่ในรัศมี 100 เมตร จากที่ตั้งของโครงการรับทราบถึงสิทธิดังกล่าวด้วย</p>	 <p>บริษัท มิตรสิ่งแวดล้อมไทย จำกัด</p>

KHHP DEVELOPMENT Co.,Ltd.

บริษัท เคเอชเคพี ดีเวลลอปเม้นท์ จำกัด

รับรองจำนวนหน้า 18/195

ตุลาคม 2564 ลงชื่อ

(นายชาติชาย ธัญลักษณ์ภาคย์ และนางสาวศิวินันท์ ธัญลักษณ์ภาคย์)

ผู้มีอำนาจลงนาม บริษัท เคเอชเคพี ดีเวลลอปเม้นท์ จำกัด

ตุลาคม 2564 ลงชื่อ

(นางสาวมัทนาวดี สุทธิรัตนศักดิ์)

บุคคลธรรมดาผู้มีสิทธิจัดทำรายงาน บริษัท มิตรสิ่งแวดล้อมไทย จำกัด

ตารางที่ 2 (ต่อ) มาตรการป้องกันและแก้ไขผลกระทบสิ่งแวดล้อมและมาตรการติดตามตรวจสอบผลกระทบสิ่งแวดล้อม (ระยะก่อสร้าง)

โครงการ เสนา คิทช์ เวสต์เกต-บางบัวทอง 2

แบบ สผ. 1

องค์ประกอบทางสิ่งแวดล้อมและคุณค่าต่างๆ	ผลกระทบสิ่งแวดล้อมที่สำคัญ	มาตรการป้องกันและแก้ไขผลกระทบสิ่งแวดล้อม	มาตรการติดตามตรวจสอบผลกระทบสิ่งแวดล้อม
1. การสนองต่อมาตรการป้องกันและแก้ไขผลกระทบสิ่งแวดล้อม (ต่อ)		3) กำหนดให้ผู้รับผิดชอบในการปฏิบัติตามมาตรการในระหว่างการก่อสร้างทั้งหมด เป็นความรับผิดชอบของบริษัท เคเอชเอชพี ดีเวลลอปเม้นท์ จำกัด และเป็นผู้ควบคุม กำกับดูแลให้ผู้รับจ้างงาน ผู้กระทำการแทนและพนักงานของบริษัทฯ ปฏิบัติตามมาตรการฯ กำหนดทุกประการ 4) กำหนดให้การปฏิบัติตามมาตรการนี้ มีระยะเวลาครอบคลุมตลอดระยะเวลาของการก่อสร้างโครงการ จนกว่าบริษัท เคเอชเอชพี ดีเวลลอปเม้นท์ จำกัด ได้รับมอบอาคารเรียบร้อยแล้ว ยกเว้นหากมีความเสียหายเกิดขึ้นกับพื้นที่ข้างเคียงให้ปฏิบัติตามมาตรการในข้อ 2)	
2. ทรัพยากรสิ่งแวดล้อมทางกายภาพ 2.1 สภาพภูมิประเทศ	กิจกรรมตลอดระยะการก่อสร้าง จะทำให้สภาพภูมิประเทศของพื้นที่โครงการเปลี่ยนแปลงไปจากสภาพเดิมที่เป็นพื้นที่ที่มีการปรับถมแล้ว ปรับเปลี่ยนเป็นสิ่งก่อสร้างที่มีความสูงเพิ่มขึ้นตามระยะเวลาของการก่อสร้างจนปรากฏเป็นอาคารชุดพักอาศัย KHHP DEVELOPMENT Co., Ltd.	1) จัดวางผังบริเวณพื้นที่ก่อสร้างให้เหมาะสม โดยจัดให้พื้นที่ก่อสร้างอาคาร พื้นที่เก็บกองวัสดุก่อสร้าง พื้นที่พักขยะ ห้องน้ำ/ส้วม ฯลฯ ให้เป็นสัดส่วน เพื่อให้เกิดความเป็นระเบียบเรียบร้อย สะดวกในการควบคุมดูแลและควบคุมการใช้งาน ให้เป็นไปตามผังบริเวณพื้นที่ก่อสร้างอย่างเคร่งครัด 	ดัชนีที่ตรวจวัด/ติดตามตรวจสอบ 1) สภาพความเรียบร้อยแข็งแรงของรั้วชั่วคราวรอบโครงการ 2) ความเรียบร้อยของการจัดวางองค์ประกอบภายในพื้นที่ก่อสร้างตามผังบริเวณพื้นที่ก่อสร้างที่กำหนดไว้

บริษัท เคเอชเอชพี ดีเวลลอปเม้นท์ จำกัด

รับรองจำนวนหน้า 19/195

ENVIRONMENT THAI CO., LTD.

บริษัท มิตรสิ่งแวดล้อมไทย จำกัด

ตุลาคม 2564 ลงชื่อ.....

(นายชาติชาย ธัญลักษณ์ภาคย์ และนางสาวศิวินันท์ ธัญลักษณ์ภาคย์)

ผู้มีอำนาจลงนาม บริษัท เคเอชเอชพี ดีเวลลอปเม้นท์ จำกัด

ตุลาคม 2564 ลงชื่อ.....

(นางสาวมัทนาวดี สุทธิรัตนศักดิ์)

บุคคลธรรมดาผู้มีสิทธิจัดทำรายงาน บริษัท มิตรสิ่งแวดล้อมไทย จำกัด

ตารางที่ 2 (ต่อ) มาตรการป้องกันและแก้ไขผลกระทบต่อสิ่งแวดล้อมและมาตรการติดตามตรวจสอบผลกระทบต่อสิ่งแวดล้อม (ระยะก่อสร้าง)

โครงการ เสนา คิทท์ เวสต์เกต-บางบัวทอง 2

แบบ สผ. 1

องค์ประกอบทางสิ่งแวดล้อมและคุณค่าต่างๆ	ผลกระทบต่อสิ่งแวดล้อมที่สำคัญ	มาตรการป้องกันและแก้ไขผลกระทบต่อสิ่งแวดล้อม	มาตรการติดตามตรวจสอบผลกระทบต่อสิ่งแวดล้อม
2.1 สภาพภูมิประเทศ (ต่อ)	<p>สูง 5 ชั้น จำนวน 6 อาคาร และอาคารพักมุลฝอยรวม สูง 1 ชั้น จำนวน 1 อาคาร โดยอาคารชุดพักอาศัย มีความสูงจากระดับพื้นดินที่ก่อสร้างจนถึงระดับพื้นชั้นหลังคาเท่ากับ 14.95 เมตร และระดับสูงสุดของอาคารเท่ากับ 19.45 เมตร</p> <p>ซึ่งจะทำให้สภาพภูมิประเทศบริเวณที่ตั้งโครงการเปลี่ยนแปลงไปอย่างถาวร แต่จะจำกัดบริเวณอยู่ในพื้นที่ก่อสร้างเท่านั้น สภาพภูมิประเทศในภาพรวมของพื้นที่โดยรอบยังคงมีลักษณะเป็นชุมชนเมืองที่ปรากฏอาคารพาณิชย์ บ้านเรือน ตั้งอยู่ตลอดแนวถนนซอยโรงสวด เช่นเดิม อีกทั้ง โครงการจะได้จัดให้มีการปิดกั้นพื้นที่ก่อสร้างให้มิดชิดตลอดระยะก่อสร้างจึงประเมินว่าผลกระทบต่อสภาพภูมิประเทศในภาพรวมจะอยู่ในระดับต่ำ</p>	<p>2) จัดทำรั้วชั่วคราวเป็นรั้วทึบเมทัลชีท (Metal Sheet) สูง 6 เมตร ล้อมรอบพื้นที่ก่อสร้าง ให้เรียบร้อยก่อนการก่อสร้าง พร้อมทั้งจัดทำประตูทางเข้าออกพื้นที่ก่อสร้าง เป็นประตูเลื่อนผ้าใบทึบ จะปิดทึบตลอดเวลาเปิดเฉพาะเมื่อมีรถเข้า-ออก</p> <p>3) ควบคุมการปรับถมพื้นที่และการก่อสร้างให้จำกัดเฉพาะในพื้นที่ก่อสร้างเท่านั้น และต้องดำเนินการให้เป็นไปตามพระราชบัญญัติการขุดดินและถมดิน พ.ศ. 2543 กฎกระทรวงว่าด้วยการกำหนดมาตรการป้องกันการพังทลายของดินหรือสิ่งปลูกสร้างในการขุดดินหรือถมดิน พ.ศ. 2548 มยพ.1911-52 และมยพ.1912-52 (มาตรฐานป้องกันการพังทลายงานขุดดินและถมดิน) ตลอดจนกฎหมาย/ข้อบังคับอื่นๆ ที่เกี่ยวข้อง อย่างเคร่งครัด</p> <p>4) ให้โครงการรักษาระยะร่นจากแนวเขตที่ดินไม่ก่อสร้างต่อเติม ตัดแปลงอาคาร ล้ำเขตระยะร่น หรือก่อสร้างเพิ่มเติมความสูงอาคาร</p> <p>5) การออกแบบวางผังอาคาร ต้องจัดให้มีระยะห่างระหว่างตัวอาคารกับแนวเขตที่ดินโดยรอบอาคารไม่น้อยกว่า 2 เมตร เพื่อใช้ประโยชน์เป็นพื้นที่ว่างโดยรอบอาคาร</p>	<p>ผู้ตรวจสอบ วิศวกรผู้ควบคุมงานก่อสร้าง</p> <p>ความถี่ของการตรวจสอบ ทุกวันจนงานก่อสร้างส่วนฐานรากแล้วเสร็จ</p> <p>การรายงานผล ทำการจดทำบันทึกการตรวจสอบเดือนละ 1 ครั้ง พร้อมลงลายมือชื่อผู้ตรวจสอบและรายงานผลการติดตามตรวจสอบสภาพภูมิประเทศ (ระยะก่อสร้าง) แสนต่อเทศบาลเมืองใหม่บางบัวทอง เพื่อส่งต่อให้สำนักงานทรัพยากรธรรมชาติและสิ่งแวดล้อม จังหวัดนนทบุรี (ทสจ. นนทบุรี) ทุก 6 เดือน</p> <p>ผู้รับผิดชอบ บริษัท เคเอชเอชพี ดีเวลลอปเม้นท์ จำกัด</p>

KHHP DEVELOPMENT Co.,Ltd.

บริษัท เคเอชเอชพี ดีเวลลอปเม้นท์ จำกัด

รับรองจำนวนหน้า 20/195

MITR ENVIRONMENT THAI CO.,LTD.

บริษัท มิตรสิ่งแวดล้อมไทย จำกัด

ตุลาคม 2564 ลงชื่อ

ตุลาคม 2564 ลงชื่อ

(นายชาติชาย ธัญลักษณ์ภาคย์ และนางสาวศิวินันท์ ธัญลักษณ์ภาคย์)

ผู้มีอำนาจลงนาม บริษัท เคเอชเอชพี ดีเวลลอปเม้นท์ จำกัด

(นางสาวมัทนาวดี สุทธิรัตนศักดิ์)

บุคคลธรรมดาผู้มีสิทธิจัดทำรายงาน บริษัท มิตรสิ่งแวดล้อมไทย จำกัด

ตารางที่ 2 (ต่อ) มาตรการป้องกันและแก้ไขผลกระทบสิ่งแวดล้อมและมาตรการติดตามตรวจสอบผลกระทบสิ่งแวดล้อม (ระยะก่อสร้าง)

โครงการ เสนา คิท์ เวสต์เกต-บางบัวทอง 2

แบบ สผ. 1

องค์ประกอบทางสิ่งแวดล้อมและคุณค่าต่างๆ	ผลกระทบสิ่งแวดล้อมที่สำคัญ	มาตรการป้องกันและแก้ไขผลกระทบสิ่งแวดล้อม	มาตรการติดตามตรวจสอบผลกระทบสิ่งแวดล้อม
<p>2.2 ทรัพยากรดิน</p>	<p>จากข้อมูลแผนที่กลุ่มชุดดินของกรมพัฒนาที่ดิน พบว่า ทรัพยากรดินบริเวณพื้นที่โครงการไม่ได้ถูกจัดอยู่ในกลุ่มชุดดินใด โดยพื้นที่ถูกจำแนกอยู่ในพื้นที่ชุมชน (สัญลักษณ์ U) ซึ่งมีสภาพเป็นพื้นที่ที่ได้รับการพัฒนาเป็นชุมชนเมืองแล้ว ลักษณะดินจะเป็นดินถมนำมาจากพื้นที่อื่นๆ ในขั้นตอนการก่อสร้าง จะเริ่มจากงานเข็มและฐานรากอาคาร ซึ่งกำหนดให้ใช้เสาเข็มแบบเสาเข็มตอกโดยชุดดินออกก่อน (Pile Dring : Pre Bored) และเสาเข็มแบบกด (Push-in Piling) โดยมีจำนวนเสาเข็มทั้งหมด 690 ต้น ประกอบด้วยเสาเข็มเหลี่ยม ขนาด 0.3 x 0.3 เมตร จำนวน 547 ต้น และขนาด 0.35 x 0.35 เมตร จำนวน 143 ต้น ที่ระดับความลึก 19 เมตร</p>	<ol style="list-style-type: none"> ควบคุมการปรับถมพื้นที่และการก่อสร้างให้จำกัดเฉพาะในพื้นที่ก่อสร้างเท่านั้น และต้องดำเนินการให้เป็นไปตามพระราชบัญญัติการขุดดินและถมดิน พ.ศ. 2543 กฎกระทรวงว่าด้วยการกำหนดมาตรการป้องกันการพังทลายของดินหรือสิ่งปลูกสร้างในการขุดดินหรือถมดิน พ.ศ. 2548 มยผ.1911-52 (มาตรฐานประกอบ การคำนวณค่าเสถียรภาพความลาดเอียงที่ปลอดภัยในงานขุดดินและถมดิน) และมยผ.1912-52 (มาตรฐานป้องกันการพังทลายงานขุดดินและถมดิน) ตลอดจนกฎหมาย/ข้อบังคับอื่นๆ ที่เกี่ยวข้องอย่างเคร่งครัด ตลอดจนกฎหมาย/ข้อบังคับอื่นๆ ที่เกี่ยวข้องอย่างเคร่งครัด จัดให้มีการติดตั้งแนวผนังกันดินชนิดเข็มพืดเหล็ก (Sheet Pile) ตามที่ออกแบบ ล้อมรอบบริเวณที่ขุดเปิดหน้าดินเพื่อก่อสร้างฐานรากเสาเข็ม และระบบสาธารณูปโภคใต้ดินต่างๆ ก่อนเริ่มทำการขุดเปิดหน้าดิน จัดให้มีรางระบายน้ำล้อมรอบพื้นที่ก่อสร้าง และจัดสร้างบ่อตกหรือบ่อกรองตะกอนรอบพื้นที่ก่อสร้าง เพื่อตกเศษตะกอนดิน ให้จมตัวก่อนสูบลูกสูบระบายน้ำสาธารณะ จัดให้มีการตรวจสอบ และซ่อมบำรุงเครื่องจักรกลที่ใช้ในงานก่อสร้าง ให้มีสภาพดีอยู่เสมอ เพื่อป้องกันการรั่วไหลของน้ำมัน/น้ำมันหล่อลื่นต่างๆ ปนเปื้อนลงดิน 	<p>ดัชนีที่ตรวจวัด/ติดตามตรวจสอบ</p> <ol style="list-style-type: none"> การเคลื่อนตัวของกำแพงกันดิน การตรวจเช็คด้วยเครื่องมือสำรวจ (กล้อง Theodolite) ที่กำแพงกันดิน การทรุดตัวของดิน ด้วยเครื่องมือวัดการทรุดตัวที่ระดับผิวดิน (Settlement Plate) <p>ผู้ตรวจสอบ วิศวกรผู้ควบคุมงานก่อสร้าง</p> <p>ความถี่ของการตรวจสอบ</p> <ol style="list-style-type: none"> การตรวจสอบการเคลื่อนตัวของระบบป้องกันดินพังด้วยเครื่องมือสำรวจ (กล้อง Theodolite) ตรวจวัดทุกวัน จนการก่อสร้างงานฐานรากแล้วเสร็จ การตรวจวัดการทรุดตัวของดิน (Settlement Plate) ตรวจวัดทุกวัน จนการก่อสร้างงานฐานรากแล้วเสร็จ

KHHP DEVELOPMENT Co.,Ltd.
บริษัท เคเอชเอชพี ดีเวลลอปเม้นท์ จำกัด

รับรองจำนวนหน้า 21/195

ตุลาคม 2564 ลงชื่อ

(นายชาติชาย ธัญลักษณ์ภาคย์ และนางสาวศิวินันท์ ธัญลักษณ์ภาคย์)

ผู้มีอำนาจลงนาม บริษัท เคเอชเอชพี ดีเวลลอปเม้นท์ จำกัด

ตุลาคม 2564 ลงชื่อ

(นางสาวมัทนาวดี สุทธิรัตนศักดิ์)

บุคคลธรรมดาผู้มีสิทธิจัดทำรายงาน บริษัท มิตรสิ่งแวดล้อมไทย จำกัด



ตารางที่ 2 (ต่อ) มาตรการป้องกันและแก้ไขผลกระทบสิ่งแวดล้อมและมาตรการติดตามตรวจสอบผลกระทบสิ่งแวดล้อม (ระยะก่อสร้าง)

โครงการ เสนา คิท เวสต์เกต-บางบัวทอง 2

แบบ สผ. 1

องค์ประกอบทางสิ่งแวดล้อมและคุณค่าต่างๆ	ผลกระทบสิ่งแวดล้อมที่สำคัญ	มาตรการป้องกันและแก้ไขผลกระทบสิ่งแวดล้อม	มาตรการติดตามตรวจสอบผลกระทบสิ่งแวดล้อม
2.2 ทรัพยากรดิน(ต่อ)	<p>โดยการติดตั้งเสาเข็มทั้ง 2 วิธีนี้ จะประกอบด้วย ติดตั้งด้วยวิธีการกดเสาเข็มด้วยแรงดันไฮดรอลิก สำหรับเสาเข็ม 2 แนวแรก ด้านที่อยู่ทางด้านทิศตะวันตกตลอดแนว และเสาเข็มส่วนที่เหลือ จะใช้วิธีตอกโดยใช้เทคนิคการเจาะนำ (Pre-bore) ร่วมด้วย อย่างไรก็ตาม โครงการได้จัดให้มีการป้องกันการพังทลายของดินโดยรอบ โดยก่อนการขุดนำดินออกเพื่อก่อสร้างในส่วนของงานฐานรากใต้ดิน และระบบสาธารณูปโภคใต้ดินนั้น จะจัดทำโครงสร้าง Sheet pile ล้อมรอบพื้นที่ก่อสร้างตัวอาคาร และมีระบบค้ำยัน (Bracing) ประกอบด้วย เสาหลัก (King post) และคานค้ำยัน (Bracing)</p>	<p>5) ดำเนินการตรวจสอบความมั่นคงของแนวกำแพงป้องกันดินพังเป็นระยะอย่างเคร่งครัดถ้าพบมีการเคลื่อนตัวของผนังกันดิน ต้องรีบดำเนินการเสริมความแข็งแรงโดยทันที</p> <p>6) ปฏิบัติตามมาตรการในการควบคุมความปลอดภัยเมื่อค่าที่ตรวจวัดมีค่าเกินระดับความปลอดภัยในแต่ละช่วงดังนี้</p> <ul style="list-style-type: none"> - เมื่อมีค่าการเคลื่อนตัวมากกว่าร้อยละ 70 ของค่าที่ออกแบบ ให้แจ้งให้ผู้ออกแบบทราบเพื่อตรวจสอบขั้นตอนการก่อสร้าง - เมื่อมีค่าการเคลื่อนตัวมากกว่าร้อยละ 80 ของค่าที่ออกแบบ ให้แจ้งให้ผู้เกี่ยวข้องทุกฝ่ายทราบ เพื่อตรวจสอบขั้นตอนการก่อสร้างและปรึกษาผู้ออกแบบเพื่อความมั่นใจในการก่อสร้างว่ามีความปลอดภัย - เมื่อมีค่าการเคลื่อนตัวมากกว่าร้อยละ 90 ของค่าที่ออกแบบ หยุดการก่อสร้างและแจ้งผู้เกี่ยวข้องทุกฝ่ายเพื่อพิจารณาปรับปรุงขั้นตอนการก่อสร้างเพื่อลดผลกระทบ 	<p>การรายงานผล จัดทำบันทึกการตรวจสอบเดือนละ 1 ครั้ง พร้อมลงลายมือชื่อผู้ตรวจสอบและรายงานผลการติดตามตรวจสอบมาตรการด้านทรัพยากรดิน (ระยะก่อสร้าง) เสนอต่อเทศบาลเมืองใหม่บางบัวทอง เพื่อส่งต่อให้สำนักงานทรัพยากรธรรมชาติและสิ่งแวดล้อม จังหวัดนนทบุรี (ทสจ.นนทบุรี) ทุก 6 เดือน</p> <p>ผู้รับผิดชอบ บริษัท เคเอชเอชพี ดีเวลลอปเม้นท์ จำกัด</p>

KNHP DEVELOPMENT Co.,Ltd.

บริษัท เคเอชเอชพี ดีเวลลอปเม้นท์ จำกัด

รับรองจำนวนหน้า 22/195

ตุลาคม 2564 ลงชื่อ

(นายชาติชาย ธัญลักษณ์ภาคย์ และนางสาวศิวินันท์ ธัญลักษณ์ภาคย์)

ผู้มีอำนาจลงนาม บริษัท เคเอชเอชพี ดีเวลลอปเม้นท์ จำกัด

ตุลาคม 2564 ลงชื่อ

(นางสาวมัทนาวดี สุทธิรัตนศักดิ์)

บุคคลธรรมดาผู้มีสิทธิจัดทำรายงาน บริษัท มิตรสิ่งแวดล้อมไทย จำกัด

MITR
ENVIRONMENT THAI CO.,LTD
บริษัท มิตรสิ่งแวดล้อมไทย จำกัด

ตารางที่ 2 (ต่อ) มาตรการป้องกันและแก้ไขผลกระทบสิ่งแวดล้อมและมาตรการติดตามตรวจสอบผลกระทบสิ่งแวดล้อม (ระยะก่อสร้าง)

โครงการ เสนา คิท์ เวสต์เกต-บางบัวทอง 2

แบบ สผ. 1

องค์ประกอบทางสิ่งแวดล้อมและคุณค่าต่างๆ	ผลกระทบสิ่งแวดล้อมที่สำคัญ	มาตรการป้องกันและแก้ไขผลกระทบสิ่งแวดล้อม	มาตรการติดตามตรวจสอบผลกระทบสิ่งแวดล้อม
2.2 ทรัพยากรดิน (ต่อ)	กำแพงกันดินดังกล่าวสามารถรับแรงดันดินด้านข้างน้ำหนักบรรทุกที่เกิดขึ้นสูงสุดในแต่ละขั้นตอนของการขุดดินและค้ำยันถึงการเคลื่อนตัวสูงสุดด้านข้างของกำแพงกันดิน โดยได้รับการออกแบบตามข้อกำหนดและมาตรฐานการออกแบบ ดังนั้น ผลกระทบต่อทรัพยากรดิน และการเคลื่อนตัวของดินจึงอยู่ในระดับต่ำ	7) จัดให้มีการประกันภัยงานก่อสร้าง ให้คุ้มครองแก่ชีวิตและทรัพย์สินต่อบุคคลที่สาม โดยความเสียหายที่มีต่อโครงสร้างอาคารจะรับผิดชอบหลังจากการก่อสร้างแล้วเสร็จไปนับจากวันที่ได้รับใบรับรองการก่อสร้างอาคาร (อ.6) จากหน่วยงานขออนุญาตแล้ว 1 ปีและแสดงสำเนาตารางกรมธรรม์ประกันภัยดังกล่าวไว้ในที่เปิดเผยและเห็นได้ง่ายทั้งในพื้นที่ก่อสร้างรวมทั้งบริเวณหน้าโครงการ 8) จัดให้มีสิ่งกันตกหรือราวกันที่มีความมั่นคงแข็งแรงรอบบริเวณที่กำลังมีกิจกรรมการขุดดิน รวมทั้งติดตั้งไฟฟ้าให้มีแสงสว่างเพียงพอ ตลอดระยะเวลาขุดดินในกรณีการขุดดินในพื้นที่ที่ไม่มีไฟฟ้าให้แสงสว่าง ต้องทาสีสิ่งกันตกหรือราวกันด้วยสีสะท้อนแสงที่มองเห็นได้อย่างชัดเจน 9) ดำเนินการตรวจสอบความมั่นคงของแนวกำแพงป้องกันดินพังเป็นระยะอย่างเคร่งครัด ถ้าพบว่ามี การเคลื่อนตัวของผนังกันดิน ต้องรีบดำเนินการเสริมความแข็งแรงโดยทันที	การรายงานผล จัดทำบันทึกการตรวจสอบเดือนละ 1 ครั้ง พร้อมลงลายมือชื่อผู้ตรวจสอบและรายงานผลการติดตามตรวจสอบมาตรการด้านทรัพยากรดิน (ระยะก่อสร้าง) เสนอต่อเทศบาลเมืองใหม่บางบัวทอง เพื่อส่งต่อให้สำนักงานทรัพยากรธรรมชาติและสิ่งแวดล้อมจังหวัดนนทบุรี (ทสจ.นนทบุรี) ทุก 6 เดือน ผู้รับผิดชอบ บริษัท เคเอชเอชพี ดีเวลลอปเม้นท์ จำกัด

KHHP DEVELOPMENT Co.,Ltd.

บริษัท เคเอชเอชพี ดีเวลลอปเม้นท์ จำกัด

รับรองจำนวนหน้า 23/195

ตุลาคม 2564 ลงชื่อ

(นายชาติชาย ธัญลักษณ์ภักย์ และนางสาวศิวินันท์ ธัญลักษณ์ภักย์)

ผู้มีอำนาจลงนาม บริษัท เคเอชเอชพี ดีเวลลอปเม้นท์ จำกัด

ตุลาคม 2564 ลงชื่อ

(นางสาวมัทนาวดี สุทธิรัตนศักดิ์)

บุคคลธรรมดาผู้มีสิทธิจัดทำรายงาน บริษัท มิตรสิ่งแวดล้อมไทย จำกัด



ตารางที่ 2 (ต่อ) มาตรการป้องกันและแก้ไขผลกระทบสิ่งแวดล้อมและมาตรการติดตามตรวจสอบผลกระทบสิ่งแวดล้อม (ระยะก่อสร้าง)

โครงการ เสนา คิท์ เวสต์เกต-บางบัวทอง 2

แบบ สผ. 1

องค์ประกอบทางสิ่งแวดล้อมและคุณค่าต่างๆ	ผลกระทบสิ่งแวดล้อมที่สำคัญ	มาตรการป้องกันและแก้ไขผลกระทบสิ่งแวดล้อม	มาตรการติดตามตรวจสอบผลกระทบสิ่งแวดล้อม
2.3 ธรณีวิทยา/แผ่นดินไหว	<p>กิจกรรมหลักในระยะก่อสร้าง คือ งานก่อสร้างฐานราก ซึ่งได้แก่ การตอกเสาเข็ม การก่อสร้าง และการวางระบบสาธารณูปโภคใต้ดินของโครงการ เช่น ถังเก็บน้ำใต้ดิน ถังบำบัดน้ำเสีย โดยกิจกรรมที่เกิดขึ้นในระยะก่อสร้างได้มีการออกแบบก่อสร้างได้ตามเกณฑ์มาตรฐานจึงไม่ก่อให้เกิดการเปลี่ยนแปลงสภาพทางธรณีวิทยาทั้งทางตรงและทางอ้อม อีกทั้ง พื้นที่ตั้งโครงการไม่ได้ตั้งอยู่ในพื้นที่เสี่ยงการเกิดภัยพิบัติ และได้มีการออกแบบโครงสร้างอาคารเพื่อรองรับแผ่นดินไหว โดยใช้วิธีการคำนวณตาม “มาตรฐานการออกแบบอาคารต้านทานการสั่นสะเทือนของแผ่นดินไหว (มยผ.1301/1302-61) ของกรมโยธาธิการและผังเมืองกระทรวงมหาดไทย ปี พ.ศ. 2561 รวมถึงกฎกระทรวง กำหนดการรับน้ำหนัก ความต้านทาน ความคงทนของอาคารและพื้นดินที่รองรับอาคารในการต้านทานแรงสั่นสะเทือนของแผ่นดินไหว พ.ศ.2564</p>	<p>1) จัดให้มีการออกแบบโครงสร้างอาคารเพื่อรองรับแรงแผ่นดินไหวโดยใช้วิธีเชิงพลศาสตร์ ตามมาตรฐานการออกแบบอาคารต้านทานการสั่นสะเทือนของแผ่นดินไหว (มยผ.1301/1302-61) ของกรมโยธาธิการและผังเมือง กระทรวงมหาดไทย ปี พ.ศ. 2561 รวมถึงกฎกระทรวง กำหนดการรับน้ำหนัก ความต้านทาน ความคงทนของอาคารและพื้นดินที่รองรับอาคารในการต้านทานแรงสั่นสะเทือนของแผ่นดินไหว พ.ศ.2564</p> <p>2) ให้ติดป้ายประชาสัมพันธ์ภายในพื้นที่ก่อสร้างให้คนงานหรือผู้ปฏิบัติงานในพื้นที่ก่อสร้างทราบถึงวิธีการปฏิบัติตนเมื่อเกิดเหตุแผ่นดินไหวและเส้นทางอพยพไปยังจุดรวมพลนอกอาคาร</p>	<p>ดัชนีที่ตรวจวัด/ติดตามตรวจสอบ</p> <p>1) ป้ายแจ้งการปฏิบัติตนเมื่อเกิดแผ่นดินไหว</p> <p>2) ป้ายแจ้งจุดรวมพล</p> <p>ผู้ตรวจสอบ วิศวกรผู้ควบคุมงานก่อสร้าง</p> <p>การรายงานผล รายงานผลการติดตามตรวจสอบมาตรการด้านธรณีวิทยาและแผ่นดินไหว (ระยะก่อสร้าง) เสนอต่อเทศบาลเมืองใหม่บางบัวทอง เพื่อส่งต่อให้สำนักงานทรัพยากรธรรมชาติและสิ่งแวดล้อม จังหวัดนนทบุรี (ทสจ. นนทบุรี) ทุก 6 เดือน</p> <p>ผู้รับผิดชอบ บริษัท เคเอชเอชพี ดีเวลลอปเม้นท์ จำกัด</p>

ตุลาคม 2564 ลงชื่อ

(นายชาติชาย ธัญลักษณ์ภาคย์ และนางสาวศิวินันท์ ธัญลักษณ์ภาคย์)
ผู้มีอำนาจลงนาม บริษัท เคเอชเอชพี ดีเวลลอปเม้นท์ จำกัด

รับรองจำนวนหน้า 24/195



ตุลาคม 2564 ลงชื่อ

(นางสาวมัทนาวดี สุทธิรัตนศักดิ์)
บุคคลธรรมดาผู้มีสิทธิจัดทำรายงาน บริษัท มิตรสิ่งแวดล้อมไทย จำกัด

ตารางที่ 2 (ต่อ) มาตรการป้องกันและแก้ไขผลกระทบต่อสิ่งแวดล้อมและมาตรการติดตามตรวจสอบผลกระทบต่อสิ่งแวดล้อม (ระยะก่อสร้าง)

โครงการ เสนา คิท์ เวสต์เกต-บางบัวทอง 2

แบบ สผ. 1

องค์ประกอบทางสิ่งแวดล้อมและคุณค่าต่างๆ	ผลกระทบต่อสิ่งแวดล้อมที่สำคัญ	มาตรการป้องกันและแก้ไขผลกระทบต่อสิ่งแวดล้อม	มาตรการติดตามตรวจสอบผลกระทบต่อสิ่งแวดล้อม
<p>2.4 คุณภาพอากาศ</p>	<p>การประเมินความเสี่ยงของฝุ่นละอองจากการก่อสร้างโครงการ</p> <p>จากการประเมินความเสี่ยงของผลกระทบจากฝุ่นละอองจากการก่อสร้างโครงการต่อผู้รับผลกระทบในด้านความเดือดร้อนรำคาญผลกระทบต่อสุขภาพและระบบนิเวศ พบว่าอยู่ในระดับปานกลางจึงต้องมีมาตรการจัดการที่เหมาะสม</p> <p>ผลกระทบจากการระบายนมลสารทางอากาศจากการก่อสร้างโครงการ</p> <p>มลสารทางอากาศจากการก่อสร้างเกิดจากงานปรับเตรียมพื้นที่ งานฐานรากใต้ดิน และงานก่อสร้าง ทำให้เกิดการฟุ้งกระจายของฝุ่นละออง ส่วนการเผาไหม้เชื้อเพลิงของเครื่องจักร/อุปกรณ์ก่อสร้าง และพาหนะขนส่งวัสดุก่อสร้างทำให้เกิดมลสารทางอากาศต่างๆ เช่น ฝุ่นรวม (TSP) ฝุ่นละอองขนาดไม่เกิน 10 ไมครอน (PM₁₀) ก๊าซคาร์บอนไดออกไซด์ (CO)</p>	<ol style="list-style-type: none"> ติดตั้งรั้วชั่วคราว Metal Sheet สูง 6 เมตร รอบแนวเขตพื้นที่โครงการเพื่อช่วยป้องกันฝุ่นละอองไปยังพื้นที่ข้างเคียง และผู้สัญจรผ่านบริเวณใกล้เคียงโครงการ ต้องติดตั้งตาข่ายกันฝุ่น (Mesh Sheet) ชนิดป้องกันไฟลามขนาดช่องตาข่ายไม่เกิน 2 มิลลิเมตร หรือผ้าใบก่อสร้างที่มีความมั่นคงแข็งแรงปิดคลุมด้านนอกโดยรอบโครงสร้างอาคารในระหว่างการก่อสร้างหรือด้านนอกของนั่งร้านตลอดแนวด้านข้าง และตลอดความสูงของตัวอาคารที่กำลังก่อสร้าง จัดให้มีการทำประตูทางเข้าออกพื้นที่ก่อสร้างที่ปิดทึบตลอดเวลา และห่างจากผู้พักอาศัยข้างเคียงไม่น้อยกว่า 10 เมตร โดยจะเปิดเฉพาะเมื่อมีรถเข้า-ออก และต้องรักษาพื้นผิวให้สะอาดปราศจากเศษหิน ดิน ทราศ หรือฝุ่น ตกค้างจนการก่อสร้างแล้วเสร็จ เครื่องยนต์ดีเซลที่นำมาใช้ตอกเสาเข็มจะใช้เครื่องยนต์ที่มีสภาพดี เพื่อลดการปล่อย PM_{2.5} 	<p>ดัชนีที่ตรวจวัด/ติดตามตรวจสอบ</p> <ol style="list-style-type: none"> ฝุ่นรวม (TSP) ฝุ่นละอองขนาดไม่เกิน 10 ไมครอน (PM₁₀) ฝุ่นละอองขนาดไม่เกิน 2.5 ไมครอน (PM_{2.5}) ก๊าซคาร์บอนมอนอกไซด์ (CO) ก๊าซไนโตรเจนไดออกไซด์ (NO₂) ก๊าซซัลเฟอร์ไดออกไซด์ (SO₂) ไฮโดรคาร์บอนทั้งหมด (THC) <p>จุดเก็บตัวอย่าง/วิธีการจัดการ</p> <ol style="list-style-type: none"> ตรวจวัดด้วยวิธี Gravimetric method จำนวน 2 จุด ตรวจวัดด้วยวิธีและเครื่องมือมาตรฐานตาม Standard Method จำนวน 2 จุดดังต่อไปนี้



KHIP DEVELOPMENT Co., Ltd.

บริษัท เคเอชเอชพี ดีเวลลอปเม้นท์ จำกัด 25/195

San Inga

ตุลาคม 2564 ลงชื่อ.....

(นายชาติชาย ธีรกุลเกษมภาคย์ และนางสาวศิวินันท์ ธีรกุลเกษมภาคย์)

ผู้มีอำนาจลงนาม บริษัท เคเอชเอชพี ดีเวลลอปเม้นท์ จำกัด

ตุลาคม 2564 ลงชื่อ.....

(นางสาวมัทนาวดี สุทธิรัตนศักดิ์)

บุคคลธรรมดาผู้มีสิทธิจัดทำรายงาน บริษัท มิตรสิ่งแวดล้อมไทย จำกัด

ตารางที่ 2 (ต่อ) มาตรการป้องกันและแก้ไขผลกระทบสิ่งแวดล้อมและมาตรการติดตามตรวจสอบผลกระทบสิ่งแวดล้อม (ระยะก่อสร้าง)

โครงการ เสนา คิท เวสต์เกต-บางบัวทอง 2

แบบ สผ. 1

องค์ประกอบทางสิ่งแวดล้อมและคุณค่าต่างๆ	ผลกระทบสิ่งแวดล้อมที่สำคัญ	มาตรการป้องกันและแก้ไขผลกระทบสิ่งแวดล้อม	มาตรการติดตามตรวจสอบผลกระทบสิ่งแวดล้อม
<p>2.4 คุณภาพอากาศ (ต่อ)</p> <p>ก๊าซไนโตรเจน ไดออกไซด์ (NO₂) ก๊าซซัลเฟอร์-ไดออกไซด์ (SO₂) และไฮโดรคาร์บอนทั้งหมด (THC)</p> <p>จากการประเมินปริมาณมลสารทางอากาศข้างต้นที่เกิดจากการก่อสร้างร่วมกับผลการตรวจวัดในปัจจุบันและรวมช่วงเตรียมพื้นที่และงานฐานรากของโครงการ เสนา คิท เวสต์เกต-บางบัวทอง 1 พบว่า ในระหว่างการก่อสร้างโครงการจะมีความเข้มข้นของมลสารทางอากาศจากกิจกรรมก่อสร้างต่างๆ ที่ผู้รับผลกระทบจะได้รับไม่เกินค่ามาตรฐานคุณภาพอากาศในบรรยากาศโดยทั่วไปดังนี้</p> <ul style="list-style-type: none"> - ฝุ่นรวม (TSP) มีค่า 0.694 มก./ลบ.ม. (ไม่เกิน 0.330 มก./ลบ.ม.) - ฝุ่นละอองขนาดไม่เกิน 10 ไมครอน (PM₁₀) มีค่า 0.068 มก./ลบ.ม. (ไม่เกิน 0.120 มก./ลบ.ม.) - ก๊าซคาร์บอนมอนอกไซด์ (CO) มีค่า 0.514 มก./ลบ.ม. (ไม่เกิน 34.2 มก./ลบ.ม.) 	<p>5) งานก่อสร้างในขั้นตอนที่ต้องทำการเลื่อย เจียร หรือใช้เชื้อเพลิงในการเชื่อมต่อเหล็ก ต้องดำเนินการในพื้นที่ปิดมิดชิด</p> <p>6) หากผลการติดตามตรวจสอบคุณภาพอากาศจากกรมควบคุมมลพิษ (แอปพลิเคชัน Air4Thai) บ่งชี้ว่าปริมาณฝุ่นละอองขนาดไม่เกิน 2.5 ไมครอน (PM_{2.5}) ในบริเวณพื้นที่โครงการ มีค่าเกินมาตรฐาน โครงการจะหยุดกิจกรรมบางส่วนที่ก่อให้เกิดฝุ่นละอองขนาดไม่เกิน 2.5 ไมครอน (PM_{2.5}) เช่น การรื้อ ขุด เจาะ ถม บดอัด รวมถึงกิจกรรมอื่นๆ ที่ทำให้เกิดการฟุ้งกระจายของอนุภาคดินและวัสดุก่อสร้าง รวมถึงการเจียร การเคลื่อนย้ายวัสดุ การใช้งานเครื่องจักร/เครื่องยนต์ที่ใช้น้ำมันดีเซลเป็นเชื้อเพลิงลงชั่วคราว จนกว่าปริมาณฝุ่นละอองขนาดไม่เกิน 2.5 ไมครอน (PM_{2.5}) จะลดลงจนไม่เกินค่ามาตรฐาน และในกรณีที่ทางหน่วยงานราชการแจ้งขอความร่วมมือในการดำเนินการใดๆ ที่เกี่ยวข้องกับ การป้องกันควบคุมปริมาณฝุ่นละอองขนาดไม่เกิน 2.5 ไมครอน (PM_{2.5}) ต้องให้ความร่วมมือกับทางหน่วยงานราชการอย่างเคร่งครัด</p>	<p>(1) พื้นที่โครงการ 1 จุด</p> <ul style="list-style-type: none"> - งานเข็มและฐานราก - ตรวจวัด TSP, PM₁₀ และ PM_{2.5} - งานโครงสร้าง งานระบบ งานสถาปัตยกรรมและอื่นๆ ตรวจวัด TSP, PM₁₀, PM_{2.5}, CO, NO₂, SO₂ และ THC <p>(2) พื้นที่โรงเรียนศึกษาบางบัวทอง ตรวจวัด TSP, PM₁₀, CO, NO₂, SO₂ และ THC</p> <p>สถานีตรวจวัด</p> <ol style="list-style-type: none"> 1) บริเวณพื้นที่โครงการจำนวน 1 จุด 2) พื้นที่โรงเรียนศึกษาบางบัวทองจำนวน 1 จุด ดังรูปที่ 2-1 	



บริษัท มิตรสิ่งแวดล้อมไทย จำกัด

ตุลาคม 2564 ลงชื่อ

(นายชาติชาย ธัญลักษณ์ภาคย์ และนางสาวศิวินันท์ ธัญลักษณ์ภาคย์)
ผู้มีอำนาจลงนาม บริษัท เคเอชเอชพี ดีเวลลอปเม้นท์ จำกัด

KHHP DEVELOPMENT Co., Ltd.
บริษัท เคเอชเอชพี ดีเวลลอปเม้นท์ จำกัด
หน้า 26/195

ตุลาคม 2564 ลงชื่อ

(นางสาวมัทนาวดี สุทธิรัตนศักดิ์)
บุคคลธรรมดาผู้มีสิทธิจัดทำรายงาน บริษัท มิตรสิ่งแวดล้อมไทย จำกัด

ตารางที่ 2 (ต่อ) มาตรการป้องกันและแก้ไขผลกระทบสิ่งแวดล้อมและมาตรการติดตามตรวจสอบผลกระทบสิ่งแวดล้อม (ระยะก่อสร้าง)

โครงการ เสนา คิท์ เวสต์เกต-บางบัวทอง 2

แบบ สผ. 1

องค์ประกอบทางสิ่งแวดล้อมและคุณค่าต่างๆ	ผลกระทบสิ่งแวดล้อมที่สำคัญ	มาตรการป้องกันและแก้ไขผลกระทบสิ่งแวดล้อม	มาตรการติดตามตรวจสอบผลกระทบสิ่งแวดล้อม
2.4 คุณภาพอากาศ (ต่อ)		11) ให้มีทางวิ่งคอนกรีตสำหรับใช้เป็นเส้นทางวิ่งของรถบรรทุกวัสดุก่อสร้างในพื้นที่โครงการ เพื่อลดการฟุ้งกระจายของฝุ่นละอองจากการวิ่งของรถบรรทุก 12) ให้พรมน้ำบนถนนชั่วคราวในโครงการที่ยังไม่ได้มีการก่อสร้างเป็นผิวทางถาวร โดยทำการพรมน้ำอย่างน้อยวันละ 4 ครั้ง เพื่อให้ผิวทางมีความชื้นอยู่เสมอเพื่อลดการฟุ้งกระจายของฝุ่นละอองจากกิจกรรมการขนส่งภายในโครงการ 13) ปิดคลุมกระบะบรรทุกของรถบรรทุกดิน หรือวัสดุอุปกรณ์ก่อสร้าง เพื่อป้องกันการฟุ้งกระจายของฝุ่นละอองจากเศษวัสดุก่อสร้าง ด้วยผ้าใบให้มิดชิด 14) หมั่นตรวจสอบและซ่อมบำรุงรักษาเครื่องจักร/เครื่องยนต์ที่ใช้ในงานก่อสร้าง ให้มีประสิทธิภาพในการเผาไหม้ที่ดีอยู่เสมอ 15) จัดให้มีพื้นที่ล้างทำความสะอาดล้อรถบรรทุกดินและวัสดุก่อสร้างในพื้นที่โครงการก่อนออกสู่ถนนขอยโรงสวดบริเวณปากทางเข้า-ออกโครงการทุกครั้ง เพื่อป้องกันฝุ่นละอองฟุ้งกระจาย	3) การตรวจวัด CO, THC, SO ₂ และ NO ₂ ตรวจวัดเดือนละ 1 ครั้ง ครั้งละ 3 วันต่อเนื่องตลอดระยะเวลาก่อสร้าง การรายงานผล รายงานผลการติดตามตรวจสอบสภาพภูมิอากาศ และคุณภาพอากาศ (ระยะก่อสร้าง) เสนอต่อเทศบาลเมืองใหม่บางบัวทอง เพื่อส่งต่อให้สำนักงานทรัพยากรธรรมชาติและสิ่งแวดล้อม จังหวัดนนทบุรี (ทสจ.นนทบุรี) ทุก 6 เดือน ผู้รับผิดชอบ บริษัท เคเอชเอชพี ดีเวลลอปเม้นท์ จำกัด

KHHP DEVELOPMENT Co.,Ltd.

บริษัท เคเอชเอชพี ดีเวลลอปเม้นท์ จำกัด

รับรองจำนวนหน้า 29/195

ตุลาคม 2564 ลงชื่อ

(นายชาติชาย ธัญลักษณ์ภาคย์ และนางสาวศิวินันท์ ธัญลักษณ์ภาคย์)

ผู้มีอำนาจลงนาม บริษัท เคเอชเอชพี ดีเวลลอปเม้นท์ จำกัด

ตุลาคม 2564 ลงชื่อ

(นางสาวมัทนาวดี สุทธิรัตนศักดิ์)

บุคคลธรรมดาผู้มีสิทธิจัดทำรายงาน บริษัท มิตรสิ่งแวดล้อมไทย จำกัด



ตารางที่ 2 (ต่อ) มาตรการป้องกันและแก้ไขผลกระทบสิ่งแวดล้อมและมาตรการติดตามตรวจสอบผลกระทบสิ่งแวดล้อม (ระยะก่อสร้าง)

โครงการ เสนา คิทช์ เวสต์เกต-บางบัวทอง 2

แบบ สผ. 1

องค์ประกอบทางสิ่งแวดล้อมและคุณค่าต่างๆ	ผลกระทบสิ่งแวดล้อมที่สำคัญ	มาตรการป้องกันและแก้ไขผลกระทบสิ่งแวดล้อม	มาตรการติดตามตรวจสอบผลกระทบสิ่งแวดล้อม
2.4 คุณภาพอากาศ (ต่อ)		16) จัดให้มีถังสำรองน้ำสำหรับการรดพรมพื้นที่ถนนชั่วคราวภายในโครงการ และสำหรับทำความสะอาดล้อรถที่มีความเพียงพอต่อการใช้ไม่น้อยกว่า 1 วัน 17) การขนส่งที่อาจก่อให้เกิดฝุ่นให้จัดทำเป็นระบบปิด เช่น ใช้การขนส่งด้วยระบบลิฟต์ เพื่อไม่ให้มีฝุ่นฟุ้งกระจายหรือร่วงหล่นออกนอกเขตก่อสร้าง การขนส่งปูนซีเมนต์หรือปูนขาว เพื่อใช้ในงานเก็บและตบแต่ง ให้บรรจุในภาชนะปิดมิดชิดหรือถุงบรรจุเท่านั้น และนำออกมาใช้งานแต่ละครั้งตามความเหมาะสม ไม่ทิ้งกองปูนผงไว้ในพื้นที่ก่อสร้าง 18) กำชับผู้รับเหมาก่อสร้าง ให้ควบคุมคนงานก่อสร้างไม่ให้เผาทำลายขยะ หรือเศษวัสดุก่อสร้างต่างๆ โดยให้เก็บรวบรวมไปกำจัดตามประเภทของของเสียที่เกิดขึ้น 19) เศษวัสดุก่อสร้างจำพวกเศษปูน ดิน ฯลฯ ที่อาจเกิดการฟุ้งกระจายได้ง่าย ต้องเก็บรวบรวมใส่ในภาชนะปิดเพื่อรอการขนส่งไปกำจัด 20) กำหนดวัสดุที่ใช้ในการก่อสร้างที่ก่อให้เกิดฝุ่นน้อย เช่น ควรใช้คอนกรีตผสมสำเร็จในการก่อสร้าง งดการผสมคอนกรีตในพื้นที่ก่อสร้างโครงการ	

KHHP DEVELOPMENT Co.,Ltd.

บริษัท เคเอชเอชพี ดีเวลอปเม้นท์ จำกัด

รับรองจำนวนหน้า 30/195

ตุลาคม 2564 ลงชื่อ

(นายชาติชาย ฉัญลักษณ์ภาคย์ และนางสาวศิวินันท์ ฉัญลักษณ์ภาคย์)

ผู้มีอำนาจลงนาม บริษัท เคเอชเอชพี ดีเวลอปเม้นท์ จำกัด

ตุลาคม 2564 ลงชื่อ

(นางสาวมัทนาวดี สุทธิรัตนศักดิ์)

บุคคลธรรมดาผู้มีสิทธิจัดทำรายงาน บริษัท มิตรสิ่งแวดล้อมไทย จำกัด

ตารางที่ 2 (ต่อ) มาตรการป้องกันและแก้ไขผลกระทบสิ่งแวดล้อมและมาตรการติดตามตรวจสอบผลกระทบสิ่งแวดล้อม (ระยะก่อสร้าง)

โครงการ เสนา คิท์ เวสต์เกต-บางบัวทอง 2

แบบ สผ. 1

องค์ประกอบทางสิ่งแวดล้อมและคุณค่าต่างๆ	ผลกระทบสิ่งแวดล้อมที่สำคัญ	มาตรการป้องกันและแก้ไขผลกระทบสิ่งแวดล้อม	มาตรการติดตามตรวจสอบผลกระทบสิ่งแวดล้อม
2.4 คุณภาพอากาศ (ต่อ)		21)การเก็บกองทรายในพื้นที่ก่อสร้างต้องเก็บในถังเก็บ หรือนำไปพรางกัน และฉีดพรมน้ำให้เปียกชื้นเสมอ 22)จัดให้มีพนักงานคอยกวาดเศษดิน ทราย ที่ตกหล่นบริเวณเส้นทางขนส่งวัสดุก่อสร้าง โดยในกรณีที่มีเศษดินเปียกตกหล่นต้องทำความสะอาด โดยใช้น้ำฉีดและกวาดพื้นให้สะอาดโดยทันที	
2.5 เสียง	ในงานก่อสร้างส่วนใหญ่จะก่อให้เกิดผลกระทบด้านเสียง จากการทำงานของเครื่องจักร/อุปกรณ์ก่อสร้างต่างๆ ทำให้ระดับเสียงโดยรวมเพิ่มขึ้น โดยระดับของเสียงจะต่างออกไปตามขั้นตอนการก่อสร้างในแต่ละระยะ และระดับเสียงจะลดลงตามระยะทางระหว่างแหล่งกำเนิดเสียงและพื้นที่รับเสียงที่เพิ่มมากขึ้น เนื่องจากการก่อสร้างโครงการเป็นการก่อสร้างอาคารชุดพักอาศัย สูง 5 ชั้น จำนวน 6 อาคาร และอาคารพักมูลฝอยรวมสูง 1 ชั้น จำนวน 1 อาคาร ประกอบกับลักษณะอาคารข้างเคียงซึ่งเป็นตัวแทนแหล่งรับผลกระทบเป็นอาคารที่มีระดับความสูงแตกต่างกันออกไป	พื้นที่ก่อสร้างโครงการ 1) ก่อนเริ่มการก่อสร้างโครงการ ต้องจัดให้มีการเข้าพบหรือ ประชุมร่วมกันระหว่างเจ้าของโครงการ ผู้รับเหมาก่อสร้าง และตัวแทนแหล่งที่ได้รับผลกระทบใกล้เคียงโครงการ เพื่อแจ้งกิจกรรมการก่อสร้างระยะเวลาการก่อสร้าง และมาตรการป้องกันและแก้ไขผลกระทบตลอดระยะเวลาการก่อสร้าง 2) จัดให้มีการติดตั้งป้ายแจ้งการก่อสร้างโครงการ มีขนาดไม่น้อยกว่า 1.5 x 2 เมตร และแสดงรายละเอียดบนป้ายดังนี้ <ul style="list-style-type: none"> - ชื่อ ประเภท และขนาดของอาคารที่จะก่อสร้าง - ชื่อเจ้าของโครงการและผู้รับเหมาก่อสร้าง - ระยะเวลาการก่อสร้าง วันเริ่มต้น และวันสิ้นสุด 	ดัชนีที่ตรวจวัด/ติดตามตรวจสอบ 1) Leq _{24 hr} 2) L _{max} 3) L _{dn} 4) L ₁₀ 5) L ₉₀ 6) เสียงรบกวน สถานีตรวจวัด 1) บริเวณพื้นที่โครงการ จำนวน 1 จุด 2) พื้นที่โรงเรียนสหศึกษาบางบัวทอง จำนวน 1 จุด ดังรูปที่ 2-1

ENVIRONMENTAL DEVELOPMENT Co., Ltd.

บริษัท เคเอชเอชพี ดีเวลลอปเม้นท์ จำกัด

ตุลาคม 2564 ลงชื่อ

(นายชาติชาย ธัญลักษณ์ภาคย์ และนางสาวศิวินันท์ ธัญลักษณ์ภาคย์)

ผู้มีอำนาจลงนาม บริษัท เคเอชเอชพี ดีเวลลอปเม้นท์ จำกัด

ตุลาคม 2564 ลงชื่อ

(นางสาวมัทนาวดี สุทธิรัตนศักดิ์)

บุคคลธรรมดาผู้มีสิทธิจัดทำรายงาน บริษัท มิตรสิ่งแวดล้อมไทย จำกัด

ตารางที่ 2 (ต่อ) มาตรการป้องกันและแก้ไขผลกระทบสิ่งแวดล้อมและมาตรการติดตามตรวจสอบผลกระทบสิ่งแวดล้อม (ระยะก่อสร้าง)

โครงการ เสนา คิทช์ เวสต์เกต-บางบัวทอง 2

แบบ สผ. 1

องค์ประกอบทางสิ่งแวดล้อมและคุณค่าต่างๆ	ผลกระทบสิ่งแวดล้อมที่สำคัญ	มาตรการป้องกันและแก้ไขผลกระทบสิ่งแวดล้อม	มาตรการติดตามตรวจสอบผลกระทบสิ่งแวดล้อม
2.5 เสียง (ต่อ)	<p>การตรวจวัดระดับเสียงในพื้นที่โครงการ เมื่อวันที่ 5-8 มิถุนายน 2564 พบว่า เมื่อนำไปประเมินระดับเสียงที่จะเกิดขึ้นในระยะก่อสร้างโครงการ (ประเมินงานเสาเข็มและฐานรากอาคารร่วมกับเฟส 1) มีค่าระหว่าง 75.16-86.52 เดซิเบลเอ ซึ่งเกินค่ามาตรฐานกำหนดตามประกาศคณะกรรมการสิ่งแวดล้อมแห่งชาติ ฉบับที่ 15 (พ.ศ.2540) โดยเสียงจากงานก่อสร้าง งานสถาปัตยกรรม งานวิศวกรรม งานภูมิ-สถาปัตยกรรมจะส่งผลกระทบต่อผู้อยู่อาศัยใกล้เคียงโครงการมากที่สุด</p> <p>การกำหนดแหล่งรับผลกระทบด้านเสียงจากการก่อสร้างโครงการ จึงพิจารณาจากกิจกรรมการก่อสร้างอาคารแต่ละหลังในแต่ละชั้นโดยแหล่งรับผลกระทบข้างเคียง มีดังนี้</p>	<p>- เบอร์โทรคัพท์ของผู้รับผิดชอบในการควบคุมการก่อสร้าง เพื่อให้ผู้ที่อยู่ใกล้เคียงและที่สัญจรผ่านไปมาสามารถติดต่อได้โดยตรงในกรณีที่ได้รับผลกระทบจากการก่อสร้าง</p> <p>3) จัดให้มีการติดตารางสรุปมาตรการป้องกันและแก้ไขผลกระทบสิ่งแวดล้อมและมาตรการติดตามตรวจสอบผลกระทบสิ่งแวดล้อมในระยะการก่อสร้างตามที่ได้รับความเห็นชอบในรายงานการประเมินผลกระทบสิ่งแวดล้อม (EIA) ของโครงการ พร้อมเลขที่หนังสือเห็นชอบฯ บริเวณด้านหน้าโครงการให้เห็นได้อย่างชัดเจน</p> <p>4) ติดตั้งรั้วชั่วคราว Metal Sheet มีความสูง 6 เมตรหนา 1.27 มม. (หรือเทียบเท่า) ตามแนวเขตที่ดินก่อนการปรับเตรียมพื้นที่ก่อสร้าง และจะติดตั้งตลอดไปจนการก่อสร้างแล้วเสร็จ โดยในการประเมินได้เทียบเคียงกับความสามารถในการลดระดับเสียงของวัสดุประเภท Steel, 18 ga หนา 1.27 mm ค่า Transmission Loss 25 เดซิเบลเอ</p>	<p>ความถี่ของการตรวจสอบ</p> <p>1) ช่วงการก่อสร้างฐานรากให้ตรวจทุกวัน โดยทำบันทึกรายงานผลเป็นรายสัปดาห์</p> <p>2) ช่วงก่อสร้างอื่น ตรวจวัดเดือนละ 1 ครั้ง ครั้งละ 3 วันต่อเนื่อง</p> <p>การรายงานผล</p> <p>รายงานผลการตรวจวัดผลกระทบสิ่งแวดล้อมจากห้องปฏิบัติการ แแนบในภาคผนวกรายงานการติดตามตรวจสอบผลกระทบสิ่งแวดล้อม (ระยะก่อสร้าง) เสนอต่อเทศบาลเมืองใหม่บางบัวทอง เพื่อส่งต่อให้สำนักงานทรัพยากรธรรมชาติและสิ่งแวดล้อม จังหวัดนนทบุรี (ทสจ. นนทบุรี) ทุก 6 เดือน</p> <p>ผู้รับผิดชอบ</p> <p>บริษัท เคเอชเอชพี ดีเวลลอปเม้นท์ จำกัด</p>

KHHP DEVELOPMENT Co., Ltd.

บริษัท เคเอชเอชพี ดีเวลลอปเม้นท์ จำกัด

รับรองจำนวนหน้า 32/195



ENVIRONMENT THAI CO., LTD.

บริษัท มิตรสิ่งแวดล้อมไทย จำกัด

ตุลาคม 2564 ลงชื่อ.....

(Signature)

(นางสาวมัทนาวดี สุทธิรัตนศักดิ์)

บุคคลธรรมดาผู้มีสิทธิจัดทำรายงาน บริษัท มิตรสิ่งแวดล้อมไทย จำกัด

ตุลาคม 2564 ลงชื่อ.....

(นายชาติชาย ัญลักษณ์ภาคย์ และนางสาวศิวินันท์ ัญลักษณ์ภาคย์)

ผู้มีอำนาจลงนาม บริษัท เคเอชเอชพี ดีเวลลอปเม้นท์ จำกัด

ตารางที่ 2 (ต่อ) มาตรการป้องกันและแก้ไขผลกระทบสิ่งแวดล้อมและมาตรการติดตามตรวจสอบผลกระทบสิ่งแวดล้อม (ระยะก่อสร้าง)

โครงการ เสนา คิท์ เวสต์เกต-บางบัวทอง 2

แบบ สผ. 1

องค์ประกอบทางสิ่งแวดล้อมและคุณค่าต่างๆ	ผลกระทบสิ่งแวดล้อมที่สำคัญ	มาตรการป้องกันและแก้ไขผลกระทบสิ่งแวดล้อม	มาตรการติดตามตรวจสอบผลกระทบสิ่งแวดล้อม
2.5 เสียง (ต่อ)	<p>(1) กลุ่มบ้านพักอาศัยที่อยู่อาศัยข้างเคียง</p> <ul style="list-style-type: none"> • ทิศเหนือ ตัวแทนแหล่งรับผลกระทบ คือ สำนักงานขายของโครงการ เสนา คิท์ เวสต์เกต บางบัวทอง 1 และ 2 สูง 1 ชั้น <ul style="list-style-type: none"> - ได้รับระดับเสียงรวมจากการก่อสร้างที่ระดับฐานราก/ชั้นที่ 1 มีค่า 79.09 เดซิเบลเอ - ได้รับเสียงรวมจากการก่อสร้างที่ระดับชั้นที่ 2 ขึ้นไปถึงชั้นหลังคามีค่าระหว่าง 72.50-77.52 เดซิเบลเอ • สถานประกอบการ พีที ออโต้ บางบัวทอง สูง 1 ชั้น <ul style="list-style-type: none"> - ได้รับระดับเสียงรวมจากการก่อสร้างที่ระดับฐานราก/ชั้นที่ 1 มีค่า 80.70 เดซิเบลเอ - ได้รับเสียงรวมจากการก่อสร้างที่ระดับชั้นที่ 2 ขึ้นไปถึงชั้นหลังคามีค่าระหว่าง 74.11-79.12 เดซิเบลเอ 	<p>5) ติดตั้งกำแพงกันเสียงประเภทต่างๆ ก่อนการก่อสร้างในแต่ละช่วงของกิจกรรมการก่อสร้างดังนี้</p> <p>5.1) ช่วงการทำเสาเข็มและฐานราก (การก่อสร้างที่ระดับฐานราก และชั้นที่ 1)</p> <ul style="list-style-type: none"> • ทิศเหนือ : ติดตั้งกำแพงกันเสียง Steel, 22 ga หนา 0.79 mm ค่า Transmission Loss 20 เดซิเบลเอ ความสูง 6 เมตร หรือวัสดุเทียบเท่า • ทิศตะวันออก : ติดตั้งกำแพงกันเสียง Steel, 24 ga หนา 0.64 mm ค่า Transmission Loss 18 เดซิเบลเอ ความสูง 6 เมตร หรือวัสดุเทียบเท่า • ทิศตะวันตก : ติดตั้งกำแพงกันเสียง Light Concrete หนา 100 mm ค่า Transmission Loss 36 เดซิเบลเอ ความสูง 6 เมตร หรือวัสดุเทียบเท่า <p>ทั้งนี้ ให้ติดตั้งกำแพงกันเสียงที่ตัวอาคาร ก่อนการก่อสร้างอาคารชั้นที่ 2 และให้นำกำแพงกันเสียงออกได้เมื่องานก่อสร้างในแต่ละชั้นแล้วเสร็จเพื่อย้ายไปติดตั้งในชั้นต่อไปจนถึงชั้นหลังคา</p>	

KHHP DEVELOPMENT Co.,Ltd.

บริษัท เคเอชเคพี ดีเวลอปเม้นท์ จำกัด

รับรองจำนวนหน้า 33/195

MITR

ENVIRONMENT THAI CO.,LTD.

บริษัท มิตรสิ่งแวดล้อมไทย จำกัด

ตุลาคม 2564 ลงชื่อ

(นายชาติชาย ธีรฤกษ์ภักดิ์ และนางสาวศิวินันท์ ธีรฤกษ์ภักดิ์)

ผู้มีอำนาจลงนาม บริษัท เคเอชเคพี ดีเวลอปเม้นท์ จำกัด

ตุลาคม 2564 ลงชื่อ

(นางสาวมัทนาวดี สุทธิรัตนศักดิ์)

บุคคลธรรมดาผู้มีสิทธิจัดทำรายงาน บริษัท มิตรสิ่งแวดล้อมไทย จำกัด

ตารางที่ 2 (ต่อ) มาตรการป้องกันและแก้ไขผลกระทบสิ่งแวดล้อมและมาตรการติดตามตรวจสอบผลกระทบสิ่งแวดล้อม (ระยะก่อสร้าง)

โครงการ เสนา คิทช์ เวสต์เกต-บางบัวทอง 2

แบบ สผ. 1

องค์ประกอบทางสิ่งแวดล้อมและคุณค่าต่างๆ	ผลกระทบสิ่งแวดล้อมที่สำคัญ	มาตรการป้องกันและแก้ไขผลกระทบสิ่งแวดล้อม	มาตรการติดตามตรวจสอบผลกระทบสิ่งแวดล้อม
<p>2.5 เสียง (ต่อ)</p>	<ul style="list-style-type: none"> • ทิศตะวันออก ตัวแทนแหล่งรับผลกระทบคือ หอพักพาเจริญ (ให้เช่า) สูง 2 ชั้น <ul style="list-style-type: none"> - ได้รับระดับเสียงรวมจากการก่อสร้างที่ระดับฐานราก/ชั้นที่ 1 มีค่า 78.36-78.46 เดซิเบลเอ - ได้รับเสียงรวมจากการก่อสร้างที่ระดับ ชั้นที่ 2 ขึ้นไปถึงชั้นหลังคามีค่าระหว่าง 71.75-76.91 เดซิเบลเอ บริษัท ดีดีโฮม เซนเตอร์ จำกัด สูง 2 ชั้น <ul style="list-style-type: none"> - ได้รับระดับเสียงรวมจากการก่อสร้างที่ระดับฐานราก/ชั้นที่ 1 มีค่า 77.36-77.49 เดซิเบลเอ - ได้รับเสียงรวมจากการก่อสร้างที่ระดับ ชั้นที่ 2 ขึ้นไปถึงชั้นหลังคามีค่าระหว่าง 70.73-75.92 เดซิเบลเอ บริษัท ธนไพโรสณฑ์ค้าไม้ จำกัด เลขที่ 7/9 สูง 1 ชั้น <ul style="list-style-type: none"> - ได้รับระดับเสียงรวมจากการก่อสร้างที่ระดับฐานราก/ชั้นที่ 1 มีค่า 77.77 เดซิเบลเอ 	<p>5.2) การก่อสร้างที่ระดับชั้นที่ 2 ขึ้นไป</p> <ul style="list-style-type: none"> • ทิศเหนือและทิศตะวันตก: ติดตั้งกำแพงกันเสียง Light Concrete หนา 100 mm ค่า Transmission Loss 36 เดซิเบลเอ ความสูง 4 เมตร หรือวัสดุเทียบเท่า • ทิศตะวันออก : ติดตั้งกำแพงกันเสียง Steel, 22 ga หนา 0.79 mm ค่า Transmission Loss 20 เดซิเบลเอ ความสูง 4 เมตร หรือวัสดุเทียบเท่า <p>ทั้งนี้ ให้ติดตั้งกำแพงกันเสียงที่ตัวอาคาร ก่อนการก่อสร้างอาคารชั้นที่ 2 และให้นำกำแพงกันเสียงออกได้เมื่องานก่อสร้างในแต่ละชั้นแล้วเสร็จเพื่อย้ายไปติดตั้งในชั้นต่อไป จนถึงชั้นหลังคา</p> <p>6) การขนย้ายวัสดุอุปกรณ์ก่อสร้างขนาดใหญ่ในพื้นที่ก่อสร้าง ควรดำเนินการอย่างระมัดระวัง เพื่อลดผลกระทบด้านเสียงไปยังผู้พักอาศัยใกล้เคียงพื้นที่ก่อสร้างโครงการ</p>	

ตุลาคม 2564 ลงชื่อ

(นายชาติชาย ธัญลักษณ์ภาคย์ และนางสาวศิวินันท์ ธัญลักษณ์ภาคย์)

ผู้มีอำนาจลงนาม บริษัท เคเอชเอชพี ดีเวลลอปเม้นท์ จำกัด

รับรองจำนวนหน้า 34/195



ENVIRONMENT THAI CO., LTD.

บริษัท มิตรสิ่งแวดล้อมไทย จำกัด

ตุลาคม 2564 ลงชื่อ

(นางสาวมัทนาวดี สุทธิรัตนศักดิ์)

บุคคลธรรมดาผู้มีสิทธิจัดทำรายงาน บริษัท มิตรสิ่งแวดล้อมไทย จำกัด

ตารางที่ 2 (ต่อ) มาตรการป้องกันและแก้ไขผลกระทบสิ่งแวดล้อมและมาตรการติดตามตรวจสอบผลกระทบสิ่งแวดล้อม (ระยะก่อสร้าง)

โครงการ เสนา คิท์ เวสต์เกต-บางบัวทอง 2

แบบ สผ. 1

องค์ประกอบทางสิ่งแวดล้อมและคุณค่าต่างๆ	ผลกระทบสิ่งแวดล้อมที่สำคัญ	มาตรการป้องกันและแก้ไขผลกระทบสิ่งแวดล้อม	มาตรการติดตามตรวจสอบผลกระทบสิ่งแวดล้อม
2.5 เสียง (ต่อ)	<ul style="list-style-type: none"> - ได้รับเสียงรวมจากการก่อสร้างที่ระดับ ชั้นที่ 2 ขึ้นไปถึงชั้นหลังคามีค่าระหว่าง 71.09-76.12 เดซิเบลเอ หอพักกึ่งกาญจน์ เลขที่ 14/4-15/4 สูง 2 ชั้น - ได้รับระดับเสียงรวมจากการก่อสร้างที่ระดับฐานราก/ชั้นที่ 1 มีค่า 77.48-77.57 เดซิเบลเอ - ได้รับเสียงรวมจากการก่อสร้างที่ระดับ ชั้นที่ 2 ขึ้นไปถึงชั้นหลังคามีค่าระหว่าง 71.05-76.19 เดซิเบลเอ ● ทิศตะวันตก ตัวแทนแหล่งรับผลกระทบคือ บ้านพักอาศัยสูง 1 ชั้น จำนวน 5 หลัง คือ บ้านเลขที่ 21/2, 21/4, 55/33, 55/34 และ 55/43 - ได้รับระดับเสียงรวมจากการก่อสร้างที่ระดับฐานราก/ชั้นที่ 1 มีค่า 85.28 เดซิเบลเอ - ได้รับเสียงรวมจากการก่อสร้างที่ระดับ ชั้นที่ 2 ขึ้นไปถึงชั้นหลังคามีค่าระหว่าง 81.63-86.52 เดซิเบลเอ 	<ul style="list-style-type: none"> 7) กำหนดช่วงเวลาก่อสร้างที่มีกิจกรรม ที่ก่อให้เกิดเสียงดังรบกวน เช่น กิจกรรมเตรียมพื้นที่ การตอกเสาเข็ม การทำฐานราก งานโครงสร้าง การตัด การไส การเจียร ให้อยู่ในช่วงเวลา 08.00 – 17.00 น. และให้อยู่เก็บงานได้ไม่เกิน 18.00 น. ระหว่างวันจันทร์ถึงวันเสาร์ ให้หยุดวันอาทิตย์และวันหยุดนักขัตฤกษ์ ในกรณีมีความจำเป็นจะต้องดำเนินการก่อสร้างเกินเวลาในกิจกรรมก่อสร้างที่ต่อเนื่องเป็นครั้งคราว ต้องเป็นกิจกรรมที่ไม่เกิดเสียงดัง เช่น การเก็บกวาด การเก็บเครื่องมือ ยกเว้น การเทปูน และการ ทำฐานรากให้ก่อสร้างได้ไม่เกิน 20.00 น. และใน 1 สัปดาห์ให้ทำงานเป็นเวลาได้ 3 วัน ทั้งนี้ ต้องแจ้งกำหนดการต่อหน่วยงานอนุญาตและผู้พักอาศัยใกล้เคียงทราบล่วงหน้าไม่น้อยกว่า 3 วัน โดยโครงการจะต้องกำชับผู้รับเหมา และคนงานปฏิบัติตาม มาตรการที่กำหนดอย่างเคร่งครัด 8) ไม่ก่อดินหรือเหยียบคันเร่งรถให้เกิดเสียงดังโดยไม่จำเป็น โดยเฉพาะในบริเวณชุมชน 9) กำหนดแผนงาน วิธีการก่อสร้างให้เหมาะสม เลือกใช้วิธีการก่อสร้างที่มีผลกระทบด้านเสียงรบกวนให้น้อยที่สุด 	 <p>บริษัท มิตรสิ่งแวดล้อมไทย จำกัด</p>

KHHP DEVELOPMENT Co., Ltd.

บริษัท เคเอชเคพี ดีเวลลอปเม้นท์ จำกัด
รับรองจำนวนหน้า 35/195

ตุลาคม 2564 ลงชื่อ

(นายชาติชาย ธัญลักษณ์ภาคย์ และนางสาวศิวินันท์ ธัญลักษณ์ภาคย์)

ผู้มีอำนาจลงนาม บริษัท เคเอชเคพี ดีเวลลอปเม้นท์ จำกัด

ตุลาคม 2564 ลงชื่อ

(นางสาวมัทนาวดี สุทธิรัตนศักดิ์)

บุคคลธรรมดาผู้มีสิทธิจัดทำรายงาน บริษัท มิตรสิ่งแวดล้อมไทย จำกัด

ตารางที่ 2 (ต่อ) มาตรการป้องกันและแก้ไขผลกระทบสิ่งแวดล้อมและมาตรการติดตามตรวจสอบผลกระทบสิ่งแวดล้อม (ระยะก่อสร้าง)

โครงการ เสนา คิทช์ เวสต์เกต-บางบัวทอง 2

แบบ สผ. 1

องค์ประกอบทางสิ่งแวดล้อมและคุณค่าต่างๆ	ผลกระทบสิ่งแวดล้อมที่สำคัญ	มาตรการป้องกันและแก้ไขผลกระทบสิ่งแวดล้อม	มาตรการติดตามตรวจสอบผลกระทบสิ่งแวดล้อม
2.5 เสียง (ต่อ)	<p>บ้านพักอาศัยสูง 2 ชั้น จำนวน 6 หลัง คือ บ้านเลขที่ 49/19, 50/5, 55/32, 55/37, 56/5 และ 56/6</p> <ul style="list-style-type: none"> - ได้รับระดับเสียงรวมจากการก่อสร้างที่ระดับฐานราก/ชั้นที่ 1 มีค่า 87.01-87.87 เดซิเบลเอ - ได้รับเสียงรวมจากการก่อสร้างที่ระดับ ชั้นที่ 2 ขึ้นไปถึงชั้นหลังคามีค่าระหว่าง 80.41-86.41 เดซิเบลเอ <p>หอพักอาศัย เลขที่ 50/1, 50/3 และ 55/33 (ให้เช่า) สูง 2 ชั้น จำนวน 2 หลัง</p> <ul style="list-style-type: none"> - ได้รับระดับเสียงรวมจากการก่อสร้างที่ระดับฐานราก/ชั้นที่ 1 มีค่า 85.71-86.34 เดซิเบลเอ - ได้รับเสียงรวมจากการก่อสร้างที่ระดับ ชั้นที่ 2 ขึ้นไปถึงชั้นหลังคามีค่าระหว่าง 79.13-84.86 เดซิเบลเอ 	<p>10) วางแผนการขนย้ายวัสดุอุปกรณ์ก่อสร้างขนาดใหญ่ไปยังพื้นที่ก่อสร้างในช่วงที่ผ่านชุมชน โดยใช้ระยะเวลาให้น้อยที่สุด และควรดำเนินการอย่างระมัดระวัง เพื่อความปลอดภัยจากการตกหล่น ซึ่งอาจทำให้เกิดเสียงและความสั่นสะเทือน</p> <p>11) จัดระเบียบการจราจรทั้งภายในและภายนอกพื้นที่ก่อสร้าง ขนส่งวัสดุอุปกรณ์ก่อสร้างนอกเวลาเร่งด่วนโดยกำหนดและควบคุมความเร็วของรถบรรทุกวัสดุอุปกรณ์ก่อสร้างภายในพื้นที่โครงการไม่ให้เกิน 20 กิโลเมตรต่อชั่วโมง</p> <p>12) ห้ามผู้ปฏิบัติงานในโครงการใช้เครื่องขยายเสียงเพื่อความบันเทิงหรือกระทำการใดอันเป็นที่อึกทัก โดยไม่มีเหตุอันควรตลอดการก่อสร้าง</p> <p>13) จัดพื้นที่เฉพาะในการทำกิจกรรม เช่น การตัด การเจาะ การเจียร การไส และอยู่ห่างจากด้านที่ได้รับผลกระทบมากที่สุด โดยบริเวณที่จัดทำในพื้นที่แต่ละชั้นควรติดตั้งแผ่นกันเสียงชั่วคราวชนิดเคลื่อนย้ายได้ทั้ง 3 ด้าน เพื่อป้องกันผลกระทบด้านเสียงรบกวน</p>	



KHHP DEVELOPMENT Co.,Ltd.

บริษัท เคเอชเคพี ดีเวลลอปเม้นท์ จำกัด

รับรองจำนวนหน้า 36/195

San Janyale

(นางสาวมัทนาวดี สุทธิรัตนศักดิ์)

ตุลาคม 2564 ลงชื่อ

(นายชาติชาย ฉัญลักษณ์ภาคย์ และนางสาวศิวินันท์ ฉัญลักษณ์ภาคย์)

ผู้มีอำนาจลงนาม บริษัท เคเอชเคพี ดีเวลลอปเม้นท์ จำกัด

ตุลาคม 2564 ลงชื่อ

บุคคลธรรมดาผู้มีสิทธิจัดทำรายงาน บริษัท มิตรสิ่งแวดล้อมไทย จำกัด

ตารางที่ 2 (ต่อ) มาตรการป้องกันและแก้ไขผลกระทบสิ่งแวดล้อมและมาตรการติดตามตรวจสอบผลกระทบสิ่งแวดล้อม (ระยะก่อสร้าง)

โครงการ เสนา คิท์ เวสต์เกต-บางบัวทอง 2

แบบ สผ. 1

องค์ประกอบทางสิ่งแวดล้อมและคุณค่าต่างๆ	ผลกระทบสิ่งแวดล้อมที่สำคัญ	มาตรการป้องกันและแก้ไขผลกระทบสิ่งแวดล้อม	มาตรการติดตามตรวจสอบผลกระทบสิ่งแวดล้อม
2.5 เสียง (ต่อ)	<p>บ้านพักอาศัย เลขที่ 49/15 สูง 3 ชั้น</p> <ul style="list-style-type: none"> - ได้รับระดับเสียงรวมจากการก่อสร้างที่ระดับฐานราก/ชั้นที่ 1 มีค่า 85.02-86.58 เดซิเบลเอ - ได้รับเสียงรวมจากการก่อสร้างที่ระดับชั้นที่ 2 ขึ้นไปถึงชั้นหลังคามีค้ำระหว่าง 78.45-84.87 เดซิเบลเอ <p>(2) กลุ่มพื้นที่อ่อนไหว</p> <ul style="list-style-type: none"> ● ทิศตะวันออก ตัวแทนแหล่งรับผลกระทบคือ โรงเรียนสหศึกษาบางบัวทอง - ได้รับระดับเสียงรวมจากการก่อสร้างที่ระดับฐานราก/ชั้นที่ 1 มีค่า 67.65-67.70 เดซิเบลเอ - ได้รับเสียงรวมจากการก่อสร้างที่ระดับชั้นที่ 2 ขึ้นไปถึงชั้นหลังคามีค้ำระหว่าง 60.70-64.71 เดซิเบลเอ 	<ol style="list-style-type: none"> 14) จัดให้มีการติดตั้งอุปกรณ์หรือวัสดุดูดซับเสียงต่างๆ สำหรับขั้นตอนการทำงานหรือเครื่องจักร/เครื่องยนต์ที่ก่อให้เกิดเสียงดัง เช่น การติดตั้งแผ่นยางรองใต้ฐานเครื่องจักรที่มีการสั่นสะเทือนมากเพื่อลดการกระแทกที่เป็นแหล่งกำเนิดของเสียงรบกวน 15) อุปกรณ์และเครื่องจักรกลที่มีการใช้งานเป็นครั้งคราว ต้องดับเครื่องหรือเบาเครื่องลงระหว่างการพัก 16) จัดให้มีผู้ควบคุม หรือผู้ดำเนินการ มีหน้าที่ในการควบคุมดูแลเสียงจากกิจกรรมในการก่อสร้างต่างๆ 17) หมั่นตรวจสอบสภาพเครื่องจักรและเครื่องยนต์อย่างสม่ำเสมอเพื่อป้องกันการก่อให้เกิดเสียงดัง 18) อุปกรณ์และเครื่องจักรกลที่มีการใช้งานเป็นครั้งคราว ต้องดับเครื่องหรือเบาเครื่องลงระหว่างการพัก 19) จัดเวลาสำหรับการก่อสร้างที่ต้องใช้เครื่องจักร/เครื่องยนต์ที่มีเสียงดัง โดยให้ทำงานเหลื่อมเวลากัน ไม่ทำงานพร้อมกัน 	

 ตลาคม 2564 ลงชื่อ
 (นายชาติชาย ธัญลักษณ์ภักย์ และนางสาวศิวินันท์ ธัญลักษณ์ภักย์)
 ผู้มีอำนาจลงนาม บริษัท เคเอชเอชพี ดีเวลลอปเม้นท์ จำกัด
 NHHP DEVELOPMENT Co.,Ltd.
 บริษัท เคเอชเอชพี ดีเวลลอปเม้นท์ จำกัด
 รับรองจำนวนหน้า 37/195

 ENVIRONMENT THAI CO.,LTD
 บริษัท มิตรสิ่งแวดล้อมไทย จำกัด

 ตลาคม 2564 ลงชื่อ.....
 (นางสาวมัทนาวดี สุทธิรัตนศักดิ์)
 บุคคลธรรมดาผู้มีสิทธิจัดทำรายงาน บริษัท มิตรสิ่งแวดล้อมไทย จำกัด

ตารางที่ 2 (ต่อ) มาตรการป้องกันและแก้ไขผลกระทบสิ่งแวดล้อมและมาตรการติดตามตรวจสอบผลกระทบสิ่งแวดล้อม (ระยะก่อสร้าง)

โครงการ เสนา คิทท์ เวสต์เกต-บางบัวทอง 2

แบบ สผ. 1

องค์ประกอบทางสิ่งแวดล้อมและคุณค่าต่างๆ	ผลกระทบสิ่งแวดล้อมที่สำคัญ	มาตรการป้องกันและแก้ไขผลกระทบสิ่งแวดล้อม	มาตรการติดตามตรวจสอบผลกระทบสิ่งแวดล้อม
2.5 เสียง (ต่อ)	<ul style="list-style-type: none"> ● ทิศใต้ ตัวแทนแหล่งรับผลกระทบ คือ มัสยิดกลางดารุสสลาม (บ้านโรงสวด) <ul style="list-style-type: none"> - ได้รับระดับเสียงรวมจากการก่อสร้างที่ระดับฐานราก/ชั้นที่ 1 มีค่า 56.37 เดซิเบลเอ - ได้รับเสียงรวมจากการก่อสร้างที่ระดับชั้นที่ 2 ขึ้นไปถึงชั้นหลังคามีค่าระหว่าง 49.57-53.57 เดซิเบลเอ โรงเรียนพระราชรัฐบำรุง <ul style="list-style-type: none"> - ได้รับระดับเสียงรวมจากการก่อสร้างที่ระดับฐานราก/ชั้นที่ 1 มีค่า 67.54-67.59 เดซิเบลเอ - ได้รับเสียงรวมจากการก่อสร้างที่ระดับชั้นที่ 2 ขึ้นไปถึงชั้นหลังคามีค่าระหว่าง 60.55-64.60 เดซิเบลเอ 	<p>บ้านพักคนงาน</p> <ol style="list-style-type: none"> 1) จัดให้มีผู้ควบคุมหรือแต่งตั้งหัวหน้าคนงาน เพื่อดูแลและควบคุมคนงานในบริเวณพื้นที่บ้านพักคนงาน ไม่ให้ส่งเสียงดังรบกวนพื้นที่ชุมชนใกล้เคียง 2) ไม่ก่อดินหรือเหยียบคันแรงรถ ให้เกิดเสียงดังโดยไม่จำเป็นในบริเวณบ้านพักคนงาน 3) ไม่ส่งเสียงดัง หรือจัดกิจกรรมที่ก่อให้เกิดเสียงดังรบกวนพื้นที่ชุมชนใกล้เคียง 	

 ตุลาคม 2564 ลงชื่อ
 (นายชาติชาย ธัญลักษณ์ภาคย์ และนางสาวศิวินันท์ ธัญลักษณ์ภาคย์)
 ผู้มีอำนาจลงนาม บริษัท เคเอชเอชที ดีเวลลอปเม้นท์ จำกัด

KHHP DEVELOPMENT Co.,Ltd.
 บริษัท เคเอชเอชที ดีเวลลอปเม้นท์ จำกัด
 รับรองจำนวนหน้า 38/195



 ตุลาคม 2564 ลงชื่อ.....
 (นางสาวมัทนาวดี สุทธิรัตนศักดิ์)
 บุคคลธรรมดาผู้มีสิทธิจัดทำรายงาน บริษัท มิตรสิ่งแวดล้อมไทย จำกัด

ตารางที่ 2 (ต่อ) มาตรการป้องกันและแก้ไขผลกระทบสิ่งแวดล้อมและมาตรการติดตามตรวจสอบผลกระทบสิ่งแวดล้อม (ระยะก่อสร้าง)

โครงการ เสนา คิท์ เวสต์เกต-บางบัวทอง 2

แบบ สผ. 1

องค์ประกอบทางสิ่งแวดล้อมและคุณค่าต่างๆ	ผลกระทบสิ่งแวดล้อมที่สำคัญ	มาตรการป้องกันและแก้ไขผลกระทบสิ่งแวดล้อม	มาตรการติดตามตรวจสอบผลกระทบสิ่งแวดล้อม
2.5 เสียง (ต่อ)	<ul style="list-style-type: none"> ● ทิศตะวันตก ตัวแทนแหล่งรับผลกระทบคือ มัสยิดอิกอมาะตุลมุอมินีน - ได้รับระดับเสียงรวมจากการก่อสร้างที่ระดับฐานราก/ชั้นที่ 1 มีค่า 68.68 เดซิเบลเอ - ได้รับเสียงรวมจากการก่อสร้างที่ระดับชั้นที่ 2 ขึ้นไปถึงชั้นหลังคามีค่าระหว่าง 61.69-65.70 เดซิเบลเอ <p>การก่อสร้างอาคารของโครงการจะทำให้แหล่งรับผลกระทบโดยรอบได้รับ ผลกระทบด้านเสียงซึ่งมีค่าเกินกว่า 70 เดซิเบลเอ เป็นส่วนใหญ่ (เปรียบเทียบกับค่ามาตรฐานระดับเสียงเฉลี่ย 24 ชั่วโมงตามประกาศคณะกรรมการสิ่งแวดล้อมแห่งชาติ ฉบับที่ 15 (พ.ศ. 2540) ดังนั้น โครงการจึงต้องกำหนดให้มีมาตรการป้องกันและแก้ไขผลกระทบด้านเสียงที่เกิดขึ้นจากการดำเนินโครงการในช่วงก่อสร้าง</p>		

KHHP DEVELOPMENT Co., Ltd.
 บริษัท เคเอชเอชพี ดีเวลลอปเม้นท์ จำกัด
 รุปร้องจำนวนหน้า 39/195
 ตุลาคม 2564 ลงชื่อ
 (นายชาติชาย ธัญลักษณ์ภาคย์ และนางสาวศิวินันท์ ธัญลักษณ์ภาคย์)
 ผู้มีอำนาจลงนาม บริษัท เคเอชเอชพี ดีเวลลอปเม้นท์ จำกัด

MITR
 ENVIRONMENT THAI CO., LTD.
 บริษัท มิตรสิ่งแวดล้อมไทย จำกัด
 ตุลาคม 2564 ลงชื่อ.....
 (นางสาวมัทนาวดี สุทธิรัตนศักดิ์)
 บุคคลธรรมดาผู้มีสิทธิจัดทำรายงาน บริษัท มิตรสิ่งแวดล้อมไทย จำกัด

ตารางที่ 2 (ต่อ) มาตรการป้องกันและแก้ไขผลกระทบสิ่งแวดล้อมและมาตรการติดตามตรวจสอบผลกระทบสิ่งแวดล้อม (ระยะก่อสร้าง)

โครงการ เสนา คิพท์ เวสต์เกต-บางบัวทอง 2

แบบ สผ. 1

องค์ประกอบทางสิ่งแวดล้อมและคุณค่าต่างๆ	ผลกระทบสิ่งแวดล้อมที่สำคัญ	มาตรการป้องกันและแก้ไขผลกระทบสิ่งแวดล้อม	มาตรการติดตามตรวจสอบผลกระทบสิ่งแวดล้อม
2.6 ความสั่นสะเทือน	กิจกรรมในระยะการก่อสร้างโครงการ ได้แก่ การปรับสภาพพื้นที่ การก่อสร้างฐานราก การทำเสาเข็มงานโครงสร้างอาคารและการขนส่งวัสดุก่อสร้าง เป็นต้น โครงการจะดำเนินการก่อสร้างฐานรากอาคาร โดยงานเสาเข็มจะใช้วิธีการกดเสาเข็มสำหรับแนวเสาเข็มด้านทิศตะวันตก ของอาคาร B1 ถึง B6 2 แนวแรก และเสาเข็มที่เหลือจะใช้วิธีการตอกเสาเข็มของโครงการใช้วิธีการตอก โดยใช้เทคนิคการเจาะนำ (Pre-bore) ร่วมด้วย (ตำแหน่งเสาเข็ม แสดงดังรูปที่ 1 ในเอกสารแนบ 2) ทั้งนี้ งานก่อสร้างดังกล่าวจะก่อให้เกิดความสั่นสะเทือนจากการทำงานของเครื่องจักรกลที่มีแรงกระทำต่อพื้นดินในรูปของความเร็วอนุภาค (Particle Velocity) ส่งผลกระทบต่อความเสียหายต่อโครงสร้างอาคารข้างเคียง โดยระดับของความสั่นสะเทือนจะแปรผันกับระยะห่างของแหล่งกำเนิดกับรับแรงสั่นสะเทือน	<ol style="list-style-type: none"> 1) ก่อนทำการก่อสร้างฐานรากของโครงการให้มีการประชาสัมพันธ์แจ้งผู้พักอาศัยใกล้เคียงได้รับทราบล่วงหน้าเป็นระยะไม่น้อยกว่า 3 วัน 2) กำหนดให้งานเสาเข็มสองแถวแรกด้านทิศตะวันตกของโครงการ ใช้เสาเข็มแบบกดและแนวเสาเข็มที่เหลือใช้เสาเข็มแบบตอก โดยใช้เทคนิคการเจาะนำ (Pre-bore) ร่วมด้วย 3) จัดให้มีการชดเชยความเสียหายจากการดำเนินการของโครงการ โดยจัดให้มีการประกันภัยงานก่อสร้าง เพื่อคุ้มครองแก่ชีวิตและทรัพย์สินต่อบุคคลที่สาม โดยมีอายุการคุ้มครองครอบคลุมถึงผลกระทบหลังจากการก่อสร้างแล้วเสร็จนับจากวันที่ได้รับใบรับรองการก่อสร้างอาคาร (แบบ อ.6) จากหน่วยงานอนุญาตแล้ว ดังนี้ <ul style="list-style-type: none"> - กรณีความเสียหายที่มีต่อโครงสร้างอาคารจะรับผิดชอบหลังจากการก่อสร้าง แล้วเสร็จไปนับจากวันที่ได้รับใบรับรองการก่อสร้างอาคาร (อ.6) จากหน่วยงานอนุญาตแล้ว 1 ปี โดยบริษัท เคเอชเอชพีดีเวลลอปเม้นท์ จำกัด จัดให้มีเงินสำรอง 	ดัชนีที่ตรวจวัด/ติดตามตรวจสอบความเร็วอนุภาคสูงสุด (Peak Particle Velocity) ตามแนวแกนนอน (แกน x และ แกน y) และแกนตั้ง (แกน z) ที่ชั้นพื้น หรือชั้นหลังคา ตามกำหนดในประกาศคณะกรรมการสิ่งแวดล้อมแห่งชาติ ฉบับที่ 37 (พ.ศ. 2553) เรื่อง กำหนดมาตรฐานความสั่นสะเทือน เพื่อป้องกันผลกระทบต่ออาคาร

แหล่งกำเนิดกับรับแรงสั่นสะเทือน Co., Ltd.

บริษัท เคเอชเอชพี ดีเวลลอปเม้นท์ จำกัด
รับรองจำนวนหน้า 40/195

ตุลาคม 2564 ลงชื่อ

(นายชาติชาย ธัญลักษณ์ภาคย์ และนางสาวศิวินันท์ ธัญลักษณ์ภาคย์)

ผู้มีอำนาจลงนาม บริษัท เคเอชเอชพี ดีเวลลอปเม้นท์ จำกัด



(นางสาวมัทนาวดี สุทธิรัตนศักดิ์)

บุคคลธรรมดาผู้มีสิทธิจัดทำรายงาน บริษัท มิตรสิ่งแวดล้อมไทย จำกัด

ตารางที่ 2 (ต่อ) มาตรการป้องกันและแก้ไขผลกระทบสิ่งแวดล้อมและมาตรการติดตามตรวจสอบผลกระทบสิ่งแวดล้อม (ระยะก่อสร้าง)

โครงการ เสนา คิท์ เวสต์เกต-บางบัวทอง 2

แบบ สผ. 1

องค์ประกอบทางสิ่งแวดล้อมและคุณค่าต่างๆ	ผลกระทบสิ่งแวดล้อมที่สำคัญ	มาตรการป้องกันและแก้ไขผลกระทบสิ่งแวดล้อม	มาตรการติดตามตรวจสอบผลกระทบสิ่งแวดล้อม
2.6 ความสั่นสะเทือน (ต่อ)	<p>ทั้งนี้ กิจกรรมการเตรียมพื้นที่ที่จะส่งผลกระทบต่อพื้นที่ใกล้เคียงทั้ง 3 ด้าน ดังนี้</p> <p>กลุ่มบ้านพักอาศัยข้างเคียงโครงการ</p> <p>ทิศเหนือ : ตัวแทนที่ได้รับผลกระทบ ได้แก่</p> <ul style="list-style-type: none"> - สำนักงานชายของโครงการ เสนา คิท์ เวสต์เกต บางบัวทอง 1 และ 2 สูง 1 ชั้น จะได้รับค่าความเร็วอนุภาคสูงสุด ประมาณ 0.39 มิลลิเมตร/วินาที ทิศตะวันออก : ตัวแทนที่ได้รับผลกระทบ ได้แก่ <ul style="list-style-type: none"> - หอพักพาเจริญ (ให้เช่า) สูง 2 ชั้น จะได้รับค่าความเร็วอนุภาคสูงสุด ประมาณ 0.35 มิลลิเมตร/วินาที - บริษัท ดีดีโฮม เซนเตอร์ จำกัด สูง 2 ชั้น จะได้รับค่าความเร็วอนุภาคสูงสุด ประมาณ 0.29 มิลลิเมตร/วินาที - หอพักกิงกาญจน์ เลขที่ 14/4-15/4 สูง 2 ชั้น จะได้รับค่าความเร็วอนุภาคสูงสุด ประมาณ 0.31 มิลลิเมตร/วินาที 	<p>สำหรับเยียวยาผู้ที่ได้รับผลกระทบจากโครงการเบื้องต้น (5 ล้านบาท) เพื่อความรวดเร็วในระหว่างรอการดำเนินการตามขั้นตอนโดยไม่ต้องรอได้รับอนุมัติจากบริษัทประกันภัย (เจ้าของโครงการจะสำรองเงินจ่ายให้กับผู้ที่ได้รับความเสียหายจากโครงการไปก่อน ในอัตราร้อยละ 50 ของจำนวนเงินที่เรียกร้อง โดยจะจ่ายให้ภายใน 15 วัน นับแต่วันที่ได้รับการเรียกร้อง และจะเร่งติดตามส่วนที่เหลือจากบริษัทประกันภัยเพื่อนำมาจ่ายให้กับผู้เสียหายโดยเร็วต่อไป)</p> <p>4) กำหนดช่วงเวลาก่อสร้างที่มีกิจกรรม ที่ก่อให้เกิดเสียงดังรบกวน เช่น กิจกรรมเตรียมพื้นที่ การตอกเสาเข็ม การทำฐานราก งานโครงสร้าง การตัด การไส การเจียร ให้อยู่ในช่วงเวลา 08.00 – 17.00 น. และให้อยู่เก็บงานได้ไม่เกิน 18.00 น. ระหว่างวันจันทร์ถึงวันเสาร์ให้หยุดวันอาทิตย์และวันหยุดนักขัตฤกษ์ กิจกรรมที่ก่อให้เกิดเสียงดังรบกวนและความสั่นสะเทือนให้ทำเฉพาะในช่วงเวลาดังกล่าว เช่น กิจกรรมเตรียมพื้นที่ การทำเสาเข็ม การทำฐานราก เป็นต้น ในกรณีมีความจำเป็นจะต้องดำเนินการก่อสร้างเกินเวลาในกิจกรรมก่อสร้างที่ต่อเนื่องเป็นครั้งคราว ได้แก่ การเทพื้นและการทำฐานราก ให้พิจารณาประชาสัมพันธ์ให้ผู้พักอาศัยใกล้เคียงทราบล่วงหน้าเป็น</p>	<p>วิธีการจัดการ</p> <ol style="list-style-type: none"> 1) ตรวจวัดความสั่นสะเทือนในพื้นที่ก่อสร้างที่อยู่ใกล้กับอาคารข้างเคียงมากที่สุด ที่ชั้นพื้นหรือชั้นหลังคา ตามกำหนดในประกาศคณะกรรมการสิ่งแวดล้อมแห่งชาติ ฉบับที่ 37 (พ.ศ. 2553) เรื่อง กำหนดมาตรฐานความสั่นสะเทือนเพื่อป้องกันผลกระทบต่ออาคาร ตรวจวัดจำนวน 1 จุด 2) ตรวจสอบเปรียบเทียบกับภาพถ่ายช่วงก่อนการก่อสร้าง ตำแหน่งจุดตรวจวัด <p>สถานีตรวจวัด บริเวณพื้นที่โครงการ จำนวน 1 จุด</p> <p>ความถี่ของการตรวจสอบ</p> <ol style="list-style-type: none"> 1) ช่วงการก่อสร้างฐานราก ตรวจทุกวันโดยทำบันทึกรายงานผลเป็นรายสัปดาห์

ENVIRONMENTAL DEVELOPMENT Co., Ltd.

บริษัท เอนเวอเนต ดีเวลอปเม้นท์ จำกัด

รับรองจำนวนหน้า 41/195

ตุลาคม 2564 ลงชื่อ

(นายชาติชาย ธัญลักษณ์ภาคย์ และนางสาวศิวินันท์ ธัญลักษณ์ภาคย์)

ผู้มีอำนาจลงนาม บริษัท เคเอชเอชพี ดีเวลลอปเม้นท์ จำกัด

ตุลาคม 2564 ลงชื่อ

(นางสาวมัทนาวดี สุทธิรัตนศักดิ์)

บุคคลธรรมดาผู้มีสิทธิจัดทำรายงาน บริษัท มิตรสิ่งแวดล้อมไทย จำกัด



บริษัท มิตรสิ่งแวดล้อมไทย จำกัด

ตารางที่ 2 (ต่อ) มาตรการป้องกันและแก้ไขผลกระทบสิ่งแวดล้อมและมาตรการติดตามตรวจสอบผลกระทบสิ่งแวดล้อม (ระยะก่อสร้าง)

โครงการ เสนา คิท เวสต์เกต-บางบัวทอง 2

แบบ สผ. 1

องค์ประกอบทางสิ่งแวดล้อมและคุณค่าต่างๆ	ผลกระทบสิ่งแวดล้อมที่สำคัญ	มาตรการป้องกันและแก้ไขผลกระทบสิ่งแวดล้อม	มาตรการติดตามตรวจสอบผลกระทบสิ่งแวดล้อม
2.6 ความสิ้นสะท้อน (ต่อ)	<p>ทิศตะวันตก : ตัวแทนที่ได้รับผลกระทบ ได้แก่</p> <ul style="list-style-type: none"> - บ้านพักอาศัยสูง 1 ชั้น จำนวน 5 หลัง คือบ้านเลขที่ 21/2, 21/4, 55/33, 55/34 และ 55/43 จะได้รับค่าความเร็วอนุภาคสูงสุด ประมาณ 2.0 มิลลิเมตร/วินาที - บ้านพักอาศัยสูง 2 ชั้น จำนวน 6 หลัง คือบ้านเลขที่ 49/19, 50/5, 55/32, 55/37, 56/5 และ 56/6 จะได้รับค่าความเร็วอนุภาคสูงสุด ประมาณ 1.9 มิลลิเมตร/วินาที - หอพักอาศัย เลขที่ 50/1, 50/3 และ 55/33 (ให้เช่า) สูง 2 ชั้น จำนวน 2 หลัง จะได้รับค่าความเร็วอนุภาคสูงสุด ประมาณ 1.6 มิลลิเมตร/วินาที - บ้านพักอาศัย เลขที่ 49/15 สูง 3 ชั้น จะได้รับค่าความเร็วอนุภาคสูงสุด ประมาณ 1.6 มิลลิเมตร/วินาที 	<p>ระยะเวลาไม่น้อยกว่า 3 วัน โดยไม่ให้ทำงานเกินเวลา 20.00 น. และใน 1 สัปดาห์ ให้ทำงานเกินเวลาได้ 3 วัน ทั้งนี้ ต้องได้รับอนุญาตจากหน่วยงานอนุญาตก่อนจึงจะสามารถทำได้ และประชาสัมพันธ์ให้ผู้พักอาศัยใกล้เคียงทราบเป็นระยะเวลาไม่น้อยกว่า 3 วัน โดยโครงการจะต้องกำกับผู้รับเหมา และคนงานปฏิบัติตามมาตรการที่กำหนดอย่างเคร่งครัด</p> <p>5) จัดตั้งคณะกรรมการเพื่อตรวจสอบอาคารข้างเคียงก่อนการก่อสร้างโครงการ ประกอบด้วย ผู้แทนโครงการ เจ้าของอาคารใกล้เคียงโครงการ และผู้แทนก่อสร้าง โดยจะทำการถ่ายภาพองค์ประกอบของอาคารข้างเคียงโครงการเพื่อเป็นหลักฐานสภาพดั้งเดิมของอาคาร ครั้งที่ 1 ก่อนการก่อสร้าง ดำเนินการตรวจสอบและถ่ายภาพ ครั้งที่ 2 เมื่อเสร็จสิ้น การก่อสร้าง ส่วนฐานรากอาคาร และครั้งที่ 3 เมื่อการก่อสร้างแล้วเสร็จ โดยสำเนาการตรวจสอบและถ่ายภาพมอบต่อเจ้าของอาคารฯ และผู้แทนก่อสร้างเพื่อรับทราบร่วมกัน ในกรณีที่อาคารข้างเคียงเกิดความเสียหายเนื่องจากการก่อสร้างโครงการโครงการจะต้องชดเชยความเสียหายทั้งหมดต่อเจ้าของอาคารที่ได้รับ ความเสียหายในกรณีที่ทั้งสองฝ่ายไม่สามารถเจรจาหาข้อยุติระหว่างกันได้ให้ดำเนินการตามพระราชบัญญัติการไกล่เกลี่ยข้อพิพาท พ.ศ.2562</p>	<p>2) ช่วงก่อสร้างอื่น ตรวจวัดเดือนละ 1 ครั้ง ครั้งละ 3 วันต่อเนื่อง</p> <p>การรายงานผล รายงานผลการติดตามตรวจสอบความสิ้นสะท้อน (ระยะก่อสร้าง) เสนอต่อเทศบาลเมืองใหม่บางบัวทอง เพื่อส่งต่อให้สำนักงานทรัพยากรธรรมชาติและสิ่งแวดล้อม จังหวัดนนทบุรี (ทสจ.นนทบุรี) ทุก 6 เดือน</p> <p>ผู้รับผิดชอบ บริษัท เคเอชเอชพี ดีเวลลอปเม้นท์ จำกัด</p>

KNHP DEVELOPMENT Co.,Ltd.

บริษัท เคเอชเอชพี ดีเวลลอปเม้นท์ จำกัด

รับรองจำนวนหน้า 42/195



บริษัท มิตรสิ่งแวดล้อมไทย จำกัด

ตุลาคม 2564 ลงชื่อ

(นายชาติชาย ธัญลักษณ์ภาคย์ และนางสาวศิวินันท์ ธัญลักษณ์ภาคย์)

ผู้มีอำนาจลงนาม บริษัท เคเอชเอชพี ดีเวลลอปเม้นท์ จำกัด

ตุลาคม 2564 ลงชื่อ

(นางสาวมัทนาวดี สุทธิรัตนศักดิ์)

บุคคลธรรมดาผู้มีสิทธิจัดทำรายงาน บริษัท มิตรสิ่งแวดล้อมไทย จำกัด

ตารางที่ 2 (ต่อ) มาตรการป้องกันและแก้ไขผลกระทบสิ่งแวดล้อมและมาตรการติดตามตรวจสอบผลกระทบสิ่งแวดล้อม (ระยะก่อสร้าง)

โครงการ เสนา คิท์ เวสต์เกต-บางบัวทอง 2

แบบ สผ. 1

องค์ประกอบทางสิ่งแวดล้อมและคุณค่าต่างๆ	ผลกระทบสิ่งแวดล้อมที่สำคัญ	มาตรการป้องกันและแก้ไขผลกระทบสิ่งแวดล้อม	มาตรการติดตามตรวจสอบผลกระทบสิ่งแวดล้อม
2.6 ความสั่นสะเทือน (ต่อ)	<p>กลุ่มพื้นที่อ่อนไหว</p> <p>ทิศใต้ : ตัวแทนที่ได้รับผลกระทบ ได้แก่ มัสยิดกลางดารุสลาม (บ้านโรงสวด) สูง 2 ชั้นและโรงเรียนประชารัฐบำรุง สูง 4 ชั้น จะได้รับค่าความเร็วอนุภาคสูงสุด ประมาณ 0.003 มิลลิเมตร/วินาที</p> <p>ทิศตะวันออก: ตัวแทนที่ได้รับผลกระทบ ได้แก่ โรงเรียนสหศึกษาบางบัวทอง สูง 4 ชั้น ได้รับค่าความเร็วอนุภาคสูงสุด ประมาณ 0.05 มิลลิเมตร/วินาที</p> <p>ทิศตะวันตก: ตัวแทนที่ได้รับผลกระทบ ได้แก่ มัสยิดอิกอมะตุลมุอมีนิน สูง 2 ชั้น ได้รับค่าความเร็วอนุภาคสูงสุด ประมาณ 0.025 มิลลิเมตร/วินาที</p> <p>การกีดและตอกเสาเข็มของโครงการจะส่งผลกระทบต่อพื้นที่ใกล้เคียงทั้ง 4 ด้าน ดังนี้</p> <p>ทิศเหนือ : ตัวแทนที่ได้รับผลกระทบ ได้แก่</p>	<p>6) ควบคุมความสั่นสะเทือนจากการก่อสร้างโครงการ ไม่ให้เกินกว่ามาตรฐานกำหนด ตามประกาศคณะกรรมการสิ่งแวดล้อมแห่งชาติ ฉบับที่ 37 (พ.ศ.2537) เรื่อง กำหนดมาตรฐานความสั่นสะเทือนเพื่อป้องกันผลกระทบต่ออาคาร</p> <p>7) จัดให้มีเจ้าหน้าที่ประสานงาน และช่องทางการติดต่อสื่อสาร ตลอดระยะเวลาก่อสร้าง เพื่อให้ประชาชนที่ได้รับผลกระทบ สามารถแจ้งเหตุเดือดร้อน หรือผลกระทบที่เกิดขึ้นได้อย่างรวดเร็ว</p> <p>8) ใช้วัสดุป้องกันการสั่นสะเทือนรองไว้ใต้เครื่องจักร เช่น เครื่องขุดเจาะ</p> <p>9) ดูแลและบำรุงรักษาเครื่องจักรอย่างสม่ำเสมอ</p> <p>10) จัดให้มีการติดตามตรวจสอบมาตรการป้องกันและแก้ไขผลกระทบสิ่งแวดล้อมและมาตรการติดตามตรวจสอบผลกระทบสิ่งแวดล้อมตามที่ได้รับความเห็นชอบในรายงานการประเมินผลกระทบสิ่งแวดล้อมของโครงการ (EIA) พร้อมเลขที่หนังสือเห็นชอบฯ บริเวณด้านหน้าโครงการให้เห็นได้อย่างชัดเจน</p>	

MITR DEVELOPMENT Co., Ltd.
บริษัท มิตรสิ่งแวดล้อมไทย จำกัด

รับรองจำนวนหน้า 43/195



ตุลาคม 2564 ลงชื่อ

(นายชาติชาย ธัญลักษณ์ภาคย์ และนางสาวศิวินันท์ ธัญลักษณ์ภาคย์)

ผู้มีอำนาจลงนาม บริษัท เคเอชเอชพี ดีเวลลอปเม้นท์ จำกัด

ตุลาคม 2564 ลงชื่อ

(นางสาวมัทนาวดี สุทธิรัตนศักดิ์)

บุคคลธรรมดาผู้มีสิทธิจัดทำรายงาน บริษัท มิตรสิ่งแวดล้อมไทย จำกัด

ตารางที่ 2 (ต่อ) มาตรการป้องกันและแก้ไขผลกระทบสิ่งแวดล้อมและมาตรการติดตามตรวจสอบผลกระทบสิ่งแวดล้อม (ระยะก่อสร้าง)

โครงการ เสนา คิท์ เวสต์เกต-บางบัวทอง 2

แบบ สผ. 1

องค์ประกอบทางสิ่งแวดล้อมและคุณค่าต่างๆ	ผลกระทบสิ่งแวดล้อมที่สำคัญ	มาตรการป้องกันและแก้ไขผลกระทบสิ่งแวดล้อม	มาตรการติดตามตรวจสอบผลกระทบสิ่งแวดล้อม
<p>2.6 ความสั่นสะเทือน (ต่อ)</p>	<p>- สำนักงานขายของโครงการ เสนา คิท์ เวสต์เกต บางบัวทอง 1 และ 2 สูง 1 ชั้น ได้รับผลกระทบดังนี้</p> <p>แนวเสาเข็มแบบกด จะได้รับค่าความเร็วอนุภาคสูงสุด 0.28 มิลลิเมตร/วินาที</p> <p>แนวเสาเข็มแบบตอก จะได้รับค่าความเร็วอนุภาคสูงสุด 0.48 มิลลิเมตร/วินาที</p> <p>ทิศตะวันออก : ตัวแทนที่ได้รับผลกระทบได้แก่</p> <p>- หอพักพาเจริญ (ให้เช่า) สูง 2 ชั้น จะได้รับค่าความเร็วอนุภาคสูงสุด ประมาณ 0.64 มิลลิเมตร/วินาที</p> <p>- บริษัท ดีดีโฮม เซนเตอร์ จำกัด สูง 2 ชั้น จะได้รับค่าความเร็วอนุภาคสูงสุด ประมาณ 0.56 มิลลิเมตร/วินาที</p> <p>- หอพักกิ่งกาญจน์ เลขที่ 14/4-15/4 สูง 2 ชั้น จะได้รับค่าความเร็วอนุภาคสูงสุด ประมาณ 0.57 มิลลิเมตร/วินาที</p>	<p>11) ในระหว่างการก่อสร้างโครงการจะจัดให้มีวิศวกรโยธา/โครงสร้างที่มีคุณสมบัติตามกฎหมายและมีประสบการณ์ คุมงานก่อสร้างอาคารสูง ควบคุมการก่อสร้างอาคารอย่างใกล้ชิดและให้เป็นไปตามมาตรการป้องกัน และแก้ไขผลกระทบสิ่งแวดล้อมอย่างเคร่งครัด</p> <p>12) ในกรณีที่ระดับความสั่นสะเทือนมากกว่า 2.5 มิลลิเมตรต่อวินาที ให้ดำเนินการดังต่อไปนี้</p> <p>- ก่อนการทำงานเข็ม และการก่อสร้างฐานรากที่ทำให้เกิดความสั่นสะเทือน โครงการจะติดต่อประสานงานกับบ้านพักอาศัย และอาคารแวดล้อมที่อยู่ติดพื้นที่โครงการเพื่อแจ้งและอธิบายถึงการทำงานที่อาจก่อให้เกิดความสั่นสะเทือน และแจ้งมาตรการในการลดผลกระทบด้านความสั่นสะเทือน รวมถึงช่องทางการติดต่อในกรณีได้รับผลกระทบด้านความสั่นสะเทือนจัดให้มีเจ้าหน้าที่โครงการคอยสังเกตการณ์บริเวณบ้านพักอาศัย หรืออาคารแวดล้อม ตลอดระยะเวลาในขณะทำเสาเข็มและขณะก่อสร้างฐานรากโครงการ เพื่อความรวดเร็วในการติดต่อประสานงานกับบ้านพักอาศัย หรืออาคารแวดล้อมและเพื่อความรวดเร็วในการลดผลกระทบด้านความสั่นสะเทือนในพื้นที่</p>	 <p>บริษัท มิตรสิ่งแวดล้อมไทย จำกัด</p>

KHNP DEVELOPMENT Co.,Ltd.

รับรองจำนวนหน้า 44/195

ตุลาคม 2564 ลงชื่อ

(นายชาติชาย ธัญลักษณ์ภาคย์ และนางสาวศิวินันท์ ธัญลักษณ์ภาคย์)
ผู้มีอำนาจลงนาม บริษัท เคเอชเอชพี ดีเวลลอปเม้นท์ จำกัด

ตุลาคม 2564 ลงชื่อ

(นางสาวมัทนาวดี สุทธิรัตนศักดิ์)
บุคคลธรรมดาผู้มีสิทธิจัดทำรายงาน บริษัท มิตรสิ่งแวดล้อมไทย จำกัด

ตารางที่ 2 (ต่อ) มาตรการป้องกันและแก้ไขผลกระทบสิ่งแวดล้อมและมาตรการติดตามตรวจสอบผลกระทบสิ่งแวดล้อม (ระยะก่อสร้าง)

โครงการ เสนา คิท์ เวสต์เกต-บางบัวทอง 2

แบบ สผ. 1

องค์ประกอบทางสิ่งแวดล้อมและคุณค่าต่างๆ	ผลกระทบสิ่งแวดล้อมที่สำคัญ	มาตรการป้องกันและแก้ไขผลกระทบสิ่งแวดล้อม	มาตรการติดตามตรวจสอบผลกระทบสิ่งแวดล้อม
2.6 ความสั่นสะเทือน (ต่อ)	<p>ทิศตะวันตก : ตัวแทนที่ได้รับผลกระทบได้แก่</p> <ul style="list-style-type: none"> - บ้านพักอาศัยสูง 1 ชั้น จำนวน 5 หลัง คือ บ้านเลขที่ 21/2, 21/4, 55/33, 55/34 และ 55/43 ได้รับผลกระทบดังนี้ - แนวเสาเข็มแบบกด จะได้รับค่าความเร็วอนุภาคสูงสุด 0.86 มิลลิเมตร/วินาที - แนวเสาเข็มแบบตอก จะได้รับค่าความเร็วอนุภาคสูงสุด 1.36 มิลลิเมตร/วินาที - บ้านพักอาศัยสูง 2 ชั้น จำนวน 6 หลัง คือ บ้านเลขที่ 49/19, 50/5, 55/32, 55/37, 56/5 และ 56/6 จะได้รับผลกระทบดังนี้ แนวเสาเข็มแบบกด จะได้รับค่าความเร็วอนุภาคสูงสุด 0.77 มิลลิเมตร/วินาที แนวเสาเข็มแบบตอก จะได้รับค่าความเร็วอนุภาคสูงสุด 1.36 มิลลิเมตร/วินาที - หอพักอาศัย เลขที่ 50/1, 50/3 และ 55/33 (ให้เช่า) สูง 2 ชั้น จำนวน 2 หลัง จะได้รับค่าความเร็วอนุภาคสูงสุด ประมาณ 0.7 มิลลิเมตร/วินาที 	<ul style="list-style-type: none"> - ตรวจวัดความสั่นสะเทือนตามมาตรการติดตามตรวจสอบผลกระทบสิ่งแวดล้อมในระยะก่อสร้างภายในพื้นที่โครงการใกล้กับบ้านพักอาศัย หรืออาคารแวดล้อมที่ติดพื้นที่โครงการ ในขณะที่มีการตอก/กดเสาเข็มด้านที่ใกล้กับบ้านพักอาศัย หรืออาคารแวดล้อมในดานนั้น - เข้าไปชี้แจงถึงระดับผลกระทบ มาตรการป้องกันแก้ไข และรับฟังความเห็นมากำหนดเป็นมาตรการเพิ่มเติมและทำการตรวจวัดระหว่างดำเนินการ โดยกำหนดจุดตรวจวัดและระยะเวลาที่ชัดเจน และถ้าผลการตรวจวัดมีค่าสูงกว่าค่าที่ประเมินไว้ จะทำการแก้ไขปรับปรุงไม่ให้เกิน และถ้ามีค่าสูงกว่า 4.5 มิลลิเมตร/วินาที จะหยุดดำเนินการทันทีและแก้ไขปัญหาให้เรียบร้อยก่อนที่จะดำเนินการต่อไป 	



ENVIRONMENT THAI CO., LTD.
บริษัท มิตรสิ่งแวดล้อมไทย จำกัด

KNHP DEVELOPMENT Co., Ltd.
บริษัท เคเอ็นพี ดีเวลอปเม้นท์ จำกัด
San Nuchit

ตุลาคม 2564 ลงชื่อ
(นายชาติชาย ธัญลักษณ์ภาคย์ และนางสาวศิวินันท์ ธัญลักษณ์ภาคย์)
ผู้มีอำนาจลงนาม บริษัท เคเอ็นพี ดีเวลอปเม้นท์ จำกัด

ระบุจำนวนหน้า 45/195

ตุลาคม 2564 ลงชื่อ.....
(นางสาวมัทนาวดี สุทธิรัตนศักดิ์)
บุคคลธรรมดาผู้มีสิทธิจัดทำรายงาน บริษัท มิตรสิ่งแวดล้อมไทย จำกัด

ตารางที่ 2 (ต่อ) มาตรการป้องกันและแก้ไขผลกระทบสิ่งแวดล้อมและมาตรการติดตามตรวจสอบผลกระทบสิ่งแวดล้อม (ระยะก่อสร้าง)

โครงการ เสนา คิท์ เวสต์เกต-บางบัวทอง 2

แบบ สผ. 1

องค์ประกอบทางสิ่งแวดล้อมและคุณค่าต่างๆ	ผลกระทบสิ่งแวดล้อมที่สำคัญ	มาตรการป้องกันและแก้ไขผลกระทบสิ่งแวดล้อม	มาตรการติดตามตรวจสอบผลกระทบสิ่งแวดล้อม
2.6 ความสั่นสะเทือน (ต่อ)	<p>แนวเสาเข็มแบบกด จะได้รับค่าความเร็วอนุภาคสูงสุด 0.7 มิลลิเมตร/วินาที</p> <p>แนวเสาเข็มแบบตอก จะได้รับค่าความเร็วอนุภาคสูงสุด 1.16 มิลลิเมตร/วินาที</p> <p>- บ้านพักอาศัย เลขที่ 49/15 สูง 3 ชั้น จะได้รับค่าความเร็วอนุภาคสูงสุด ประมาณ 0.9 มิลลิเมตร/วินาที</p> <p>แนวเสาเข็มแบบกด จะได้รับค่าความเร็วอนุภาคสูงสุด 0.86 มิลลิเมตร/วินาที</p> <p>แนวเสาเข็มแบบตอก จะได้รับค่าความเร็วอนุภาคสูงสุด 1.3 มิลลิเมตร/วินาที</p> <p>กลุ่มพื้นที่อ่อนไหว</p> <p>ทิศใต้ : ตัวแทนที่ได้รับผลกระทบ ได้แก่</p> <p>- มัสยิดกลางดารุสลาม (บ้านโรงสวด) สูง 2 ชั้นและโรงเรียนประชารัฐบำรุง สูง 4 ชั้น จะได้รับค่าความเร็วอนุภาคสูงสุด ประมาณ 0.005 มิลลิเมตร/วินาที</p> <p>ทิศตะวันออก: ตัวแทนที่ได้รับผลกระทบ ได้แก่</p> <p>โรงเรียนสหศึกษาบางบัวทอง สูง 4 ชั้น ได้รับค่าความเร็วอนุภาคสูงสุด ประมาณ 0.005 มิลลิเมตร/วินาที</p>		



บริษัท มิตรสิ่งแวดล้อมไทย จำกัด

ตุลาคม 2564 ลงชื่อ

(นายชาติชาย ัญญลักษณ์ภาคย์ และนางสาวศิวินันท์ ัญญลักษณ์ภาคย์)
ผู้มีอำนาจลงนาม บริษัท เคเอชเอชพี ดีเวลลอปเม้นท์ จำกัด

ตุลาคม 2564 ลงชื่อ.....

(นางสาวมัทนาวดี สุทธิรัตนศักดิ์)
บุคคลธรรมดาผู้มีสิทธิจัดทำรายงาน บริษัท มิตรสิ่งแวดล้อมไทย จำกัด

ตารางที่ 2 (ต่อ) มาตรการป้องกันและแก้ไขผลกระทบสิ่งแวดล้อมและมาตรการติดตามตรวจสอบผลกระทบสิ่งแวดล้อม (ระยะก่อสร้าง)

โครงการ เสนา คิทช์ เวสต์เกต-บางบัวทอง 2

แบบ สผ. 1

องค์ประกอบทางสิ่งแวดล้อมและคุณค่าต่างๆ	ผลกระทบสิ่งแวดล้อมที่สำคัญ	มาตรการป้องกันและแก้ไขผลกระทบสิ่งแวดล้อม	มาตรการติดตามตรวจสอบผลกระทบสิ่งแวดล้อม
2.6 ความสิ้นเสเทือน (ต่อ)	<p>ทิศตะวันตก: ตัวแทนที่ได้รับผลกระทบ ได้แก่ มัสยิดอิกออะตุลมุอมีนีน สูง 2 ชั้น ได้รับค่าความเร็วอนุภาคสูงสุด ประมาณ 0.21 มิลลิเมตร/วินาที</p> <p>การขนส่งวัสดุก่อสร้าง จะส่งผลกระทบ ได้แก่ โกดัง เลขที่ 14/35-38 สูง 1 ชั้น จะได้รับผลกระทบดังนี้</p> <ul style="list-style-type: none"> - บริษัท ดีดีโฮม เซนเตอร์ จำกัด สูง 2 ชั้น ได้รับค่าความเร็วอนุภาคสูงสุด ประมาณ 0.45 มิลลิเมตร/วินาที - บริษัท ธนไพโรสณฑ์ค้าไม้ จำกัด เลขที่ 7/9 สูง 1 ชั้น ได้รับค่าความเร็วอนุภาคสูงสุด ประมาณ 0.44 มิลลิเมตร/วินาที - หอพักกิ่งกาญจน์ เลขที่ 14/4-15/4 สูง 2 ชั้น ได้รับค่าความเร็วอนุภาคสูงสุด ประมาณ 0.15 มิลลิเมตร/วินาที 		

KHP DEVELOPMENT Co.,Ltd.
 บริษัท เคเอชเอชพี ดีเวลลอปเม้นท์ จำกัด
 รับรองจำนวนหน้า 47/195
 ตุลาคม 2564 ลงชื่อ.....
 (นายชาติชาย ธัญลักษณ์ภาคย์ และนางสาวศิวินันท์ ธัญลักษณ์ภาคย์)
 ผู้อำนวยการลงนาม บริษัท เคเอชเอชพี ดีเวลลอปเม้นท์ จำกัด

MITR
 ENVIRONMENT THAI CO.,LTD
 บริษัท มิตรสิ่งแวดล้อมไทย จำกัด

ตุลาคม 2564 ลงชื่อ.....
 (นางสาวมัทนาวดี สุทธิรัตนศักดิ์)
 บุคคลธรรมดาผู้มีสิทธิจัดทำรายงาน บริษัท มิตรสิ่งแวดล้อมไทย จำกัด

ตารางที่ 2 (ต่อ) มาตรการป้องกันและแก้ไขผลกระทบสิ่งแวดล้อมและมาตรการติดตามตรวจสอบผลกระทบสิ่งแวดล้อม (ระยะก่อสร้าง)

โครงการ เสนา คิท เวสต์เกต-บางบัวทอง 2

แบบ สผ. 1

องค์ประกอบทางสิ่งแวดล้อมและคุณค่าต่างๆ	ผลกระทบสิ่งแวดล้อมที่สำคัญ	มาตรการป้องกันและแก้ไขผลกระทบสิ่งแวดล้อม	มาตรการติดตามตรวจสอบผลกระทบสิ่งแวดล้อม
2.6 ความสั่นสะเทือน (ต่อ)	ดังนั้น จึงสรุปได้ว่าการก่อสร้างโครงการ จะไม่ก่อให้เกิดค่าความสั่นสะเทือนในระดับที่ก่อให้เกิดความเสียหายต่อโครงสร้างอาคาร แต่อาจส่งผลกระทบให้เกิดความรู้สึกรำคาญ เมื่อได้รับความสั่นสะเทือนอย่างต่อเนื่อง ผลกระทบที่เกิดขึ้นจึงอยู่ในระดับต่ำ		
2.7 อุทกวิทยาน้ำผิวดินและคุณภาพน้ำผิวดิน	จากการสำรวจสภาพพื้นที่บริเวณโดยรอบโครงการ จากของเขตพื้นที่โครงการ พบว่า โดยแหล่งน้ำผิวดินที่อยู่ในพื้นที่ศึกษา คือ คลองพระพิมลราชา (คลองพระพิมล) ตั้งอยู่ทางทิศใต้ของพื้นที่โครงการ มีระยะห่างประมาณ 708 เมตร ปัจจุบันคลองพระพิมลราชา มีการใช้ประโยชน์ในการการคมนาคม แหล่งน้ำเพื่อการเกษตรกรรม การประมงพื้นบ้าน ซึ่งกิจกรรมในระยะก่อสร้าง น้ำเสียและสิ่งปฏิกูลที่เกิดขึ้นในระยะก่อสร้างโครงการ มาจากการใช้น้ำของคณงานก่อสร้างในพื้นที่ก่อสร้างและบ้านพักคณงานเป็นหลัก	1) จัดให้มีห้องส้วมแยกชาย-หญิง สำหรับคณงานก่อสร้างให้มีจำนวนที่สอดคล้องตามกฎกระทรวงฉบับที่ 63 พ.ศ. 2551 ออกตามความในพระราชบัญญัติควบคุมอาคาร พ.ศ.2522 ไว้ที่บริเวณข้างสำนักงานก่อสร้าง 2) จัดให้มีระบบบำบัดน้ำเสียแบบชั่วคราว เป็นระบบเกรอะ-กรองไร้อากาศและเติมอากาศ สามารถบำบัดน้ำเสียจากพื้นที่ก่อสร้าง และบ้านพักคณงานได้ไม่น้อยกว่า 6.0 และ 8.40 ลูกบาศก์เมตร/วัน ตามลำดับ และมีประสิทธิภาพในการบำบัดน้ำทิ้งได้ตามมาตรฐานน้ำทิ้งที่เกี่ยวข้องเพื่อบำบัดน้ำเสียที่เกิดจากกิจกรรมของคณงานก่อสร้าง	ดัชนีที่ตรวจวัด/ติดตามตรวจสอบ ปริมาณตะกอนในบ่อดักตะกอน และรางระบายน้ำ ผู้ตรวจสอบ วิศวกรผู้ควบคุมงานก่อสร้าง ความถี่ของการตรวจสอบ สัปดาห์ละ 1 ครั้ง การรายงานผล รายงานผลการติดตามตรวจสอบคุณภาพน้ำผิวดิน (ระยะก่อสร้าง)

KNHP DEVELOPMENT Co.,Ltd.

USDt เคเอสเอสพี (เอสเอสพี) จำกัด บริษัท เคเอสเอสพี จำกัด

ตุลาคม 2564 ลงชื่อ

(นายชาติชาย ธัญลักษณ์ภาคย์ และนางสาวศิวินันท์ ธัญลักษณ์ภาคย์)
ผู้มีอำนาจลงนาม บริษัท เคเอสเอสพี ดีเวลลอปเม้นท์ จำกัด



ตุลาคม 2564 ลงชื่อ

(นางสาวมัทนาวดี สุทธิรัตนศักดิ์)
บุคคลธรรมดาผู้มีสิทธิจัดทำรายงาน บริษัท มิตรสิ่งแวดล้อมไทย จำกัด

ตารางที่ 2 (ต่อ) มาตรการป้องกันและแก้ไขผลกระทบสิ่งแวดล้อมและมาตรการติดตามตรวจสอบผลกระทบสิ่งแวดล้อม (ระยะก่อสร้าง)

โครงการ เสนา คิท์ เวสต์เกต-บางบัวทอง 2

แบบ สผ. 1

องค์ประกอบทางสิ่งแวดล้อมและคุณค่าต่างๆ	ผลกระทบสิ่งแวดล้อมที่สำคัญ	มาตรการป้องกันและแก้ไขผลกระทบสิ่งแวดล้อม	มาตรการติดตามตรวจสอบผลกระทบสิ่งแวดล้อม
2.7 อุทกวิทยาน้ำผิวดินและคุณภาพน้ำผิวดิน (ต่อ)	คิดเป็นปริมาณน้ำเสียจากทั้ง 2 ส่วนนี้ เท่ากับ 6.0 และ 8.40 ลูกบาศก์เมตร/วัน ตามลำดับ น้ำเสียดังกล่าวจะได้รับการบำบัดด้วยระบบบำบัดน้ำเสียสำเร็จรูปชั่วคราวแบบเกราะ/กรองไร้อากาศและเติมอากาศ ที่มีความสามารถในการรองรับปริมาณน้ำเสียได้ไม่น้อยกว่า 6.0 และ 8.40 ลูกบาศก์เมตร/วันตามลำดับ จนได้มาตรฐานคุณภาพน้ำที่เกี่ยวข้อง ก่อนระบายสู่ระบบระบายน้ำสาธารณะต่อไป เมื่อการก่อสร้างแล้วเสร็จจนถึงขั้นการเก็บงาน รื้อถอนส่วนสำนักงานก่อสร้างห้องน้ำและระบบบำบัดน้ำเสียชั่วคราวออก โดยผู้รับเหมาฯ จะขนย้ายออกนอกพื้นที่ก่อสร้างเพื่อนำกลับไปใช้งานใหม่ในพื้นที่ก่อสร้างถัดไปของบริษัทผู้รับเหมาฯ ติดต่อรื้อถอนของเทศบาลเมืองใหม่บางบัวทอง มาสูบล้างปฏิภูลอกก่อนการรื้อถอน การบำบัดน้ำเสียและกำจัดสิ่งปฏิภูลในระยะเวลาก่อสร้าง	3) หมั่นตรวจสอบดูแลการทำงานของระบบบำบัดน้ำเสียให้มีประสิทธิภาพดีอยู่เสมอ เช่น หมั่นตรวจสอบและสูบล้างตะกอนออกจากระบบทุก 1 เดือน หรือตามความเหมาะสม ฯลฯ 4) กำชับให้คนงานทิ้งมูลฝอย/เศษวัสดุก่อสร้างลงในภาชนะที่จัดเตรียมไว้ ห้ามทิ้งลงในรางระบายน้ำชั่วคราวของโครงการ และจัดให้มีการเก็บเศษวัสดุก่อสร้าง ทำความสะอาดพื้นที่ก่อสร้างในเวลาหลังจากเลิกงานทุกวัน 5) ให้จัดทำร่างระบายน้ำชั่วคราว สำหรับรองรับการระบายน้ำฝน และน้ำทิ้งจากระบบบำบัดน้ำเสีย โดยจัดทำบ่อดักตะกอนดินทรายที่ปลายรางก่อนระบายน้ำออกจากโครงการ 6) หมั่นทำความสะอาดรางระบายน้ำ และบ่อดักตะกอนของโครงการ ให้มีประสิทธิภาพในการระบายน้ำและการดักตะกอนที่ดีจนเสร็จสิ้นระยะเวลาการก่อสร้าง 7) เมื่อการก่อสร้างแล้วเสร็จ โครงการจะต้องประสานกับเทศบาลเมืองใหม่บางบัวทองขุดลอกตะกอนดินทรายที่อาจตกค้างในท่อระบายน้ำถนนสาธารณะด้านหน้าโครงการ	การรายงานผล รายงานผลการติดตามตรวจสอบคุณภาพน้ำผิวดิน (ระยะก่อสร้าง) เสนอต่อเทศบาลเมืองใหม่บางบัวทอง เพื่อส่งต่อให้สำนักงานทรัพยากรธรรมชาติและสิ่งแวดล้อม จังหวัดนนทบุรี (ทสจ. นนทบุรี) ทุก 6 เดือน ผู้รับผิดชอบ บริษัท เคเอสเอชพี ดีเวลลอปเม้นท์ จำกัด

KHHP DEVELOPMENT Co.,Ltd.
บริษัท เคเอสเอชพี ดีเวลลอปเม้นท์ จำกัด

MITR
ENVIRONMENT THAI CO., LTD.
บริษัท มิตรสิ่งแวดล้อมไทย จำกัด

รับรองจำนวนหน้า 49/195

ตุลาคม 2564 ลงชื่อ.....

(นายชาติชาย ธัญลักษณ์ภาคย์ และนางสาวศิวินันท์ ธัญลักษณ์ภาคย์)
ผู้มีอำนาจลงนาม บริษัท เคเอสเอชพี ดีเวลลอปเม้นท์ จำกัด

ตุลาคม 2564 ลงชื่อ.....

(นางสาวมัทนาวดี สุทธิรัตนศักดิ์)
บุคคลธรรมดาผู้มีสิทธิจัดทำรายงาน บริษัท มิตรสิ่งแวดล้อมไทย จำกัด

ตารางที่ 2 (ต่อ) มาตรการป้องกันและแก้ไขผลกระทบสิ่งแวดล้อมและมาตรการติดตามตรวจสอบผลกระทบสิ่งแวดล้อม (ระยะก่อสร้าง)

โครงการ เสนา คิท เวสต์เกต-บางบัวทอง 2

แบบ สผ. 1

องค์ประกอบทางสิ่งแวดล้อมและคุณค่าต่างๆ	ผลกระทบสิ่งแวดล้อมที่สำคัญ	มาตรการป้องกันและแก้ไขผลกระทบสิ่งแวดล้อม	มาตรการติดตามตรวจสอบผลกระทบสิ่งแวดล้อม
2.7 อุทกวิทยาน้ำผิวดินและคุณภาพน้ำผิวดิน (ต่อ)	<p>ดังนั้น การระบายน้ำทิ้งจากโครงการ ซึ่งผ่านการบำบัดจนได้มาตรฐานฯ จะไม่เป็นการเพิ่มภาระของระบบบำบัดน้ำเสียรวมของพื้นที่แต่การระบายน้ำของโครงการในระหว่างการก่อสร้าง อาจส่งผลกระทบต่อระบบระบายน้ำสาธารณะจากตะกอนดินทรายที่ปนมากับน้ำที่ระบายออกจากโครงการ ตกตะกอนสะสมในท่อเกิดเป็นผลกระทบต่อสภาพการระบายน้ำของพื้นที่ และอาจส่งผลให้เกิดน้ำท่วมในระหว่างฝนตกหนักซึ่งเป็นผลกระทบในระดับต่ำ</p>		
2.8 คุณภาพน้ำใต้ดิน	<p>กิจกรรมในระยะก่อสร้างโครงการ ที่อาจมีการรบกวนแหล่งน้ำใต้ดิน คือ การก่อสร้างฐานรากอาคาร และน้ำเสียจากกิจกรรมต่างๆ ที่อาจปนเปื้อนลงสู่แหล่งน้ำใต้ดิน ก่อให้เกิดผลกระทบในด้านความเสื่อมโทรมของแหล่งน้ำและคุณภาพน้ำ อย่างไรก็ตาม ในงานก่อสร้างฐานรากอาคาร โครงการจะใช้เสาเข็มแบบกดและเสเข็มตอกที่มีความลึก</p>		

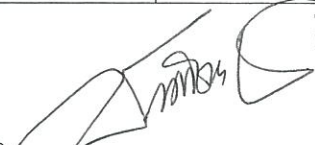
 ตุลาคม 2564 ลงชื่อ
 (นายชาติชาย ชาญลักษณ์ภาคย์ และนางสาวศิวินันท์ ชาญลักษณ์ภาคย์)
 ผู้มีอำนาจลงนาม บริษัท เคเอชเอชพี ดีเวลลอปเม้นท์ จำกัด
 รับรองจำนวนหน้า 50/195

 ENVIRONMENT THAI CO., LTD
 บริษัท มิตรสิ่งแวดล้อมไทย จำกัด

 ตุลาคม 2564 ลงชื่อ
 (นางสาวมัทนาวดี สุทธิรัตนศักดิ์)
 บุคคลธรรมดาผู้มีสิทธิจัดทำรายงาน บริษัท มิตรสิ่งแวดล้อมไทย จำกัด

ตารางที่ 2 (ต่อ) มาตรการป้องกันและแก้ไขผลกระทบสิ่งแวดล้อมและมาตรการติดตามตรวจสอบผลกระทบสิ่งแวดล้อม (ระยะก่อสร้าง)

โครงการ เสนา คิท์ เวสต์เกต-บางบัวทอง 2

แบบ สผ. 1

องค์ประกอบทางสิ่งแวดล้อมและคุณค่าต่างๆ	ผลกระทบสิ่งแวดล้อมที่สำคัญ	มาตรการป้องกันและแก้ไขผลกระทบสิ่งแวดล้อม	มาตรการติดตามตรวจสอบผลกระทบสิ่งแวดล้อม
2.8 คุณภาพน้ำใต้ดิน (ต่อ)	<p>19 เมตร ซึ่งจะก่อสร้างอยู่ในระดับดินไม่ได้เจาะทะลุถึงชั้นน้ำบาดาลแต่อย่างใด</p> <p>ทั้งนี้ โครงการอยู่ในเขตบริการน้ำประปานครหลวงสาขาบางบัวทอง การใช้น้ำในระยะก่อสร้างจะใช้น้ำประปา ไม่มีการเจาะน้ำบาดาลมาใช้ประโยชน์ในการก่อสร้าง และการก่อสร้างส่วนฐานรากของโครงการมีระดับความลึกไม่ถึงชั้นน้ำบาดาล การก่อสร้างโครงการจึงไม่มีผลกระทบ</p>		
<p>3. ทรัพยากรสิ่งแวดล้อมทางชีวภาพ</p> <p>3.1 ทรัพยากรชีวภาพบนบก</p>	<p>โครงการตั้งอยู่ที่ถนนซอยโรงสวด ถนนบางกรวย-ไทรน้อย ตำบลบางบัวทอง อำเภอบางบัวทอง จังหวัดนนทบุรี สภาพปัจจุบันของพื้นที่ตั้งโครงการเป็นที่ดินที่ได้รับการปรับถมแล้ว (ถ เดือนมิถุนายน 2564) สำหรับพื้นที่โดยรอบส่วนใหญ่มีการใช้ประโยชน์เป็นบ้านพักอาศัย โกดังและที่ว่าง ซึ่งมีแนวโน้มการพัฒนาการใช้ประโยชน์ที่ดินอย่างต่อเนื่อง เพื่อรองรับความต้องการของประชาชนที่เพิ่มมากขึ้น ทั้งด้านที่พักอาศัย และแหล่งลงทุนด้านพาณิชย์</p>		

ENVIRONMENTAL DEVELOPMENT Co., Ltd.

บริษัท เคเอชเอชพี ดีเวลลอปเม้นท์ จำกัด

รับรองจำนวนหน้า 51/195



ENVIRONMENT THAI CO., LTD

บริษัท มิตรสิ่งแวดล้อมไทย จำกัด

ตุลาคม 2564 ลงชื่อ.....

(นายชาติชาย ธัญลักษณ์ภาคย์ และนางสาวศิวินันท์ ธัญลักษณ์ภาคย์)

ผู้มีอำนาจลงนาม บริษัท เคเอชเอชพี ดีเวลลอปเม้นท์ จำกัด

ตุลาคม 2564 ลงชื่อ.....

(นางสาวมัทนาวดี สุทธิรัตนศักดิ์)

บุคคลธรรมดาผู้มีสิทธิจัดทำรายงาน บริษัท มิตรสิ่งแวดล้อมไทย จำกัด

ตารางที่ 2 (ต่อ) มาตรการป้องกันและแก้ไขผลกระทบสิ่งแวดล้อมและมาตรการติดตามตรวจสอบผลกระทบสิ่งแวดล้อม (ระยะก่อสร้าง)

โครงการ เสนา คิทช์ เวสต์เกต-บางบัวทอง 2

แบบ สผ. 1

องค์ประกอบทางสิ่งแวดล้อมและคุณค่าต่างๆ	ผลกระทบสิ่งแวดล้อมที่สำคัญ	มาตรการป้องกันและแก้ไขผลกระทบสิ่งแวดล้อม	มาตรการติดตามตรวจสอบผลกระทบสิ่งแวดล้อม
3.1 ทรัพยากรชีวภาพบนบก (ต่อ)	<p>ดังนั้น สภาพนิเวศโดยรอบพื้นที่โครงการจึงเป็นสภาพนิเวศเมือง โดยพืชพรรณที่ดำรงอยู่ในพื้นที่ส่วนใหญ่เป็นไม้ปลูกที่ได้รับการบำรุงรักษาตามอาคารบ้านเรือน หรือแนวริมถนน รวมถึงบริเวณพื้นที่โล่งปราศจากการใช้ประโยชน์ที่ดิน การดำรงอยู่ของสัตว์หรือสิ่งมีชีวิตขนาดเล็ก มีการปรับเปลี่ยนพฤติกรรมเพื่อการอยู่รอดในการดำรงชีวิตให้เข้ากับกิจกรรมของมนุษย์ในเขตชุมชนเมืองที่อาศัยในบริเวณพื้นที่โดยรอบโครงการ ดังนั้น พื้นที่โครงการจึงมีคุณค่าทรัพยากรทางชีวภาพในระดับต่ำ</p>		
3.2 ทรัพยากรชีวภาพในน้ำ	<p>แหล่งน้ำผิวดินที่อยู่ใกล้พื้นที่โครงการมากที่สุดคือ คลองพระพิมลราชา (คลองพระพิมล) ตั้งอยู่ทางทิศใต้ของพื้นที่โครงการ มีระยะห่างประมาณ 708 เมตร ปัจจุบันคลองพระพิมลราชา มีการใช้ประโยชน์ในการการคมนาคม แหล่งน้ำเพื่อการเกษตรกรรม การประมงพื้นบ้าน ไม่ได้มีการใช้เพื่ออุปโภค-บริโภคแต่อย่างใด อีกทั้ง โครงการได้จัดให้มีการบำบัดน้ำเสียที่เกิดจากการก่อสร้างและดำเนินการโครงการ</p>	<ol style="list-style-type: none"> 1) จัดให้มีระบบบำบัดน้ำเสียสำเร็จรูปรองรับน้ำเสียได้ไม่น้อยกว่า 6.0 และ 8.4 ลูกบาศก์เมตร/วัน เพื่อบำบัดน้ำเสียที่เกิดจากกิจกรรมของคณงานก่อสร้าง 2) ให้มีการบำรุงรักษาระบบบำบัดน้ำเสียให้มีประสิทธิภาพในการทำงานที่ต่อเนื่อง 3) กำชับคณงานก่อสร้างไม่ให้ทิ้งขยะหรือเศษวัสดุก่อสร้างลงสู่แหล่งน้ำสาธารณะ 	<p>ดัชนีที่ตรวจวัด/ติดตามตรวจสอบระบบบำบัดน้ำเสียมีประสิทธิภาพที่ดีในการบำบัด</p> <p>ผู้ตรวจสอบ วิศวกรผู้ควบคุมงานก่อสร้าง</p> <p>ความถี่ของการตรวจสอบ เดือนละ 1 ครั้ง</p>

ตุลาคม 2564 ลงชื่อ

(นายชาติชาย ัญลักษณ์ภาคย์ และนางสาวศิวินันท์ ัญลักษณ์ภาคย์)

ผู้มีอำนาจลงนาม บริษัท เคเอชเอชพี ดีเวลลอปเม้นท์ จำกัด

รับรองจำนวนหน้า 52/195



บริษัท มิตรสิ่งแวดล้อมไทย จำกัด
ตุลาคม 2564 ลงชื่อ

(นางสาวมัทนาวดี สุทธิรัตนศักดิ์)

บุคคลธรรมดาผู้มีสิทธิจัดทำรายงาน บริษัท มิตรสิ่งแวดล้อมไทย จำกัด

ตารางที่ 2 (ต่อ) มาตรการป้องกันและแก้ไขผลกระทบสิ่งแวดล้อมและมาตรการติดตามตรวจสอบผลกระทบสิ่งแวดล้อม (ระยะก่อสร้าง)

โครงการ เสนา คิทท์ เวสต์เกต-บางบัวทอง 2

แบบ สผ. 1

องค์ประกอบทางสิ่งแวดล้อมและคุณค่าต่างๆ	ผลกระทบสิ่งแวดล้อมที่สำคัญ	มาตรการป้องกันและแก้ไขผลกระทบสิ่งแวดล้อม	มาตรการติดตามตรวจสอบผลกระทบสิ่งแวดล้อม
3.2 ทรัพยากรชีวภาพในน้ำ (ต่อ)	จนได้มาตรฐานคุณภาพน้ำทั้งก่อนระบายลงสู่ท่อสาธารณะด้านหน้าโครงการจึงไม่มีผลกระทบแต่อย่างใด และจากผลการวิเคราะห์คุณภาพน้ำเมื่อนำไปเทียบกับเกณฑ์ WQI มีค่าเฉลี่ยคะแนนตามดัชนีเท่ากับ 45.6 จัดอยู่ในเกณฑ์คุณภาพน้ำเสื่อมโทรม และเมื่อเทียบเคียงกับมาตรฐานคุณภาพน้ำตามประกาศคณะกรรมการสิ่งแวดล้อมแห่งชาติฉบับที่ 8 (พ.ศ. 2537) พบว่าคุณภาพน้ำในคลองพระพิมลราชา มีคุณภาพน้ำเทียบเคียงมาตรฐานคุณภาพน้ำผิวดิน ประเภทที่ 4 และผลการตรวจวัดทางชีวภาพคุณภาพน้ำ พบแพลงก์ตอนทั้งหมด 70 ชนิด จำแนกเป็นแพลงก์ตอนพืช 58 ชนิด และแพลงก์ตอนสัตว์ 12 ชนิด โดยแพลงก์ตอนพืช และแพลงก์ตอนสัตว์ชนิดเด่นคือ โคโรโมไฟต้า ชนิด <i>Cyclotella meneghiniana</i> และโรติเฟอร์รา ชนิด <i>Polyarthra dolichoptera</i> ตามลำดับ มีปริมาณความหนาแน่นของแพลงก์ตอนทั้งหมด เท่ากับ 53,258,000 ตัวต่อลิตร ลูกบาศก์เมตร		<p>การรายงานผล</p> <p>รายงานผลการติดตามตรวจสอบตามมาตรการด้านทรัพยากรชีวภาพในน้ำ (ระยะก่อสร้าง) เสนอต่อเทศบาลเมืองใหม่บางบัวทอง เพื่อส่งต่อให้สำนักงานทรัพยากรธรรมชาติและสิ่งแวดล้อม จังหวัดนนทบุรี (ทสจ.นนทบุรี) ทุก 6 เดือน</p> <p>ผู้รับผิดชอบ</p> <p>บริษัท เคเอชเอชพี ดีเวลลอปเม้นท์ จำกัด</p>

ตุลาคม 2564 ลงชื่อ

(นายชาติชาย ธัญลักษณ์ภาคย์ และนางสาวศิวินันท์ ธัญลักษณ์ภาคย์)

ผู้มีอำนาจลงนาม บริษัท เคเอชเอชพี ดีเวลลอปเม้นท์ จำกัด

รับรองจำนวนหน้า 53/195



ENVIRONMENT THAI CO., LTD

บริษัท มิตรสิ่งแวดล้อมไทย จำกัด

ตุลาคม 2564 ลงชื่อ

(นางสาวมัทนาวดี สุทธิรัตนศักดิ์)

บุคคลธรรมดาผู้มีสิทธิจัดทำรายงาน บริษัท มิตรสิ่งแวดล้อมไทย จำกัด

ตารางที่ 2 (ต่อ) มาตรการป้องกันและแก้ไขผลกระทบสิ่งแวดล้อมและมาตรการติดตามตรวจสอบผลกระทบสิ่งแวดล้อม (ระยะก่อสร้าง)

โครงการ เสนา คิท์ เวสต์เกต-บางบัวทอง 2

แบบ สผ. 1

องค์ประกอบทางสิ่งแวดล้อมและคุณค่าต่างๆ	ผลกระทบสิ่งแวดล้อมที่สำคัญ	มาตรการป้องกันและแก้ไขผลกระทบสิ่งแวดล้อม	มาตรการติดตามตรวจสอบผลกระทบสิ่งแวดล้อม
3.2 ทรัพยากรชีวภาพในน้ำ (ต่อ)	<p>ส่วนความหนาแน่นของแพลงก์ตอนพืช และแพลงก์ตอนสัตว์เท่ากับ 52,862,000 และ 396,000 หน่วยต่อลูกบาศก์เมตร ตามลำดับ สำหรับค่าดัชนีความหลากหลายของแพลงก์ตอนพืช เท่ากับ 2.96 ส่วนแพลงก์ตอนสัตว์มีค่าดัชนีความหลากหลาย 2.16 ดังนั้น คลองพระพิมลราชา บริเวณจุดเก็บตัวอย่างน้ำ จึงมีคุณสมบัติที่สิ่งมีชีวิตจะอาศัยอยู่ได้ซึ่งมีความหลากหลายในระดับปานกลางและมีคุณภาพน้ำเสื่อมโทรม ผลการวิเคราะห์สัตว์หน้าดิน พบสัตว์หน้าดิน มีจำนวน 3 ชนิด คือ หนอนแดง (<i>Chironomus sp.</i>) มีความหนาแน่นเท่ากับ 45 ตัวต่อตารางเมตร หอยเชอรี่ (<i>Pomacea sp.</i>) มีความหนาแน่นเท่ากับ 30 ตัวต่อตารางเมตร และหอยเวียน (<i>Trochotaia sp.</i>) มีความหนาแน่นเท่ากับ 15 ตัวต่อตารางเมตร มีค่าดัชนีความหลากหลายเท่ากับ 1.01 ซึ่งค่าความหลากหลายของสัตว์หน้าดิน อยู่ในระดับปานกลางจากผลข้างต้น ดังนั้น สภาพทางนิเวศในแหล่งน้ำจึงมีคุณค่าในระดับต่ำ ดังนั้น ผลกระทบจากระบายน้ำทิ้งของโครงการต่อทรัพยากรชีวภาพในน้ำจึงอยู่ในระดับต่ำ</p>		

ENVIRONMENT THAI DEVELOPMENT Co., Ltd.



ENVIRONMENT THAI CO., LTD

บริษัท มิตรสิ่งแวดล้อมไทย จำกัด

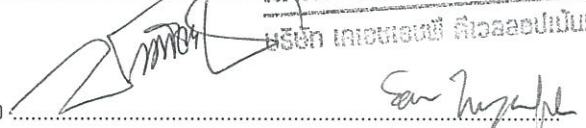
ตุลาคม 2564 ลงชื่อ  อัจฉิภา เกลอเชอเชี ดีเวลลอปเม้นท์ จำกัด
 รับรองจำนวนหน้า 54/195

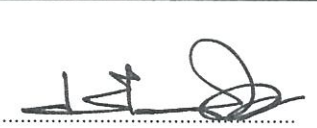
ตุลาคม 2564 ลงชื่อ 
 (นางสาวมัทนาวดี สุทธิรัตนศักดิ์)

(นายชาติชาย ัญญลักษณ์ภาคย์ และนางสาวศิวินันท์ ัญญลักษณ์ภาคย์)
 ผู้มีอำนาจลงนาม บริษัท เคเอชเอชพี ดีเวลลอปเม้นท์ จำกัด

บุคคลธรรมดาผู้มีสิทธิจัดทำรายงาน บริษัท มิตรสิ่งแวดล้อมไทย จำกัด

ตารางที่ 2 (ต่อ) มาตรการป้องกันและแก้ไขผลกระทบสิ่งแวดล้อมและมาตรการติดตามตรวจสอบผลกระทบสิ่งแวดล้อม (ระยะก่อสร้าง)

โครงการ เสนา คิท์ เวสต์เกต-บางบัวทอง 2

แบบ สผ. 1

องค์ประกอบทางสิ่งแวดล้อมและคุณค่าต่างๆ	ผลกระทบสิ่งแวดล้อมที่สำคัญ	มาตรการป้องกันและแก้ไขผลกระทบสิ่งแวดล้อม	มาตรการติดตามตรวจสอบผลกระทบสิ่งแวดล้อม
<p>4. คุณค่าการใช้ประโยชน์ของมนุษย์</p> <p>4.1 การใช้น้ำ</p>	<p>โครงการมีความต้องการใช้น้ำในบริเวณพื้นที่ก่อสร้างและบ้านพักคนงาน สำหรับคนงาน 150 คน คิดเป็นปริมาณน้ำ 7.5 และ 10.5 ลูกบาศก์เมตร/วัน ตามลำดับ โดยจะได้รับการบริการจากการประปา นครหลวง สาขาบางบัวทอง โดยปริมาณน้ำใช้ที่เพิ่มขึ้นดังกล่าว ทางการประปา นครหลวง สาขาบางบัวทอง ยังคงมีความ สามารถในการจ่ายน้ำ ให้บริการได้ และยังมีปริมาณน้ำซึ่งยังคงมีความ เพียงพอต่อการให้บริการประชาชนในพื้นที่ ดังนั้น ผลกระทบที่มีต่อการใช้น้ำของประชาชนโดยรอบพื้นที่จะอยู่ในระดับต่ำ</p>	<p>พื้นที่ก่อสร้างโครงการ</p> <ol style="list-style-type: none"> 1) กำหนดให้บริษัทผู้รับเหมาก่อสร้าง ประสานงานกับ สำนักงานประปา นครหลวง สาขาบางบัวทอง ในการขอรับบริการน้ำประปาชั่วคราวในช่วงก่อสร้างโดยผู้รับเหมาก่อสร้างต้องติดตั้งมิเตอร์รับน้ำและระบบท่อประปาเชื่อมต่อกับท่อประปาของสำนักงานประปา นครหลวง สาขาบางบัวทอง เข้าสู่ถังเก็บน้ำในพื้นที่ก่อสร้าง 2) จัดให้มีถังน้ำสำรองน้ำใช้ประจำที่พื้นที่ก่อสร้างและบ้านพักคนงาน มีความจุรวมไม่น้อยกว่า 7.5 และ 10.5 ลูกบาศก์เมตร/วัน ตามลำดับ ซึ่งสำรองน้ำใช้ได้ไม่น้อย กว่า 1 วัน 3) ให้บริษัทผู้รับเหมาก่อสร้างต้องมีมาตรการรณรงค์ให้คนงานใช้น้ำอย่างประหยัด 4) ให้บริษัทผู้รับเหมาก่อสร้าง เลือกใช้และติดตั้งเครื่องสุขภัณฑ์แบบประหยัดน้ำ 5) กำหนดให้บริษัทผู้รับเหมาก่อสร้างต้องจัดให้มีเจ้าหน้าที่ตรวจสอบระบบน้ำประปา ดูจุดรั่วซึม หากพบให้รีบดำเนินการแก้ไขโดยด่วน 	<p>ดัชนีที่ตรวจวัด/ติดตามตรวจสอบ</p> <p>ตรวจสอบการใช้น้ำ การรั่วซึมของท่อประปา</p> <p>ผู้ตรวจสอบ</p> <p>วิศวกรผู้ควบคุมงานก่อสร้าง</p> <p>ความถี่ของการตรวจสอบ</p> <p>ทุก 6 เดือน</p> <p>การรายงานผล</p> <ol style="list-style-type: none"> 1) สำเนาบันทึกการตรวจสอบแนบในภาคผนวกรายงานการติดตามตรวจสอบผลกระทบสิ่งแวดล้อมระยะก่อสร้าง 2) เสนอต่อเทศบาลเมืองใหม่บางบัวทอง เพื่อส่งต่อให้สำนักงานทรัพยากรธรรมชาติและสิ่งแวดล้อม จังหวัดนนทบุรี (ทสจ.นนทบุรี) ทุก 6 เดือน

KHHP DEVELOPMENT Co.,Ltd.

บริษัท เคเอชเคพี ดีเวลลอปเม้นท์ จำกัด

รับรองจำนวนหน้า 55/195

ตุลาคม 2564 ลงชื่อ

(นายชาติชาย ธัญลักษณ์ภาคย์ และนางสาวศิวินันท์ ธัญลักษณ์ภาคย์)

ผู้มีอำนาจลงนาม บริษัท เคเอชเคพี ดีเวลลอปเม้นท์ จำกัด



บริษัท มิตรสิ่งแวดล้อมไทย จำกัด

บริติชโคลัมเบีย 2564 ลงชื่อ

(นางสาวมัทนาวดี สุทธิรัตนศักดิ์)

บุคคลธรรมดาผู้มีสิทธิจัดทำรายงาน บริษัท มิตรสิ่งแวดล้อมไทย จำกัด

ตารางที่ 2 (ต่อ) มาตรการป้องกันและแก้ไขผลกระทบสิ่งแวดล้อมและมาตรการติดตามตรวจสอบผลกระทบสิ่งแวดล้อม (ระยะก่อสร้าง)

โครงการ เสนา คิท์ เวสต์เกต-บางบัวทอง 2

แบบ สผ. 1

องค์ประกอบทางสิ่งแวดล้อมและคุณค่าต่างๆ	ผลกระทบสิ่งแวดล้อมที่สำคัญ	มาตรการป้องกันและแก้ไขผลกระทบสิ่งแวดล้อม	มาตรการติดตามตรวจสอบผลกระทบสิ่งแวดล้อม
4.1 การใช้น้ำ (ต่อ)		<p>บ้านพักคนงาน</p> <p>1) ให้ผู้รับเหมาจัดให้มีถังสำรองน้ำใช้ในบริเวณบ้านพักคนงานก่อสร้าง ความจุรวมไม่น้อยกว่า 10.5 ลูกบาศก์เมตร ซึ่งสำรองน้ำใช้ได้ไม่น้อยกว่า 1 วัน</p> <p>2) มีมาตรการรณรงค์ให้คนงานใช้น้ำอย่างประหยัด เลือกใช้และติดตั้งเครื่องสุขภัณฑ์แบบประหยัดน้ำ ตรวจสอบถังสำรองน้ำใช้และระบบท่อจ่ายน้ำในพื้นที่บ้านพักคนงาน หากพบว่ามีกรรั่วซึม ให้รีบดำเนินการแก้ไข</p>	<p>ผู้รับผิดชอบ</p> <p>บริษัท เคเอชเอชพี ดีเวลลอปเม้นท์ จำกัด</p>
4.2 การบำบัดน้ำเสียและสิ่งปฏิกูล	<p>ในระหว่างการก่อสร้างโครงการ ในช่วงที่มีคนงานมากที่สุด ประมาณ 150 คน ในบริเวณพื้นที่ก่อสร้างและบ้านพักคนงาน จะมีน้ำใช้ของคนงานสูงสุด 7.5 และ 10.5 ลูกบาศก์เมตร/วัน ตามลำดับ ทำให้เกิดน้ำเสีย 6.0 และ 8.4 ลูกบาศก์เมตร ตามลำดับ (อัตราการเกิดน้ำเสียร้อยละ 80 ของปริมาณน้ำใช้) น้ำเสียและสิ่งปฏิกูลทั้งหมดจะได้รับการบำบัดด้วยถังบำบัดสำเร็จรูปและมีประสิทธิภาพในการบำบัดให้น้ำทิ้งมีค่าบีโอดีไม่เกิน 20 มิลลิกรัม/ลิตร</p>	<p>พื้นที่ก่อสร้างโครงการและบ้านพักคนงาน</p> <p>1) ให้มีห้องส้วมชาย-หญิง สำหรับคนงานก่อสร้างไว้ที่บริเวณข้างสำนักงานคนงานก่อสร้างให้มีจำนวนเพียงพอกับจำนวนคนงานก่อสร้างสอดคล้องตามกฎหมายกระทรวงฉบับที่ 63 พ.ศ. 2551 ออกตามความในพระราชบัญญัติควบคุมอาคาร พ.ศ. 2522</p> <p>2) จัดให้มีการบำบัดน้ำเสียจากกิจกรรมของคนงานก่อสร้างในพื้นที่ก่อสร้าง และบ้านพักคนงาน ด้วยระบบบำบัดน้ำเสียสำเร็จรูปแบบเกราะ-กรองไร้อากาศและเติมอากาศ ที่สามารถรองรับน้ำเสียได้</p>	<p>ดัชนีตรวจสอบ</p> <p>pH, BOD, SS, TDS, Settleable Solids, TKN , Sulfide, น้ำมันและไขมัน</p> <p>ตำแหน่งเก็บตัวอย่าง</p> <p>จำนวน 1 จุด บ่อพักน้ำสุดท้ายก่อนระบายออกสู่ท่อรับน้ำทิ้งสาธารณะ</p> <p>ความถี่ของการตรวจสอบ</p> <p>เดือนละ 1 ครั้ง</p>

ตุลาคม 2564 ลงชื่อ

(นายชาติชาย ัญญลักษณ์ภาคย์ และนางสาวศิวินันท์ ัญญลักษณ์ภาคย์)

ผู้มีอำนาจลงนาม บริษัท เคเอชเอชพี ดีเวลลอปเม้นท์ จำกัด

บริษัท เคเอชเอชพี ดีเวลลอปเม้นท์ จำกัด
รับรองจำนวนหน้า 56/195

MITR
ENVIRONMENT THAI CO.,LTD
บริษัท มิตรสิ่งแวดล้อมไทย จำกัด

ตุลาคม 2564 ลงชื่อ

(นางสาวมัทนาวดี สุทธิรัตนศักดิ์)

บุคคลธรรมดาผู้มีสิทธิจัดทำรายงาน บริษัท มิตรสิ่งแวดล้อมไทย จำกัด

ตารางที่ 2 (ต่อ) มาตรการป้องกันและแก้ไขผลกระทบสิ่งแวดล้อมและมาตรการติดตามตรวจสอบผลกระทบสิ่งแวดล้อม (ระยะก่อสร้าง)

โครงการ เสนา คิท์ เวสต์เกต-บางบัวทอง 2

แบบ สผ. 1

องค์ประกอบทางสิ่งแวดล้อมและคุณค่าต่างๆ	ผลกระทบสิ่งแวดล้อมที่สำคัญ	มาตรการป้องกันและแก้ไขผลกระทบสิ่งแวดล้อม	มาตรการติดตามตรวจสอบผลกระทบสิ่งแวดล้อม
4.2 การบำบัดน้ำเสียและสิ่งปฏิกูล (ต่อ)	ตามมาตรฐานกำหนดก่อนการระบายลงสู่ระบบระบายน้ำสาธารณะการบำบัดน้ำเสียและกำจัดสิ่งปฏิกูลในระยะก่อสร้าง จึงส่งผลกระทบต่อแหล่งรองรับน้ำทิ้งในระดับต่ำ	<p>ไม่น้อยกว่า 6.0 และ 8.4 ลูกบาศก์เมตร/วันตามลำดับ และมีประสิทธิภาพในการบำบัดน้ำทิ้งได้ตามมาตรฐานน้ำทิ้ง เพื่อบำบัดน้ำเสียที่เกิดจากกิจกรรมของคนงานก่อสร้างและบ้านพักคนงาน โดยน้ำทิ้งที่ผ่านการบำบัดให้ระบายลงสู่ท่อระบายน้ำสาธารณะต่อไป</p> <p>3) มีการตรวจสอบบำรุงรักษาระบบบำบัดน้ำเสียให้มีประสิทธิภาพในการบำบัดน้ำทิ้งตามมาตรฐานน้ำทิ้งที่เกี่ยวข้อง</p> <p>4) ให้มีการติดตามตรวจสอบคุณภาพน้ำทิ้งจากระบบบำบัดน้ำเสียสำเร็จรูปเดือนละ 1 ครั้ง ตลอดระยะการก่อสร้าง โดยมีรายละเอียดตามมาตรการติดตามตรวจสอบผลกระทบสิ่งแวดล้อม โดยถ้าพบว่าคุณภาพน้ำทิ้งไม่ได้มาตรฐานคุณภาพน้ำทิ้งที่เกี่ยวข้อง ต้องจัดให้มีการตรวจสอบแก้ไข และปรับปรุงระบบบำบัดน้ำเสียสำเร็จรูปให้มีประสิทธิภาพที่อยู่เสมอ</p>	<p>การรายงานผล</p> <p>1) สำเนาบันทึกการตรวจสอบแนบในภาคผนวกรายงานการติดตามตรวจสอบผลกระทบสิ่งแวดล้อมระยะก่อสร้าง</p> <p>2) บันทึกรายละเอียดของสถิติและข้อมูลซึ่งแสดงการทำงานของระบบบำบัดน้ำเสียของโครงการตามแบบ ทส.1 เป็นประจำทุกวัน และสรุปผลตามแบบ ทส.2 ส่งต่อเทศบาลเมืองใหม่บางบัวทอง เป็นประจำทุกเดือน (ภายในวันที่ 15 ของเดือนถัดไป)</p> <p>ผู้รับผิดชอบ บริษัท เคเอชเอชพี ดีเวลลอปเม้นท์ จำกัด</p>

KJHP DEVELOPMENT Co.,Ltd.

บริษัท เคเอชเอชพี ดีเวลลอปเม้นท์ จำกัด

รับรองจำนวนหน้า 57/195

ตุลาคม 2564 ลงชื่อ

(นายชาติชาย ธัญลักษณ์ภาคย์ และนางสาวศิวินันท์ ธัญลักษณ์ภาคย์)

ผู้มีอำนาจลงนาม บริษัท เคเอชเอชพี ดีเวลลอปเม้นท์ จำกัด

ตุลาคม 2564 ลงชื่อ

(นางสาวมัทนาวดี สุทธิรัตนศักดิ์)

บุคคลธรรมดาผู้มีสิทธิจัดทำรายงาน บริษัท มิตรสิ่งแวดล้อมไทย จำกัด



ตารางที่ 2 (ต่อ) มาตรการป้องกันและแก้ไขผลกระทบสิ่งแวดล้อมและมาตรการติดตามตรวจสอบผลกระทบสิ่งแวดล้อม (ระยะก่อสร้าง)

โครงการ เสนา คิทช์ เวสต์เกต-บางบัวทอง 2

แบบ สผ. 1

องค์ประกอบทางสิ่งแวดล้อมและคุณค่าต่างๆ	ผลกระทบสิ่งแวดล้อมที่สำคัญ	มาตรการป้องกันและแก้ไขผลกระทบสิ่งแวดล้อม	มาตรการติดตามตรวจสอบผลกระทบสิ่งแวดล้อม
4.3 การระบายน้ำและการป้องกันน้ำท่วม	กิจกรรมในระยะก่อสร้าง ได้แก่ การปรับเตรียมพื้นที่ก่อสร้าง การขุดดินเพื่อก่อสร้างฐานราก และการถมดินกลับเพื่อปรับระดับพื้นที่ กิจกรรมเหล่านี้ ถ้าดำเนินการในช่วงที่มีฝนตก และไม่จัดให้มีระบบระบายน้ำที่ดีเพียงพอจะทำให้หน้าฝนชะพาตะกอนดิน และเศษวัสดุก่อสร้างต่างๆ ที่เก็บกองไว้ไหลออกนอกพื้นที่ก่อสร้างและอุดตันท่อระบายน้ำสาธารณะทำให้ระบายน้ำไม่ทัน จนเกิดน้ำท่วมขังบนถนนสาธารณะได้ หรือน้ำโคลนที่ไหลล้น ออกนอกโครงการ จะทำให้เกิดความสกปรกของถนนสาธารณะและบ้านข้างเคียงได้	<ol style="list-style-type: none"> 1) ให้มีรางระบายน้ำล้อมรอบบริเวณพื้นที่ก่อสร้าง และสร้างบ่อตกหรือบ่อกรองตะกอน เพื่อดักเศษตะกอนดินให้จมตัวก่อนสูบออกสู่ระบบระบายน้ำสาธารณะ 2) ให้มีการทำความสะอาดรางระบายน้ำชั่วคราวและบ่อตกตะกอนดิน ทุกๆ สัปดาห์ เพื่อป้องกันการอุดตัน และการสะสมตัวของดินตะกอน รวมถึงการประสานกับเทศบาลเมืองใหม่บางบัวทอง เพื่อขุดลอกตะกอนดินทรายที่อาจตกค้างในท่อระบายน้ำถนนสาธารณะด้านหน้าโครงการและแนวท่อระบายน้ำสาธารณะก่อนการก่อสร้าง ระหว่างก่อสร้าง และเมื่อการก่อสร้างแล้วเสร็จ 3) กำชับให้คนงานทิ้งมูลฝอย/เศษวัสดุในภาชนะที่จัดเตรียมไว้ ห้ามทิ้งลงรางระบายน้ำชั่วคราวของโครงการ และจัดให้มีการเก็บเศษวัสดุก่อสร้างทำความสะอาดพื้นที่ก่อสร้างอย่างน้อยสัปดาห์ละครั้ง 4) จัดให้มีพื้นที่กองเศษวัสดุก่อสร้างอย่างเป็นระเบียบ มีผ้าใบปกคลุมอย่างมิดชิด และควรอยู่ห่างจากรางระบายน้ำของโครงการ 	<p>ดัชนีที่ตรวจวัด/ติดตามตรวจสอบ ปริมาณตะกอนในบ่อตกตะกอน และ รางระบายน้ำ</p> <p>ผู้ตรวจสอบ วิศวกรผู้ควบคุมงานก่อสร้าง</p> <p>ความถี่ของการตรวจสอบ สัปดาห์ละ 1 ครั้ง</p> <p>การรายงานผล</p> <ol style="list-style-type: none"> 1) สำเนาบันทึกการตรวจสอบแนบในภาคผนวกรายงานการติดตามตรวจสอบผลกระทบสิ่งแวดล้อมระยะก่อสร้าง 2) เสนอต่อเทศบาลเมืองใหม่บางบัวทอง เพื่อส่งต่อให้สำนักงานทรัพยากรธรรมชาติและสิ่งแวดล้อมจังหวัดนนทบุรี (ทสจ.นนทบุรี) ทุก 6 เดือน

ENVIRONMENT THAI CO., LTD.

บริษัท มิตรสิ่งแวดล้อมไทย จำกัด

รับรองจำนวนหน้า 58/195

MITR

ENVIRONMENT THAI CO., LTD.

บริษัท มิตรสิ่งแวดล้อมไทย จำกัด

ตุลาคม 2564 ลงชื่อ.....

ตุลาคม 2564 ลงชื่อ.....

(นายชาติชาย ธัญลักษณ์ภาคย์ และนางสาวศิวินันท์ ธัญลักษณ์ภาคย์)

ผู้มีอำนาจลงนาม บริษัท เคเอชเอชพี ดีเวลลอปเม้นท์ จำกัด

(นางสาวมัทนาวดี สุทธิรัตนศักดิ์)

บุคคลธรรมดาผู้มีสิทธิจัดทำรายงาน บริษัท มิตรสิ่งแวดล้อมไทย จำกัด

ตารางที่ 2 (ต่อ) มาตรการป้องกันและแก้ไขผลกระทบสิ่งแวดล้อมและมาตรการติดตามตรวจสอบผลกระทบสิ่งแวดล้อม (ระยะก่อสร้าง)

โครงการ เสนา คิท์ เวสต์เกต-บางบัวทอง 2

แบบ สผ. 1

องค์ประกอบทางสิ่งแวดล้อมและคุณค่าต่างๆ	ผลกระทบสิ่งแวดล้อมที่สำคัญ	มาตรการป้องกันและแก้ไขผลกระทบสิ่งแวดล้อม	มาตรการติดตามตรวจสอบผลกระทบสิ่งแวดล้อม
4.3 การระบายน้ำและการป้องกันน้ำท่วม (ต่อ)		5) จัดให้มีที่ระบายน้ำชั่วคราวรอบพื้นที่ก่อสร้าง และบ่อตรวจสอบสภาพเป็นระยะตลอดแนวท่อระบายน้ำเพื่อคัดตะกอนดินให้จมตัว และติดตั้งบ่อดักขยะที่ปลายท่อระบายน้ำ ก่อนเชื่อมต่อท่อสาธารณะ	ผู้รับผิดชอบ บริษัท เคเอชเอชพี ดีเวลลอปเม้นท์ จำกัด
4.4 การจัดการมูลฝอย	<p>ในระหว่างการก่อสร้างจะมีเจ้าหน้าที่ปฏิบัติงานสูงสุด วันละ 150 คน คาดว่าจะมีปริมาณมูลฝอยจากคนงานก่อสร้าง ประมาณ 0.45 ลูกบาศก์เมตร/วัน ซึ่งจะถูกรวบรวมใส่ถังมูลฝอย ขนาด 240 ลิตร แยกประเภทถังรองรับเป็นมูลฝอยอินทรีย์มูลฝอยทั่วไป มูลฝอยรีไซเคิล มูลฝอยอันตราย และถังรองรับหน้ากากอนามัย ตั้งไว้ภายในพื้นที่โครงการ และประสานงานให้เจ้าหน้าที่เทศบาลเมืองใหม่บางบัวทอง มาเก็บขนและนำไปกำจัดต่อไป สำหรับ เศษวัสดุ ก่อสร้าง ที่ไม่ใช้แล้ว ผู้รับเหมาก่อสร้างต้องคัดแยกส่วนที่นำกลับมาใช้ใหม่ได้และจัดให้มีสถานที่เก็บภายในพื้นที่ก่อสร้าง ซึ่งจะช่วยลดปริมาณการนำไปกำจัด ดังนั้นผลกระทบในด้านการจัดการมูลฝอยจึงอยู่ในระดับต่ำ</p>	<p>พื้นที่ก่อสร้างโครงการ</p> <p>1) ให้มีการคัดแยกประเภทมูลฝอยเป็นมูลฝอยอินทรีย์ มูลฝอยทั่วไป มูลฝอยรีไซเคิล และมูลฝอยอันตรายก่อนส่งให้เทศบาลเมืองใหม่บางบัวทอง มารับไปกำจัดโดยจัดเตรียมถังรองรับสีต่างๆ ให้เพียงพอกับปริมาณมูลฝอย</p> <p>2) จัดให้มีถังรองรับมูลฝอยขนาด 240 ลิตร จำนวน 6 ถัง จำแนกเป็นถังรองรับมูลฝอยอินทรีย์ จำนวน 2 ถัง และถังรองรับมูลฝอยทั่วไป มูลฝอยรีไซเคิล มูลฝอยอันตรายและถังรองรับหน้ากากอนามัย อย่างละ 1 ถัง ตั้งไว้ในพื้นที่ก่อสร้างให้มีจำนวนที่เหมาะสมกับปริมาณมูลฝอยที่เกิดขึ้น</p> <p>3) เศษวัสดุก่อสร้างจะต้องแยกเก็บรวบรวมกองไว้เป็นสัดส่วนภายในพื้นที่ก่อสร้างและหลังจากก่อสร้างแล้วเสร็จ ต้องทำการเก็บขนเศษวัสดุก่อสร้างออกจากบริเวณพื้นที่โครงการให้เรียบร้อย โดยให้นำไปกำจัดด้วยวิธีการดังนี้</p>	<p>ดัชนีที่ตรวจวัด/ติดตามตรวจสอบ</p> <p>1) ความสะอาดบริเวณที่ตั้งถังรองรับมูลฝอย</p> <p>2) กลิ่นมูลฝอยบริเวณถังรองรับมูลฝอย</p> <p>3) ให้มีการบันทึกและรายงานปริมาณมูลฝอยวัสดุก่อสร้างพร้อมทั้งแสดงหลักฐานการขนส่งไปกำจัดที่ศูนย์กำจัดวัสดุจากการก่อสร้าง/บริษัทที่ได้รับอนุญาตในการกำจัด โดยตรวจเช็คจากใบเสร็จรับเงินที่ได้รับจากศูนย์กำจัดวัสดุจากการก่อสร้าง/บริษัทที่ได้รับอนุญาตในการกำจัด</p> <p>ผู้ตรวจสอบ วิศวกรผู้ควบคุมงานก่อสร้าง</p>

ตุลาคม 2564 ลงชื่อ

(นายชาติชาย ธัญลักษณ์ภาคย์ และนางสาวศิวินันท์ ธัญลักษณ์ภาคย์)

ผู้มีอำนาจลงนาม บริษัท เคเอชเอชพี ดีเวลลอปเม้นท์ จำกัด

รับรองจำนวนหน้า 59/195

MITR
ENVIRONMENT THAI CO.,LTD

บริษัท มิตรสิ่งแวดล้อมไทย จำกัด
ตุลาคม 2564 ลงชื่อ

(นางสาวมัทนาวดี สุทธิรัตนศักดิ์)

บุคลากรธรรมาผู้มีสิทธิจัดทำรายงาน บริษัท มิตรสิ่งแวดล้อมไทย จำกัด

ตารางที่ 2 (ต่อ) มาตรการป้องกันและแก้ไขผลกระทบสิ่งแวดล้อมและมาตรการติดตามตรวจสอบผลกระทบสิ่งแวดล้อม (ระยะก่อสร้าง)

โครงการ เสนา คิท์ เวสต์เกต-บางบัวทอง 2

แบบ สผ. 1

องค์ประกอบทางสิ่งแวดล้อมและคุณค่าต่างๆ	ผลกระทบสิ่งแวดล้อมที่สำคัญ	มาตรการป้องกันและแก้ไขผลกระทบสิ่งแวดล้อม	มาตรการติดตามตรวจสอบผลกระทบสิ่งแวดล้อม
4.4 การจัดการมูลฝอย (ต่อ)	สำหรับเศษวัสดุการก่อสร้างประมาณ 1,081.31 ตัน จำแนกเป็นคอนกรีต 829.13 ตัน อิฐ 148.42 ตัน เหล็ก 53.40 ตัน กระเบื้องต่างๆ 45.94 ตัน และอื่นๆ (เช่น ไม้ ยิปซัมบอร์ด) 4.11 ตัน โดยเศษวัสดุที่ไม่ใช้แล้วผู้รับเหมาก่อสร้างต้องคัดแยกส่วนที่นำกลับมาใช้ใหม่ได้และจัดให้มีสถานที่เก็บภายในพื้นที่ก่อสร้าง ส่วนเศษที่เหลือให้นำไปกำจัดอย่างถูกต้องและเหมาะสมต่อไป ดังนั้นผลกระทบในด้านการจัดการมูลฝอยจึงอยู่ในระดับต่ำ	<ul style="list-style-type: none"> - วัสดุที่สามารถนำกลับมาใช้ใหม่ได้ ได้แก่ ไม้แบบ เหล็ก กระเบื้องต่างๆ ซึ่งถ้าเป็นวัสดุที่ไม่ชำรุด กำหนดให้ผู้รับเหมาก่อสร้างนำกลับมาใช้ใหม่ - วัสดุประเภทคอนกรีตหรือเศษอิฐ หรือวัสดุก่อสร้างที่ต้องการทำลาย มีสภาพชำรุดหรือไม่สามารถนำกลับมาใช้ใหม่ได้ ให้ผู้รับเหมานำส่งไปกำจัดที่ศูนย์กำจัดวัสดุจากการก่อสร้าง/บริษัทที่ได้รับอนุญาตในการกำจัด โดยปฏิบัติตามเงื่อนไขของศูนย์ฯ/บริษัทฯ อย่างเคร่งครัด - วัสดุก่อสร้างที่ต้องการทำลาย มีสภาพชำรุดหรือไม่สามารถนำกลับมาใช้ใหม่ได้ ให้ผู้รับเหมานำส่งไปกำจัดที่ศูนย์กำจัดวัสดุจากการก่อสร้าง/บริษัทที่ได้รับอนุญาตในการกำจัด โดยปฏิบัติตามเงื่อนไขของศูนย์ฯ/บริษัทฯ อย่างเคร่งครัด <p>4) ตรวจสอบถังรองรับขยะให้อยู่ในสภาพดีอยู่เสมอหากพบชำรุดให้เปลี่ยนถังขยะใบใหม่ทันที</p> <p>5) จัดให้มีเจ้าหน้าที่สำหรับนำขยะที่บรรจุถุงดำหามัดปากถุงให้เรียบร้อย ส่งต่อรถเก็บขนขยะตามเวลาที่เทศบาลเมืองใหม่บางบัวทอง กำหนด</p>	<p>ความถี่ของการตรวจสอบ สัปดาห์ละ 1 ครั้ง</p> <p>การรายงานผล</p> <ol style="list-style-type: none"> 1) บันทึกและรายงานปริมาณเศษวัสดุจากการก่อสร้างที่จะขนส่งไปกำจัดที่โรงกำจัดและแปรรูปมูลฝอยจากการก่อสร้างที่ศูนย์กำจัดวัสดุจากการก่อสร้าง/บริษัทที่ได้รับอนุญาตในการกำจัด 2) สำเนาบันทึกการตรวจสอบแนบในภาคผนวกรายงานการติดตามตรวจสอบผลกระทบสิ่งแวดล้อมระยะก่อสร้าง 3) เสนอต่อเทศบาลเมืองใหม่บางบัวทอง เพื่อส่งต่อให้สำนักงานทรัพยากรธรรมชาติและสิ่งแวดล้อม จังหวัดนนทบุรี (ทสจ. นนทบุรี) ทุก 6 เดือน

KHNP DEVELOPMENT Co., Ltd.

บริษัท เคเอชเอ็นพี ดีเวลอปเม้นท์ จำกัด รับรองจำนวนหน้า 60/195

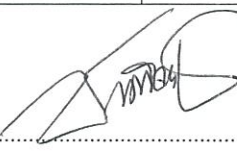
 (นายชาติชาย ชาญลักษณ์ภาคย์ และนางสาวศิวินันท์ ชาญลักษณ์ภาคย์)
 ผู้มีอำนาจลงนาม บริษัท เคเอชเอ็นพี ดีเวลอปเม้นท์ จำกัด

 ENVIRONMENT THAI CO., LTD.

บริษัท มิตรสิ่งแวดล้อมไทย จำกัด
 ตุลาคม 2564 ลงชื่อ.....

 (นางสาวมัทนาวิ สุทธิรัตนศักดิ์)

บุคคลธรรมดาผู้มีสิทธิจัดทำรายงาน บริษัท มิตรสิ่งแวดล้อมไทย จำกัด

ตุลาคม 2564 ลงชื่อ.....

ตารางที่ 2 (ต่อ) มาตรการป้องกันและแก้ไขผลกระทบสิ่งแวดล้อมและมาตรการติดตามตรวจสอบผลกระทบสิ่งแวดล้อม (ระยะก่อสร้าง)

โครงการ เสนา คิท์ เวสต์เกต-บางบัวทอง 2

แบบ สผ. 1

องค์ประกอบทางสิ่งแวดล้อมและคุณค่าต่างๆ	ผลกระทบสิ่งแวดล้อมที่สำคัญ	มาตรการป้องกันและแก้ไขผลกระทบสิ่งแวดล้อม	มาตรการติดตามตรวจสอบผลกระทบสิ่งแวดล้อม
4.4 การจัดการมูลฝอย (ต่อ)		6) การดำเนินการจัดเก็บมูลฝอยของโครงการ ให้โครงการประสานไปยังเทศบาลเมืองใหม่บางบัวทอง เข้ามาจัดเก็บมูลฝอยภายในโครงการเป็นประจำและต้องชำระค่าธรรมเนียมการจัดเก็บมูลฝอย ตามข้อกำหนด 7) ดูแลเรื่องความสะอาดภายในพื้นที่ก่อสร้างโครงการอยู่เสมอ บ้านพักคนงาน 1) ให้มีถังรองรับมูลฝอยให้เพียงพอกับคนงานก่อสร้างขนาด 240 ลิตร จำนวน 6 ถัง จำแนกเป็นถังรองรับมูลฝอยอินทรีย์ จำนวน 2 ถัง และถังรองรับมูลฝอยทั่วไป มูลฝอยรีไซเคิล มูลฝอยอันตรายและถังรองรับน้ำกากอนามัย อย่างละ 1 ถัง 2) ให้มีคนงานคอยดูแลรักษาความสะอาดบริเวณจุดรวบรวมมูลฝอยให้สะอาดอยู่เสมอ 3) ตรวจสอบถังรองรับขยะให้อยู่ในสภาพดีอยู่เสมอหากพบว่าชำรุดให้เปลี่ยนถังขยะใบใหม่ทันที 4) ให้ผู้รับเหมาประสานงานไปยังเทศบาลเมืองใหม่บางบัวทอง ให้เข้ามาจัดเก็บมูลฝอยภายในพื้นที่บ้านพักคนงานเป็นประจำและชำระค่าธรรมเนียมการจัดเก็บมูลฝอยตามข้อกำหนด	ผู้รับผิดชอบ บริษัท เคเอชเอชพี ดีเวลลอปเม้นท์ จำกัด

KHNP DEVELOPMENT Co., Ltd.
 บริษัท เคเอชเอชพี ดีเวลลอปเม้นท์ จำกัด



รับรองจำนวนหน้า 61/195

ตุลาคม 2564 ลงชื่อ

(นายชาติชาย ธัญลักษณ์ภาคย์ และนางสาวศิวินันท์ ธัญลักษณ์ภาคย์)

ผู้มีอำนาจลงนาม บริษัท เคเอชเอชพี ดีเวลลอปเม้นท์ จำกัด

ตุลาคม 2564 ลงชื่อ

(นางสาวมัทนาวดี สุทธิรัตนศักดิ์)

บุคคลธรรมดาผู้มีสิทธิจัดทำรายงาน บริษัท มิตรสิ่งแวดล้อมไทย จำกัด

ตารางที่ 2 (ต่อ) มาตรการป้องกันและแก้ไขผลกระทบสิ่งแวดล้อมและมาตรการติดตามตรวจสอบผลกระทบสิ่งแวดล้อม (ระยะก่อสร้าง)

โครงการ เสนา คิท์ เวสต์เกต-บางบัวทอง 2

แบบ สผ. 1

องค์ประกอบทางสิ่งแวดล้อมและคุณค่าต่างๆ	ผลกระทบสิ่งแวดล้อมที่สำคัญ	มาตรการป้องกันและแก้ไขผลกระทบสิ่งแวดล้อม	มาตรการติดตามตรวจสอบผลกระทบสิ่งแวดล้อม
4.6 การจราจร	<p>ในระยะก่อสร้าง ผู้รับเหมาก่อสร้างจะดำเนินการขนส่งคนงาน เครื่องจักร และวัสดุอุปกรณ์ก่อสร้างเข้าสู่พื้นที่ก่อสร้างโครงการโดยใช้เส้นทางผ่านถนนบางกรวย-ไทรน้อย และถนนซอยโรงสวด ในช่วงงานเข็มและฐานรากรวม 40 คัน-เที่ยวต่อวัน คิดเป็นหน่วยเทียบเท่ารถยนต์ส่วนบุคคล 78 คัน-รถยนต์นั่ง (PCU)/วัน และในช่วงงานก่อสร้างอื่นๆ รวม 20 เที่ยวต่อวัน คิดเป็นหน่วยเทียบเท่ารถยนต์ส่วนบุคคล 39 คัน-รถยนต์นั่ง (PCU)/วัน จากการประเมินปริมาณจราจรที่เกิดขึ้นเมื่ออยู่ในระหว่างการก่อสร้างอาคารโครงการ มีปริมาณจราจร พบว่า ปริมาณจราจรที่เพิ่มขึ้นในระหว่างการก่อสร้างโครงการฯ ทำให้ระดับการบริการของ ถนนบางกรวย-ไทรน้อย ทิศมุ่งตะวันตก ในช่วงเช้าของวันหยุดลดลงจากระดับ A ลดลงมาอยู่ในระดับ B ส่วนทิศทางอื่นๆ และซอยโรงสวดระดับการบริการไม่เปลี่ยนแปลง</p>	<ol style="list-style-type: none"> กำหนดเวลาขนส่งวัสดุอุปกรณ์ก่อสร้าง โดยกรณีใช้รถบรรทุก 6 ล้อ ในช่วงเวลา 09.00-16.00 น. ทุกวันยกเว้นวันอาทิตย์และรถบรรทุก 10 ล้อขึ้นไปในช่วงเวลา 10.00-15.00 น. ทุกวันยกเว้นวันอาทิตย์ ส่วนการขนส่งคนงานเจ้าหน้าที่เข้าสู่พื้นที่ก่อสร้างจะดำเนินการก่อนเวลา 06.30 น. และออกจากพื้นที่ก่อสร้างหลังเวลา 19.00 น. ซึ่งอยู่นอกช่วงเวลาเร่งด่วนสอดคล้องกับกฏจราจร จัดให้มีเจ้าหน้าที่ควบคุมและอำนวยความสะดวกบริเวณทางเข้า-ออกพื้นที่ก่อสร้างสู่ถนนซอยโรงสวด เพื่อป้องกันการจราจรติดขัดบริเวณถนนด้านหน้าโครงการ และเพื่อความปลอดภัยของผู้ใช้เส้นทาง กำหนดให้ผู้รับเหมาควบคุมการขนส่งของรถบรรทุกและรถขนส่งคนงานในช่วงก่อสร้างมิให้กีดขวางบริเวณจุดกลับรถด้านหน้าซอยโรงสวด โดยให้ไปกลับรถบริเวณซอยบัวทองเคหะ มีระยะห่างจากซอยโรงสวด ประมาณ 1.1 กิโลเมตร ห้ามรถบรรทุกขนส่งวัสดุก่อสร้าง พาหนะของผู้รับเหมาพนักงาน และเจ้าหน้าที่ของโครงการ หรือผู้ที่มีส่วนเกี่ยวข้องกับโครงการ จอดคอยริมถนนซอยโรงสวด ต้องเข้าไปจอดในพื้นที่โครงการทั้งหมด โดยผู้รับเหมาต้องบริหารจัดการพื้นที่ก่อสร้างให้รองรับยานพาหนะที่เกี่ยวข้องกับการก่อสร้าง 	<p>ดัชนีที่ตรวจวัด/ติดตามตรวจสอบ</p> <ol style="list-style-type: none"> สภาพผิวทางบริเวณโครงการ ความเสียหายต่อผิวทางเปรียบเทียบสภาพก่อนการก่อสร้าง สภาพความเรียบร้อยของรถบรรทุก สภาพตัวถังรถ ความสะอาดล้อรถ ป้ายสัญญาณจราจรและป้ายเตือนในพื้นที่โครงการและทางเข้า-ออก <p>ผู้ตรวจสอบ วิศวกรผู้ควบคุมงานก่อสร้าง</p> <p>ความถี่ของการตรวจสอบ สัปดาห์ละ 1 ครั้ง</p>



บริษัท มิตรสิ่งแวดล้อมไทย จำกัด

รับรองจำนวนหน้า 63/195

ตุลาคม 2564 ลงชื่อ.....

(นายชาติชาย ธัญลักษณ์ภาคย์ และนางสาวศิวินันท์ ธัญลักษณ์ภาคย์)

ผู้มีอำนาจลงนาม บริษัท เคเอชเอชพี ดีเวลลอปเม้นท์ จำกัด

ตุลาคม 2564 ลงชื่อ.....

(นางสาวมัทนาวดี สุทธิรัตนศักดิ์)

บุคคลธรรมดาผู้มีสิทธิจัดทำรายงาน บริษัท มิตรสิ่งแวดล้อมไทย จำกัด

ตารางที่ 2 (ต่อ) มาตรการป้องกันและแก้ไขผลกระทบสิ่งแวดล้อมและมาตรการติดตามตรวจสอบผลกระทบสิ่งแวดล้อม (ระยะก่อสร้าง)

โครงการ เสนา คิท์ เวสต์เกต-บางบัวทอง 2

แบบ สผ. 1

องค์ประกอบทางสิ่งแวดล้อมและคุณค่าต่างๆ	ผลกระทบสิ่งแวดล้อมที่สำคัญ	มาตรการป้องกันและแก้ไขผลกระทบสิ่งแวดล้อม	มาตรการติดตามตรวจสอบผลกระทบสิ่งแวดล้อม
<p>4.6 การจราจร (ต่อ)</p> <p>ส่วนค่าระดับการให้บริการบริเวณทางแยกทั้งก่อนและระหว่างการก่อสร้าง มีค่าระดับการให้บริการไม่เปลี่ยนแปลงไปจากเดิมทั้งในวันทำงานและวันหยุดทุกช่วงเวลา (มีค่าระดับการให้บริการอยู่ในระดับ A ทั้งในสภาพปัจจุบันและระหว่างการก่อสร้าง)</p> <p>ดังนั้น ผลกระทบจากการจราจรในระยะก่อสร้างโครงการ สรุปได้ว่า สภาพการจราจรในโครงข่ายเส้นทางคมนาคมต่างๆ ที่ใช้เป็นเส้นทางขนส่งพนักงาน และเครื่องจักร วัสดุอุปกรณ์ก่อสร้างในช่วงดำเนินการก่อสร้างโครงการนั้น มีการเปลี่ยนแปลงในระดับต่ำ</p>	<p>ให้เพียงพอ สำหรับรถผสมซีเมนต์ที่ต้องจอดคอยเพื่อเข้ามาเทซีเมนต์ในพื้นที่ก่อสร้างนั้นให้จัดหาพื้นที่จอดคอยที่เหมาะสมและไม่สร้างความเดือดร้อนให้ผู้ใช้เส้นทางโดยให้เจ้าหน้าที่ควบคุมการก่อสร้างประสานงานกับรถผสมซีเมนต์ให้เข้ามาในพื้นที่โครงการเมื่อถึงเวลาที่กำหนดและเมื่อเสร็จงานเทซีเมนต์แล้ว ให้รีบกลับออกจากพื้นที่โครงการ โดยห้ามจอดคอยอยู่ในพื้นที่หรือบริเวณถนนโดยรอบพื้นที่โครงการ</p> <p>5) จัดเตรียมสถานที่สำหรับกองวัสดุก่อสร้างไม่ให้ล้นออกมานอกพื้นที่โครงการ</p> <p>6) จัดเตรียมพื้นที่สำหรับขนย้ายวัสดุก่อสร้าง และพื้นที่สำหรับจอดรถบรรทุกภายในโครงการโดยไม่ให้จอดล้ำเข้าไปในผิวการจราจรของถนนสาธารณะภายนอกโครงการ</p> <p>7) จัดเตรียมจุดล้างล้อรถบรรทุกหนักในหน่วยงานเพื่อป้องกันไม่ให้มีฝุ่น หิน ดิน และเศษวัสดุติดล้อรถยนต์ออกไปร่วงหล่นบนผิวการจราจรบนถนนภายนอกโครงการ</p>	<p>การรายงานผล</p> <p>1) จัดทำบันทึกการตรวจสอบเดือนละ 1 ครั้ง พร้อมลงลายมือชื่อผู้ตรวจสอบ</p> <p>2) สำนักบันทึกการตรวจสอบแบบในภาคผนวกรายงานการติดตามตรวจสอบผลกระทบสิ่งแวดล้อมระยะก่อสร้าง</p> <p>3) เสนอต่อเทศบาลเมืองใหม่บางบัวทอง เพื่อส่งต่อให้สำนักงานทรัพยากรธรรมชาติและสิ่งแวดล้อม จังหวัดนนทบุรี (ทสจ.นนทบุรี) ทุก 6 เดือน</p> <p>ผู้รับผิดชอบ บริษัท เคเอสเอชพี ดีเวลลอปเม้นท์ จำกัด</p>	

KHHP DEVELOPMENT Co., Ltd.

บริษัท เคเอสเอชพี ดีเวลลอปเม้นท์ จำกัด

รับรองจำนวนหน้า 64/195



ENVIRONMENT THAI CO., LTD

บริษัท มิตรสิ่งแวดล้อมไทย จำกัด

ตุลาคม 2564 ลงชื่อ.....

(นายชาติชาย ฉัญลักษณ์ภาคย์ และนางสาวศิวินันท์ ฉัญลักษณ์ภาคย์)

ผู้มีอำนาจลงนาม บริษัท เคเอสเอชพี ดีเวลลอปเม้นท์ จำกัด

ตุลาคม 2564 ลงชื่อ.....

(นางสาวมัทนาวดี สุทธิรัตนศักดิ์)

บุคคลธรรมดาผู้มีสิทธิจัดทำรายงาน บริษัท มิตรสิ่งแวดล้อมไทย จำกัด

ตารางที่ 2 (ต่อ) มาตรการป้องกันและแก้ไขผลกระทบสิ่งแวดล้อมและมาตรการติดตามตรวจสอบผลกระทบสิ่งแวดล้อม (ระยะก่อสร้าง)

โครงการ เสนา คิทช์ เวสต์เกต-บางบัวทอง 2

แบบ สผ. 1

องค์ประกอบทางสิ่งแวดล้อม และคุณค่าต่างๆ	ผลกระทบสิ่งแวดล้อมที่สำคัญ	มาตรการป้องกันและแก้ไขผลกระทบสิ่งแวดล้อม	มาตรการติดตามตรวจสอบ ผลกระทบสิ่งแวดล้อม
4.6 การจราจร (ต่อ)		8) จัดเตรียมผ้าใบคลุมหลังกระบะของรถบรรทุก ทุกคันที่ เข้า-ออกโครงการเพื่อป้องกันฝุ่น หิน ดิน และเศษวัสดุ กระเด็นตกลงบนผิวการจราจรของถนนภายนอก โครงการ เพื่อความปลอดภัย และหากมีเศษวัสดุหรือ ดินของรถขนส่งร่วงหล่นนอกพื้นที่โครงการจะจัด เจ้าหน้าที่ คอยเก็บกวาดทำความสะอาดให้เรียบร้อย 9) จัดเตรียมป้ายสัญญาณจราจร และป้ายเตือนขณะทำงาน ติดไว้ในจุดที่มองเห็นได้อย่างปลอดภัย ทั้งในพื้นที่ ก่อสร้าง และนอกพื้นที่ก่อสร้างรวมถึงบริเวณทางเข้า- ออกโครงการเพื่อให้ชุมชน และผู้สัญจรผ่านไปมา บริเวณถนนหน้าทางเข้า-ออกโครงการ ได้เห็นและมี ความระมัดระวังมากยิ่งขึ้น 10) รถขนส่งวัสดุก่อสร้างของโครงการจะจัดให้มีการติด แผ่นป้ายสะท้อนแสงและธงสีบริเวณท้ายรถเพื่อให้ผู้ขับ ชีวดยานบนถนน สังเกตเห็นรถดังกล่าวได้อย่าง ชัดเจนเพื่อป้องกันการเฉี่ยวชน	

 KUNP DEVELOPMENT Co.,Ltd.
 บริษัท เคเอชเอชพี ดีเวลลอปเม้นท์ จำกัด
 รับรองจำนวนหน้า 65/195
 ตุลาคม 2564 ลงชื่อ.....
 (นายชาติชาย ธีญลักษณ์ภาคย์ และนางสาวศิวินันท์ ธีญลักษณ์ภาคย์)
 ผู้มีอำนาจลงนาม บริษัท เคเอชเอชพี ดีเวลลอปเม้นท์ จำกัด



 ตุลาคม 2564 ลงชื่อ.....
 (นางสาวมัทนาวดี สุทธิรัตนศักดิ์)
 บุคคลธรรมดาผู้มีสิทธิจัดทำรายงาน บริษัท มิตรสิ่งแวดล้อมไทย จำกัด

ตารางที่ 2 (ต่อ) มาตรการป้องกันและแก้ไขผลกระทบสิ่งแวดล้อมและมาตรการติดตามตรวจสอบผลกระทบสิ่งแวดล้อม (ระยะก่อสร้าง)

โครงการ เสนา คิท์ เวสต์เกต-บางบัวทอง 2

แบบ สผ. 1

องค์ประกอบทางสิ่งแวดล้อม และคุณค่าต่างๆ	ผลกระทบสิ่งแวดล้อมที่สำคัญ	มาตรการป้องกันและแก้ไขผลกระทบสิ่งแวดล้อม	มาตรการติดตามตรวจสอบ ผลกระทบสิ่งแวดล้อม
4.6 การจราจร (ต่อ)		11) กำหนดให้รถยนต์ส่วนบุคคลก่อสร้างของโครงการใช้ความเร็วไม่เกิน 20 กิโลเมตร/ชั่วโมง ในเขตชุมชน รวมถึงห้ามนักขับรถบรรทุกที่เข้า-ออกพื้นที่โครงการให้ปฏิบัติตามข้อกำหนดของกฎหมายอย่างเคร่งครัด โดยเฉพาะเรื่องความเร็วและน้ำหนักบรรทุก 12) หากติดปัญหาเรื่องของรถยนต์ที่จอดกีดขวางที่ทางแยกหรือเส้นทางเข้า-ออกโครงการซึ่งอาจจะเป็นอุปสรรคต่อการขนส่งเข้าออกโครงการและจะก่อให้เกิดปัญหาด้านจราจรภายนอกพื้นที่โครงการ ทางโครงการจะรีบประสานงานกับเจ้าหน้าที่ที่รับผิดชอบให้เข้ามาดูแลกวดขันเกี่ยวกับปัญหาดังกล่าว รวมถึงจะแจ้งชุมชนรอบข้างให้ทราบก่อนล่วงหน้าที่จะมีการขนส่งในช่วงก่อสร้างโครงการ 13) รถยนต์ของบริษัทผู้รับเหมาก่อสร้างทุกคันจะต้องมีรายชื่อของบริษัท และเบอร์โทรติดต่อบริเวณด้านข้างหรือด้านหลังของรถ เพื่อให้ผู้ที่ได้รับผลกระทบจากรถของโครงการ สามารถติดต่อได้สะดวกกำหนดมาตรการควบคุมการขนส่งของรถบรรทุกเข้า-ออกหน่วยงาน โดยจะมีการวางแผนให้รถยนต์ทยอยเข้าสู่พื้นที่โครงการ	

WHP DEVELOPMENT Co., Ltd.

บริษัท เคเอสเอชพี ดีเวลลอปเม้นท์ จำกัด

รับรองจำนวนหน้า 66/195

ตุลาคม 2564 ลงชื่อ.....

(นายชาติชาย ัญญลักษณ์ภาคย์ และนางสาวศิวินันท์ ัญญลักษณ์ภาคย์)

ผู้มีอำนาจลงนาม บริษัท เคเอสเอชพี ดีเวลลอปเม้นท์ จำกัด

MITR
ENVIRONMENT THAI CO., LTD.

บริษัท มิตรสิ่งแวดล้อมไทย จำกัด

ตุลาคม 2564 ลงชื่อ.....

(นางสาวมัทนาวดี สุทธิรัตนศักดิ์)

บุคคลธรรมดาผู้มีสิทธิจัดทำรายงาน บริษัท มิตรสิ่งแวดล้อมไทย จำกัด

ตารางที่ 2 (ต่อ) มาตรการป้องกันและแก้ไขผลกระทบสิ่งแวดล้อมและมาตรการติดตามตรวจสอบผลกระทบสิ่งแวดล้อม (ระยะก่อสร้าง)

โครงการ เสนา คิทช์ เวสต์เกต-บางบัวทอง 2

แบบ สผ. 1

องค์ประกอบทางสิ่งแวดล้อม และคุณค่าต่างๆ	ผลกระทบสิ่งแวดล้อมที่สำคัญ	มาตรการป้องกันและแก้ไขผลกระทบสิ่งแวดล้อม	มาตรการติดตามตรวจสอบ ผลกระทบสิ่งแวดล้อม
4.6 การจราจร (ต่อ)		<p>โดยไม่ให้รถบรรทุกเข้า-ออกพื้นที่โครงการพร้อมๆ กันหลายคัน เพื่อป้องกันไม่ให้เกิดการจราจรในขณะลำเลียงวัสดุและอุปกรณ์ก่อสร้าง</p> <p>14) กำหนดมาตรการควบคุมการขนส่งของรถบรรทุกเข้า-ออกหน่วยงาน โดยจะมีการวางแผนให้รถขนส่งทยอยเข้าสู่พื้นที่โครงการ โดยไม่ให้รถบรรทุกเข้า-ออกพื้นที่โครงการพร้อมๆ กันหลายคันเพื่อป้องกันไม่ให้เกิดการจราจรในขณะลำเลียงวัสดุและอุปกรณ์ก่อสร้าง</p> <p>15) ควบคุมน้ำหนักของรถบรรทุกรวมเส้าเข็ม ไม่ให้เกินน้ำหนักบรรทุกของถนนซอยโรงสวด</p> <p>16) ควบคุมและจัดการการจราจรไม่ให้รถบรรทุกเข้ามาในพื้นที่โครงการพร้อมกันเป็นจำนวนมาก</p> <p>17) ตรวจสอบความเสียหายที่เกิดขึ้นของผิวถนนและจัดให้มีการซ่อมแซมความเสียหายที่เกิดขึ้น</p> <p>18) ให้โครงการดำเนินการประสานงานเทศบาลเมืองใหม่บางบัวทองเพื่อขอตัดตั้งไฟกระพริบที่จุดกัลบริบบริเวณปากซอยโรงสวด เพื่อป้องกันและลดอุบัติเหตุที่อาจจะเกิดขึ้น</p>	



KHHP DEVELOPMENT Co., Ltd.

[Signature]
บริษัท เคเอชเคพี ดีเวลลอปเม้นท์ จำกัด

รับรองจำนวนหน้า 67/195

ตุลาคม 2564 ลงชื่อ

(นายชาติชาย ธัญลักษณ์ภาคย์ และนางสาวศิวินันท์ ธัญลักษณ์ภาคย์)
ผู้มีอำนาจลงนาม บริษัท เคเอชเคพี ดีเวลลอปเม้นท์ จำกัด

ตุลาคม 2564 ลงชื่อ

(นางสาวมัทนาวดี สุทธิรัตนศักดิ์)
บุคคลธรรมดาผู้มีสิทธิจัดทำรายงาน บริษัท มิตรสิ่งแวดล้อมไทย จำกัด

ตารางที่ 2 (ต่อ) มาตรการป้องกันและแก้ไขผลกระทบสิ่งแวดล้อมและมาตรการติดตามตรวจสอบผลกระทบสิ่งแวดล้อม (ระยะก่อสร้าง)

โครงการ เสนา คิท์ เวสต์เกต-บางบัวทอง 2

แบบ สผ. 1

องค์ประกอบทางสิ่งแวดล้อมและคุณค่าต่างๆ	ผลกระทบสิ่งแวดล้อมที่สำคัญ	มาตรการป้องกันและแก้ไขผลกระทบสิ่งแวดล้อม	มาตรการติดตามตรวจสอบผลกระทบสิ่งแวดล้อม
4.7 การใช้ที่ดิน	<p>โครงการ เสนา คิท์ เวสต์เกต บางบัวทอง 2 ตั้งอยู่ที่ถนนซอยโรงสวด ถนนบางกรวย-ไทรน้อย ตำบลบางบัวทอง อำเภอบางบัวทอง จังหวัดนนทบุรี มีขนาดที่ดินโครงการ 7-1-46.10 ไร่ หรือเท่ากับ 11,784.40 ตารางเมตร ภายหลังการพัฒนาที่ดินจะเปลี่ยนแปลงเป็น อาคารชุดพักอาศัย สูง 5 ชั้น จำนวน 6 อาคารและอาคารพักมูลฝอยรวม สูง 1 ชั้น จำนวน 1 อาคาร โดยจัดให้มีที่จอดรถรวมทั้งสิ้น 243 คัน</p> <p style="text-align: right;">KHHP DEVELOPMENT Co.,Ltd. บริษัท เคเอชเอชพี ดีเวลลอปเม้นท์ จำกัด</p>	<ol style="list-style-type: none"> ควบคุมให้กิจกรรมการก่อสร้างโครงการอยู่ภายในขอบเขตพื้นที่โครงการ เว้นแต่การคมนาคมขนส่ง ไม่มีการกองวัสดุออกนอกเขตที่ดินโครงการ รักษาสภาพรั้วชั่วคราวของโครงการตลอดระยะเวลาก่อสร้าง หากมีการชำรุดให้รีบซ่อมแซมทันที เมื่อการก่อสร้างแล้วเสร็จ ให้รื้อถอนอาคารชั่วคราวที่เกี่ยวข้องกับการก่อสร้าง และแนวรั้วชั่วคราวออกทั้งหมด ไม่ทิ้งวัสดุอุปกรณ์เหลือค้างไว้ในพื้นที่ ควบคุมไม่ให้คนงานซื้อของจากร้านค้าหาบเร่ แผงลอยที่มาเปิดร้านบนทางเท้าข้างเขตงานก่อสร้าง เพื่อป้องกันการตั้งร้านอย่างถาวร และให้ประสานต่อ เทศบาลเมือง-ใหม่บางบัวทอง หากพบว่ามีการตั้งริมถนนสาธารณะ ประโยชน์ข้างเขตงานก่อสร้างโครงการ 	<p>ดัชนีที่ตรวจวัด/ติดตามตรวจสอบ แนวรั้วโครงการ และพื้นที่ทางเท้า</p> <p>ผู้ตรวจสอบ วิศวกรผู้ควบคุมงานก่อสร้าง</p> <p>ความถี่ของการตรวจสอบ สัปดาห์ละ 1 ครั้ง</p> <p>การรายงานผล</p> <ol style="list-style-type: none"> จัดทำบันทึกการตรวจสอบเดือนละ 1 ครั้ง พร้อมลงลายมือชื่อผู้ตรวจสอบ สำเนาบันทึกการตรวจสอบแนบในภาคผนวกรายงานการติดตามตรวจสอบผลกระทบสิ่งแวดล้อมระยะก่อสร้าง เสนอต่อเทศบาลเมืองใหม่บางบัวทอง เพื่อส่งต่อให้สำนักงานทรัพยากรธรรมชาติและสิ่งแวดล้อม จังหวัดนนทบุรี (ทสจ.นนทบุรี) ทุก 6 เดือน

รับรองจำนวนหน้า 68/195

ตุลาคม 2564 ลงชื่อ

(นายชาติชาย ธัญลักษณ์ภาคย์ และนางสาวศิวินันท์ ธัญลักษณ์ภาคย์)
ผู้มีอำนาจลงนาม บริษัท เคเอชเอชพี ดีเวลลอปเม้นท์ จำกัด



ENVIRONMENT THAI CO., LTD

บริษัท มิตรสิ่งแวดล้อมไทย จำกัด

ตุลาคม 2564 ลงชื่อ

(นางสาวมัทนาวดี สุทธิรัตนศักดิ์)

บุคคลธรรมดาผู้มีสิทธิจัดทำรายงาน บริษัท มิตรสิ่งแวดล้อมไทย จำกัด

ตารางที่ 2 (ต่อ) มาตรการป้องกันและแก้ไขผลกระทบสิ่งแวดล้อมและมาตรการติดตามตรวจสอบผลกระทบสิ่งแวดล้อม (ระยะก่อสร้าง)

โครงการ เสนา คิท์ เวสต์เกต-บางบัวทอง 2

แบบ สผ. 1

องค์ประกอบทางสิ่งแวดล้อมและคุณค่าต่างๆ	ผลกระทบสิ่งแวดล้อมที่สำคัญ	มาตรการป้องกันและแก้ไขผลกระทบสิ่งแวดล้อม	มาตรการติดตามตรวจสอบผลกระทบสิ่งแวดล้อม
4.7 การใช้ที่ดิน (ต่อ)			ผู้รับผิดชอบ บริษัท เคเอชเอชพี ดีเวลลอปเม้นท์ จำกัด
5. คุณค่าต่อคุณภาพชีวิต 5.1 การมีส่วนร่วมของประชาชน	<p>การดำเนินกิจกรรมการมีส่วนร่วมของประชาชน ได้แก่ การประชาสัมพันธ์ การสำรวจความคิดเห็นที่มีต่อโครงการ และร่างมาตรการป้องกันแก้ไขผลกระทบสิ่งแวดล้อม ดังนี้</p> <p>การประชาสัมพันธ์ เริ่มตั้งแต่เดือนเมษายน – มิถุนายน 2564</p> <p>ครั้งที่ 1 เพื่อแจ้งให้ทราบรายละเอียดโครงการเบื้องต้น ดำเนินการเมื่อวันที่ 9-10 เมษายน 2564</p> <p>ครั้งที่ 2 เพื่อประชาสัมพันธ์ข้อมูลโครงการที่มีการเปลี่ยนแปลง ดำเนินการเมื่อ วันที่ 21 พฤษภาคม 2564</p> <p>KHNP DEVELOPMENT Co.,Ltd. บริษัท เคเอชเอชพี ดีเวลลอปเม้นท์ จำกัด</p>	<p>1) จัดให้มีการประชาสัมพันธ์ให้หน่วยงานต่างๆ และประชาชนที่อาศัยอยู่โดยรอบพื้นที่โครงการ ตลอดจนประชาชนที่ใช้เส้นทางสัญจรผ่านไป-มา บริเวณริมถนนซอยโรงสวด รับทราบถึงการก่อสร้างโครงการ เส้นทางขนส่งวัสดุก่อสร้าง ระยะเวลาการก่อสร้าง มาตรการป้องกันและแก้ไขผลกระทบสิ่งแวดล้อมที่โครงการต้องยึดถืออย่างเคร่งครัด พร้อมทั้งจัดทำเป็นป้ายประกาศติดตั้งบริเวณริมถนนซอยโรงสวด ให้มีขนาดตัวอักษรที่มองเห็นได้อย่างชัดเจน</p> <p>2) จัดการประชุมระหว่างผู้รับเหมาก่อสร้างกับผู้ที่เกี่ยวข้องได้รับผลกระทบเพื่อวางแผนทางการติดต่อสื่อสาร รวมทั้งกำหนดแผนงานและถ่ายรูปพื้นที่ติดโครงการก่อนเริ่มการก่อสร้าง</p> <p>จัดตั้งคณะกรรมการประสานงานเพื่อแก้ไขปัญหาจากการพัฒนาโครงการในช่วงการก่อสร้าง</p>	<p>ดัชนีที่ตรวจวัด/ติดตามตรวจสอบ</p> <p>1) ความคิดเห็นของชุมชนข้างเคียง รวมทั้งปัญหา ความเดือดร้อน และผลกระทบที่ได้รับจากการก่อสร้าง ตลอดจนข้อร้องเรียนและข้อเสนอแนะ</p> <p>2) ป้ายแสดงรายละเอียดงานก่อสร้างติดไว้บริเวณด้านหน้าโครงการพร้อมมาตรการป้องกันและแก้ไขผลกระทบสิ่งแวดล้อม</p> <p>MITR ENVIRONMENT THAI CO., LTD. บริษัท มิตรสิ่งแวดล้อมไทย จำกัด</p>

รับรองจำนวนหน้า 69/195

ตุลาคม 2564 ลงชื่อ

(นายชาติชาย ธัญลักษณ์ภาคย์ และนางสาวศิวินันท์ ธัญลักษณ์ภาคย์)

ผู้มีอำนาจลงนาม บริษัท เคเอชเอชพี ดีเวลลอปเม้นท์ จำกัด

ตุลาคม 2564 ลงชื่อ

(นางสาวมัทนาวดี สุทธิรัตนศักดิ์)

บุคคลธรรมดาผู้มีสิทธิจัดทำรายงาน บริษัท มิตรสิ่งแวดล้อมไทย จำกัด

ตารางที่ 2 (ต่อ) มาตรการป้องกันและแก้ไขผลกระทบสิ่งแวดล้อมและมาตรการติดตามตรวจสอบผลกระทบสิ่งแวดล้อม (ระยะก่อสร้าง)

โครงการ เสนา คิทช์ เวสต์เกต-บางบัวทอง 2

แบบ สผ. 1

องค์ประกอบทางสิ่งแวดล้อมและคุณค่าต่างๆ	ผลกระทบสิ่งแวดล้อมที่สำคัญ	มาตรการป้องกันและแก้ไขผลกระทบสิ่งแวดล้อม	มาตรการติดตามตรวจสอบผลกระทบสิ่งแวดล้อม
<p>5.1 การมีส่วนร่วมของประชาชน (ต่อ)</p>	<p>การสำรวจความคิดเห็นด้านเศรษฐกิจและสังคม ดำเนินการเมื่อวันที่ 22-24 พฤษภาคม 2564</p> <p>กิจกรรมการรับฟังความคิดเห็นของประชาชน ครั้งที่ 1 การรับฟังความคิดเห็นต่อการพัฒนาโครงการ ดำเนินการเมื่อวันที่ 22-24 พฤษภาคม 2564 การจัดประชุมกลุ่มย่อย จำนวน 1 ครั้ง ดำเนินการเมื่อวันที่ 30 พฤษภาคม 2564 ครั้งที่ 2 การรับฟังความคิดเห็นของประชาชน ครั้งที่ 2 เพื่อรับทราบความคิดเห็นที่มีต่อร่างมาตรการฯ ดำเนินการเมื่อวันที่ 9-10 มิถุนายน 2564 การจัดประชุมกลุ่มย่อย จำนวน 1 ครั้ง ดำเนินการเมื่อวันที่ 19 มิถุนายน 2564 ในการดำเนินงานได้จำแนกกลุ่มผู้ได้รับผลกระทบ ดังนี้</p>	<p>4) ให้ประชาสัมพันธ์ ผลการตรวจวัดคุณภาพสิ่งแวดล้อมให้แก่ชุมชนที่อยู่ใกล้เคียงทราบตลอดช่วงการก่อสร้างโครงการ</p> <p>5) จัดให้มีกล่องรับเรื่องร้องเรียน หรือช่องทางการรับเรื่องร้องเรียน เช่น Line เพื่อให้ประชาชนที่ได้รับผลกระทบสามารถแจ้งเหตุเดือดร้อน หรือผลกระทบที่เกิดขึ้นได้อย่างรวดเร็ว และให้โครงการรับทราบปัญหาความเดือดร้อนและผลกระทบที่ได้รับจากการก่อสร้างของโครงการ</p> <p>6) ทำป้ายขนาดไม่น้อยกว่า 1.5 x 2 เมตร โดยแสดงชื่อประเภท และขนาดของโครงการ เจ้าของโครงการ บริษัทรับเหมาก่อสร้าง ระยะเวลาที่ใช้ในการก่อสร้าง พร้อมระบุชื่อ และเบอร์โทรศัพท์ของผู้รับผิดชอบในการควบคุมการก่อสร้าง และเลขที่หนังสือเห็นชอบ พร้อมทั้งติดตามการป้องกันและแก้ไขผลกระทบสิ่งแวดล้อมไว้บริเวณด้านหน้าโครงการบริเวณริมถนนซอยโรงสวดให้เห็นอย่างชัดเจน</p>	<p>3) สำรวจสภาพเศรษฐกิจ สังคม และความคิดเห็นของประชาชน ผู้นำชุมชน สถานประกอบการ และหน่วยงานที่เกี่ยวข้อง โดยวิธีการและการสุ่มตัวอย่างให้เป็นไปตามหลักวิชาการและหลักสถิติ พร้อมทั้งแสดงภาพตำแหน่งการสำรวจ</p> <p>พื้นที่ตรวจสอบ</p> <p>1) พื้นที่ที่อยู่ติดกับพื้นที่โครงการ</p> <p>2) พื้นที่ระยะ 100 เมตร จากขอบเขตพื้นที่โครงการ</p> <p>3) พื้นที่อ่อนไหวและพื้นที่ที่เป็นแหล่งสำคัญ</p> <p>4) พื้นที่ตามแนวเส้นทางขนส่งและอุปกรณ์ก่อสร้าง</p>

KHHP DEVELOPMENT Co., Ltd.
บริษัท เคเอชเอชพี ดีเวลอปเม้นท์ จำกัด

รับรองจำนวนหน้า 70/195

MITR
ENVIRONMENT THAI CO., LTD.
บริษัท มิตรสิ่งแวดล้อมไทย จำกัด

ตุลาคม 2564 ลงชื่อ

(นายชาติชาย ฉัญลักษณ์ภาคย์ และนางสาวศิวินันท์ ฉัญลักษณ์ภาคย์)
ผู้มีอำนาจลงนาม บริษัท เคเอชเอชพี ดีเวลอปเม้นท์ จำกัด

ตุลาคม 2564 ลงชื่อ.....

(นางสาวมัทนาวดี สุทธิรัตนศักดิ์)
บุคคลธรรมดาผู้มีสิทธิจัดทำรายงาน บริษัท มิตรสิ่งแวดล้อมไทย จำกัด

ตารางที่ 2 (ต่อ) มาตรการป้องกันและแก้ไขผลกระทบสิ่งแวดล้อมและมาตรการติดตามตรวจสอบผลกระทบสิ่งแวดล้อม (ระยะก่อสร้าง)

โครงการ เสนา คิท์ เวสต์เกต-บางบัวทอง 2

แบบ สผ. 1

องค์ประกอบทางสิ่งแวดล้อมและคุณค่าต่างๆ	ผลกระทบสิ่งแวดล้อมที่สำคัญ	มาตรการป้องกันและแก้ไขผลกระทบสิ่งแวดล้อม	มาตรการติดตามตรวจสอบผลกระทบสิ่งแวดล้อม
<p>5.1 การมีส่วนร่วมของประชาชน (ต่อ)</p>	<p>กลุ่มที่ 1 คือ กลุ่มพื้นที่หลัก ได้แก่ คริวเรือน/สถานประกอบการ/หน่วยงานที่อยู่ติดพื้นที่โครงการ และอยู่ในระยะ 100 เมตร จากขอบเขตพื้นที่โครงการ จำนวน 93 ตัวอย่าง</p> <p>กลุ่มที่ 2 คือ กลุ่มพื้นที่รอง ได้แก่ คริวเรือน/สถานประกอบการ ที่อยู่ในระยะมากกว่า 100 – 1,000 เมตร จำนวน 345 ตัวอย่าง</p> <p>กลุ่มที่ 3 คือ กลุ่มพื้นที่อ่อนไหวที่อยู่ในรัศมีศึกษา 1,000 เมตร จากขอบเขตพื้นที่โครงการ จำนวน 4 ตัวอย่าง</p> <p>กลุ่มที่ 4 คือ กลุ่มหน่วยงานราชการที่อยู่ในรัศมีศึกษา 1,000 เมตร จากขอบเขตพื้นที่โครงการ จำนวน 1 ตัวอย่าง</p> <p>กลุ่มที่ 5 คือ กลุ่มผู้นำชุมชนที่อยู่ในรัศมีศึกษา 1,000 เมตร จำนวน 3 ตัวอย่าง</p>	<p>7) ในกรณีที่มีเรื่องร้องเรียนถึงผลกระทบที่เกิดจากโครงการ ให้โครงการดำเนินการแก้ไขผลกระทบโดยเร็ว และแจ้งผลการดำเนินการต่อผู้แจ้งเรื่องร้องเรียน และสำเนาเอกสารการดำเนินงานแก้ไขปัญหาเรื่องร้องเรียนเสนอต่อเทศบาลเมืองใหม่บางบัวทอง ทราบด้วย ผังขั้นตอนการร้องเรียนฯ ดังรูปที่ 2-2</p> <p>8) ให้พิจารณาการสำรวจความคิดเห็นของประชาชนต่อโครงการในช่วงการก่อสร้างจนถึงก่อนการขออนุญาตเปิดใช้อาคาร เพื่อสำรวจความคิดเห็นของประชาชนที่อาจได้รับผลกระทบจากการมีโครงการพร้อมกับการตรวจสอบการดำเนินการตามมาตรการที่โครงการเสนอไว้เพื่อประกอบการพิจารณาอนุญาตเปิดใช้อาคาร</p>	<p>ความถี่ของการตรวจสอบปีละ 1 ครั้ง</p> <p>การรายงานผล</p> <p>1) สำเนาบันทนาการตรวจสอบแนบในภาคผนวกรายงานการติดตามตรวจสอบผลกระทบสิ่งแวดล้อมระยะก่อสร้าง</p> <p>2) เสนอต่อเทศบาลเมืองใหม่บางบัวทอง เพื่อส่งต่อให้สำนักงานทรัพยากรธรรมชาติและสิ่งแวดล้อม จังหวัดนนทบุรี (ทสจ. นนทบุรี) ทุก 6 เดือน</p> <p>ผู้รับผิดชอบ บริษัท เคเอชเอชพี ดีเวลลอปเม้นท์ จำกัด</p>

KHHP DEVELOPMENT Co.,Ltd.

บริษัท เคเอชเอชพี ดีเวลลอปเม้นท์ จำกัด

รับรองจำนวนหน้า 71/195

ตุลาคม 2564 ลงชื่อ

(นายชาติชาย ธัญลักษณ์ภาคย์ และนางสาวศิวินันท์ ธัญลักษณ์ภาคย์)

ผู้มีอำนาจลงนาม บริษัท เคเอชเอชพี ดีเวลลอปเม้นท์ จำกัด



MITR
ENVIRONMENT THAI CO., LTD

บริษัท มิตรสิ่งแวดล้อมไทย จำกัด

ตุลาคม 2564 ลงชื่อ

(นางสาวมัทนาวดี สุทธิรัตนศักดิ์)

บุคคลธรรมดาผู้มีสิทธิจัดทำรายงาน บริษัท มิตรสิ่งแวดล้อมไทย จำกัด

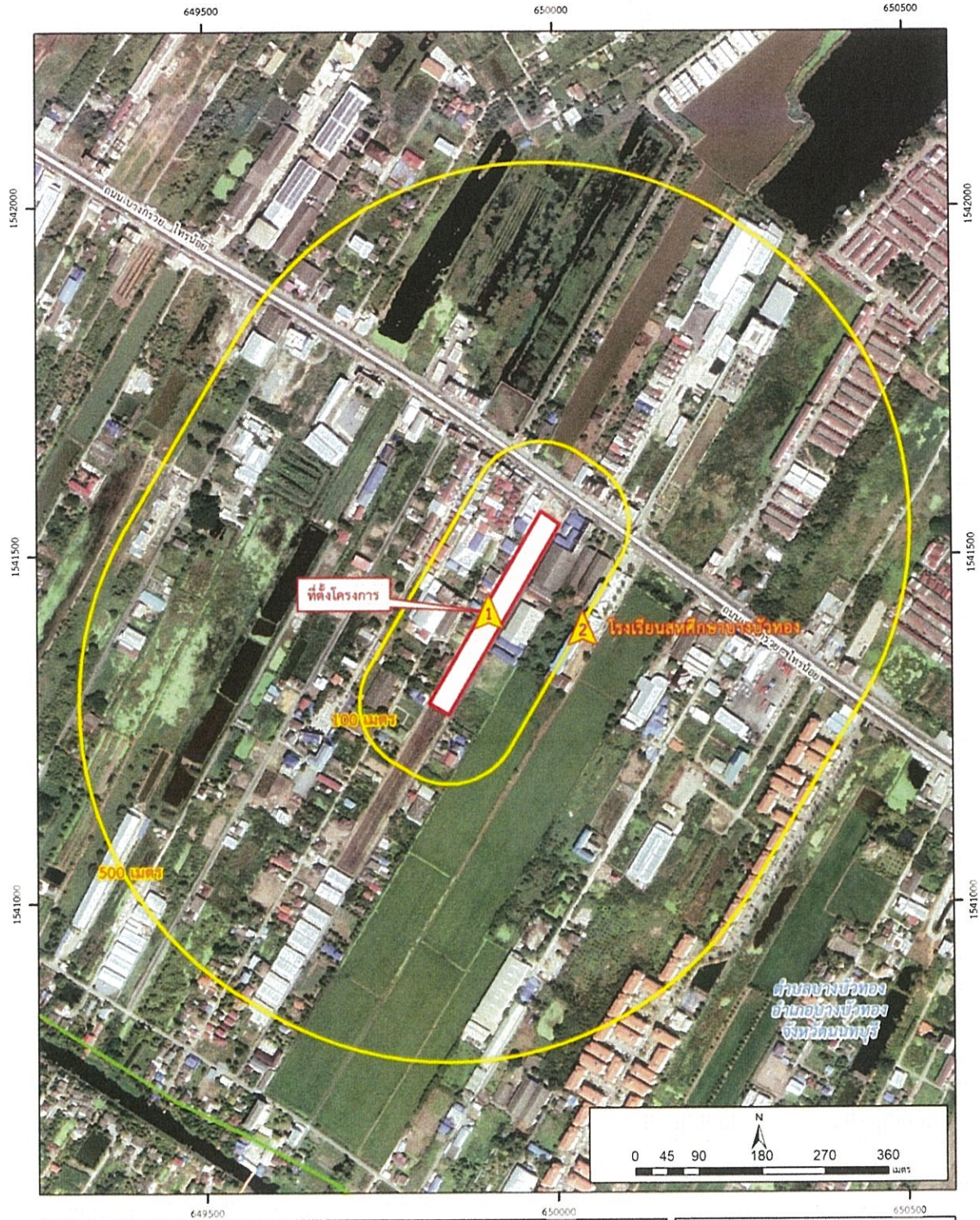

คำอธิบายสัญลักษณ์	
	ถนน
	ที่ตั้งโครงการ
	รัศมีรอบพื้นที่โครงการ
	เส้นแบ่งเขตการปกครอง
	จุดตรวจวัดคุณภาพอากาศ เสี่ยง และความสั่นสะเทือน บริเวณที่ตั้งโครงการ
	จุดตรวจวัดคุณภาพอากาศ เสี่ยง และความสั่นสะเทือน บริเวณโรงเรียนศึกษาสงเคราะห์



รูปที่ 2-1 สถานีตรวจวัดคุณภาพอากาศและเสียงในระยะรื้อถอนและก่อสร้าง

THIP DEVELOPMENT Co. Ltd.
 ปรึกษา รื้อถอนจำนวนหน้า 27/195

MITR
 ENVIRONMENT THAI CO., LTD.
 บริษัท มิตรสิ่งแวดล้อมไทย จำกัด

ตุลาคม 2564 ลงชื่อ
 (นายชาติชาย ธัญลักษณ์ภาคย์ และนางสาวศิวินันท์ ธัญลักษณ์ภาคย์)
 ผู้มีอำนาจลงนาม บริษัท เคเอชเอพี ดีเวลลอปเม้นท์ จำกัด

ตุลาคม 2564 ลงชื่อ
 (นางสาวมัทนาวดี สุทธิรัตนศักดิ์)
 บุคคลธรรมดาผู้มีสิทธิจัดทำรายงาน บริษัท มิตรสิ่งแวดล้อมไทย จำกัด

ตารางที่ 2 (ต่อ) มาตรการป้องกันและแก้ไขผลกระทบสิ่งแวดล้อมและมาตรการติดตามตรวจสอบผลกระทบสิ่งแวดล้อม (ระยะก่อสร้าง)

โครงการ เสนา คิพท์ เวสต์เกต-บางบัวทอง 2

แบบ สผ. 1

องค์ประกอบทางสิ่งแวดล้อมและคุณค่าต่างๆ	ผลกระทบสิ่งแวดล้อมที่สำคัญ	มาตรการป้องกันและแก้ไขผลกระทบสิ่งแวดล้อม	มาตรการติดตามตรวจสอบผลกระทบสิ่งแวดล้อม
<p>2.4 คุณภาพอากาศ (ต่อ)</p>	<ul style="list-style-type: none"> - ก๊าซไนโตรเจนไดออกไซด์ (NO₂) มีค่า 0.02 มก./ลบ.ม. (ไม่เกิน 0.32 มก./ลบ.ม.) - ก๊าซซัลเฟอร์ไดออกไซด์ (SO₂) มีค่า 0.0035 มก./ลบ.ม. (ไม่เกิน 0.78 มก./ลบ.ม.) - ไฮโดรคาร์บอนทั้งหมด (THC) มีค่า 5.75 มก./ลบ.ม.) <p>มลสารทางอากาศทั้งหมดโครงการจะต้องควบคุมให้มีค่าความเข้มข้นต่ำกว่าค่ามาตรฐานคุณภาพอากาศในบรรยากาศ จึงไม่มีผลกระทบต่อสุขภาพของผู้รับผลกระทบโดยรอบโครงการ แต่อาจทำให้เกิดปัญหาต่อระบบทางเดินหายใจของผู้ที่มีสุขภาพไม่แข็งแรง หรือมีโรคภูมิแพ้ และทำให้เกิดความเดือดร้อนรำคาญจากฝุ่นฟุ้งกระจาย กลิ่นจากท่อไอเสียของยานพาหนะและความสะอาดของพื้นที่จากฝุ่นตกสะสม</p>	<ul style="list-style-type: none"> 7) จัดวางตำแหน่งเครื่องจักรและกิจกรรมที่จะก่อให้เกิดฝุ่นให้มีความเหมาะสมต่อกิจกรรมการก่อสร้าง โดยให้เครื่องจักรที่ใช้ในงานก่อสร้างอยู่ห่างจากผู้รับฝุ่นมากที่สุด 8) ไม่เก็บกองวัสดุที่อาจก่อให้เกิดฝุ่นในบริเวณพื้นที่ก่อสร้าง การขุดดินออกจากพื้นที่ก่อสร้างใต้ดิน กำหนดให้ผู้รับเหมาที่ขนส่งดินออกจากพื้นที่ก่อสร้างโครงการนัดหมายพื้นที่ปลายทางแต่ละแห่ง ก่อนการขนส่งดินออกจากพื้นที่โครงการ เพื่อไม่ต้องกองเก็บดินไว้ในพื้นที่โครงการเป็นการชั่วคราว 9) จัดให้มีอุปกรณ์สำหรับทำความสะอาดให้พร้อมใช้งานในกรณีมีสิ่งก่อก่อให้เกิดฝุ่นหกหล่นลงสู่พื้นที่ก่อสร้าง และถนนซอยโรงสวด ด้านหน้าพื้นที่โครงการ 10) จัดให้มีสถานที่เก็บกองวัสดุก่อสร้างที่อาจเกิดการฟุ้งกระจายของฝุ่นได้โดยง่าย โดยต้องมีวัสดุปิดคลุม และฉีดพรมน้ำให้เปียกอย่างน้อยวันละ 4 ครั้ง หรือเพิ่มความถี่ตามความเหมาะสมโดยเฉพาะในช่วงอากาศแห้ง เช่น ในช่วงหน้าหนาว 	<p>ความถี่ของการตรวจสอบ</p> <ul style="list-style-type: none"> 1) การตรวจวัด TSP และ PM₁₀ ระหว่างการก่อสร้างฐานราก ตรวจวัดทุกวัน โดยบันทึกรายงานผลเป็นรายสัปดาห์ ช่วงการก่อสร้างอื่น ตรวจวัดเดือนละ 1 ครั้ง ครั้งละ 3 วัน ต่อเนื่องตลอดระยะเวลาก่อสร้าง 2) การตรวจวัด PM_{2.5} จะทำการตรวจวัดช่วง Peak ตั้งแต่เดือนพฤศจิกายน - กุมภาพันธ์ เป็นเวลา 4 เดือน โดยตรวจวัดเฉพาะช่วงการก่อสร้างฐานราก ตรวจวัดเดือนละ 1 ครั้ง ครั้งละ 3 วัน

 ตุลาคม 2564 ลงชื่อ
 (นายชาติชาย ธัญลักษณ์ภาคย์ และนางสาวศิวินันท์ ธัญลักษณ์ภาคย์)
 ผู้มีอำนาจลงนาม บริษัท เคเอชเอชพี ดีเวลลอปเม้นท์ จำกัด

KHHP DEVELOPMENT Co.,Ltd.
 บริษัท เคเอชเอชพี ดีเวลลอปเม้นท์ จำกัด
 รับรองจำนวนหน้า 28/195

 ตุลาคม 2564 ลงชื่อ.....
 (นางสาวมัทนาวดี สุทธิรัตนศักดิ์)
 บุคคลธรรมดาผู้มีสิทธิจัดทำรายงาน บริษัท มิตรสิ่งแวดล้อมไทย จำกัด

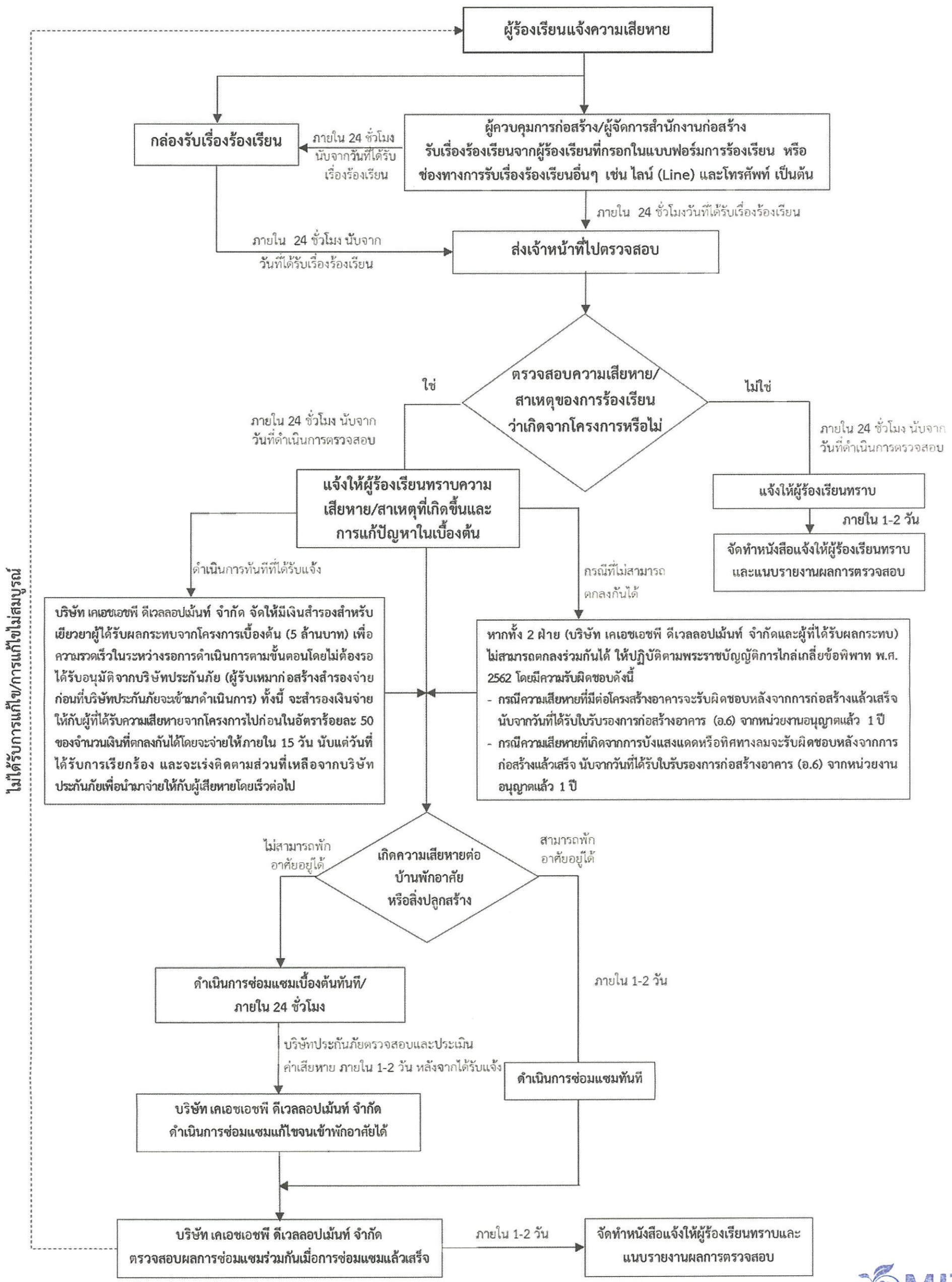

ไม่ได้รับการแก้ไข/การแก้ไขไม่สมบูรณ์

รูปที่ 2-2 ขั้นตอนการร้องเรียนของโครงการในระยะก่อสร้าง

KHHP DEVELOPMENT Co., Ltd.
บริษัท เคเอชเอชที ดีเวลลอปเม้นท์ จำกัด

รับรองจำนวนหน้า 72/195

ตุลาคม 2564 ลงชื่อ.....
(นายชาติชาย ธัญลักษณ์ภาคย์ และนางสาวศิวินันท์ ธัญลักษณ์ภาคย์)
ผู้มีอำนาจลงนาม บริษัท เคเอชเอชที ดีเวลลอปเม้นท์ จำกัด



ตุลาคม 2564 ลงชื่อ.....
(นางสาวมัทนาวดี สุทธิรัตนศักดิ์)
บุคลากรตามผู้มีสิทธิจัดทำรายงาน บริษัท มิตรสิ่งแวดล้อมไทย จำกัด

ตารางที่ 2 (ต่อ) มาตรการป้องกันและแก้ไขผลกระทบสิ่งแวดล้อมและมาตรการติดตามตรวจสอบผลกระทบสิ่งแวดล้อม (ระยะก่อสร้าง)

โครงการ เสนา คิทช์ เวสต์เกต-บางบัวทอง 2

แบบ สผ. 1

องค์ประกอบทางสิ่งแวดล้อมและคุณค่าต่างๆ	ผลกระทบสิ่งแวดล้อมที่สำคัญ	มาตรการป้องกันและแก้ไขผลกระทบสิ่งแวดล้อม	มาตรการติดตามตรวจสอบผลกระทบสิ่งแวดล้อม
5.1 การมีส่วนร่วมของประชาชน (ต่อ)	โดยมีประเด็นข้อห่วงกังวลที่สำคัญ ได้แก่ ผลกระทบด้านเสียงดังจากการก่อสร้าง ฝุ่นละออง ไอเสียจากรถยนต์ที่เข้า-ออก โครงการ กลิ่นเหม็นจากห้องพักขยะมูลฝอย เป็นต้น	<p>9) จัดตั้งคณะกรรมการเพื่อตรวจสอบอาคารข้างเคียงก่อนการก่อสร้างโครงการ ประกอบด้วย ผู้แทนโครงการ เจ้าของอาคารใกล้เคียงโครงการ และผู้แทนก่อสร้างให้ครอบคลุมการดำเนินการ ดังนี้</p> <p>9.1) ตรวจสอบอาคารข้างเคียงโครงการก่อนการก่อสร้าง พร้อมถ่ายภาพองค์ประกอบของอาคารข้างเคียงโครงการเพื่อเป็นหลักฐานสภาพดั้งเดิมของอาคาร ครั้งที่ 1 ก่อนการก่อสร้าง ดำเนินการตรวจสอบและถ่ายภาพ ครั้งที่ 2 เมื่อเสร็จสิ้นการก่อสร้างส่วนฐานรากอาคาร และครั้งที่ 3 เมื่อการก่อสร้างแล้วเสร็จ โดยดำเนินการตรวจสอบและถ่ายภาพมอบต่อเจ้าของอาคารฯ และผู้แทนก่อสร้าง เพื่อรับทราบร่วมกัน ในกรณีที่อาคารข้างเคียงเกิดความเสียหายเนื่องจากการก่อสร้างโครงการ โครงการจะต้องชดเชยความเสียหายทั้งหมดต่อเจ้าของอาคารที่ได้รับความเสียหาย</p> <p>9.2) จัดให้มีการประกันภัยงานก่อสร้าง ซึ่งคุ้มครองแก่ชีวิตและทรัพย์สินต่อบุคคลที่สาม ทั้งนี้ โครงการจะมี</p>	



KHHP DEVELOPMENT Co.,Ltd.

บริษัท เคเอชเคพี ดีเวลอปเม้นท์ จำกัด
 รับรองจำนวนหน้า 73/195

ตุลาคม 2564 ลงชื่อ

(นายชาติชาย ธัญลักษณ์ภาคย์ และนางสาวศิวินันท์ ธัญลักษณ์ภาคย์)

ผู้มีอำนาจลงนาม บริษัท เคเอชเคพี ดีเวลอปเม้นท์ จำกัด

ตุลาคม 2564 ลงชื่อ

(นางสาวมัทนาวดี สุทธิรัตนศักดิ์)

บุคคลธรรมดาผู้มีสิทธิจัดทำรายงาน บริษัท มิตรสิ่งแวดล้อมไทย จำกัด

ตารางที่ 2 (ต่อ) มาตรการป้องกันและแก้ไขผลกระทบสิ่งแวดล้อมและมาตรการติดตามตรวจสอบผลกระทบสิ่งแวดล้อม (ระยะก่อสร้าง)

โครงการ เสนา คิท เวสต์เกต-บางบัวทอง 2

แบบ สผ. 1

องค์ประกอบทางสิ่งแวดล้อมและคุณค่าต่างๆ	ผลกระทบสิ่งแวดล้อมที่สำคัญ	มาตรการป้องกันและแก้ไขผลกระทบสิ่งแวดล้อม	มาตรการติดตามตรวจสอบผลกระทบสิ่งแวดล้อม
5.1 การมีส่วนร่วมของประชาชน (ต่อ)		<p>มาตรการการชดเชยความเสียหาย ในกรณีที่ตรวจพบว่ามาจากการดำเนินการของโครงการโดยความเสียหายที่มีต่อโครงสร้างอาคารจะรับผิดชอบหลังจากการก่อสร้าง แล้วเสร็จ นับจากวันที่ได้รับใบรับรองการก่อสร้างอาคาร (อ.6) จากหน่วยงานอนุญาตแล้ว 1 ปี และความเสียหายที่เกิดจากการบังแสงแดดหรือทิศทางลมจะรับผิดชอบหลังจากการก่อสร้าง แล้วเสร็จนับจากวันที่ได้รับใบรับรองการก่อสร้างอาคาร (อ.6) จากหน่วยงานอนุญาตแล้ว 1 ปี ทั้งนี้ ให้เจ้าของโครงการมีหนังสือแจ้งให้ผู้ที่อยู่ในรัศมี 100 เมตร จากที่ตั้งของโครงการรับทราบถึงสิทธิดังกล่าวด้วย</p> <p>10) จัดให้มีการชดเชยความเสียหายจากการดำเนินการของโครงการ โดยจัดให้มีการประกันภัยงานก่อสร้าง เพื่อคุ้มครองแก่ชีวิตและทรัพย์สินต่อบุคคลที่สาม โดยมีอายุการคุ้มครองครอบคลุมถึงผลกระทบหลังจากการก่อสร้างแล้วเสร็จนับจากวันที่ได้รับใบรับรองการก่อสร้างอาคาร (แบบ อ.6) จากหน่วยงานอนุญาตแล้ว ดังนี้</p> <ul style="list-style-type: none"> - กรณีความเสียหายที่มีต่อโครงสร้างอาคารจะรับผิดชอบหลังจากการก่อสร้าง แล้วเสร็จไปนับจาก 	



 ตุลาคม 2564 ลงชื่อ.....
 (นายชาติชาย ธัญลักษณ์ภาคย์ และนางสาวศิวินันท์ ธัญลักษณ์ภาคย์)
 ผู้มีอำนาจลงนาม บริษัท เคเอชเอชพี ดีเวลลอปเม้นท์ จำกัด

รับรองจำนวนหน้า 74/195

 ตุลาคม 2564 ลงชื่อ.....
 (นางสาวมีชนาวดี สุทธิรัตนศักดิ์)
 บุคคลธรรมดาผู้มีสิทธิจัดทำรายงาน บริษัท มิตรสิ่งแวดล้อมไทย จำกัด

ตารางที่ 2 (ต่อ) มาตรการป้องกันและแก้ไขผลกระทบสิ่งแวดล้อมและมาตรการติดตามตรวจสอบผลกระทบสิ่งแวดล้อม (ระยะก่อสร้าง)

โครงการ เสนา คิท์ เวสต์เกต-บางบัวทอง 2

แบบ สผ. 1

องค์ประกอบทางสิ่งแวดล้อมและคุณค่าต่างๆ	ผลกระทบสิ่งแวดล้อมที่สำคัญ	มาตรการป้องกันและแก้ไขผลกระทบสิ่งแวดล้อม	มาตรการติดตามตรวจสอบผลกระทบสิ่งแวดล้อม
5.1 การมีส่วนร่วมของประชาชน (ต่อ)		<p>วันที่ได้รับใบรับรองการก่อสร้างอาคาร (อ.6) จากหน่วยงานอนุญาต แล้ว 1 ปี โดยบริษัท เคเอชเอชพี ดีเวลลอปเม้นท์ จำกัด จัดให้มีเงินสำรองสำหรับเยียวยาผู้ที่ได้รับผลกระทบจากโครงการเบื้องต้น (5 ล้านบาท) เพื่อความรวดเร็วในระหว่าง รอกการดำเนินการตามขั้นตอนโดยไม่ต้องรอได้รับอนุมัติจากบริษัทประกันภัย (เจ้าของโครงการจะสำรองเงินจ่ายให้กับผู้ที่ได้รับความเสียหายจากโครงการไปก่อนในอัตราร้อยละ 50 ของจำนวนเงินที่เรียกร้อง โดยจะจ่ายให้ภายใน 15 วัน นับแต่วันที่ได้รับการเรียกร้อง และจะเร่งติดตามส่วนที่เหลือจากบริษัทประกันภัยเพื่อนำมาจ่ายให้กับผู้เสียหายโดยเร็วต่อไป)</p> <p>11) ในกรณีที่ทั้งสองฝ่ายไม่สามารถเจรจาข้อยุติระหว่างกันได้ให้ดำเนินการตามพระราชบัญญัติการไกล่เกลี่ยข้อพิพาท พ.ศ.2562</p> <p>12) จัดให้มีเจ้าหน้าที่ประสานงาน และช่องทางการติดต่อสื่อสาร ตลอดระยะเวลาก่อสร้าง เพื่อให้ประชาชนที่ได้รับผลกระทบ สามารถแจ้งเหตุเดือดร้อน หรือผลกระทบที่เกิดขึ้นได้อย่างรวดเร็ว</p>	



[Signature]
KHHP DEVELOPMENT Co.,Ltd.
 บริษัท เคเอชเอชพี ดีเวลลอปเม้นท์ จำกัด

รับรองจำนวนหน้า 75/195

ตุลาคม 2564 ลงชื่อ
 (นายชาติชาย ธัญลักษณ์ภาคย์ และนางสาวศิวินันท์ ธัญลักษณ์ภาคย์)
 ผู้มีอำนาจลงนาม บริษัท เคเอชเอชพี ดีเวลลอปเม้นท์ จำกัด

[Signature]
 ตุลาคม 2564 ลงชื่อ.....
 (นางสาวมัทนาวดี สุทธิรัตนศักดิ์)
 บุคคลธรรมดาผู้มีสิทธิจัดทำรายงาน บริษัท มิตรสิ่งแวดล้อมไทย จำกัด

ตารางที่ 2 (ต่อ) มาตรการป้องกันและแก้ไขผลกระทบสิ่งแวดล้อมและมาตรการติดตามตรวจสอบผลกระทบสิ่งแวดล้อม (ระยะก่อสร้าง)

โครงการ เสนา คิทช์ เวสต์เกต-บางบัวทอง 2

แบบ สผ. 1

องค์ประกอบทางสิ่งแวดล้อมและคุณค่าต่างๆ	ผลกระทบสิ่งแวดล้อมที่สำคัญ	มาตรการป้องกันและแก้ไขผลกระทบสิ่งแวดล้อม	มาตรการติดตามตรวจสอบผลกระทบสิ่งแวดล้อม
5.1 การมีส่วนร่วมของประชาชน (ต่อ)		13) ให้ติดบอร์ดประชาสัมพันธ์และจัดส่งมาตรการป้องกัน และแก้ไขผลกระทบสิ่งแวดล้อม มาตรการติดตามตรวจสอบผลกระทบสิ่งแวดล้อมตามที่โครงการได้รับความเห็นชอบจากคณะกรรมการผู้ชำนาญการพิจารณารายงานการประเมินผลกระทบสิ่งแวดล้อมด้านอาคาร การจัดสรรที่ดิน และบริการชุมชน จังหวัดนนทบุรี พิจารณารายงานฯ ที่โครงการต้องยึดถือปฏิบัติอย่างเคร่งครัด ต่อผู้นำชุมชน หน่วยงานที่เกี่ยวข้อง และบริเวณด้านหน้าทางเข้าโครงการ ที่ประชาชนสามารถเห็นได้อย่างชัดเจน ตลอดระยะเวลาการก่อสร้าง ทั้งนี้ ให้โครงการจัดเก็บหลักฐานการจัดส่งมาตรการไว้ในโครงการตลอดระยะเวลาก่อสร้าง	
5.2 สภาพเศรษฐกิจและสังคม	ผลกระทบในระหว่างการก่อสร้างที่สำคัญ คือ การรบกวนความสงบของชุมชน จากเสียงดังจากการก่อสร้าง ความสั่นสะเทือนระหว่างการทำฐานราก การเข้า-ออกของรถยนต์ที่ใช้ในการก่อสร้าง ตลอดจนการเข้ามาในพื้นที่ของแรงงาน ซึ่งเป็นคนต่างถิ่น ในการก่อสร้างโครงการจะใช้แรงงานก่อสร้างสูงสุดประมาณ 150 คน ทำให้มีประชากรเข้ามาในพื้นที่มากขึ้น	1) จัดบ้านพักคนงานให้อยู่ภายนอกพื้นที่ก่อสร้างโครงการ เพื่อลดผลกระทบต่อความหนาแน่นของประชากรต่อพื้นที่โดยรอบโครงการ 2) หากมีร้านค้าหาบเร่ แผงลอย ที่มาเปิดร้านบนทางเท้าข้างเขตงานก่อสร้าง ให้ควบคุมและจัดระเบียบให้อยู่ในพื้นที่ที่จัดไว้ไม่ให้กีดขวาง ทางเท้า ริมถนนสาธารณะประโยชน์ข้างเขตงานก่อสร้างโครงการ	ดัชนีที่ตรวจวัด/ติดตามตรวจสอบ สํารวจสภาพเศรษฐกิจ สังคม และความคิดเห็นของประชาชน ผู้นำชุมชน สถานประกอบการและหน่วยงานที่เกี่ยวข้อง รวมทั้ง ภาวะการเปลี่ยนแปลง ปัญหาและความเดือดร้อน

ตุลาคม 2564 ลงชื่อ

(นายชาติชาย ธัญลักษณ์ภาคย์ และนางสาวศิวินันท์ ธัญลักษณ์ภาคย์)

ผู้มีอำนาจลงนาม บริษัท เคเอชเอชพี ดีเวลลอปเม้นท์ จำกัด

รับรองจำนวนหน้า 76/195



ENVIRONMENT THAI CO., LTD

บริษัท มิตรสิ่งแวดล้อมไทย จำกัด

ตุลาคม 2564 ลงชื่อ

(นางสาวมัทนาวดี สุทธิรัตนศักดิ์)

บุคคลธรรมดาผู้มีสิทธิจัดทำรายงาน บริษัท มิตรสิ่งแวดล้อมไทย จำกัด

ตารางที่ 2 (ต่อ) มาตรการป้องกันและแก้ไขผลกระทบสิ่งแวดล้อมและมาตรการติดตามตรวจสอบผลกระทบสิ่งแวดล้อม (ระยะก่อสร้าง)

โครงการ เสนา คิท์ เวสต์เกต-บางบัวทอง 2

แบบ สผ. 1

องค์ประกอบทางสิ่งแวดล้อมและคุณค่าต่างๆ	ผลกระทบสิ่งแวดล้อมที่สำคัญ	มาตรการป้องกันและแก้ไขผลกระทบสิ่งแวดล้อม	มาตรการติดตามตรวจสอบผลกระทบสิ่งแวดล้อม
5.2 สภาพเศรษฐกิจและสังคม (ต่อ)	ซึ่งอาจมีผลกระทบด้านสังคมในพื้นที่ใกล้เคียงโครงการทั้งในด้านบวกและลบได้ อย่างไรก็ดี โครงการได้จัดให้มีมาตรการป้องกันและแก้ไขผลกระทบสิ่งแวดล้อม ซึ่งจะช่วยป้องกันและลดผลกระทบที่อาจเกิดขึ้นให้อยู่ในระดับต่ำ	3) พิจารณาการรับพนักงานเข้าปฏิบัติงานในโครงการให้รับบุคคลในท้องถิ่นที่มีความสามารถตามตำแหน่งงาน เข้าทำงานเป็นลำดับแรก 4) ดูแล ควบคุมคนงานอย่างเข้มงวด เพื่อป้องกันปัญหา ลักขโมย การทำร้ายร่างกาย และการทะเลาะวิวาทระหว่างคนงานด้วยกันเองหรือระหว่างคนงานกับบุคคลภายนอกโครงการ 5) พนักงาน บุคคลภายนอกที่เข้าพื้นที่ก่อสร้างและคนงานทุกคนต้องลงทะเบียนที่ป้อมรักษาความปลอดภัย และต้องแสดงสิ่งที่ติดตัวต่อเจ้าหน้าที่พนักงานต้องติดบัตรตลอดเวลา ห้ามพกพาอาวุธหรือวัตถุที่สามารถจัดทำเป็นอาวุธที่มีอำนาจทำลายเข้ามาในพื้นที่ 6) ต้องควบคุมมิให้คนงานในสังกัด ต้มสุราในบริเวณพื้นที่ก่อสร้าง แม้ว่าเป็นเวลาเลิกงานแล้ว เพื่อป้องกันเหตุวิวาทและเตือนคนงานไม่ให้เข้าไปในย่านที่พักอาศัย และสถาบันการศึกษาในบริเวณใกล้เคียง เพื่อป้องกันประชาชนหวาดระแวงหรือรู้สึกไม่ปลอดภัยในชีวิตและทรัพย์สิน	ตลอดจนความต้องการที่มีต่อโครงการ โดยวิธีการและการสุ่มตัวอย่างให้เป็นตามหลักวิชาการและหลักสถิติ พร้อมทั้งการแสดงผลภาพตำแหน่งการสำรวจ พื้นที่ตรวจสอบ 1) พื้นที่ที่อยู่ติดกับพื้นที่โครงการ 2) พื้นที่ระยะ 100 เมตร จากขอบเขตพื้นที่โครงการ 3) พื้นที่อ่อนไหว 4) พื้นที่ตามแนวเส้นทางขนส่งและอุปกรณ์ก่อสร้าง ความถี่ของการตรวจสอบ ปีละ 1 ครั้ง ตั้งแต่เริ่มก่อสร้างโครงการจนถึงก่อนอนุญาตเปิดใช้อาคาร

ตุลาคม 2564 ลงชื่อ

(นายชาติชาย ธัญลักษณ์ภาคย์ และนางสาวศิวินันท์ ธัญลักษณ์ภาคย์)
ผู้มีอำนาจลงนาม บริษัท เคเอชเอชพี ดีเวลลอปเม้นท์ จำกัด

KHHP DEVELOPMENT Co., Ltd.

บริษัท เคเอชเอชพี ดีเวลลอปเม้นท์ จำกัด
รับรองจำนวนหน้า 77/195

MITR

ENVIRONMENT THAI CO., LTD.
บริษัท มิตรสิ่งแวดล้อมไทย จำกัด

ตุลาคม 2564 ลงชื่อ

(นางสาวมัทนาวดี สุทธิรัตนศักดิ์)
บุคคลธรรมดาผู้มีสิทธิจัดทำรายงาน บริษัท มิตรสิ่งแวดล้อมไทย จำกัด

ตารางที่ 2 (ต่อ) มาตรการป้องกันและแก้ไขผลกระทบสิ่งแวดล้อมและมาตรการติดตามตรวจสอบผลกระทบสิ่งแวดล้อม (ระยะก่อสร้าง)

โครงการ เสนา คิพท์ เวสต์เกต-บางบัวทอง 2

แบบ สผ. 1

องค์ประกอบทางสิ่งแวดล้อมและคุณค่าต่างๆ	ผลกระทบสิ่งแวดล้อมที่สำคัญ	มาตรการป้องกันและแก้ไขผลกระทบสิ่งแวดล้อม	มาตรการติดตามตรวจสอบผลกระทบสิ่งแวดล้อม
5.2 สภาพเศรษฐกิจและสังคม (ต่อ)		7) ห้ามผู้ปฏิบัติหน้าที่ในโครงการ ใช้เครื่องขยายเสียงเพื่อความบันเทิงหรือกระทำการใดอันเป็นที่อึกทักโดยไม่มีเหตุอันควรตลอดการก่อสร้าง 8) จัดให้มีกล้องวงจรปิด CCTV ในพื้นที่โครงการเพื่อตรวจสอบความเรียบร้อย และความปลอดภัยภายในโครงการและพื้นที่บริเวณโดยรอบ พร้อมทั้งจัดให้มีเจ้าหน้าที่รักษาความปลอดภัยในโครงการตลอด 24 ชั่วโมง	การรายงานผล รายงานการติดตามตรวจสอบผลกระทบสิ่งแวดล้อมด้านสภาพเศรษฐกิจและสังคม (ระยะก่อสร้าง) เสนอต่อเทศบาลเมืองใหม่บางบัวทอง เพื่อส่งต่อให้สำนักงานทรัพยากรธรรมชาติและสิ่งแวดล้อมจังหวัดนนทบุรี (ทสจ.นนทบุรี) ทุก 6 เดือน ผู้รับผิดชอบ บริษัท เคเอสเอชพี ดีเวลลอปเม้นท์ จำกัด

 ตุลาคม 2564 ลงชื่อ
 (นายชาติชาย ธัญลักษณ์ภาคย์ และนางสาวศิวินันท์ ธัญลักษณ์ภาคย์)
 ผู้มีอำนาจลงนาม บริษัท เคเอสเอชพี ดีเวลลอปเม้นท์ จำกัด

 KHHP DEVELOPMENT Co.,Ltd.
 บริษัท เคเอสเอชพี ดีเวลลอปเม้นท์ จำกัด
 รับรองจำนวนหน้า 78/195

 ENVIRONMENT THAI CO., LTD.
 บริษัท มิตรสิ่งแวดล้อมไทย จำกัด

 ตุลาคม 2564 ลงชื่อ
 (นางสาวมัทนาวดี สุทธิรัตนศักดิ์)
 บุคคลธรรมดาผู้มีสิทธิจัดทำรายงาน บริษัท มิตรสิ่งแวดล้อมไทย จำกัด

ตารางที่ 2 (ต่อ) มาตรการป้องกันและแก้ไขผลกระทบสิ่งแวดล้อมและมาตรการติดตามตรวจสอบผลกระทบสิ่งแวดล้อม (ระยะก่อสร้าง)

โครงการ เสนา คิทช์ เวสต์เกต-บางบัวทอง 2

แบบ สผ. 1

องค์ประกอบทางสิ่งแวดล้อมและคุณค่าต่างๆ	ผลกระทบสิ่งแวดล้อมที่สำคัญ	มาตรการป้องกันและแก้ไขผลกระทบสิ่งแวดล้อม	มาตรการติดตามตรวจสอบผลกระทบสิ่งแวดล้อม
5.3 การมีส่วนร่วมของประชาชนและชุมชนสัมพันธ์	เนื่องจากโครงการมีผู้ห่วงกังวลเกี่ยวกับการดำเนินการของโครงการ ทั้งในช่วงก่อสร้างและดำเนินการ ดังนั้น โครงการจึงได้จัดให้มีกิจกรรมต่างๆ ด้านสังคมเพื่อลดข้อห่วงกังวลและเชื่อมความสัมพันธ์กับชุมชนโดยรอบที่ตั้งโครงการ	1) ด้านชุมชนสัมพันธ์ - แผนงานส่งเสริมความสัมพันธ์ระหว่างโครงการกับชุมชน เช่น การสนับสนุนกิจกรรม เพื่อให้ประชาชนในชุมชนเข้าร่วมในวันสำคัญต่างๆ เช่น วันปีใหม่ วันสงกรานต์ วันเข้าพรรษา วันออกพรรษา วันพ้อแห่งชาติ ฯลฯ	ดัชนีที่ตรวจวัด/ติดตามตรวจสอบการปฏิบัติตามแผนงานที่กำหนด ความถี่ในการดำเนินงานอย่างน้อยปีละ 5 ครั้ง การรายงานผล รายงานผลการติดตามตรวจสอบตามมาตรการด้านการมีส่วนร่วมของประชาชนและชุมชนสัมพันธ์ (ระยะก่อสร้าง) เสนอต่อเทศบาลเมืองใหม่บางบัวทอง เพื่อส่งต่อให้สำนักงานทรัพยากรธรรมชาติและสิ่งแวดล้อม จังหวัดนนทบุรี (ทสจ. นนทบุรี) ทุก 6 เดือน ผู้รับผิดชอบ บริษัท เคเอชเอชพี ดีเวลลอปเม้นท์ จำกัด

KHP DEVELOPMENT Co., Ltd.
 บริษัท เคเอชเอชพี ดีเวลลอปเม้นท์ จำกัด
 ตุลาคม 2564 ลงชื่อ
 (นายชาติชาย ธัญลักษณ์ภาคย์ และนางสาวศิวินันท์ ธัญลักษณ์ภาคย์)
 ผู้มีอำนาจลงนาม บริษัท เคเอชเอชพี ดีเวลลอปเม้นท์ จำกัด

MITR
 ENVIRONMENT THAI CO., LTD.
 บริษัท มิตรสิ่งแวดล้อมไทย จำกัด
 ตุลาคม 2564 ลงชื่อ
 (นางสาวมัทนาวดี สุทธิรัตนศักดิ์)
 บุคคลธรรมดาผู้มีสิทธิจัดทำรายงาน บริษัท มิตรสิ่งแวดล้อมไทย จำกัด

ตารางที่ 2 (ต่อ) มาตรการป้องกันและแก้ไขผลกระทบสิ่งแวดล้อมและมาตรการติดตามตรวจสอบผลกระทบสิ่งแวดล้อม (ระยะก่อสร้าง)

โครงการ เสนา คิท์ เวสต์เกต-บางบัวทอง 2

แบบ สผ. 1

องค์ประกอบทางสิ่งแวดล้อมและคุณค่าต่างๆ	ผลกระทบสิ่งแวดล้อมที่สำคัญ	มาตรการป้องกันและแก้ไขผลกระทบสิ่งแวดล้อม	มาตรการติดตามตรวจสอบผลกระทบสิ่งแวดล้อม
5.3 การมีส่วนร่วมของประชาชนและชุมชนสัมพันธ์ (ต่อ)		2) ด้านพัฒนาชุมชน - พื้นฟูภูมิทัศน์ของแหล่งน้ำในชุมชน - ขุดลอกคลองในชุมชน	ดัชนีที่ตรวจวัด/ติดตามตรวจสอบการปฏิบัติตามแผนงานที่กำหนด ความถี่ในการดำเนินงานปีละ 1 ครั้ง การรายงานผล รายงานผลการติดตามตรวจสอบตามมาตรการด้านการมีส่วนร่วมของประชาชนและชุมชนสัมพันธ์ (ระยะก่อสร้าง) เสนอต่อเทศบาลเมืองใหม่บางบัวทอง เพื่อส่งต่อให้สำนักงานทรัพยากรธรรมชาติและสิ่งแวดล้อม จังหวัดนนทบุรี (ทสจ. นนทบุรี) ทุก 6 เดือน ผู้รับผิดชอบ บริษัท เคเอชเอชพี ดีเวลลอปเม้นท์ จำกัด

 ตูลาคม 2564 ลงชื่อ
 (นายชาติชาย ชาญลักษณ์ภักย์ และนางสาวศิวินันท์ ชาญลักษณ์ภักย์)
 ผู้มีอำนาจลงนาม บริษัท เคเอชเอชพี ดีเวลลอปเม้นท์ จำกัด



 ตูลาคม 2564 ลงชื่อ
 (นางสาวมัทธนาวดี สุทธิรัตนศักดิ์)
 บุคคลธรรมดาผู้มีสิทธิจัดทำรายงาน บริษัท มิตรสิ่งแวดล้อมไทย จำกัด

ตารางที่ 2 (ต่อ) มาตรการป้องกันและแก้ไขผลกระทบสิ่งแวดล้อมและมาตรการติดตามตรวจสอบผลกระทบสิ่งแวดล้อม (ระยะก่อสร้าง)

โครงการ เสนา คิท์ เวสต์เกต-บางบัวทอง 2

แบบ สผ. 1

องค์ประกอบทางสิ่งแวดล้อมและคุณค่าต่างๆ	ผลกระทบสิ่งแวดล้อมที่สำคัญ	มาตรการป้องกันและแก้ไขผลกระทบสิ่งแวดล้อม	มาตรการติดตามตรวจสอบผลกระทบสิ่งแวดล้อม
5.3 การมีส่วนร่วมของประชาชนและชุมชนสัมพันธ์ (ต่อ)		3) ด้านสิ่งแวดล้อมและความปลอดภัย - แผนงานการนำทรัพยากรมาใช้อย่างรู้คุณค่าโดยคำนึงถึงสิ่งแวดล้อม - แผนงานส่งเสริมการประหยัดพลังงาน	ดัชนีที่ตรวจวัด/ติดตามตรวจสอบ การปฏิบัติตามแผนงานที่กำหนด ความถี่ในการดำเนินงาน เดือนละ 1 ครั้ง การรายงานผล รายงานผลการติดตามตรวจสอบตามมาตรการด้านการมีส่วนร่วมของประชาชนและชุมชนสัมพันธ์ (ระยะก่อสร้าง) เสนอต่อเทศบาลเมืองใหม่บางบัวทอง เพื่อส่งต่อให้สำนักงานทรัพยากรธรรมชาติและสิ่งแวดล้อม จังหวัดนนทบุรี (ทสจ. นนทบุรี) ทุก 6 เดือน ผู้รับผิดชอบ บริษัท เคเอชเอชพี ดีเวลลอปเม้นท์ จำกัด

KHIP DEVELOPMENT Co., Ltd.
บริษัท เคเอชเอชพี ดีเวลลอปเม้นท์ จำกัด

รับรองจำนวนหน้า 81/195

MITR
ENVIRONMENT THAI CO., LTD
บริษัท มิตรสิ่งแวดล้อมไทย จำกัด

ตุลาคม 2564 ลงชื่อ

(นายชาติชาย ัญญลักษณ์ภาคย์ และนางสาวศิวินันท์ ัญญลักษณ์ภาคย์)
ผู้มีอำนาจลงนาม บริษัท เคเอชเอชพี ดีเวลลอปเม้นท์ จำกัด

ตุลาคม 2564 ลงชื่อ

(นางสาวมัทนาวดี สุทธิรัตนศักดิ์)
บุคคลธรรมดาผู้มีสิทธิจัดทำรายงาน บริษัท มิตรสิ่งแวดล้อมไทย จำกัด

ตารางที่ 2 (ต่อ) มาตรการป้องกันและแก้ไขผลกระทบสิ่งแวดล้อมและมาตรการติดตามตรวจสอบผลกระทบสิ่งแวดล้อม (ระยะก่อสร้าง)

โครงการ เสนา คิท เวสต์เกต-บางบัวทอง 2

แบบ สผ. 1

องค์ประกอบทางสิ่งแวดล้อมและคุณค่าต่างๆ	ผลกระทบสิ่งแวดล้อมที่สำคัญ	มาตรการป้องกันและแก้ไขผลกระทบสิ่งแวดล้อม	มาตรการติดตามตรวจสอบผลกระทบสิ่งแวดล้อม
5.3 การมีส่วนร่วมของประชาชนและชุมชนสัมพันธ์ (ต่อ)		3) ด้านสิ่งแวดล้อมและความปลอดภัย (ต่อ) - แผนงานส่งเสริมความปลอดภัย	ดัชนีที่ตรวจวัด/ติดตามตรวจสอบการปฏิบัติตามแผนงานที่กำหนด ความถี่ในการดำเนินงาน ปีละ 2 ครั้ง การรายงานผล รายงานผลการติดตามตรวจสอบตามมาตรการด้านการมีส่วนร่วมของประชาชนและชุมชนสัมพันธ์ (ระยะก่อสร้าง) เสนอต่อเทศบาลเมืองใหม่บางบัวทอง เพื่อส่งต่อให้สำนักงานทรัพยากรธรรมชาติและสิ่งแวดล้อม จังหวัดนนทบุรี (ทสจ. นนทบุรี) ทุก 6 เดือน ผู้รับผิดชอบ บริษัท เคเอชเอชพี ดีเวลลอปเม้นท์ จำกัด

 KNP DEVELOPMENT Co.,Ltd.
 รับรองจำนวนหน้า 82/195
 ตุลาคม 2564 ลงชื่อ
 (นายชาติชาย ธัญลักษณ์ภาคย์ และนางสาวศิวินันท์ ธัญลักษณ์ภาคย์)
 ผู้มีอำนาจลงนาม บริษัท เคเอชเอชพี ดีเวลลอปเม้นท์ จำกัด

 ENVIRONMENT THAI CO.,LTD.
 บริษัท มิตรสิ่งแวดล้อมไทย จำกัด
 ตุลาคม 2564 ลงชื่อ.....
 (นางสาวมัทนาวดี สุทธิรัตนศักดิ์)
 บุคคลธรรมดาผู้มีสิทธิจัดทำรายงาน บริษัท มิตรสิ่งแวดล้อมไทย จำกัด

ตารางที่ 2 (ต่อ) มาตรการป้องกันและแก้ไขผลกระทบสิ่งแวดล้อมและมาตรการติดตามตรวจสอบผลกระทบสิ่งแวดล้อม (ระยะก่อสร้าง)

โครงการ เสนา คิท์ เวสต์เกต-บางบัวทอง 2

แบบ สผ. 1

องค์ประกอบทางสิ่งแวดล้อมและคุณค่าต่างๆ	ผลกระทบสิ่งแวดล้อมที่สำคัญ	มาตรการป้องกันและแก้ไขผลกระทบสิ่งแวดล้อม	มาตรการติดตามตรวจสอบผลกระทบสิ่งแวดล้อม
<p>5.4 อาชีวอนามัยและความปลอดภัย</p>	<p>(1) การป้องกันอันตรายสำหรับคนงาน และอุบัติเหตุที่มีความเสี่ยงสูงที่อาจเกิดจากโครงการในระหว่างการก่อสร้าง</p> <p>อุบัติเหตุจากการก่อสร้างที่มีความเสี่ยง ให้มีผู้บาดเจ็บหรือเสียชีวิตจำนวนมาก สำหรับงานก่อสร้างอาคาร ซึ่งเป็นความเสี่ยงต่อผลกระทบในระดับสูง ประกอบด้วย</p> <ul style="list-style-type: none"> งานโครงสร้างอาคารและสถาปัตยกรรม เช่น การเตรียมเหล็ก/เทคอนกรีต/การก่อฉาบ การขนย้ายวัสดุสิ่งของ การติดตั้งและรื้อถอนเครื่องจักร การใช้อุปกรณ์ไฟฟ้า เช่น งานเชื่อม งานตัด งานเจาะ และการติดตั้งแบบ เป็นต้น อาจจะทำให้เกิดอุบัติเหตุ ดังนี้ - อันตรายในการใช้เครื่องมือหรือเครื่องจักรกล โดยเฉพาะการติดตั้งเครื่องจักรกลที่ต้องมีการติดตั้งและต้องควบคุมดูแลโดยวิศวกรและการรื้อถอนที่ไม่ถูกต้องตามกำหนด 	<ol style="list-style-type: none"> 1) จัดให้มีข้อบังคับและคู่มือว่าด้วยความปลอดภัยในการทำงานไว้ประจำในหน่วยก่อสร้าง 2) จัดทำเอกสารเกี่ยวกับการจัดระบบการจัดการด้านความปลอดภัยในการทำงานเก็บไว้ในพื้นที่ก่อสร้างเป็นเวลาไม่น้อยกว่าสองปีนับแต่วันจัดทำ และพร้อมที่จะให้พนักงานตรวจแรงงานตรวจสอบ 3) การกระทำใดๆ ในกิจกรรมที่เห็นว่าเกิดอันตรายให้วิศวกรควบคุมเป็นผู้พิจารณา ก่อนตัดสินใจดำเนินการก่อสร้าง 4) แต่งตั้งหัวหน้าคนงาน เพื่อดูแลความปลอดภัยในการทำงานของคนงานในแต่ละส่วนงาน จัดอบรมคนงานก่อสร้างใหม่หรือย้ายมาจากหน่วยงานก่อสร้างอื่น เพื่อให้ความรู้ด้านความปลอดภัย กฎระเบียบ และขั้นตอนการปฏิบัติตนและการทำงานในพื้นที่ก่อสร้าง 	<p>ดัชนีที่ตรวจวัด/ติดตามตรวจสอบ</p> <ul style="list-style-type: none"> - ตรวจสอบความคงทนแข็งแรงของรั้ว และนั่งร้านตลอดระยะเวลาการก่อสร้าง - ตรวจสอบระบบสายไฟฟ้า อุปกรณ์ไฟฟ้าต่างๆ และเครื่องจักรกลให้อยู่ในสภาพพร้อมใช้งานเสมอตลอดระยะเวลาการก่อสร้าง <p>ผู้ตรวจสอบ วิศวกรผู้ควบคุมงานก่อสร้าง</p>

ตุลาคม 2564 ลงชื่อ  **KHHP DEVELOPMENT Co., Ltd.**
บริษัท เคเอชเคพี ดีเวลลอปเม้นท์ จำกัด
(นายชาติชาย ัญญลักษณ์ภาคย์ และนางสาวศิวินันท์ ัญญลักษณ์ภาคย์)
ผู้มีอำนาจลงนาม บริษัท เคเอชเคพี ดีเวลลอปเม้นท์ จำกัด

รับรองจำนวนหน้า 83/195

MITR
ENVIRONMENT THAI CO., LTD.
บริษัท มิตรสิ่งแวดล้อมไทย จำกัด

ตุลาคม 2564 ลงชื่อ 
(นางสาวมัทนาวิ สุทธิรัตนศักดิ์)

บุคคลธรรมดาผู้มีสิทธิจัดทำรายงาน บริษัท มิตรสิ่งแวดล้อมไทย จำกัด

ตารางที่ 2 (ต่อ) มาตรการป้องกันและแก้ไขผลกระทบสิ่งแวดล้อมและมาตรการติดตามตรวจสอบผลกระทบสิ่งแวดล้อม (ระยะก่อสร้าง)

โครงการ เสนา คิท เวสต์เกต-บางบัวทอง 2

แบบ สผ. 1

องค์ประกอบทางสิ่งแวดล้อมและคุณค่าต่างๆ	ผลกระทบสิ่งแวดล้อมที่สำคัญ	มาตรการป้องกันและแก้ไขผลกระทบสิ่งแวดล้อม	มาตรการติดตามตรวจสอบผลกระทบสิ่งแวดล้อม
<p>5.4 อาชีวอนามัยและความปลอดภัย (ต่อ)</p>	<p>- ไฟฟ้าลัดวงจร/ไฟดูด/ไฟช็อตการพลัดตกจากที่สูง/นั่งร้าน</p> <ul style="list-style-type: none"> งานระบบสาธารณูปโภคและงานตกแต่ง อาทิเช่น การเตรียมงานและการขนย้ายวัสดุ อุปกรณ์ เช่น อิฐก่อด้วยปั้นจั่น งานติดตั้งอุปกรณ์ไฟฟ้า เครื่องปรับอากาศ งานทาสี งานก่อฉาบปูน เป็นต้น อาจก่อให้เกิดอุบัติเหตุดังนี้ <ul style="list-style-type: none"> - เกิดการชน/การกระแทก/บีบ/ทับ - การพลัดตกจากที่สูงหรือนั่งร้าน - ไฟฟ้าหรือสารเคมีรั่ว - การสะดุด/หกล้ม/ลื่นล้ม <p>ดังนั้น โครงการต้องกำหนดให้มีมาตรการในการป้องกันและแก้ไขผลกระทบดังกล่าว</p>	<p>5) จัดทำแผนปฏิบัติงาน สำหรับเหตุฉุกเฉินและการปฐมพยาบาลประจำไว้ที่หน่วยก่อสร้าง</p> <p>6) จัดวางผังบริเวณพื้นที่ก่อสร้างให้เหมาะสม โดยจัดให้พื้นที่ก่อสร้างอาคาร สำนักงานชั่วคราว พื้นที่เก็บกองวัสดุก่อสร้าง พื้นที่เก็บกองดิน พื้นที่พักขยะ ห้องน้ำ/ส้วม ที่จอดรถขนส่งวัสดุ เป็นต้น ให้เป็นสัดส่วนเพื่อให้เกิดความเป็นระเบียบเรียบร้อย และสะดวกในการควบคุมดูแล</p> <p>7) จัดให้มีการรักษาความสะอาดในพื้นที่ก่อสร้าง โดยต้องจัดเก็บวัสดุอุปกรณ์ก่อสร้างให้เรียบร้อยหลังเลิกงานทุกวันและทำความสะอาดพื้นที่โดยรอบโดยเฉพาะถนนที่ใช้เป็นทางเข้าออกพื้นที่ก่อสร้าง</p> <p>8) จัดตั้งหน่วยพยาบาลและหน่วยฉุกเฉินขึ้นในหน่วยงาน เพื่อช่วยชีวิตและระงับเหตุอันเกิดจากอุบัติเหตุใดๆ ที่อาจจะเกิดขึ้นได้ การปฐมพยาบาล การห้ามเลือด การดับเพลิง ฯลฯ และต้องมีการฝึกฝน ฝึกซ้อมอยู่เป็นประจำ ให้รวดเร็ว ถูกวิธีการ และสามารถปฏิบัติงานได้</p>	<p>ความถี่ของการตรวจสอบ ทุกวัน จนกว่าการก่อสร้างแล้วเสร็จ</p> <p>การรายงานผล รายงานการติดตามตรวจสอบผลกระทบสิ่งแวดล้อมด้านอาชีวอนามัยและความปลอดภัย (ระยะก่อสร้าง) เสนอต่อเทศบาลเมืองใหม่บางบัวทอง เพื่อส่งต่อให้สำนักงานทรัพยากรธรรมชาติและสิ่งแวดล้อม จังหวัดนนทบุรี (ทสจ. นนทบุรี) ทุก 6 เดือน</p> <p>ผู้รับผิดชอบ บริษัท เคเอชเอชพี ดีเวลลอปเม้นท์ จำกัด</p>

KHHP DEVELOPMENT Co., Ltd.
บริษัท เคเอชเอชพี ดีเวลลอปเม้นท์ จำกัด
ผู้มีประสิทธิภาพ

MITR
ENVIRONMENT THAI CO., LTD.
บริษัท มิตรสิ่งแวดล้อมไทย จำกัด
ตุลาคม 2564 ลงชื่อ.....

รับรองจำนวนหน้า 84/195

ตุลาคม 2564 ลงชื่อ.....

(นายชาติชาย ธัญลักษณ์ภาคย์ และนางสาวศิวินันท์ ธัญลักษณ์ภาคย์)
ผู้มีอำนาจลงนาม บริษัท เคเอชเอชพี ดีเวลลอปเม้นท์ จำกัด

(นางสาวมัทนาวดี สุทธิรัตนศักดิ์)

บุคคลธรรมดาผู้มีสิทธิจัดทำรายงาน บริษัท มิตรสิ่งแวดล้อมไทย จำกัด

ตารางที่ 2 (ต่อ) มาตรการป้องกันและแก้ไขผลกระทบสิ่งแวดล้อมและมาตรการติดตามตรวจสอบผลกระทบสิ่งแวดล้อม (ระยะก่อสร้าง)

โครงการ เสนา คิพท์ เวสต์เกต-บางบัวทอง 2

แบบ สผ. 1

องค์ประกอบทางสิ่งแวดล้อมและคุณค่าต่างๆ	ผลกระทบสิ่งแวดล้อมที่สำคัญ	มาตรการป้องกันและแก้ไขผลกระทบสิ่งแวดล้อม	มาตรการติดตามตรวจสอบผลกระทบสิ่งแวดล้อม
5.4 อาชีวอนามัยและความปลอดภัย (ต่อ)		<p>9) จัดให้มีเจ้าหน้าที่ความปลอดภัยในการทำงานวิชาชีพ (จป. วิชาชีพ) เพื่อควบคุมดูแลด้านความปลอดภัยของสถานที่และคนงานก่อสร้างและต้องมีคุณสมบัติสอดคล้องตามกฎหมายกำหนดมาตรฐานในการบริหารและการจัดการด้านความปลอดภัย อาชีวอนามัย และสภาพแวดล้อมในการทำงานเกี่ยวกับงานก่อสร้าง พ.ศ.2551 และกฎหมายกำหนดมาตรฐานในการบริหารจัดการ และดำเนินการด้านความปลอดภัยอาชีวอนามัยและสภาพแวดล้อมในการทำงานเกี่ยวกับงานก่อสร้าง พ.ศ. 2564</p> <p>10) โครงการต้องปฏิบัติตามข้อกำหนดเพื่อความปลอดภัยอาชีวอนามัย และความปลอดภัยในการทำงานที่เกี่ยวข้องและให้เป็นไปตามบทบัญญัติแห่งกฎหมายประกอบด้วย</p> <ul style="list-style-type: none"> - พระราชบัญญัติความปลอดภัย อาชีวอนามัย และสภาพแวดล้อมในการทำงาน พ.ศ. 2554 - พระราชบัญญัติเงินทดแทน พ.ศ. 2537 - พระราชบัญญัติประกันสังคม ฉบับที่ 4 พ.ศ. 2558 - พระราชบัญญัติคุ้มครองแรงงาน พ.ศ. 2541 (ฉบับปรับปรุง พ.ศ. 2562) 	

KHNP DEVELOPMENT Co.,Ltd

บริษัท เคเอชเคพี ดีเวลอปเม้นท์ จำกัด

รับรองจำนวนหน้า 85/195

MITT
ENVIRONMENT THAI CO.,LTD

บริษัท มิตรสิ่งแวดล้อมไทย จำกัด

ตุลาคม 2564 ลงชื่อ.....

ตุลาคม 2564 ลงชื่อ.....

(นายชาติชาย ธีรลักษณ์ภาคย์ และนางสาวศิวินันท์ ธีรลักษณ์ภาคย์)

ผู้มีอำนาจลงนาม บริษัท เคเอชเคพี ดีเวลอปเม้นท์ จำกัด

(นางสาวมัทนาวดี สุทธิรัตนศักดิ์)

บุคคลธรรมดาผู้มีสิทธิจัดทำรายงาน บริษัท มิตรสิ่งแวดล้อมไทย จำกัด

ตารางที่ 2 (ต่อ) มาตรการป้องกันและแก้ไขผลกระทบสิ่งแวดล้อมและมาตรการติดตามตรวจสอบผลกระทบสิ่งแวดล้อม (ระยะก่อสร้าง)

โครงการ เสนา คิทช์ เวสต์เกต-บางบัวทอง 2

แบบ สผ. 1

องค์ประกอบทางสิ่งแวดล้อมและคุณค่าต่างๆ	ผลกระทบสิ่งแวดล้อมที่สำคัญ	มาตรการป้องกันและแก้ไขผลกระทบสิ่งแวดล้อม	มาตรการติดตามตรวจสอบผลกระทบสิ่งแวดล้อม
5.4 อาชีวอนามัยและความปลอดภัย (ต่อ)		<ul style="list-style-type: none"> - กฎกระทรวงกำหนดมาตรฐานในการบริหารและการจัดการด้านความปลอดภัย อาชีวอนามัย และสภาพแวดล้อมในการทำงานเกี่ยวกับงานก่อสร้าง พ.ศ.2551 - กฎกระทรวงกำหนดมาตรฐานในการบริหาร จัดการ และดำเนินการด้านความปลอดภัย อาชีวอนามัย และสภาพแวดล้อมในการทำงานเกี่ยวกับงานก่อสร้าง พ.ศ.2564 รวมทั้งกฎหมายอื่นที่เกี่ยวข้อง 	
	<p>(2) การได้รับอันตรายต่อสุขภาพของ</p> <p>คนงานด้านกายภาพและสารเคมีจากการก่อสร้าง</p> <p>การทำงานก่อสร้างซึ่งมีกิจกรรมที่ก่อให้เกิดฝุ่นละอองจำนวนมาก จากทั้งการรบกวนหน้าดิน และจากกิจกรรมก่อสร้าง เช่น งานซีเมนต์ งานขุดเจาะ เขม่าควันจากเครื่องยนต์ เครื่องจักร เป็นต้น</p> <p>กรณีที่ระดับเสียงในกรณีที่ใช้อุปกรณ์ลดเสียงและทำงาน 8 ชั่วโมง/วัน ได้รับเสียงมากกว่า 85 dB(A) แสดงว่าผู้รับเสียงจะได้รับเสียงจากการก่อสร้างที่มากกว่าค่ามาตรฐานระดับเสียงตามกฎกระทรวง</p>	<p>การป้องกันอันตรายจากมลพิษทางอากาศ</p> <ol style="list-style-type: none"> 1) จัดหาอุปกรณ์ป้องกันอันตรายส่วนบุคคลที่เหมาะสมตามประเภทงานที่ทำ และกวดขันให้คนงานใช้หน้ากากกรองฝุ่นละออง และสารเคมีให้เหมาะสมตามประเภทงานที่ทำ 2) ติดป้ายสัญญาณเตือนพื้นที่ที่ต้องสวมใส่อุปกรณ์ป้องกันอันตรายส่วนบุคคลชนิดใดบ้างที่มองเห็นได้ชัดเจน เพื่อเตือนให้คนงานก่อสร้างต้องสวมใส่อุปกรณ์ป้องกันอันตรายในระหว่างทำงาน 	<p>ดัชนีที่ตรวจวัด/ติดตามตรวจสอบ</p> <ol style="list-style-type: none"> 1) ตรวจสอบการใช้อุปกรณ์ป้องกันอันตรายส่วนบุคคลของคนงานให้ตรงตามประเภทการทำงาน 2) สถิติการเจ็บป่วยจากการปฏิบัติงาน <p>ผู้ตรวจสอบ วิศวกรผู้ควบคุมงานก่อสร้าง</p> <p>ความถี่ของการตรวจสอบ ทุกวัน จนกว่าการก่อสร้างแล้วเสร็จ</p>

KHUP DEVELOPMENT Co.,Ltd.

บริษัท เคเอชเอชพี ดีเวลอปเม้นท์ จำกัด
เบอร์รื่องงานรึนหน้า 86/195



บริษัท มิตรสิ่งแวดล้อมไทย จำกัด

ตุลาคม 2564 ลงชื่อ.....

ตุลาคม 2564 ลงชื่อ.....

(นายชาติชาย ธัญลักษณ์ภาคย์ และนางสาวศิวินันท์ ธัญลักษณ์ภาคย์)
ผู้มีอำนาจลงนาม บริษัท เคเอชเอชพี ดีเวลอปเม้นท์ จำกัด

(นางสาวมัทนาวดี สุทธิรัตนศักดิ์)
บุคคลธรรมดาผู้มีสิทธิจัดทำรายงาน บริษัท มิตรสิ่งแวดล้อมไทย จำกัด

ตารางที่ 2 (ต่อ) มาตรการป้องกันและแก้ไขผลกระทบสิ่งแวดล้อมและมาตรการติดตามตรวจสอบผลกระทบสิ่งแวดล้อม (ระยะก่อสร้าง)

โครงการ เสนา คิท์ เวสต์เกต-บางบัวทอง 2

แบบ สผ. 1

องค์ประกอบทางสิ่งแวดล้อมและคุณค่าต่างๆ	ผลกระทบสิ่งแวดล้อมที่สำคัญ	มาตรการป้องกันและแก้ไขผลกระทบสิ่งแวดล้อม	มาตรการติดตามตรวจสอบผลกระทบสิ่งแวดล้อม
5.4 อาชีวอนามัยและความปลอดภัย (ต่อ)	<p>เรื่อง กำหนดมาตรฐานในการบริหารจัดการและดำเนินการด้านความปลอดภัย อาชีวอนามัย และสภาพแวดล้อมในการทำงานเกี่ยวกับความร้อน แสงสว่าง และเสียง ลงวันที่ 17 ตุลาคม 2559 ซึ่งโครงการจะต้องมีมาตรการเพิ่มเติมในเรื่องชั่วโมงการทำงานของคนงานก่อสร้าง</p> <p>ความสั่นสะเทือนที่เกิดขึ้นจากการก่อสร้าง จะแปรเปลี่ยนไปตามกิจกรรมและอุปกรณ์ที่ใช้ก่อสร้าง ซึ่งจากการประเมินระดับความสั่นสะเทือน พบว่า กิจกรรมก่อสร้างที่ส่งผลกระทบต่อพื้นที่โครงการมากที่สุด คือ การทำงานของเครื่องจักร/อุปกรณ์ต่างๆ</p> <p>รวมทั้งการทำงานที่สัมผัสสารเคมีที่ใช้ในงานก่อสร้าง และความเครียด ความวิตกกังวล ความหวาดกลัว นอนไม่หลับ เป็นต้น โดยสาเหตุของความเครียดจากการทำงาน อาจเป็นผลให้เจ็บป่วยได้ ซึ่งผลกระทบที่เกิดขึ้นเป็นอันตรายต่อสุขภาพและอาจเป็นอันตรายถึงชีวิต</p>	<p>การป้องกันอันตรายจากเสียงดัง</p> <ol style="list-style-type: none"> 1) จัดให้มีอุปกรณ์คุ้มครองความปลอดภัยส่วนบุคคลที่ได้มาตรฐานอย่างครบถ้วน 2) จัดให้มีการฝึกอบรมเกี่ยวกับวิธีการใช้และการบำรุงรักษาอุปกรณ์คุ้มครองความปลอดภัยส่วนบุคคลอย่างถูกวิธี 3) กำหนดให้ผู้รับเหมาเลือกใช้อุปกรณ์หรือเครื่องจักรที่มีระดับเสียงต่ำหรือติดตั้งอุปกรณ์ลดเสียง 4) กรณีที่เครื่องจักรทำงานพร้อมกัน ให้มีชั่วโมงการทำงานระหว่าง 1-8 ชั่วโมง/วัน แล้วแต่กรณีเพื่อให้สอดคล้องตามมาตรฐานระดับเสียง ตามกฎกระทรวง เรื่อง กำหนดมาตรฐานในการบริหาร จัดการ และดำเนินการด้านความปลอดภัย อาชีวอนามัย และสภาพแวดล้อมในการทำงานเกี่ยวกับความร้อน แสงสว่าง และเสียง ลงวันที่ 17 ตุลาคม 2559 และประกาศกรมสวัสดิการและคุ้มครองแรงงาน เรื่อง การคำนวณระดับเสียงที่สัมผัสในหูเมื่อไม่สวมใส่ 	<p>การรายงานผล</p> <p>รายงานการติดตามตรวจสอบผลกระทบสิ่งแวดล้อมด้านอาชีวอนามัยและความปลอดภัย (ระยะก่อสร้าง) เสนอต่อเทศบาลเมืองใหม่บางบัวทอง เพื่อส่งต่อให้สำนักงานทรัพยากรธรรมชาติและสิ่งแวดล้อมจังหวัดนนทบุรี (ทสจ.นนทบุรี) ทุก 6 เดือน</p> <p>ผู้รับผิดชอบ บริษัท เคเอชเอชพี ดีเวลลอปเม้นท์ จำกัด</p> 

ตุลาคม 2564 ลงชื่อ

(นายชาติชาย ัญญลักษณ์ภาคย์ และนางสาวศิวินันท์ ัญญลักษณ์ภาคย์)
ผู้มีอำนาจลงนาม บริษัท เคเอชเอชพี ดีเวลลอปเม้นท์ จำกัด

KHHP DEVELOPMENT Co., Ltd.

บริษัท เคเอชเอชพี ดีเวลลอปเม้นท์ จำกัด โทร. 87/195

Sar-Inph

ตุลาคม 2564 ลงชื่อ

(นางสาวมัทนาวดี สุทธิรัตนศักดิ์)
บุคลากรธรรมาผู้มีสิทธิจัดทำรายงาน บริษัท มิตรสิ่งแวดล้อมไทย จำกัด

บริษัท มิตรสิ่งแวดล้อมไทย จำกัด

MITR

ตารางที่ 2 (ต่อ) มาตรการป้องกันและแก้ไขผลกระทบสิ่งแวดล้อมและมาตรการติดตามตรวจสอบผลกระทบสิ่งแวดล้อม (ระยะก่อสร้าง)

โครงการ เสนา คิท์ เวสต์เกต-บางบัวทอง 2

แบบ สผ. 1

องค์ประกอบทางสิ่งแวดล้อมและคุณค่าต่างๆ	ผลกระทบสิ่งแวดล้อมที่สำคัญ	มาตรการป้องกันและแก้ไขผลกระทบสิ่งแวดล้อม	มาตรการติดตามตรวจสอบผลกระทบสิ่งแวดล้อม
5.4 อาชีวอนามัยและความปลอดภัย (ต่อ)		5) มีเจ้าหน้าที่ความปลอดภัยระดับวิชาชีพ (จป.วิชาชีพ) ควบคุมการทำงานของคนงานก่อสร้างตลอดระยะเวลาการก่อสร้าง 6) กำหนดชั่วโมงทำงานของคนงานก่อสร้างเมื่อสวมใส่ที่ครอบหูลดเสียง (Ear Muffs) ค่า NRR 30 dB ขณะทำงานในระยะห่างไม่เกิน 1 เมตร จากอุปกรณ์ก่อสร้างในแต่ละกิจกรรม ดังนี้ 6.1) งานฐานรากและงานเข็ม - กรณีใช้เครื่องจักรชนิดเดียว ให้ทำงานต่อเนื่องได้ไม่เกิน 4 ชั่วโมง 30 นาที - กรณีใช้เครื่องจักรหลายชนิดพร้อมกัน ให้ทำงานต่อเนื่องได้ไม่เกิน 1 ชั่วโมง 43 นาที 6.2) งานโครงสร้าง - กรณีใช้เครื่องจักรชนิดเดียว ให้ทำงานต่อเนื่องได้ไม่เกิน 5 ชั่วโมง 39 นาที - กรณีใช้เครื่องจักรหลายชนิดพร้อมกัน ให้ทำงานต่อเนื่องได้ไม่เกิน 3 ชั่วโมง 30 นาที 6.3) งานตกแต่งและเก็บงาน - กรณีใช้เครื่องจักรชนิดเดียว ให้ทำงานต่อเนื่องได้ไม่เกิน 3 ชั่วโมง 30 นาที - กรณีใช้เครื่องจักรหลายชนิดพร้อมกัน ให้ทำงานต่อเนื่องได้ไม่เกิน 2 ชั่วโมง 50 นาที	

KHHP DEVELOPMENT Co.,Ltd

บริษัท เคเอชเอชพี ดีเวลลอปเม้นท์ จำกัด
 รับรองจำนวนหน้า 88/195



บริษัท มิตรสิ่งแวดล้อมไทย จำกัด

ตุลาคม 2564 ลงชื่อ

(นายชาติชาย ธัญลักษณ์ภาคย์ และนางสาวศิวินันท์ ธัญลักษณ์ภาคย์)
 ผู้มีอำนาจลงนาม บริษัท เคเอชเอชพี ดีเวลลอปเม้นท์ จำกัด

ตุลาคม 2564 ลงชื่อ.....

(นางสาวมัทนาวดี สุทธิรัตนศักดิ์)
 บุคคลธรรมดาผู้มีสิทธิจัดทำรายงาน บริษัท มิตรสิ่งแวดล้อมไทย จำกัด

ตารางที่ 2 (ต่อ) มาตรการป้องกันและแก้ไขผลกระทบสิ่งแวดล้อมและมาตรการติดตามตรวจสอบผลกระทบสิ่งแวดล้อม (ระยะก่อสร้าง)

โครงการ เสนา คิทช์ เวสต์เกต-บางบัวทอง 2

แบบ สผ. 1

องค์ประกอบทางสิ่งแวดล้อมและคุณค่าต่างๆ	ผลกระทบสิ่งแวดล้อมที่สำคัญ	มาตรการป้องกันและแก้ไขผลกระทบสิ่งแวดล้อม	มาตรการติดตามตรวจสอบผลกระทบสิ่งแวดล้อม
5.4 อาชีวอนามัยและความปลอดภัย (ต่อ)		<p>7) จัดให้มีการหยุดพักหรือให้คนงานหมุนเวียนสลับหน้าที่ระหว่างกัน เพื่อให้ระดับเสียงที่ที่คนงานได้รับเฉลี่ยตลอดระยะเวลาการทำงาน 8 ชั่วโมง ไม่เกิน 85 เดซิเบลเอ</p> <p>8) ลดจำนวนเครื่องจักรที่มีเสียงดังที่ใช้งานอยู่ในพื้นที่ใกล้เคียงกัน</p> <p>9) กำหนดให้คนงานทำงานในระยะเวลาที่ห่างกันเพื่อลดผลกระทบด้านเสียงจากการใช้งานเครื่องจักรหลายชนิดพร้อมกัน</p> <p>การป้องกันอันตรายจากแรงสั่นสะเทือน</p> <p>1) ใช้อุปกรณ์ป้องกันส่วนบุคคล เช่น ใช้ถุงมือสองชั้นหรือถุงมือสำหรับป้องกันแรงสั่นสะเทือน</p> <p>2) ที่นั่งสำหรับรถขุดเจาะ หรือรถแทรกเตอร์ควรบุที่นั่งด้วยวัสดุที่ป้องกันการสั่นสะเทือน</p> <p>3) ตรวจสอบการทำงานของผู้ปฏิบัติงานที่ใช้เครื่องมือที่มีความสั่นสะเทือนอย่างใกล้ชิด</p>	

ตุลาคม 2564 ลงชื่อ

(นายชาติชาย ธีรลักษณ์ภาคย์ และนางสาวศิวินันท์ ธีรลักษณ์ภาคย์)
ผู้มีอำนาจลงนาม บริษัท เคเอสเอสพี ดีเวลลอปเม้นท์ จำกัด

KHHP DEVELOPMENT Co.,Ltd.

บริษัท เคเอสเอสพี ดีเวลลอปเม้นท์ จำกัด
รับรองจำนวนหน้า 89/195

MITR
ENVIRONMENT THAI CO.,LTD
บริษัท มิตรสิ่งแวดล้อมไทย จำกัด

ตุลาคม 2564 ลงชื่อ

(นางสาวมัทนาวดี สุทธิรัตนศักดิ์)
บุคคลธรรมดาผู้มีสิทธิจัดทำรายงาน บริษัท มิตรสิ่งแวดล้อมไทย จำกัด

ตารางที่ 2 (ต่อ) มาตรการป้องกันและแก้ไขผลกระทบสิ่งแวดล้อมและมาตรการติดตามตรวจสอบผลกระทบสิ่งแวดล้อม (ระยะก่อสร้าง)

โครงการ เสนา คิท์ เวสต์เกต-บางบัวทอง 2

แบบ สผ. 1

องค์ประกอบทางสิ่งแวดล้อมและคุณค่าต่างๆ	ผลกระทบสิ่งแวดล้อมที่สำคัญ	มาตรการป้องกันและแก้ไขผลกระทบสิ่งแวดล้อม	มาตรการติดตามตรวจสอบผลกระทบสิ่งแวดล้อม
5.4 อาชีวอนามัยและความปลอดภัย (ต่อ)		การป้องกันอันตรายจากการสัมผัสสารเคมีที่ในการก่อสร้าง 1) จัดหาอุปกรณ์ป้องกันอันตรายส่วนบุคคลที่เหมาะสมตามประเภทงานที่ทำและกวดขันให้คนงานก่อสร้างต้องใช้ชุดหน้ากากป้องกันสารพิษ ถุงมืออย่างที่ป้องกันอันตรายจากสารเคมีที่กระเด็น รองเท้าพื้นยางหุ้มส้น เมื่อต้องทำงานที่สัมผัสสารเคมีที่เป็นพิษสะสม 2) ติดป้ายสัญญาณเตือนพื้นที่ที่ต้องสวมใส่อุปกรณ์ป้องกันอันตรายส่วนบุคคลชนิดใดบ้างที่มองเห็นได้ชัดเจน เพื่อเตือนให้คนงานก่อสร้างต้องสวมใส่อุปกรณ์ป้องกันอันตรายในระหว่างการทำงาน 3) กำหนดพื้นที่จัดเก็บสารเคมีโดยเฉพาะ และติดตั้งป้ายเตือน “สารอันตราย” ให้ชัดเจน	

ตุลาคม 2564 ลงชื่อ

(นายชาติชาย ธัญลักษณ์ภาคย์ และนางสาวศิวินันท์ ธัญลักษณ์ภาคย์)

ผู้มีอำนาจลงนาม บริษัท เคเอชเอชพี ดีเวลลอปเม้นท์ จำกัด

KHHP DEVELOPMENT Co.,Ltd.

บริษัท เคเอชเอชพี ดีเวลลอปเม้นท์ จำกัด
 90/195

MITR
 ENVIRONMENT THAI CO.,LTD

บริษัท มิตรสิ่งแวดล้อมไทย จำกัด

ตุลาคม 2564 ลงชื่อ

(นางสาวมัทนาวดี สุทธิรัตนศักดิ์)

บุคคลธรรมดาผู้มีสิทธิจัดทำรายงาน บริษัท มิตรสิ่งแวดล้อมไทย จำกัด

ตารางที่ 2 (ต่อ) มาตรการป้องกันและแก้ไขผลกระทบสิ่งแวดล้อมและมาตรการติดตามตรวจสอบผลกระทบสิ่งแวดล้อม (ระยะก่อสร้าง)

โครงการ เสนา คิท์ เวสต์เกต-บางบัวทอง 2

แบบ สผ. 1

องค์ประกอบทางสิ่งแวดล้อมและคุณค่าต่างๆ	ผลกระทบสิ่งแวดล้อมที่สำคัญ	มาตรการป้องกันและแก้ไขผลกระทบสิ่งแวดล้อม	มาตรการติดตามตรวจสอบผลกระทบสิ่งแวดล้อม
5.4 อาชีวอนามัยและความปลอดภัย (ต่อ)	(3) สวัสดิการ และคุ้มครองแรงงาน แรงงานภาคก่อสร้าง ส่วนใหญ่เป็นแรงงานในสังกัดของผู้รับเหมาก่อสร้าง และผู้รับเหมาช่วง ซึ่งอาจไม่ได้จดทะเบียนแรงงานอย่างถูกต้อง หรือไม่ได้รับสวัสดิการและการคุ้มครองแรงงานที่เหมาะสม ซึ่งเป็นผลกระทบต่อสวัสดิภาพของแรงงาน	<ol style="list-style-type: none"> 1) จัดให้มีที่พักแรงงานในช่วงกลางวันภายในหน่วยก่อสร้างให้เหมาะสม ไม่แออัด สะอาด อากาศถ่ายเทสะดวก 2) จัดเตรียมน้ำดื่มสะอาดให้เพียงพอต่อความต้องการของคณงานก่อสร้าง 3) จัดแยกพื้นที่สุขุหรือไว้แยกจากพื้นที่พักคนงานทั่วไป 4) ผู้รับเหมาก่อสร้าง ต้องมีเอกสารการจ้างงานคนงานอย่างถูกต้อง มีหลักฐานประกันสังคม และสวัสดิการอื่นใดไม่น้อยกว่าที่กฎหมายกำหนด 5) ผู้รับเหมาก่อสร้างต้องทำประกันอุบัติเหตุ ประกันสุขภาพ หรือการจัดเตรียมกองทุนสวัสดิการสำหรับแรงงานที่เหมาะสม 6) จัดตั้งหน่วยพยาบาลและห้องปฐมพยาบาลในสำนักงานก่อสร้าง เพื่อช่วยชีวิตจากอุบัติเหตุ และต้องมีการฝึกฝนฝึกซ้อมเจ้าหน้าที่อยู่เป็นประจำให้รวดเร็ว ถูกวิธีการ และสามารถปฏิบัติงานได้อย่างมีประสิทธิภาพ 7) จัดให้มีรถยนต์ประจำพื้นที่ก่อสร้าง อย่างน้อย 1 คัน สำหรับนำส่งคนงานที่ประสบอุบัติเหตุ หรือเจ็บป่วยหนักในระหว่างการทำงาน 	<p>ดัชนีตรวจสอบ</p> <p>ตรวจสอบ การจัดทำ มีระบบ สาธารณูปโภค สวัสดิการ และการ คุ้มครองแรงงานของคนงานก่อสร้าง</p> <p>ผู้ตรวจสอบ</p> <p>วิศวกรผู้ควบคุมงานก่อสร้าง</p> <p>ความถี่ของการตรวจสอบ</p> <p>ทุกวัน จนกว่าการก่อสร้างแล้วเสร็จ</p> <p>การรายงานผล</p> <p>รายงานการติดตามตรวจสอบ ผลกระทบสิ่งแวดล้อมด้านอาชีว- อนามัยและความปลอดภัย (ระยะ ก่อสร้าง) เสนอต่อเทศบาลเมืองใหม่ บางบัวทอง เพื่อส่งต่อให้สำนักงาน ทรัพยากรธรรมชาติและสิ่งแวดล้อม จังหวัดนนทบุรี (ทสจ.นนทบุรี) ทุก 6 เดือน</p>

KHHP DEVELOPMENT Co.,Ltd.

บริษัท เคเอชเคพี ดีเวลลอปเม้นท์ จำกัด
รับรองจำนวนหน้า 91/195

Sam Juyak

ตุลาคม 2564 ลงชื่อ.....

(นายชาติชาย ธัญลักษณ์ภาคย์ และนางสาวศิวินันท์ ธัญลักษณ์ภาคย์)

ผู้มีอำนาจลงนาม บริษัท เคเอชเคพี ดีเวลลอปเม้นท์ จำกัด

MITR

ENVIRONMENT THAI CO.,LTD
บริษัท มิตรสิ่งแวดล้อมไทย จำกัด

ตุลาคม 2564 ลงชื่อ.....

(นางสาวมัทนาวดี สุทธิรัตนศักดิ์)

บุคคลธรรมดาผู้มีสิทธิจัดทำรายงาน บริษัท มิตรสิ่งแวดล้อมไทย จำกัด

ตารางที่ 2 (ต่อ) มาตรการป้องกันและแก้ไขผลกระทบต่อสิ่งแวดล้อมและมาตรการติดตามตรวจสอบผลกระทบต่อสิ่งแวดล้อม (ระยะก่อสร้าง)

โครงการ เสนา คิท์ เวสต์เกต-บางบัวทอง 2

แบบ สผ. 1

องค์ประกอบทางสิ่งแวดล้อมและคุณค่าต่างๆ	ผลกระทบต่อสิ่งแวดล้อมที่สำคัญ	มาตรการป้องกันและแก้ไขผลกระทบต่อสิ่งแวดล้อม	มาตรการติดตามตรวจสอบผลกระทบต่อสิ่งแวดล้อม
<p>5.4 อาชีวอนามัยและความปลอดภัย (ต่อ)</p>	<p>(4) ความปลอดภัยในชีวิตและทรัพย์สินของผู้พักอาศัยข้างเคียง</p> <p>ในการก่อสร้างโครงการจะเริ่มดำเนินการก่อสร้างหลังจากได้รับใบอนุญาตก่อสร้างโดยคาดว่าจะใช้ระยะเวลาก่อสร้างประมาณ 10 เดือน โดยในการก่อสร้างโครงการ อาจเกิดอุบัติเหตุจากเศษวัสดุร่วงหล่น ตลอดจนอุบัติเหตุที่เกิดจากเหตุเพลิงไหม้ เป็นต้น ซึ่งอาจส่งผลกระทบต่อกลุ่มอาคารบ้านติดโครงการและระยะประชิดพื้นที่ก่อสร้างมากที่สุด ดังนั้น โครงการต้องกำหนดให้มีมาตรการป้องกันและแก้ไขผลกระทบด้านความปลอดภัยในชีวิตและทรัพย์สินของผู้พักอาศัยข้างเคียง</p>	<ol style="list-style-type: none"> 1) การก่อสร้างโครงการต้องจัดให้มีเจ้าหน้าที่จากบริษัทผู้รับเหมา แจ้งผู้พักอาศัยข้างเคียง พร้อมทั้งให้หมายเลขโทรศัพท์ของเจ้าหน้าที่ควบคุมการก่อสร้าง เพื่อให้สามารถติดต่อกับโครงการได้โดยตรง ซึ่งหากได้รับแจ้งผลกระทบต่องานแนวทางแก้ไขโดยทันที 2) ติดตั้งกล้องวงจรปิดภายในพื้นที่ก่อสร้าง และบริเวณแนวรั้วโครงการ เพื่อตรวจสอบความปลอดภัยภายในพื้นที่โครงการและพื้นที่ใกล้เคียง 3) ติดตั้งป้ายเตือนอันตรายในบริเวณที่ติดต่อกับพื้นที่สาธารณะเพื่อความปลอดภัยของประชาชน 4) จัดให้มีเจ้าหน้าที่ความปลอดภัยประจำพื้นที่ก่อสร้าง เพื่อควบคุมการปฏิบัติตามมาตรการป้องกันและแก้ไขผลกระทบอย่างเคร่งครัด 5) บริเวณทางเข้า-ออก ต้องมีเจ้าหน้าที่ดูแลการเข้า-ออกของเจ้าหน้าที่ คนงาน ยานพาหนะต่างๆ ตลอด 24 ชั่วโมง เพื่อความปลอดภัยและความเป็นระเบียบเรียบร้อย 6) ควบคุมความปลอดภัยของคนงานก่อสร้างไม่ให้ก่อปัญหาแก่ชุมชน 	<p>ผู้รับผิดชอบ บริษัท เคเอสเอชพี ดีเวลลอปเม้นท์ จำกัด</p> <p>ดัชนีที่ตรวจวัด/ติดตามตรวจสอบ</p> <ul style="list-style-type: none"> - ตรวจสอบความแข็งแรงส่วนประกอบของอุปกรณ์เครนทุก 3 เดือน ตามแบบที่กรมแรงงานกำหนด โดยวิศวกรเครื่องกลที่ได้รับใบอนุญาตประกอบวิชาชีพควบคุมตามระดับที่กำหนดไว้ - จัดให้มีเจ้าหน้าที่ของโครงการดูแลสภาพรั้ว ให้มีความสมบูรณ์และมั่นคงแข็งแรง ตลอดระยะเวลาการก่อสร้าง - ตรวจสอบสภาพของเครื่องจักรกลก่อนนำมาใช้งานเพื่อป้องกันอุบัติเหตุ - ตรวจสอบความแข็งแรงของพื้นที่ที่เครนจะทำการยกหรือจอด ถ้ามีความแข็งแรงไม่เพียงพอ

KHHP DEVELOPMENT Co.,Ltd.

บริษัท เคเอสเอชพี ดีเวลลอปเม้นท์ จำกัด
รับรองจำนวนหน้า 92/195



ENVIRONMENT THAI CO.,LTD.
บริษัท มิตรสิ่งแวดล้อมไทย จำกัด

ตุลาคม 2564 ลงชื่อ

(นายชาติชาย ธัญลักษณ์ภาคย์ และนางสาวศิวินันท์ ธัญลักษณ์ภาคย์)
ผู้มีอำนาจลงนาม บริษัท เคเอสเอชพี ดีเวลลอปเม้นท์ จำกัด

ตุลาคม 2564 ลงชื่อ

(นางสาวมัทนาวดี สุทธิรัตนศักดิ์)
บุคคลธรรมดาผู้มีสิทธิจัดทำรายงาน บริษัท มิตรสิ่งแวดล้อมไทย จำกัด

ตารางที่ 2 (ต่อ) มาตรการป้องกันและแก้ไขผลกระทบสิ่งแวดล้อมและมาตรการติดตามตรวจสอบผลกระทบสิ่งแวดล้อม (ระยะก่อสร้าง)

โครงการ เสนา คิท์ เวสต์เกต-บางบัวทอง 2

แบบ สผ. 1

องค์ประกอบทางสิ่งแวดล้อมและคุณค่าต่างๆ	ผลกระทบสิ่งแวดล้อมที่สำคัญ	มาตรการป้องกันและแก้ไขผลกระทบสิ่งแวดล้อม	มาตรการติดตามตรวจสอบผลกระทบสิ่งแวดล้อม
5.4 อาชีวอนามัยและความปลอดภัย (ต่อ)		7) ต้องควบคุมมิให้คนงานในสังกัดเข้าไปในย่านที่พักอาศัยใกล้เคียง เพื่อป้องกันประชาชนหวาดระแวงหรือรู้สึกไม่ปลอดภัยในชีวิตและทรัพย์สิน 8) กำหนดให้แขนของเครนจะต้องอยู่เฉพาะภายในพื้นที่โครงการเท่านั้นไม่ล้ำไปยังพื้นที่ข้างเคียง 9) จัดให้มีผู้ควบคุมการใช้เครนที่มีประสบการณ์ และองค์ความรู้ด้านการยก ควบคุมตลอดเวลาที่มีการทำการยก รวมทั้งทำแผนการยกก่อนการทำงาน 10) การติดตั้งเครน จะต้องมิวิศวกรวิชาชีพเป็นผู้รับรอง รวมทั้งวิศวกรควบคุมการติดตั้งต้องมีคุณสมบัติ เช่น ผ่านการฝึกอบรมก่อนปฏิบัติเป็นต้น 11) ขณะปฏิบัติงาน เมื่อพบว่ามีความเสี่ยงเกิดขึ้นให้หยุดงาน และแจ้งผู้ควบคุมงานหรือวิศวกรให้ทราบเพื่อทำการแก้ไข 12) จัดให้มีการประกันภัยความรับผิดชอบตามกฎหมายต่อชีวิต ร่างกาย และทรัพย์สินของบุคคลภายนอก และแสดงสำเนาตารางกรมธรรม์ประกันภัยดังกล่าวไว้ในที่เปิดเผยและเห็นได้ง่าย 13) ในกรณีที่เกิดความเสียหายต่ออาคารข้างเคียงหลักเกณฑ์และเงื่อนไขในการจ่ายเงินชดเชยค่าเสียหายหรือ	จะต้องทำการเสริมพื้น หรือการใช้แผ่นเหล็กเสริม - ขนาดน้ำหนักและจุดศูนย์ถ่วงของการยก จะต้องได้รับการพิจารณาอย่างรอบคอบ และต้องได้รับการตรวจสอบว่าถูกต้องโดยผู้ควบคุมงานโดยวิศวกรก่อนลงมือปฏิบัติงานทุกครั้ง จะต้องมีการตรวจสอบสภาพการใช้งานเกี่ยวกับระบบเบรก Limit Switch สลิง เชือก อุปกรณ์การยกและจะต้องทดลองควบคุมโดยไม่มี Load - ผู้ควบคุมเครนต้องควบคุมการวาดแขนเครน (Boom) ให้อยู่ภายในพื้นที่ก่อสร้างโครงการเท่านั้น - จัดให้มีการตรวจสอบระดับเพลิงเคมี ให้สามารถใช้งานได้อยู่เสมอ หากพบว่ามี การเสียหายหรือใช้การไม่ได้ให้รีบดำเนินการแก้ไขทันที

KHHP DEVELOPMENT Co.,Ltd.

บริษัท เคเอชเคพี ดีเวลลอปเม้นท์ จำกัด

รับรองจำนวนหน้า 93/195

ตุลาคม 2564 ลงชื่อ.....

(นายชาติชาย ธัญลักษณ์ภาคย์ และนางสาวศิวินันท์ ธัญลักษณ์ภาคย์)

ผู้มีอำนาจลงนาม บริษัท เคเอชเคพี ดีเวลลอปเม้นท์ จำกัด



ENVIRONMENT THAI CO.,LTD

บริษัท มิตรสิ่งแวดล้อมไทย จำกัด

ตุลาคม 2564 ลงชื่อ.....

(นางสาวมัทนาวดี สุทธิรัตนศักดิ์)

บุคคลธรรมดาผู้มีสิทธิจัดทำรายงาน บริษัท มิตรสิ่งแวดล้อมไทย จำกัด

ตารางที่ 2 (ต่อ) มาตรการป้องกันและแก้ไขผลกระทบสิ่งแวดล้อมและมาตรการติดตามตรวจสอบผลกระทบสิ่งแวดล้อม (ระยะก่อสร้าง)

โครงการ เสนา คิพท์ เวสต์เกต-บางบัวทอง 2

แบบ สผ. 1

องค์ประกอบทางสิ่งแวดล้อมและคุณค่าต่างๆ	ผลกระทบสิ่งแวดล้อมที่สำคัญ	มาตรการป้องกันและแก้ไขผลกระทบสิ่งแวดล้อม	มาตรการติดตามตรวจสอบผลกระทบสิ่งแวดล้อม
5.4 อาชีวอนามัยและความปลอดภัย (ต่อ)		<p>การดำเนินการแก้ไขผลกระทบให้กับบุคคลที่ได้รับความเสียหายให้เป็นไปตามข้อตกลงระหว่างผู้ที่ได้รับความเสียหายจากเหตุดังกล่าวกับเจ้าของโครงการกรณีที่ไม่สามารถหาข้อตกลงในการชดเชยความเสียหายได้ให้ปฏิบัติตามพระราชบัญญัติการไกล่เกลี่ยข้อพิพาท พ.ศ. 2562</p> <p>14) จัดให้มีถังดับเพลิงเคมีชนิดมือถือ ไว้ภายในสำนักงานก่อสร้าง และพื้นที่เก็บวัสดุ เพื่อเตรียมความพร้อมกรณีเกิดเหตุเพลิงไหม้</p> <p>15) จัดให้มีการเก็บสถิติการเกิดอุบัติเหตุ และแสดงผลการเกิดอุบัติเหตุในพื้นที่ก่อสร้าง เพื่อนำผลดังกล่าวมาตรวจประเมินประสิทธิภาพของการปฏิบัติตามมาตรการป้องกันและแก้ไขและปรับปรุงมาตรการให้เหมาะสมต่อไป</p>	<p>ผู้ตรวจสอบ วิศวกรผู้ควบคุมงานก่อสร้าง</p> <p>ความถี่ของการตรวจสอบ ทุกวัน จนกว่าการก่อสร้างแล้วเสร็จ</p> <p>การรายงานผล รายงานการติดตามตรวจสอบผลกระทบสิ่งแวดล้อมด้านอาชีวอนามัยและความปลอดภัย (ระยะก่อสร้าง) เสนอต่อเทศบาลเมืองใหม่บางบัวทอง เพื่อส่งต่อให้สำนักงานทรัพยากรธรรมชาติและสิ่งแวดล้อมจังหวัดนนทบุรี (ทสจ.นนทบุรี) ทุก 6 เดือน</p> <p>ผู้รับผิดชอบ บริษัท เคเอชเอชพี ดีเวลลอปเม้นท์ จำกัด</p>

KHHP DEVELOPMENT Co.,Ltd.

บริษัท เคเอชเอชพี ดีเวลลอปเม้นท์ จำกัด

รับรองจำนวนหน้า 94/195



ENVIRONMENT THAI CO.,LTD

บริษัท มิตรสิ่งแวดล้อมไทย จำกัด

ตุลาคม 2564 ลงชื่อ

(นายชาติชาย ธัญลักษณ์ภาคย์ และนางสาวศิวินันท์ ธัญลักษณ์ภาคย์)

ผู้มีอำนาจลงนาม บริษัท เคเอชเอชพี ดีเวลลอปเม้นท์ จำกัด

ตุลาคม 2564 ลงชื่อ

(นางสาวมัทนาวดี สุทธิรัตนศักดิ์)

บุคคลธรรมดาผู้มีสิทธิจัดทำรายงาน บริษัท มิตรสิ่งแวดล้อมไทย จำกัด

ตารางที่ 2 (ต่อ) มาตรการป้องกันและแก้ไขผลกระทบสิ่งแวดล้อมและมาตรการติดตามตรวจสอบผลกระทบสิ่งแวดล้อม (ระยะก่อสร้าง)

โครงการ เสนา คิท์ เวสต์เกต-บางบัวทอง 2

แบบ สผ. 1

องค์ประกอบทางสิ่งแวดล้อมและคุณค่าต่างๆ	ผลกระทบสิ่งแวดล้อมที่สำคัญ	มาตรการป้องกันและแก้ไขผลกระทบสิ่งแวดล้อม	มาตรการติดตามตรวจสอบผลกระทบสิ่งแวดล้อม
<p>5.4.1 โรคติดต่อร้ายแรง</p> <p>(1) โรคติดเชื้อไวรัสโคโรนาสายพันธุ์ใหม่ 2019 (COVID-19)</p>	<p>เกิดจากการได้รับเชื้อไวรัสโคโรนาสายพันธุ์ใหม่ 2019 (COVID-19) ซึ่งจะก่อให้เกิดอาการต่อระบบทางเดินหายใจ ในกรณีมีอาการรุนแรงมากอาจทำให้เกิดสภาวะแทรกซ้อน เช่น ปอดบวม ปอดอักเสบ หรืออาจเสียชีวิต ทั้งนี้หากไม่มีการป้องกันโรค คนงานก่อสร้าง อาจได้รับเชื้อและแพร่เชื้อให้กับบุคคลอื่นๆ รวมไปถึงประชาชนที่อาศัยอยู่ในพื้นที่ใกล้เคียง</p>	<ol style="list-style-type: none"> 1) การให้ความรู้แก่คนงานก่อสร้างและรถรับจ้างให้มีพฤติกรรมการป้องกันโรค กินร้อน ใช้ช้อนส่วนตัว หมั่นล้างมือ และสวมหน้ากากอนามัย 2) จัดหาวัสดุอุปกรณ์สำหรับพนักงานอย่างพอเพียง <ol style="list-style-type: none"> 2.1) จัดหาหน้ากากผ้า หรือหน้ากากอนามัย และอุปกรณ์ป้องกันตนเองขณะปฏิบัติงานอย่างเหมาะสม และเพียงพอ 2.2) จัดให้มีที่ล้างมือพร้อมสบู่ หรือจุดบริการเจลแอลกอฮอล์ สำหรับคนงาน อย่างเพียงพอ ทั้งในพื้นที่ บริเวณก่อสร้าง และที่พักคนงาน 3) จัดให้มีการคัดกรองเบื้องต้น โดยสังเกตผู้ที่มีอาการเจ็บป่วย เช่น มีไข้ ไอ จาม มีน้ำมูก หรือเหนื่อยหอบ ให้หยุดปฏิบัติงาน และพาไปพบแพทย์ทันที 4) จัดให้มีแอลกอฮอล์เจลสำหรับฆ่าเชื้อไว้ให้บริการแก่คนงานก่อสร้าง รวมถึงวัดอุณหภูมิร่างกายก่อนเข้าเขตงานก่อสร้าง 	<p>ดัชนีที่ตรวจวัด/ติดตามตรวจสอบ</p> <p>ตรวจสอบการปฏิบัติตามมาตรการที่กำหนดอย่างเคร่งครัด</p> <p>ผู้ตรวจสอบ</p> <p>วิศวกรผู้ควบคุมงานก่อสร้าง</p> <p>ความถี่ของการตรวจสอบ</p> <p>ทุกวัน จนกว่าการก่อสร้างแล้วเสร็จ</p> <p>การรายงานผล</p> <p>รายงานการติดตามตรวจสอบผลกระทบสิ่งแวดล้อมด้านโรคติดต่อร้ายแรง (ระยะก่อสร้าง) เสนอต่อเทศบาลเมืองใหม่บางบัวทอง เพื่อส่งต่อให้สำนักงานทรัพยากรธรรมชาติและสิ่งแวดล้อมจังหวัดนนทบุรี (ทสจ.นนทบุรี) ทุก 6 เดือน</p>

ตุลาคม 2564 ลงชื่อ

(นายชาติชาย ธัญลักษณ์ภาคย์ และนางสาวศิวินันท์ ธัญลักษณ์ภาคย์)
ผู้มีอำนาจลงนาม บริษัท เคเอชเอชพี ดีเวลลอปเม้นท์ จำกัด

KHHP DEVELOPMENT Co., Ltd.
รับรองจำนวนหน้า 95/195
บริษัท เคเอชเอชพี ดีเวลลอปเม้นท์ จำกัด

MITR
ENVIRONMENT THAI CO., LTD
บริษัท มิตรสิ่งแวดล้อมไทย จำกัด

ตุลาคม 2564 ลงชื่อ

(นางสาวมัทนาวดี สุทธิรัตนศักดิ์)
บุคคลธรรมดาผู้มีสิทธิจัดทำรายงาน บริษัท มิตรสิ่งแวดล้อมไทย จำกัด

ตารางที่ 2 (ต่อ) มาตรการป้องกันและแก้ไขผลกระทบสิ่งแวดล้อมและมาตรการติดตามตรวจสอบผลกระทบสิ่งแวดล้อม (ระยะก่อสร้าง)

โครงการ เสนา คิท เวสต์เกต-บางบัวทอง 2

แบบ สผ. 1

องค์ประกอบทางสิ่งแวดล้อมและคุณค่าต่างๆ	ผลกระทบสิ่งแวดล้อมที่สำคัญ	มาตรการป้องกันและแก้ไขผลกระทบสิ่งแวดล้อม	มาตรการติดตามตรวจสอบผลกระทบสิ่งแวดล้อม
5.4.1 โรคติดต่อร้ายแรง (ต่อ) (1) โรคติดเชื้อไวรัสโคโรนาสายพันธุ์ใหม่ 2019 (COVID-19) (ต่อ)		5) เมื่อพบผู้มีไข้ ไอ หรืออาการแสดงของผู้ติดเชื้อทางเดินหายใจ ให้แยกผู้ป่วยและพาผู้ป่วยไปพบแพทย์ เพื่อยกระดับมาตรการความปลอดภัยขั้นสูงสุดในเชิงรุก 6) ปฏิบัติตามคำแนะนำด้านสาธารณสุขสำหรับสถานที่ก่อสร้าง และที่พักคนงานก่อสร้างของกรมควบคุมโรคกระทรวงสาธารณสุข เพื่อป้องกันการแพร่ระบาดของโรคติดเชื้อไวรัสโคโรนา 2019 (COVID-19) 7) จัดให้มีการให้วัคซีนกับคนงานก่อสร้างที่เป็นกลุ่มเสี่ยงเมื่อมีการพัฒนาวัคซีนป้องกันโรคติดเชื้อไวรัสโคโรนา 2019 (COVID-19) แล้ว	ผู้รับผิดชอบ บริษัท เคเอชเอชพี ดีเวลลอปเม้นท์ จำกัด
5.5 สุขภาพและการสาธารณสุข 5.5.1 กิจกรรมการก่อสร้างและขนส่งที่มีต่อประชาชนที่พักอาศัยใกล้เคียงและตามแนวเส้นทางการขนส่ง	ผลกระทบด้านคุณภาพอากาศ กิจกรรมการก่อสร้างและกิจกรรมต่างๆ ภายในโครงการ รวมถึงการขนส่งวัสดุก่อสร้างมายังพื้นที่โครงการอาจทำให้ชุมชนบริเวณโดยรอบและตามแนวเส้นทางการขนส่งเป็นโรคเกี่ยวกับระบบทางเดินหายใจ ดังนี้	- ปฏิบัติตามมาตรการป้องกันและแก้ไขผลกระทบสิ่งแวดล้อมในหัวข้อด้านคุณภาพอากาศอย่างเคร่งครัด	ดัชนีที่ตรวจวัด/ติดตามตรวจสอบ ตรวจสอบการปฏิบัติตามมาตรการติดตามตรวจสอบผลกระทบสิ่งแวดล้อมในหัวข้อด้านคุณภาพอากาศอย่างเคร่งครัด

KHHP DEVELOPMENT Co.,Ltd.

บริษัท เคเอชเอชพี ดีเวลลอปเม้นท์ จำกัด

รับรองจำนวนหน้า 96/195

MITR

ENVIRONMENT THAI CO.,LTD.

บริษัท มิตรสิ่งแวดล้อมไทย จำกัด

ตุลาคม 2564 ลงชื่อ

(นายชาติชาย ธัญลักษณ์ภาคย์ และนางสาวศิวินันท์ ธัญลักษณ์ภาคย์)

ผู้มีอำนาจลงนาม บริษัท เคเอชเอชพี ดีเวลลอปเม้นท์ จำกัด

ตุลาคม 2564 ลงชื่อ

(นางสาวมัทนาวดี สุทธิรัตนศักดิ์)

บุคคลธรรมดาผู้มีสิทธิจัดทำรายงาน บริษัท มิตรสิ่งแวดล้อมไทย จำกัด

ตารางที่ 2 (ต่อ) มาตรการป้องกันและแก้ไขผลกระทบสิ่งแวดล้อมและมาตรการติดตามตรวจสอบผลกระทบสิ่งแวดล้อม (ระยะก่อสร้าง)

โครงการ เสนา คิท์ เวสต์เกต-บางบัวทอง 2

แบบ สผ. 1

องค์ประกอบทางสิ่งแวดล้อมและคุณค่าต่างๆ	ผลกระทบสิ่งแวดล้อมที่สำคัญ	มาตรการป้องกันและแก้ไขผลกระทบสิ่งแวดล้อม	มาตรการติดตามตรวจสอบผลกระทบสิ่งแวดล้อม
<p>5.5 สุขภาพและการสาธารณสุข (ต่อ)</p> <p>5.5.1 กิจกรรมการก่อสร้างและขนส่งที่มีต่อประชาชนที่พักอาศัยใกล้เคียงและตามแนวเส้นทาง การขนส่ง (ต่อ)</p>	<p>- ฝุ่นละอองจากการขุด ปรับ ถม ตัด เจียร์กระเบื้อง และการฉาบปูนก่อให้เกิดผลกระทบต่อระบบหายใจ ภูมิแพ้ และปอดอาทิ เช่น โรคหลอดลมอักเสบเรื้อรัง โรคหลอดลมอักเสบระยะเฉียบพลัน โรคหอบหืด โรคปอดอุดตันเรื้อรัง รวมถึงอาการไอจาม และมีเสมหะ ทำให้เกิดความเดือดร้อนรำคาญต่อประชาชน</p> <p>- ไฮโดรคาร์บอนจากเครื่องยนต์หรือรถบรรทุก อาจมีผลระคายเคืองต่อระบบทางเดินหายใจ ทำให้ปอดอักเสบ และสารก่อมะเร็ง</p> <p>- ก๊าซคาร์บอนมอนอกไซด์จากเครื่องยนต์หรือรถบรรทุก อาจทำให้เม็ดเลือดแดงไม่สามารถรับออกซิเจนจากปอดไปเลี้ยงร่างกายได้ตามปกติ เนื่องจากก๊าซคาร์บอนมอนอกไซด์มีความสามารถในการรวมตัวกับฮีโมโกลบินในเม็ดเลือดแดงได้มากกว่าก๊าซออกซิเจนถึง 200-250 เท่า</p>		<p>การรายงานผล</p> <p>รายงานการติดตามตรวจสอบผลกระทบสิ่งแวดล้อมด้านกิจกรรมการก่อสร้างและขนส่งที่มีต่อประชาชนที่พักอาศัยใกล้เคียงและตามแนวเส้นทาง การขนส่ง (ระยะก่อสร้าง) เสนอต่อเทศบาลเมืองใหม่บางบัวทอง เพื่อส่งต่อให้สำนักงานทรัพยากรธรรมชาติและสิ่งแวดล้อมจังหวัดนนทบุรี (ทสจ.นนทบุรี) ทุก 6 เดือน</p> <p>ผู้รับผิดชอบ</p> <p>บริษัท เคเอชเอชพี ดีเวลลอปเม้นท์ จำกัด</p>



บริษัท เคเอชเอชพี ดีเวลลอปเม้นท์ จำกัด
รับรองจำนวนหน้า 97/195

ตุลาคม 2564 ลงชื่อ

(นายชาติชาย ัญญลักษณ์ภาคย์ และนางสาวศิวินันท์ ัญญลักษณ์ภาคย์)
ผู้มีอำนาจลงนาม บริษัท เคเอชเอชพี ดีเวลลอปเม้นท์ จำกัด

ตุลาคม 2564 ลงชื่อ

(นางสาวมัทนาวดี สุทธิรัตนศักดิ์)
บุคคลธรรมดาผู้มีสิทธิจัดทำรายงาน บริษัท มิตรสิ่งแวดล้อมไทย จำกัด

ตารางที่ 2 (ต่อ) มาตรการป้องกันและแก้ไขผลกระทบสิ่งแวดล้อมและมาตรการติดตามตรวจสอบผลกระทบสิ่งแวดล้อม (ระยะก่อสร้าง)

โครงการ เสนา คิทช์ เวสต์เกต-บางบัวทอง 2

แบบ สผ. 1

องค์ประกอบทางสิ่งแวดล้อมและคุณค่าต่างๆ	ผลกระทบสิ่งแวดล้อมที่สำคัญ	มาตรการป้องกันและแก้ไขผลกระทบสิ่งแวดล้อม	มาตรการติดตามตรวจสอบผลกระทบสิ่งแวดล้อม
<p>5.5 สุขภาพและการสาธารณสุข</p> <p>5.5.1 กิจกรรมการก่อสร้างและขนส่งที่มีต่อประชาชนที่พักอาศัยใกล้เคียงและตามแนวเส้นทางทางขนส่ง (ต่อ)</p>	<p>การนำส่งออกซิเจนสู่อวัยวะและเนื้อเยื่อของร่างกายทำให้เวียนศีรษะ ตาพร่ามัว หายใจอึดอัด คลื่นไส้อาเจียน เป็นลม หมดสติ และการเพิ่มขึ้นของระดับก๊าซคาร์บอนมอนอกไซด์ จะเกี่ยวข้องกับการเสื่อมของการมองเห็น ระดับความสามารถในการทำงานลดลง ทำให้เฉื่อยชา ความสามารถในการเรียนรู้ต่ำลง และความสามารถในการทำงานที่ซับซ้อน</p> <p>- ก๊าซไนโตรเจนไดออกไซด์จากเครื่องยนต์หรือรถบรรทุก อาจทำให้เกิดการระคายเคืองในปอดและภูมิคุ้มกันของร่างกายต่ำลงถ้าร่างกายรับเอาก๊าซไนโตรเจนไดออกไซด์ที่มีความเข้มข้นสูง จะทำอันตรายต่อปอดโดยตรง เช่น ทำให้ปอดอักเสบ เนื้องอกในปอด ทำให้หลอดลมตีบตัน และเป็นผลทำให้เกิดการติดเชื้อในระบบทางเดินหายใจหรือใช้หวัดใหญ่ เป็นต้น</p>		

ตุลาคม 2564 ลงชื่อ  **KHHP DEVELOPMENT Co.,Ltd.**
 บริษัท เคเอชเอชพี ดีเวลลอปเม้นท์ จำกัด
 รับรองจำนวนหน้า 98/195

 (นายชาติชาย ธัญลักษณ์ภาคย์ และนางสาวศิวินันท์ ธัญลักษณ์ภาคย์)
 ผู้มีอำนาจลงนาม บริษัท เคเอชเอชพี ดีเวลลอปเม้นท์ จำกัด

MITR
 ENVIRONMENT THAI CO., LTD
 บริษัท มิตรสิ่งแวดล้อมไทย จำกัด

ตุลาคม 2564 ลงชื่อ 
 (นางสาวมัทนาวดี สุทธิรัตนศักดิ์)
 บุคคลธรรมดาผู้มีสิทธิจัดทำรายงาน บริษัท มิตรสิ่งแวดล้อมไทย จำกัด

ตารางที่ 2 (ต่อ) มาตรการป้องกันและแก้ไขผลกระทบสิ่งแวดล้อมและมาตรการติดตามตรวจสอบผลกระทบสิ่งแวดล้อม (ระยะก่อสร้าง)

โครงการ เสนา คิท์ เวสต์เกต-บางบัวทอง 2

แบบ สผ. 1

องค์ประกอบทางสิ่งแวดล้อมและคุณค่าต่างๆ	ผลกระทบสิ่งแวดล้อมที่สำคัญ	มาตรการป้องกันและแก้ไขผลกระทบสิ่งแวดล้อม	มาตรการติดตามตรวจสอบผลกระทบสิ่งแวดล้อม
<p>5.5 สุขภาพและการสาธารณสุข</p> <p>5.5.1 กิจกรรมการก่อสร้างและขนส่งที่มีต่อประชาชนที่พักอาศัยใกล้เคียงและตามแนวเส้นทางการขนส่ง (ต่อ)</p>	<p>ผลกระทบด้านเสียง</p> <p>ประชาชนที่พักอาศัยอยู่ใกล้เคียงพื้นที่ก่อสร้างโครงการจะมีโอกาสเสี่ยงที่จะได้รับผลกระทบจากเสียงดังต่อการได้ยิน จากกิจกรรมในการก่อสร้างต่างๆ เช่น เสียงจากลงวัสดุก่อสร้าง การเคาะ การตัด การเจียร และการทิ้งเศษวัสดุก่อสร้างลงจากอาคาร เป็นต้น</p>	<p>- ปฏิบัติตามมาตรการป้องกันและแก้ไขผลกระทบสิ่งแวดล้อมในหัวข้อด้านเสียงอย่างเคร่งครัด</p>	<p>ดัชนีที่ตรวจวัด/ติดตามตรวจสอบ</p> <p>ตรวจสอบการปฏิบัติตามมาตรการติดตามตรวจสอบผลกระทบสิ่งแวดล้อมในหัวข้อด้านเสียงอย่างเคร่งครัด</p> <p>การรายงานผล</p> <p>รายงานการติดตามตรวจสอบผลกระทบสิ่งแวดล้อมด้านกิจกรรมการก่อสร้างและขนส่งที่มีต่อประชาชนที่พักอาศัยใกล้เคียงและตามแนวเส้นทางการขนส่ง (ระยะก่อสร้าง) เสนอต่อเทศบาลเมืองบางบัวทอง เพื่อส่งต่อให้สำนักงานทรัพยากรธรรมชาติและสิ่งแวดล้อม จังหวัดนนทบุรี (ทสจ.นนทบุรี) ทุก 6 เดือน</p> <p>ผู้รับผิดชอบ</p> <p>บริษัท เคเอชเอชพี ดีเวลลอปเม้นท์ จำกัด</p>

ตุลาคม 2564 ลงชื่อ

(นายชาติชาย ัญญลักษณ์ภาคย์ และนางสาวศิวินันท์ ัญญลักษณ์ภาคย์)

ผู้มีอำนาจลงนาม บริษัท เคเอชเอชพี ดีเวลลอปเม้นท์ จำกัด

KHNP DEVELOPMENT Co.,Ltd.

บริษัท เคเอชเอชพี ดีเวลลอปเม้นท์ จำกัด

รับรองจำนวนหน้า 99/195



ENVIRONMENT THAI CO.,LTD

บริษัท มิตรสิ่งแวดล้อมไทย จำกัด

ตุลาคม 2564 ลงชื่อ

(นางสาวมัทนาวดี สุทธิรัตนศักดิ์)

บุคคลธรรมดาผู้มีสิทธิจัดทำรายงาน บริษัท มิตรสิ่งแวดล้อมไทย จำกัด

ตารางที่ 2 (ต่อ) มาตรการป้องกันและแก้ไขผลกระทบสิ่งแวดล้อมและมาตรการติดตามตรวจสอบผลกระทบสิ่งแวดล้อม (ระยะก่อสร้าง)

โครงการ เสนา คิท์ เวสต์เกต-บางบัวทอง 2

แบบ สผ. 1

องค์ประกอบทางสิ่งแวดล้อมและคุณค่าต่างๆ	ผลกระทบสิ่งแวดล้อมที่สำคัญ	มาตรการป้องกันและแก้ไขผลกระทบสิ่งแวดล้อม	มาตรการติดตามตรวจสอบผลกระทบสิ่งแวดล้อม
<p>5.5 สุขภาพและการสาธารณสุข</p> <p>5.5.1 กิจกรรมการก่อสร้างและขนส่งที่มีต่อประชาชนที่พักอาศัยใกล้เคียงและตามแนวเส้นทาง การขนส่ง (ต่อ)</p>	<p>ผลกระทบการจัดการขยะมูลฝอย</p> <p>หากภายในพื้นที่ก่อสร้างมีการจัดมูลฝอยบกพร่อง เช่น ถังขยะรองรับมูลฝอยไม่เพียงพอมีขยะมูลฝอยตกค้าง ถังรองรับมูลฝอยสกปรก หรือมีน้ำเสียจากขยะมูลฝอยขังอยู่ในพื้นที่ อาจทำให้เป็นแหล่งเพาะพันธุ์ที่สำคัญของเชื้อโรค แมลงวัน หนูแมลงสาบ ซึ่งเป็นพาหะนำโรคมายังคน</p>	<p>- ปฏิบัติตามมาตรการป้องกันและแก้ไขผลกระทบสิ่งแวดล้อมในหัวข้อด้านการจัดการขยะมูลฝอยอย่างเคร่งครัด</p>	<p>ดัชนีที่ตรวจวัด/ติดตามตรวจสอบ</p> <p>ตรวจสอบการปฏิบัติตามมาตรการติดตามตรวจสอบผลกระทบสิ่งแวดล้อมในหัวข้อด้านการจัดการขยะมูลฝอยอย่างเคร่งครัด</p> <p>การรายงานผล</p> <p>รายงานการติดตามตรวจสอบผลกระทบสิ่งแวดล้อมด้านกิจกรรมการก่อสร้างและขนส่งที่มีต่อประชาชนที่พักอาศัยใกล้เคียงและตามแนวเส้นทาง การขนส่ง (ระยะก่อสร้าง) เสนอต่อเทศบาลเมืองใหม่บางบัวทอง เพื่อส่งต่อให้สำนักงานทรัพยากรธรรมชาติและสิ่งแวดล้อม จังหวัดนนทบุรี (ทสจ.นนทบุรี) ทุก 6 เดือน</p> <p>ผู้รับผิดชอบ</p> <p>บริษัท เคเอชเอชพี ดีเวลลอปเม้นท์ จำกัด</p>

KHHP DEVELOPMENT Co.,Ltd.

บริษัท เคเอชเอชพี ดีเวลลอปเม้นท์ จำกัด

รับรองจำนวนหน้า 100/195



ENVIRONMENT THAI CO.,LTD

บริษัท มิตรสิ่งแวดล้อมไทย จำกัด

ตุลาคม 2564 ลงชื่อ

(นายชาติชาย ธัญลักษณ์ภาคย์ และนางสาวศิวินันท์ ธัญลักษณ์ภาคย์)

ผู้มีอำนาจลงนาม บริษัท เคเอชเอชพี ดีเวลลอปเม้นท์ จำกัด

ตุลาคม 2564 ลงชื่อ

(นางสาวมัทนาวดี สุทธิรัตนศักดิ์)

บุคคลธรรมดาผู้มีสิทธิจัดทำรายงาน บริษัท มิตรสิ่งแวดล้อมไทย จำกัด

ตารางที่ 2 (ต่อ) มาตรการป้องกันและแก้ไขผลกระทบสิ่งแวดล้อมและมาตรการติดตามตรวจสอบผลกระทบสิ่งแวดล้อม (ระยะก่อสร้าง)

โครงการ เสนา คิท์ เวสต์เกต-บางบัวทอง 2

แบบ สผ. 1

องค์ประกอบทางสิ่งแวดล้อมและคุณค่าต่างๆ	ผลกระทบสิ่งแวดล้อมที่สำคัญ	มาตรการป้องกันและแก้ไขผลกระทบสิ่งแวดล้อม	มาตรการติดตามตรวจสอบผลกระทบสิ่งแวดล้อม
<p>5.5 สุขภาพและการสาธารณสุข</p> <p>5.5.1 กิจกรรมการก่อสร้างและขนส่งที่มีต่อประชาชนที่พักอาศัยใกล้เคียงและตามแนวเส้นทางขนส่ง (ต่อ)</p>	<p>ผลกระทบการจัดการน้ำเสีย</p> <p>หากภายในพื้นที่ก่อสร้างมีการจัดการน้ำใช้ หรือน้ำเสียจากระบบบำบัดน้ำเสียไม่ตีพออาจเกิดเชื้อจุลินทรีย์ พยาธิ โปรโตซัวที่ทำให้เกิดโรคได้โดยเชื้อโรคเหล่านี้จะเข้าสู่ร่างกายจากการสัมผัสเข้าทางปากและกินโดยไม่ได้ตั้งใจ</p>	<p>- ปฏิบัติตามมาตรการป้องกันและแก้ไขผลกระทบสิ่งแวดล้อมในหัวข้อด้านอุทกวิทยาและคุณภาพน้ำผิวดินและการบำบัดน้ำเสียและสิ่งปฏิกูลอย่างเคร่งครัด</p>	<p>ดัชนีที่ตรวจวัด/ติดตามตรวจสอบ</p> <p>ตรวจสอบการปฏิบัติตามมาตรการติดตามตรวจสอบผลกระทบสิ่งแวดล้อมในหัวข้อด้านการบำบัดน้ำเสียและสิ่งปฏิกูลและคุณภาพน้ำผิวดินอย่างเคร่งครัด</p> <p>การรายงานผล</p> <p>รายงานการติดตามตรวจสอบผลกระทบสิ่งแวดล้อมด้านกิจกรรมการก่อสร้างและขนส่งที่มีต่อประชาชนที่พักอาศัยใกล้เคียงและตามแนวเส้นทางขนส่ง (ระยะก่อสร้าง) เสนอต่อเทศบาลเมืองใหม่บางบัวทอง เพื่อส่งต่อให้สำนักงานทรัพยากรธรรมชาติและสิ่งแวดล้อมจังหวัดนนทบุรี (ทสจ.นนทบุรี) ทุก 6 เดือน</p> <p>ผู้รับผิดชอบ</p> <p>บริษัท เคเอชเอชพี ดีเวลลอปเม้นท์ จำกัด</p>

KHHP DEVELOPMENT Co.,Ltd

บริษัท เคเอชเอชพี ดีเวลลอปเม้นท์ จำกัด

รับรองจำนวนหน้า 101/195



ENVIRONMENT THAI CO., LTD

บริษัท มิตรสิ่งแวดล้อมไทย จำกัด

ตุลาคม 2564 ลงชื่อ

(นายชาติชาย ธัญลักษณ์ภาคย์ และนางสาวศิวินันท์ ธัญลักษณ์ภาคย์)

ผู้มีอำนาจลงนาม บริษัท เคเอชเอชพี ดีเวลลอปเม้นท์ จำกัด

ตุลาคม 2564 ลงชื่อ

(นางสาวมัทนาวดี สุทธิรัตนศักดิ์)

บุคคลธรรมดาผู้มีสิทธิจัดทำรายงาน บริษัท มิตรสิ่งแวดล้อมไทย จำกัด

ตารางที่ 2 (ต่อ) มาตรการป้องกันและแก้ไขผลกระทบสิ่งแวดล้อมและมาตรการติดตามตรวจสอบผลกระทบสิ่งแวดล้อม (ระยะก่อสร้าง)

โครงการ เสนา คิท์ เวสต์เกต-บางบัวทอง 2

แบบ สผ. 1

องค์ประกอบทางสิ่งแวดล้อมและคุณค่าต่างๆ	ผลกระทบสิ่งแวดล้อมที่สำคัญ	มาตรการป้องกันและแก้ไขผลกระทบสิ่งแวดล้อม	มาตรการติดตามตรวจสอบผลกระทบสิ่งแวดล้อม
<p>5.5 สุขภาพและการสาธารณสุข</p> <p>5.5.1 กิจกรรมการก่อสร้างและขนส่งที่มีต่อประชาชนที่พักอาศัยใกล้เคียงและตามแนวเส้นทางขนส่ง (ต่อ)</p>	<p>ผลกระทบด้านจิตใจ</p> <p>- ฝุ่น คิวบ และกลิ่นที่เกิดจากรถบรรทุกและเครื่องจักร อาจรบกวนการใช้ชีวิตประจำวันของผู้ที่อยู่โดยรอบทำให้เกิดความเครียด หรือความรำคาญ</p> <p>- เสียงที่เกิดจากการลงวัสดุก่อสร้างและเสียงตะโกนคุยกันของคนงานก่อสร้าง อาจรบกวนสายตาประสาททำให้เกิดความเครียด หรือความรำคาญ</p>	<p>- ปฏิบัติตามมาตรการป้องกันและแก้ไขผลกระทบสิ่งแวดล้อมในหัวข้อด้านคุณภาพอากาศและเสียงอย่างเคร่งครัด</p>	<p>ดัชนีที่ตรวจวัด/ติดตามตรวจสอบ</p> <p>ตรวจสอบการปฏิบัติตามมาตรการติดตามตรวจสอบผลกระทบสิ่งแวดล้อมในหัวข้อด้านคุณภาพอากาศและเสียงอย่างเคร่งครัด</p> <p>การรายงานผล</p> <p>รายงานการติดตามตรวจสอบผลกระทบสิ่งแวดล้อมด้านกิจกรรมการก่อสร้างและขนส่งที่มีต่อประชาชนที่พักอาศัยใกล้เคียงและตามแนวเส้นทางขนส่ง (ระยะก่อสร้าง) เสนอต่อเทศบาลเมืองใหม่บางบัวทอง เพื่อส่งต่อให้สำนักงานทรัพยากรธรรมชาติและสิ่งแวดล้อม จังหวัดนนทบุรี (ทสจ.นนทบุรี) ทุก 6 เดือน</p> <p>ผู้รับผิดชอบ</p> <p>บริษัท เคเอชเอชพี ดีเวลลอปเม้นท์ จำกัด</p>

KHHP DEVELOPMENT Co.,Ltd.
 บริษัท เคเอชเอชพี ดีเวลลอปเม้นท์ จำกัด
 รับรองจำนวนหน้า 102/195
 ตุลาคม 2564 ลงชื่อ
 (นายชาติชาย ธัญลักษณ์ภาคย์ และนางสาวศิวินันท์ ธัญลักษณ์ภาคย์)
 ผู้มีอำนาจลงนาม บริษัท เคเอชเอชพี ดีเวลลอปเม้นท์ จำกัด

MITR
 ENVIRONMENT THAI CO.,LTD.
 บริษัท มิตรสิ่งแวดล้อมไทย จำกัด
 ตุลาคม 2564 ลงชื่อ.....
 (นางสาวมัทนาวดี สุทธิรัตนศักดิ์)
 บุคคลธรรมดาผู้มีสิทธิจัดทำรายงาน บริษัท มิตรสิ่งแวดล้อมไทย จำกัด

ตารางที่ 2 (ต่อ) มาตรการป้องกันและแก้ไขผลกระทบสิ่งแวดล้อมและมาตรการติดตามตรวจสอบผลกระทบสิ่งแวดล้อม (ระยะก่อสร้าง)

โครงการ เสนา คิท์ เวสต์เกต-บางบัวทอง 2

แบบ สผ. 1

องค์ประกอบทางสิ่งแวดล้อมและคุณค่าต่างๆ	ผลกระทบสิ่งแวดล้อมที่สำคัญ	มาตรการป้องกันและแก้ไขผลกระทบสิ่งแวดล้อม	มาตรการติดตามตรวจสอบผลกระทบสิ่งแวดล้อม
<p>5.5 สุขภาพและการสาธารณสุข</p> <p>5.5.2 บ้านพักคนงานก่อสร้างที่มีต่อประชาชนที่พักอาศัยใกล้เคียง</p>	<p>การอยู่ร่วมกันของคนงานก่อสร้าง ซึ่งมีจำนวนคนงาน ประมาณ 150 คน หากไม่มีการจัดระบบสุขาภิบาล และการจัดการสิ่งแวดล้อมที่ดี อาจก่อให้เกิดผลกระทบต่อสุขภาพของคนงาน และพื้นที่ข้างเคียง</p> <p>ทั้งนี้ หากการจัดระบบสุขาภิบาลที่ไม่ถูกสุขลักษณะของบ้านพักคนงาน อาจเป็นแหล่งเพาะพันธุ์ยุงชนิดต่างๆ ที่เป็นพาหะนำโรค ใช้เลือดออก ใช้สมองอักเสบ ฯลฯ มาสู่มนุษย์ ส่งผลให้เกิดการเจ็บป่วยต่อสุขภาพของคนงาน และประชาชนที่พักอาศัยข้างเคียงและอาจสูญเสียชีวิตได้หากไม่ได้รับการรักษาที่เหมาะสม</p>	<ol style="list-style-type: none"> 1) การจัดการสิ่งแวดล้อมบริเวณบ้านพักคนงานได้ดำเนินการตามมาตรฐานบ้านพักคนงานและข้อกำหนดที่จะเป็นมาตรการในการป้องกันผลกระทบต่อชุมชนตาม “มาตรฐานและแบบก่อสร้างอาคารชั่วคราวสำหรับคนงานก่อสร้างและสถานรับเลี้ยงเด็กก่อนวัยเรียน” (มาตรฐาน ว.ส.ท.) 2) ประสานให้รถของ เทศบาลเมืองใหม่บางบัวทอง มาสูบตะกอนไปกำจัดทันทีที่เต็ม 3) หลังจากการก่อสร้างแล้วเสร็จ ต้องดำเนินการสูบของเสียภายในห้องส้วมและระบบบำบัดน้ำเสียออก โดยให้หน่วยงานที่เกี่ยวข้อง นำไปกำจัดให้ถูกต้องตามหลักสุขาภิบาล หลังจากนั้นจึงปรับปรุง พื้นที่โดยการฝังกลบพร้อมฉีดน้ำยาฆ่าเชื้อ 4) ให้ชุดลอกแนวรางระบายน้ำที่ขุดไว้รอบพื้นที่ก่อสร้างและบ่อดักตะกอนอย่างน้อยปีละ 2 ครั้ง (ก่อนเข้าฤดูฝนและหลังผ่านฤดูฝน) ตลอดระยะเวลาช่วงก่อสร้าง 	<p>ดัชนีที่ตรวจวัด/ติดตามตรวจสอบ</p> <ol style="list-style-type: none"> 1) ตรวจสอบบริเวณบ้านพักคนงานให้มีระบบสุขาภิบาลที่ดี เพื่อไม่ส่งผลกระทบต่อคนงาน 2) การตรวจสอบและทำลายแหล่งเพาะพันธุ์ยุงลาย <p>ผู้ตรวจสอบ วิศวกรผู้ควบคุมงานก่อสร้าง</p> <p>ความถี่ของการตรวจสอบ</p> <ol style="list-style-type: none"> 1) ตรวจสอบบริเวณบ้านพักคนงานให้มีระบบสุขาภิบาลที่ดี เพื่อไม่ส่งผลกระทบต่อคนงานอย่างน้อยเดือนละ 1 ครั้ง 2) ตรวจสอบและทำลายแหล่งเพาะพันธุ์ยุงลายเป็นประจำ สัปดาห์ละ 1 ครั้ง

KHHP DEVELOPMENT Co.,Ltd.

บริษัท เคเอชเอชพี ดีเวลลอปเม้นท์ จำกัด

รับรองจำนวนหน้า 103/195

ตุลาคม 2564 ลงชื่อ

(นายชาติชาย ัญญลักษณ์ภาคย์ และนางสาวศิวินันท์ ัญญลักษณ์ภาคย์)

ผู้มีอำนาจลงนาม บริษัท เคเอชเอชพี ดีเวลลอปเม้นท์ จำกัด



ENVIRONMENT THAI CO.,LTD.

ตุลาคม 2564 ลงชื่อ

(นางสาวมัทนาวดี สุทธิรัตนศักดิ์)

บุคคลธรรมดาผู้มีสิทธิจัดทำรายงาน บริษัท มิตรสิ่งแวดล้อมไทย จำกัด

ตารางที่ 2 (ต่อ) มาตรการป้องกันและแก้ไขผลกระทบสิ่งแวดล้อมและมาตรการติดตามตรวจสอบผลกระทบสิ่งแวดล้อม (ระยะก่อสร้าง)

โครงการ เสนา คิท์ เวสต์เกต-บางบัวทอง 2

แบบ สผ. 1

องค์ประกอบทางสิ่งแวดล้อมและคุณค่าต่างๆ	ผลกระทบสิ่งแวดล้อมที่สำคัญ	มาตรการป้องกันและแก้ไขผลกระทบสิ่งแวดล้อม	มาตรการติดตามตรวจสอบผลกระทบสิ่งแวดล้อม
<p>5.5 สุขภาพและการสาธารณสุข</p> <p>5.5.2 บ้านพักคนงานก่อสร้างที่มีต่อประชาชนที่พักอาศัยใกล้เคียง (ต่อ)</p>		<p>5) จัดให้มีตะแกรงดักขยะในบ่อพักน้ำสุดท้ายและจัดให้มีเจ้าหน้าที่คอยทำหน้าที่เก็บกวาดมูลฝอยออกจากบ่อดักขยะสุดท้ายก่อนระบายออกสู่ท่อระบายน้ำสาธารณะ</p> <p>6) เก็บทำลายเศษวัสดุต่างๆ เช่น ขวด โห่ กระจก ฯลฯ หรือคลุมให้มิดชิดเพื่อไม่ให้รองรับน้ำได้ จะช่วยกำจัดแหล่งเพาะพันธุ์ยุงได้ดี</p> <p>7) สำรวจและกำจัดแหล่งเพาะพันธุ์ยุงลายบริเวณที่พักเป็นประจำ</p> <p>8) จัดให้มีเจ้าหน้าที่สาธารณสุขเข้ามาพ่นสารเคมีกำจัดยุง ในกรณีที่ใช้ไล่ยุงออกกระบาด หรือพบผู้ป่วยบริเวณที่พักอาศัย</p> <p>9) บริเวณที่ปลูกต้นไม้ หากมีต้นไม้หนาแน่น ควรแก้ไขให้โปร่งตาขึ้น</p> <p>10) ตรวจสอบสุขภาพคนงานก่อนรับเข้าทำงาน และหลังจากนั้นตรวจสอบสุขภาพคนงานปีละ 1 ครั้ง</p> <p>11) กำจัดยุง และแหล่งเพาะพันธุ์ยุง ก่อนและหลังรื้อถอนบ้านพักคนงาน ห้องน้ำ ห้องส้วม โดยวิธีดังต่อไปนี้</p>	<p>การรายงานผล</p> <p>1) สำเนาบันทึกการตรวจสอบแบบในภาคผนวกรายงานการติดตามตรวจสอบผลกระทบสิ่งแวดล้อมระยะก่อสร้าง</p> <p>2) เสนอต่อเทศบาลเมืองใหม่บางบัวทอง เพื่อส่งต่อให้สำนักงานทรัพยากรธรรมชาติและสิ่งแวดล้อมจังหวัดนนทบุรี (ทสจ.นนทบุรี) ทุก 6 เดือน</p> <p>ผู้รับผิดชอบ บริษัท เคเอชเอชพี ดีเวลลอปเม้นท์ จำกัด</p>

KINP DEVELOPMENT Co., Ltd.

บริษัท เคเอชเอชพี ดีเวลลอปเม้นท์ จำกัด

รับรองจำนวนหน้า 104/195

MITR

ENVIRONMENT THAI CO., LTD.

บริษัท มิตรสิ่งแวดล้อมไทย จำกัด

ตุลาคม 2564 ลงชื่อ

(นายชาติชาย ธัญลักษณ์ภาคย์ และนางสาวศิวินันท์ ธัญลักษณ์ภาคย์)

ผู้มีอำนาจลงนาม บริษัท เคเอชเอชพี ดีเวลลอปเม้นท์ จำกัด

ตุลาคม 2564 ลงชื่อ

(นางสาวมัทนาวดี สุทธิรัตนศักดิ์)

บุคคลธรรมดาผู้มีสิทธิจัดทำรายงาน บริษัท มิตรสิ่งแวดล้อมไทย จำกัด

ตารางที่ 2 (ต่อ) มาตรการป้องกันและแก้ไขผลกระทบสิ่งแวดล้อมและมาตรการติดตามตรวจสอบผลกระทบสิ่งแวดล้อม (ระยะก่อสร้าง)

โครงการ เสนา คิท์ เวสต์เกต-บางบัวทอง 2

แบบ สผ. 1

องค์ประกอบทางสิ่งแวดล้อมและคุณค่าต่างๆ	ผลกระทบสิ่งแวดล้อมที่สำคัญ	มาตรการป้องกันและแก้ไขผลกระทบสิ่งแวดล้อม	มาตรการติดตามตรวจสอบผลกระทบสิ่งแวดล้อม
5.5 สุขภาพและการสาธารณสุข 5.5.2 บ้านพักคนงานก่อสร้างที่มีต่อประชาชนที่พักอาศัยใกล้เคียง (ต่อ)		(1) พ่นสารเคมีกำจัดยุงทั้งก่อนและหลังรื้อถอน โดยพ่นสารเคมีกำจัดยุงภายหลังเมื่อคนงานทั้งหมดย้ายออกไปหมดแล้ว (2) ใส่ทรายกำจัดลูกน้ำยุงลายในภาชนะที่พบลูกน้ำ (3) ทำความสะอาดพื้นที่ภายหลังการรื้อถอน และเมื่อพ่นสารเคมีกำจัดยุงแล้วเสร็จทันที	
5.6 การป้องกันอัคคีภัย	กิจกรรมการก่อสร้างมีการใช้น้ำมันเชื้อเพลิงหรือแก๊ส สำหรับเครื่องกำเนิดไฟฟ้า เครื่องจักรกลหรืองานก่อสร้างในบางขั้นตอน เช่น งานเชื่อม เป็นต้น ดังนั้น ผู้รับเหมาจึงต้องจัดเก็บเชื้อเพลิงในที่ที่ปลอดภัย จัดเก็บเศษวัสดุที่ติดไฟได้ง่าย ให้เป็นระเบียบ และอยู่ห่างจากเชื้อเพลิง รวมถึงจัดหาอุปกรณ์ดับเพลิงไว้ประจำพื้นที่ก่อสร้าง จะสามารถป้องกันผลกระทบด้านอัคคีภัยได้	1) ห้ามเก็บวัสดุไวไฟหรือวัตถุระเบิดไว้ในอาคารซึ่งอยู่ในระหว่างการก่อสร้างและที่พักอาศัยของคนงานก่อสร้างในเขตก่อสร้าง เว้นแต่เก็บไว้ในที่ซึ่งปลอดภัยเท่าที่จำเป็นแก่การใช้งานประจำวันเท่านั้น 2) จัดทำป้าย "อันตราย" "ห้ามสูบบุหรี่" "ห้ามทำให้เกิดประกายไฟ" หรือ "ห้ามพกพาอุปกรณ์สำหรับจุดไฟหรือติดไฟ" หรือป้ายซึ่งมีข้อความอื่นที่มีความหมายในการทำงานเดียวกัน ตามสภาพหรือคุณสมบัติของวัตถุไวไฟหรือวัตถุระเบิดไว้ให้เห็น ได้ชัดเจน ณ บริเวณนั้น และจัดให้มีเจ้าหน้าที่ดูแลมิให้บุคคลที่ไม่เกี่ยวข้องเข้าไปในบริเวณที่มีการกักเก็บวัตถุไวไฟ หรือวัตถุระเบิด	ดัชนีที่ตรวจวัด/ติดตามตรวจสอบ 1) การตรวจสอบระบบสายไฟฟ้า อุปกรณ์ไฟฟ้าต่างๆ และอุปกรณ์ป้องกันอัคคีภัย ให้อยู่ในสภาพพร้อมใช้งานตลอดระยะเวลาก่อสร้าง 2) ป้ายเตือนอยู่ในสภาพดี ความถี่ของการตรวจสอบ ทุก 6 เดือน

ตุลาคม 2564 ลงชื่อ.....

(นายชาติชาย ธัญลักษณ์ภาคย์ และนางสาวศิวินันท์ ธัญลักษณ์ภาคย์)

ผู้มีอำนาจลงนาม บริษัท เคเอสเอสพี ดีเวลลอปเม้นท์ จำกัด

KHHP DEVELOPMENT Co., Ltd.
บริษัท เคเอสเอสพี ดีเวลลอปเม้นท์ จำกัด

รับรองจำนวนหน้า 105/195

ตุลาคม 2564 ลงชื่อ.....

(นางสาวมัทนาวดี สุทธิรัตนศักดิ์)

บุคลากรธรรมาวุฒิสหกิจจัดทำรายงาน บริษัท มิตรสิ่งแวดล้อมไทย จำกัด

MITR
ENVIRONMENT THAI CO., LTD
บริษัท มิตรสิ่งแวดล้อมไทย จำกัด

ตารางที่ 2 (ต่อ) มาตรการป้องกันและแก้ไขผลกระทบสิ่งแวดล้อมและมาตรการติดตามตรวจสอบผลกระทบสิ่งแวดล้อม (ระยะก่อสร้าง)

โครงการ เสนา คิท์ เวสต์เกต-บางบัวทอง 2

แบบ สผ. 1

องค์ประกอบทางสิ่งแวดล้อมและคุณค่าต่างๆ	ผลกระทบสิ่งแวดล้อมที่สำคัญ	มาตรการป้องกันและแก้ไขผลกระทบสิ่งแวดล้อม	มาตรการติดตามตรวจสอบผลกระทบสิ่งแวดล้อม
5.6 การป้องกันอัคคีภัย (ต่อ)		3) จัดให้มีเครื่องดับเพลิงแบบเคลื่อนย้ายได้ และต้องมีขนาดบรรจุไม่น้อยกว่าเครื่องละ 10 ปอนด์ อย่างน้อย 1 เครื่องในบริเวณสำนักงานภาคสนาม บริเวณที่มีงานเชื่อมโลหะ งานสีที่มีส่วนผสมของสารตัวทำละลายที่ไวไฟหรือติดไฟง่ายที่อาจจะก่อให้เกิดอัคคีภัย และบริเวณพื้นที่เก็บเชื้อเพลิงหรือวัตถุไวไฟอื่นๆ รวมถึงในพื้นที่ก่อสร้างอาคารแต่ละชั้นอย่างน้อยชั้นละ 1 จุด 4) ในการติดตั้งเครื่องดับเพลิงทุกจุดจะต้องให้ส่วนบนสุดของตัวเครื่องสูงจากระดับพื้นอาคารหรือสถานที่ก่อสร้างไม่เกิน 1.40 เมตร สามารถมองเห็นและใช้สอยได้โดยสะดวก 5) ตรวจสอบเครื่องดับเพลิงให้อยู่ในสภาพใช้งานได้ตลอดช่วงที่ก่อสร้าง โดยตรวจสอบสภาพทุกๆ 6 เดือน 6) ติดป้ายแนะนำการใช้อุปกรณ์ดับเพลิงแต่ละตัวไว้บริเวณที่อุปกรณ์ติดตั้งอยู่ เพื่อให้ผู้ที่อยู่ใกล้ที่เกิดเหตุสามารถใช้งานได้ทันที 7) จัดให้มีทางหนีไฟและบันไดหนีไฟ รวมทั้งป้ายแสดงทางหนีไฟทุกชั้นของอาคารซึ่งอยู่ในระหว่างการก่อสร้าง และต้องดูแลไม่ให้มีกองวัสดุ เครื่องจักร หรือสิ่งอื่นใดกีดขวางทางหนีไฟและบันไดหนีไฟ	การรายงานผล จัดทำรายงานผลการติดตามตรวจสอบการป้องกันอัคคีภัย (ระยะก่อสร้าง) เสนอต่อเทศบาลเมืองใหม่บางบัวทอง เพื่อส่งต่อให้สำนักงานทรัพยากรธรรมชาติและสิ่งแวดล้อมจังหวัดนนทบุรี (ทสจ.นนทบุรี) ทุก 6 เดือน ผู้รับผิดชอบ บริษัท เคเอชเอชพี ดีเวลลอปเม้นท์ จำกัด

KHHP DEVELOPMENT Co.,Ltd.

บริษัท เคเอชเอชพี ดีเวลลอปเม้นท์ จำกัด

รับรองจำนวนหน้า 106/195



บริษัท มิตรสิ่งแวดล้อมไทย จำกัด

ตุลาคม 2564 ลงชื่อ
 (นายชาติชาย ัญญลักษณ์ภาคย์ และนางสาวศิวินันท์ ัญญลักษณ์ภาคย์)
 ผู้มีอำนาจลงนาม บริษัท เคเอชเอชพี ดีเวลลอปเม้นท์ จำกัด

ตุลาคม 2564 ลงชื่อ.....
 (นางสาวมัทนาวดี สุทธิรัตนศักดิ์)
 บุคคลธรรมดาผู้มีสิทธิจัดทำรายงาน บริษัท มิตรสิ่งแวดล้อมไทย จำกัด

ตารางที่ 2 (ต่อ) มาตรการป้องกันและแก้ไขผลกระทบสิ่งแวดล้อมและมาตรการติดตามตรวจสอบผลกระทบสิ่งแวดล้อม (ระยะก่อสร้าง)

โครงการ เสนา คิท์ เวสต์เกต-บางบัวทอง 2

แบบ สผ. 1

องค์ประกอบทางสิ่งแวดล้อมและคุณค่าต่างๆ	ผลกระทบสิ่งแวดล้อมที่สำคัญ	มาตรการป้องกันและแก้ไขผลกระทบสิ่งแวดล้อม	มาตรการติดตามตรวจสอบผลกระทบสิ่งแวดล้อม
5.6 การป้องกันอัคคีภัย (ต่อ)		<p>ทั้งนี้ ทางหนีไฟต้องมีความกว้างไม่น้อยกว่า 1.10 เมตร และบันไดหนีไฟถ้าเป็นบันไดชั่วคราวจะต้องมีความมั่นคงแข็งแรง และปลอดภัยแก่ผู้ใช้</p> <p>8) จัดให้มีระบบสัญญาณแจ้งเหตุเพลิงไหม้ที่สามารถได้ยินโดยทั่วถึงกันทั้งอาคาร เนื่องจากอาคารที่ก่อสร้างเป็นอาคารขนาดใหญ่กำหนดให้มีผู้รับผิดชอบเกี่ยวกับการป้องกันและระงับอัคคีภัย ได้แก่ ผู้จัดการโครงการ หรือผู้ควบคุมการก่อสร้าง เพื่อกำหนดแผนงานป้องกัน และควบคุมเหตุการณ์เมื่อเกิดเหตุอัคคีภัยภายในพื้นที่ก่อสร้างโครงการ</p> <p>9) จัดให้มีอุปกรณ์ป้องกันอัคคีภัยเป็นแบบถังดับเพลิงผงเคมีแห้ง ขนาด 10 ปอนด์ไว้ประจำพื้นที่ก่อสร้างในบริเวณต่างๆ เพื่อความพร้อมในกรณีเกิดเหตุฉุกเฉินจากกิจกรรมที่เสี่ยงต่ออัคคีภัย ได้แก่ งานเชื่อม หรืองานที่มีการใช้แก๊สเชื้อเพลิง เป็นต้น โดยจะติดตั้งไว้ในบริเวณต่างๆ ดังนี้</p> <ul style="list-style-type: none"> - สำนักงานควบคุมการก่อสร้าง จำนวน 1 ถัง - พื้นที่เก็บวัสดุก่อสร้าง จำนวน 3 ถัง - พื้นที่ก่อสร้างตัวอาคารในชั้นต่างๆ ชั้นละ 2 ถัง 	



KHHP DEVELOPMENT Co.,Ltd.

บริษัท เคเอชเคพี ดีเวลลอปเม้นท์ จำกัด

รับรองจำนวนหน้า 107/195

ตุลาคม 2564 ลงชื่อ

(นายชาติชาย ธัญลักษณ์ภาคย์ และนางสาวศิวินันท์ ธัญลักษณ์ภาคย์)

ผู้มีอำนาจลงนาม บริษัท เคเอชเคพี ดีเวลลอปเม้นท์ จำกัด

ตุลาคม 2564 ลงชื่อ

(นางสาวมัทนาวดี สุทธิรัตนศักดิ์)

บุคลากรรวมค่าผู้มีสิทธิจัดทำรายงาน บริษัท มิตรสิ่งแวดล้อมไทย จำกัด

ตารางที่ 2 (ต่อ) มาตรการป้องกันและแก้ไขผลกระทบสิ่งแวดล้อมและมาตรการติดตามตรวจสอบผลกระทบสิ่งแวดล้อม (ระยะก่อสร้าง)

โครงการ เสนา คิท์ เวสต์เกต-บางบัวทอง 2

แบบ สผ. 1

องค์ประกอบทางสิ่งแวดล้อมและคุณค่าต่างๆ	ผลกระทบสิ่งแวดล้อมที่สำคัญ	มาตรการป้องกันและแก้ไขผลกระทบสิ่งแวดล้อม	มาตรการติดตามตรวจสอบผลกระทบสิ่งแวดล้อม
5.6 การป้องกันอัคคีภัย (ต่อ)		10) ได้จัดให้มีกล้องวงจรปิดรอบพื้นที่ก่อสร้าง เพื่อช่วยในการตรวจสอบสถานภาพของพื้นที่ โดยมีห้องควบคุมที่สำนักงานก่อสร้างโครงการ รวมถึงจะจัดให้มีการอบรมการใช้อุปกรณ์ดับเพลิงแก่คนงานและซ้อมการอพยพคนกรณีเพลิงไหม้	
5.7 สุนทรียภาพ	<p>ผลกระทบต่อทัศนียภาพ</p> <p>การก่อสร้างโครงการฯ ประกอบด้วย อาคารอยู่อาศัยรวม (อาคารชุด) ประกอบด้วย อาคารชุดพักอาศัย สูง 5 ชั้น จำนวน 6 อาคารและอาคารพักมุดฝอยรวม สูง 1 ชั้น จำนวน 1 อาคาร มีจำนวนห้องชุดพักอาศัยทั้งหมด 474 ห้อง มีจำนวนที่จอดรถ 234 คัน สภาพพื้นที่เป็นที่ดินที่ได้รับการปรับถมแล้ว (ณ เดือนมิถุนายน 2564) สำหรับพื้นที่โดยรอบส่วนใหญ่มีการใช้ประโยชน์เป็นบ้านพักอาศัย หอพักและที่ว่างโดยรอบโครงการส่วนใหญ่</p> <p>การก่อสร้างมีระยะเวลาประมาณ 10 เดือน โดยพื้นที่ก่อสร้างจะมีรั้วทึบสูง 6 เมตร เป็นฉากกำบังสายตา ทำให้มองไม่เห็นกิจกรรมที่ระดับพื้นดิน สำหรับส่วนงานก่อสร้างอาคารซึ่งต้องมีการก่อสร้างผนังรอบอาคารก่อสร้าง</p>	<ol style="list-style-type: none"> 1) จัดให้มีรั้วสูง 6 เมตร รอบโครงการ โดยช่วงประตูทางเข้าออกชั่วคราว จัดทำเป็นประตูผ้าใบเลื่อนที่เปิดเฉพาะช่วงรถเข้า-ออกโครงการ 2) ติดตั้งตาข่าย (Mesh Sheet) หรือผ้าใบที่มีความมั่นคงแข็งแรงปิดคลุมด้านนอกโดยรอบโครงสร้างอาคารในระหว่างการก่อสร้าง หรือด้านนอกของนั่งร้านในระหว่างก่อสร้างโครงสร้างอาคาร เพื่อป้องกันฝุ่นละอองฟุ้งกระจายและลดผลกระทบด้านทัศนียภาพ 3) เมื่องานก่อสร้างแล้วเสร็จ ให้รื้อถอนนั่งร้าน อาคารต่างๆ สำหรับงานก่อสร้างออก และจัดทำพื้นที่สีเขียวตามตำแหน่งที่เสนอในรายงานการประเมินผลกระทบสิ่งแวดล้อม 	<p>ดัชนีที่ตรวจวัด/ติดตามตรวจสอบ</p> <ol style="list-style-type: none"> 1) ตรวจสอบความขรุขระของรั้วของโครงการ 2) ตรวจสอบความขรุขระของตาข่ายกันฝุ่นและรั้วที่ล้อมรอบโครงการ <p>ผู้ตรวจสอบ วิศวกรผู้ควบคุมงานก่อสร้าง</p>



บริษัท มิตรสิ่งแวดล้อมไทย จำกัด

รับรองจำนวนหน้า 108/195

ตุลาคม 2564 ลงชื่อ

(นายชาติชาย ธัญลักษณ์ภาคย์ และนางสาวศิวินันท์ ธัญลักษณ์ภาคย์)

ผู้มีอำนาจลงนาม บริษัท เคเอชเอชพี ดีเวลลอปเม้นท์ จำกัด

ตุลาคม 2564 ลงชื่อ.....

(นางสาวมัทนาวดี สุทธิรัตนศักดิ์)

บุคคลธรรมดาผู้มีสิทธิจัดทำรายงาน บริษัท มิตรสิ่งแวดล้อมไทย จำกัด

ตารางที่ 2 (ต่อ) มาตรการป้องกันและแก้ไขผลกระทบสิ่งแวดล้อมและมาตรการติดตามตรวจสอบผลกระทบสิ่งแวดล้อม (ระยะก่อสร้าง)

โครงการ เสนา คิท์ เวสต์เกต-บางบัวทอง 2

แบบ สผ. 1

องค์ประกอบทางสิ่งแวดล้อม และคุณค่าต่างๆ	ผลกระทบสิ่งแวดล้อมที่สำคัญ	มาตรการป้องกันและแก้ไขผลกระทบสิ่งแวดล้อม	มาตรการติดตามตรวจสอบ ผลกระทบสิ่งแวดล้อม
5.7 สุนทรียภาพ (ต่อ)	<p>ส่วนนอกของนั้ร้านสามารถติดตั้งผ้าใบหรือตาข่ายบังลม ประกอบกับในระหว่างการก่อสร้างมีการปิดคลุมภายนอกอาคารโครงการซึ่งช่วยลดผลกระทบด้านความแตกต่างของอาคารโครงการกับบริเวณข้างเคียงโดยรอบ และทำให้อาคารโครงการไม่เป็นที่ดึงดูดมากจนเกินไป ส่วนการมองเห็นโครงการในระยะใกล้ต้องเป็นการมองในมุมเงยเพื่อให้พันแนวรั้วโครงการที่สูง 6 เมตรเป็นมุมมองที่ไม่เป็นสภาพการมองตามปกติผลกระทบต่อทัศนียภาพของโครงการในระยะก่อสร้างจึงเป็นผลกระทบในระดับต่ำ</p> <p>ผลกระทบต่อพื้นที่อ่อนไหว</p> <p>จากขอบเขตพื้นที่โครงการในระยะ 1,000 เมตรพบพื้นที่อ่อนไหว ที่เป็นศาสนสถาน จำนวน 2 แห่ง ซึ่งมีระยะห่างจากพื้นที่โครงการตั้งแต่ประมาณ 135-663 เมตร ซึ่งเป็นระยะที่ไม่สามารถมองเห็นโครงการได้ในพสัยปกติและมีค่า D:H = 4 หมายถึง</p>		<p>ความถี่ของการตรวจสอบ เดือนละ 1 ครั้ง</p> <p>การรายงานผล สำเนาบันทึกการตรวจสอบแนบในภาคผนวกรายงานการติดตามตรวจสอบผลกระทบสิ่งแวดล้อมระยะก่อสร้างเสนอต่อเทศบาลเมืองใหม่บางบัวทอง เพื่อส่งต่อให้สำนักงานทรัพยากรธรรมชาติและสิ่งแวดล้อม จังหวัดนนทบุรี (ทสจ.นนทบุรี) ทุก 6 เดือน</p> <p>ผู้รับผิดชอบ บริษัท เคเอสเอชพี ดีเวลลอปเม้นท์ จำกัด</p>



ENVIRONMENT THAI CO., LTD.

บริษัท เคเอสเอชพี ดีเวลลอปเม้นท์ จำกัด จำนวนหน้า 109/195

ตุลาคม 2564 ลงชื่อ
(นายชาติชาย ธัญลักษณ์ภาคย์ และนางสาวศิวินันท์ ธัญลักษณ์ภาคย์)
ผู้มีอำนาจลงนาม บริษัท เคเอสเอชพี ดีเวลลอปเม้นท์ จำกัด

ตุลาคม 2564 ลงชื่อ
(นางสาวมัทนาวดี สุทธิรัตนศักดิ์)
บุคคลธรรมดาผู้มีสิทธิจัดทำรายงาน บริษัท มิตรสิ่งแวดล้อมไทย จำกัด

ตารางที่ 2 (ต่อ) มาตรการป้องกันและแก้ไขผลกระทบสิ่งแวดล้อมและมาตรการติดตามตรวจสอบผลกระทบสิ่งแวดล้อม (ระยะก่อสร้าง)

โครงการ เสนา คิท์ เวสต์เกต-บางบัวทอง 2

แบบ สผ. 1

องค์ประกอบทางสิ่งแวดล้อมและคุณค่าต่างๆ	ผลกระทบสิ่งแวดล้อมที่สำคัญ	มาตรการป้องกันและแก้ไขผลกระทบสิ่งแวดล้อม	มาตรการติดตามตรวจสอบผลกระทบสิ่งแวดล้อม
5.7 สุนทรียภาพ (ต่อ)	<p>จะเห็นอาคารกลายเป็นส่วนหนึ่งของพื้นภาพและเกิดความรู้สึกเปิดโล่ง ดังนั้น ผลกระทบต่อพื้นที่อ่อนไหวจึงอยู่ในระดับต่ำ</p> <p>ผลกระทบต่อโบราณสถาน จากขอบเขตพื้นที่โครงการ ในระยะ 1,000 เมตร พบโบราณสถานที่ขึ้นทะเบียนแล้ว จำนวน 1 แห่ง ได้แก่ คลองพระพิมลราชา (คลองพระพิมล) มีระยะห่างจากโครงการ 708 เมตร ทั้งนี้ มุมมองจาก คลองพระพิมลราชา (คลองพระพิมล) ไปยังโครงการ พบว่า คลองอยู่ในระยะที่ไม่สามารถเห็นอาคารโครงการได้ และมีค่า D:H = 4 หมายถึง จะเห็นอาคารกลายเป็นส่วนหนึ่งของพื้นภาพและเกิดความรู้สึกเปิดโล่ง อีกทั้ง อาคารโครงการ จะมีการปิดคลุมภายนอกอาคาร ด้วยตาข่ายกันฝุ่น ซึ่งช่วยลดผลกระทบด้านทัศนียภาพต่อโบราณสถาน ดังนั้น ผลกระทบต่อโบราณสถานจึงอยู่ในระดับต่ำ</p>		

หมายเหตุ : ให้บริษัท เคเอชเอชพี ดีเวลลอปเม้นท์ จำกัด รายงานผลการปฏิบัติตามมาตรการป้องกันและแก้ไขผลกระทบสิ่งแวดล้อม และมาตรการติดตามตรวจสอบผลกระทบสิ่งแวดล้อมในทุก 6 เดือน ตามที่บัญญัติไว้ในมาตรา 51/5 แห่งพระราชบัญญัติส่งเสริมและรักษาคุณภาพสิ่งแวดล้อมแห่งชาติ (ฉบับที่ 2) พ.ศ.2561 เสนอต่อเทศบาลเมืองใหม่บางบัวทอง (เจ้าหน้าที่ซึ่งมีอำนาจอนุญาตตามกฎหมาย) เพื่อส่งต่อให้สำนักงานทรัพยากรธรรมชาติและสิ่งแวดล้อม จังหวัดนนทบุรี (กลาง, บนบก) และหน่วยงานที่เกี่ยวข้องต่อไป

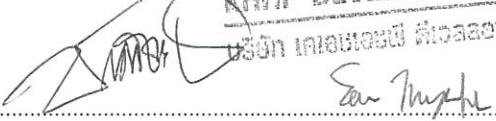
ตุลาคม 2564 ลงชื่อ 
 (นายชาติชาย ธัญลักษณ์ภาคย์ และนางสาวศิวินันท์ ธัญลักษณ์ภาคย์)
 ผู้มีอำนาจลงนาม บริษัท เคเอชเอชพี ดีเวลลอปเม้นท์ จำกัด

บริษัท เคเอชเอชพี ดีเวลลอปเม้นท์ จำกัด
 รับรองจำนวนหน้า 110/195

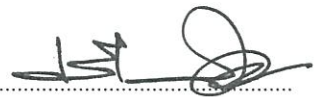

ตุลาคม 2564 ลงชื่อ 
 (นางสาวมัทนาวดี สุทธิรัตนศักดิ์)
 บุคคลธรรมดาผู้มีสิทธิจัดทำรายงาน บริษัท มิตรสิ่งแวดล้อมไทย จำกัด

ตารางที่ 3 มาตรการป้องกันและแก้ไขผลกระทบสิ่งแวดล้อมและมาตรการติดตามตรวจสอบผลกระทบสิ่งแวดล้อม (ระยะดำเนินการ)

โครงการ เสนา คิท์ เวสต์เกต-บางบัวทอง 2

แบบ สผ. 1

องค์ประกอบทางสิ่งแวดล้อมและคุณค่าต่างๆ	ผลกระทบสิ่งแวดล้อมที่สำคัญ	มาตรการป้องกันและแก้ไขผลกระทบสิ่งแวดล้อม	มาตรการติดตามตรวจสอบผลกระทบสิ่งแวดล้อม
1. การสนองต่อมาตรการป้องกันและแก้ไขผลกระทบสิ่งแวดล้อม		1) บริษัท เคเอชเอชพี ดีเวลลอปเม้นท์ จำกัดหรือนิติบุคคลอาคารชุด เป็นผู้ดำเนินการตามมาตรการป้องกัน และแก้ไขผลกระทบสิ่งแวดล้อม ในรายงานการประเมินผลกระทบสิ่งแวดล้อมโครงการ เสนา คิท์ เวสต์เกต-บางบัวทอง 2 และเงื่อนไขที่เพิ่มเติมโดยคณะกรรมการผู้ชำนาญการพิจารณารายงานฯ จังหวัดนนทบุรี ตลอดระยะเวลาการดำเนินการโครงการอย่างเคร่งครัด 2) กำหนดให้การปฏิบัติตามมาตรการนี้ มีระยะเวลาครอบคลุมตลอดระยะเวลาของการดำเนินงานโครงการ	บริษัท เคเอชเอชพี ดีเวลลอปเม้นท์ จำกัดหรือนิติบุคคลอาคารชุด ต้องจัดทำรายงานผลการปฏิบัติตามมาตรการป้องกัน และแก้ไขผลกระทบสิ่งแวดล้อมและมาตรการติดตาม ตรวจสอบผลกระทบสิ่งแวดล้อม (ระยะดำเนินการ) เสนอต่อหน่วยงานอนุญาตและหน่วยงานที่เกี่ยวข้อง ทุก 6 เดือน
2. ทรัพยากรสิ่งแวดล้อมทางกายภาพ 2.1 สภาพภูมิประเทศ	เมื่อโครงการก่อสร้างแล้วเสร็จ มีขนาดที่ดินโครงการ 7-1-46.10 ไร่ หรือเท่ากับ 11,784.40 ตารางเมตร จะเปลี่ยนจากที่ดินที่ได้รับการปรับถมแล้ว ที่มีการใช้ประโยชน์เป็นบ้านพักอาศัย โกดังและที่ว่าง เป็นอาคารอาคารชุดพักอาศัยสูง 5 ชั้น จำนวน 6 อาคารและอาคารพักมูลฝอยรวม สูง 1 ชั้น จำนวน 1 อาคาร โดยมีความสูงจากระดับพื้นดินที่ก่อสร้างจนถึงระดับ	1) จัดให้มีพื้นที่สีเขียวทั้งโครงการเท่ากับ 1,920.70 ตารางเมตร จำแนกเป็นพื้นที่สีเขียวนอกอาคารที่ระดับพื้นดินเท่ากับ 1,920.70 ตารางเมตร โดยกำหนดให้เป็นพื้นที่ปลูกไม้ยืนต้น 1,779.16 ตารางเมตร และพื้นที่สีเขียวยั่งยืน 1,779.16 ตารางเมตรตามที่ออกแบบไว้ โดยขนาดพื้นที่สีเขียวต้องเป็นไปตามเกณฑ์ต่างๆ ที่กำหนด และต้องดูแลรักษาและตัดแต่งต้นไม้ที่จัดไว้ในพื้นที่สีเขียวให้เจริญเติบโตดีและสวยงามอยู่เสมอ	ดัชนีที่ตรวจวัด/ติดตามตรวจสอบตรวจสอบดูแลสภาพของตัวอาคารส่วนตกแต่งอาคารและรอบรั้วโครงการ วิธีการจัดการ 1) ตรวจสอบขนาดพื้นที่สีเขียวและพื้นที่ปลูกไม้ยืนต้น

KHHP DEVELOPMENT Co.,Ltd.

บริษัท เคเอชเอชพี ดีเวลลอปเม้นท์ จำกัด

ตุลาคม 2564 ลงชื่อ

(นายชาติชาย รัญลักษณ์ภาคย์และนางสาวศิวินันท์ รัญลักษณ์ภาคย์)

ผู้มีอำนาจลงนาม บริษัท เคเอชเอชพี ดีเวลลอปเม้นท์ จำกัด



ENVIRONMENT THAI CO.,LTD

บริษัท มิตรสิ่งแวดล้อมไทย จำกัด

ตุลาคม 2564 ลงชื่อ

(นางสาวมัทนาวดี สุทธิรัตนศักดิ์)

บุคคลธรรมดาผู้มีสิทธิจัดทำรายงาน บริษัท มิตรสิ่งแวดล้อมไทย จำกัด

ตารางที่ 3 (ต่อ) มาตรการป้องกันและแก้ไขผลกระทบต่อสิ่งแวดล้อมและมาตรการติดตามตรวจสอบผลกระทบต่อสิ่งแวดล้อม (ระยะดำเนินการ)
โครงการ เสนา คิทธิ เวสต์เกต-บางบัวทอง 2

แบบ สผ. 1

องค์ประกอบทางสิ่งแวดล้อมและคุณค่าต่างๆ	ผลกระทบต่อสิ่งแวดล้อมที่สำคัญ	มาตรการป้องกันและแก้ไขผลกระทบต่อสิ่งแวดล้อม	มาตรการติดตามตรวจสอบผลกระทบต่อสิ่งแวดล้อม
<p>2.1 สภาพภูมิประเทศ (ต่อ)</p>	<p>พื้นที่ชั้นหลังคาเท่ากับ 14.95 เมตร และระดับสูงสุดของอาคารเท่ากับ 19.45 เมตร</p> <p>โดยโครงการได้ออกแบบให้มีพื้นที่อาคารปกคลุมดิน (Building Coverage Area) เท่ากับ 3,920.96 ตารางเมตร หรือคิดเป็นร้อยละ 33.27 ของเนื้อที่โครงการทั้งหมด ที่เหลือเป็นพื้นที่เปิดโล่ง/พื้นที่นอกอาคาร (Open Space Area) เท่ากับ 7,863.44 ตารางเมตร หรือคิดเป็นร้อยละ 66.73 ของเนื้อที่โครงการทั้งหมด โดยพื้นที่ว่างจะได้รับการจัดสรรเป็นพื้นที่จัดภูมิทัศน์เพื่อเป็นพื้นที่ปลูกต้นไม้ ถนนทางเข้าโครงการและพื้นที่ว่างระบบสาธารณูปโภคบางส่วน โดยระดับพื้นที่โครงการจะอยู่สูงกว่าระดับถนนขอยโรงสวดเท่ากับ 0.52 เมตร ซึ่งไม่ถึงว่ามีการเปลี่ยนแปลงระดับความลาดชันของพื้นที่ไปจากเดิมมากนัก ดังนั้น การพัฒนาโครงการอาคารอยู่อาศัยรวม (อาคารชุด) จึงสอดคล้องกับสภาพภูมิประเทศของพื้นที่โดยรอบโครงการ และไม่มีผลกระทบต่อสภาพภูมิประเทศในภาพรวมอย่างมีนัยสำคัญแต่อย่างใด</p>	<p>2) หมั่นดูแลรักษาสภาพของตัวอาคารให้ดูดีอยู่เสมอ ผนังกระเบื้องรอบอาคารหรือโครงสร้างในส่วนที่เป็นคอนกรีต ต้องได้รับการทำความสะอาด หรือทาสีใหม่ตามความเหมาะสม เพื่อความสวยงามของตัวอาคาร สภาพของรั้วโดยรอบต้องมีความสมบูรณ์ แข็งแรง ไม่ปล่อยให้ทรุดโทรม</p>	<p>2) ความสมบูรณ์ของต้นไม้ การดูแลรักษา</p> <p>3) รักษาสภาพของตัวอาคารให้ดูดีอยู่เสมอ ผนังกระเบื้องรอบอาคารหรือโครงสร้างในส่วนที่เป็นคอนกรีต ต้องได้รับการทำความสะอาด หรือทาสีใหม่ตามความเหมาะสม เพื่อความสวยงามของตัวอาคาร สภาพของรั้วโดยรอบต้องมีความสมบูรณ์ แข็งแรง ไม่ปล่อยให้ทรุดโทรม</p> <p>ความถี่ของการตรวจสอบ ทุก 6 เดือน</p> <p>การรายงานผล รายงานผลการติดตามตรวจสอบสภาพภูมิประเทศ (ระยะดำเนินการ) เสนอต่อหน่วยงานอนุญาตและหน่วยงานที่เกี่ยวข้อง ทุก 6 เดือน</p>

KHNP DEVELOPMENT Co., Ltd.

บริษัท เคเอชเคพี ดีเวลลอปเม้นท์ จำกัด

ตุลาคม 2564 ลงชื่อ
(นายชาติชาย ธัญลักษณ์ภาคย์และนางสาวศิวินันท์ ธัญลักษณ์ภาคย์)
ผู้มีอำนาจลงนาม บริษัท เคเอชเคพี ดีเวลลอปเม้นท์ จำกัด



ENVIRONMENT THAI CO., LTD.
บริษัท มิตรสิ่งแวดล้อมไทย จำกัด

ตุลาคม 2564 ลงชื่อ
(นางสาวมัทนาวดี สุทธิรัตนศักดิ์)
บุคคลธรรมดาผู้มีสิทธิจัดทำรายงาน บริษัท มิตรสิ่งแวดล้อมไทย จำกัด

ตารางที่ 3 (ต่อ) มาตรการป้องกันและแก้ไขผลกระทบสิ่งแวดล้อมและมาตรการติดตามตรวจสอบผลกระทบสิ่งแวดล้อม (ระยะดำเนินการ)

โครงการ เสนา คิท์ เวสต์เกต-บางบัวทอง 2

แบบ สผ. 1

องค์ประกอบทางสิ่งแวดล้อมและคุณค่าต่างๆ	ผลกระทบสิ่งแวดล้อมที่สำคัญ	มาตรการป้องกันและแก้ไขผลกระทบสิ่งแวดล้อม	มาตรการติดตามตรวจสอบผลกระทบสิ่งแวดล้อม
<p>2.2 ทรัพยากรดิน</p>	<p>เมื่อการก่อสร้างอาคารแล้วเสร็จ พื้นที่โครงสร้างถาวรของอาคาร จะเข้าแทนที่พื้นดินเดิมและจะคงสภาพจนกระทั่งสิ้นสุดอายุการใช้งานของอาคาร การเปลี่ยนแปลงที่เกี่ยวข้องกับทรัพยากรดิน มีเพียงการปรับปรุงคุณภาพของดินเพื่อการปลูกต้นไม้ในพื้นที่สีเขียวของโครงการ</p> <p>ซึ่งทำเฉพาะในระดับหน้าดิน เพื่อให้ต้นไม้เติบโตได้ดีไม่ส่งผลให้เปลี่ยนแปลงสภาพโครงสร้างของดินโดยรวม ระยะดำเนินการโครงการ จึงไม่ส่งผลกระทบต่อทรัพยากรดิน</p>	<ol style="list-style-type: none"> 1) จัดให้มีพื้นที่สีเขียวทั้งโครงการเท่ากับ 1,920.70 ตารางเมตร เป็นพื้นที่สีเขียวนอกอาคารที่ระดับพื้นดินทั้งหมด โดยกำหนดให้เป็นพื้นที่ปลูกไม้ยืนต้น 1,779.16 ตารางเมตร โดยขนาดพื้นที่สีเขียวต้องเป็นไปตามเกณฑ์ต่างๆ ที่กำหนด และต้องดูแลรักษาและตัดแต่งต้นไม้ที่จัดไว้ในพื้นที่สีเขียวให้เจริญเติบโตและสวยงามตลอดระยะดำเนินการโครงการ หากมีต้นไม้ตายด้วยเหตุใดๆ ให้ปลูกเสริมทดแทนต้นที่ตายโดยเร็ว 2) กำหนดให้มีการรดน้ำต้นไม้ใหญ่ ไม้พุ่ม ไม้คลุมดิน และสนามหญ้า ทั้งหมดเป็นประจำทุกวัน 3) กำหนดให้มีการตัดแต่งต้นไม้ใหญ่ ไม้พุ่ม ไม้คลุมดิน และสนามหญ้า และกำจัดวัชพืชเป็นประจำอย่างน้อย สัปดาห์ละ 1 ครั้ง และนำเศษกิ่งไม้ ใบไม้ไปผสมกับปุ๋ยที่ใช้ 4) กำหนดให้มีการใส่ปุ๋ย และพรวนดินพื้นที่สีเขียวของโครงการตามความเหมาะสม 	<p>ผู้รับผิดชอบ บริษัท เคเอชเอชพี ดีเวลลอปเม้นท์ จำกัด หรือนิติบุคคลอาคารชุด</p> <p>ดัชนีที่ตรวจวัด/ติดตามตรวจสอบ ตรวจสอบขนาดพื้นที่สีเขียว และ ความสมบูรณ์ของต้นไม้</p> <p>ความถี่ของการตรวจสอบ เดือนละ 1 ครั้ง</p> <p>การรายงานผล จัดทำรายงานผลการติดตามตรวจสอบทรัพยากรดิน (ระยะดำเนินการ) เสนอต่อหน่วยงานอนุญาตและหน่วยงานที่เกี่ยวข้อง ทุก 6 เดือน</p> <p>ผู้รับผิดชอบ บริษัท เคเอชเอชพี ดีเวลลอปเม้นท์ จำกัด หรือนิติบุคคลอาคารชุด</p>

KHHP DEVELOPMENT Co.,Ltd.

บริษัท เคเอชเอชพี ดีเวลลอปเม้นท์ จำกัด

รับรองจำนวนหน้า 113/195



บริษัท มิตรสิ่งแวดล้อมไทย จำกัด

ตุลาคม 2564 ลงชื่อ

(นายชาติชาย ธัญลักษณ์ภาคย์และนางสาวศิวินันท์ ธัญลักษณ์ภาคย์)

ผู้มีอำนาจลงนาม บริษัท เคเอชเอชพี ดีเวลลอปเม้นท์ จำกัด

ตุลาคม 2564 ลงชื่อ.....

(นางสาวมัทนาวดี สุทธิรัตนศักดิ์)

บุคคลธรรมดาผู้มีสิทธิจัดทำรายงาน บริษัท มิตรสิ่งแวดล้อมไทย จำกัด

ตารางที่ 3 (ต่อ) มาตรการป้องกันและแก้ไขผลกระทบสิ่งแวดล้อมและมาตรการติดตามตรวจสอบผลกระทบสิ่งแวดล้อม (ระยะดำเนินการ)

โครงการ เสนา คิท เวสต์เกต-บางบัวทอง 2

แบบ สผ. 1

องค์ประกอบทางสิ่งแวดล้อมและคุณค่าต่างๆ	ผลกระทบสิ่งแวดล้อมที่สำคัญ	มาตรการป้องกันและแก้ไขผลกระทบสิ่งแวดล้อม	มาตรการติดตามตรวจสอบผลกระทบสิ่งแวดล้อม
2.3 ธรณีวิทยา/แผ่นดินไหว	กิจกรรมในระยะดำเนินการ เป็นกิจกรรมการพักอาศัย รวมทั้งพื้นที่ตั้งโครงการไม่ได้ตั้งอยู่ในพื้นที่เสี่ยงการเกิดภัยพิบัติ ไม่มีกิจกรรมที่ส่งผลกระทบต่อความเสียหายของโครงสร้างต่างๆ รวมทั้งสถิติการเกิดแผ่นดินไหวไม่ปรากฏข้อมูลจุดศูนย์กลางของการเกิดแผ่นดินไหวในจังหวัดนนทบุรี ดังนั้น การดำเนินโครงการจึงไม่ส่งผลกระทบต่อสภาพทางธรณีวิทยาแต่อย่างใด	1) จัดให้มีการติดป้ายประชาสัมพันธ์ภายในอาคารทุกชั้นเพื่อแจ้งให้ผู้พักอาศัยและพนักงานในอาคารทราบถึงวิธีการปฏิบัติตนเมื่อเกิดเหตุแผ่นดินไหวและเส้นทางอพยพไปยังจุดรวมพลนอกอาคาร	<p>ดัชนีที่ตรวจวัด/ติดตามตรวจสอบ</p> <p>ตรวจสอบดูแลสภาพของตัวอาคารและรอบรั้วโครงการ</p> <p>ความถี่ของการตรวจสอบ</p> <p>ทุก 6 เดือน</p> <p>การรายงานผล</p> <p>จัดทำรายงานผลการติดตามตรวจสอบธรณีวิทยา/แผ่นดินไหว (ระยะดำเนินการ) เสนอต่อหน่วยงานอนุญาตและหน่วยงานที่เกี่ยวข้อง ทุก 6 เดือน</p> <p>ผู้รับผิดชอบ</p> <p>บริษัท เคเอสเอชพี ดีเวลลอปเม้นท์ จำกัด หรือนิติบุคคลอาคารชุด</p>

KHHP DEVELOPMENT Co.,Ltd.

บริษัท เคเอสเอชพี ดีเวลลอปเม้นท์ จำกัด

รับรองจำนวนหน้า 114/195



ตุลาคม 2564 ลงชื่อ.....

(นางสาวมัทนาวดี สุทธิรัตนศักดิ์)

บุคคลธรรมดาผู้มีสิทธิจัดทำรายงาน บริษัท มิตรสิ่งแวดล้อมไทย จำกัด

ตุลาคม 2564 ลงชื่อ.....

(นายชาติชาย ธัญลักษณ์ภาคย์และนางสาวศิวินันท์ ธัญลักษณ์ภาคย์)

ผู้มีอำนาจลงนาม บริษัท เคเอสเอชพี ดีเวลลอปเม้นท์ จำกัด

ตารางที่ 3 (ต่อ) มาตรการป้องกันและแก้ไขผลกระทบสิ่งแวดล้อมและมาตรการติดตามตรวจสอบผลกระทบสิ่งแวดล้อม (ระยะดำเนินการ)

โครงการ เสนา คิพท์ เวสต์เกต-บางบัวทอง 2

แบบ สผ. 1

องค์ประกอบทางสิ่งแวดล้อมและคุณค่าต่างๆ	ผลกระทบสิ่งแวดล้อมที่สำคัญ	มาตรการป้องกันและแก้ไขผลกระทบสิ่งแวดล้อม	มาตรการติดตามตรวจสอบผลกระทบสิ่งแวดล้อม
<p>2.4 สภาพภูมิอากาศและคุณภาพอากาศ</p>	<p>กิจกรรมในระยะดำเนินการอาจมีผลกระทบด้านคุณภาพอากาศจากการระบายความร้อนจากโครงการ และการระบายมลสารทางอากาศจากการเผาไหม้เชื้อเพลิงของพาหนะ ดังนี้</p> <p>1) การระบายความร้อนจากเครื่องปรับอากาศของโครงการ</p> <p>การระบายความร้อนจากอาคารโครงการทำให้อุณหภูมิรอบอาคารสูงขึ้น 1.18 องศาเซลเซียส ช่วงเริ่มเปิดเครื่องปรับอากาศ ซึ่งเมื่อการเปิดจนถึงระดับอุณหภูมิที่ต้องการแล้วการระบายอากาศร้อนจากเครื่องปรับอากาศจะลดลง ตามรอบการทำงาน of เครื่อง ดังนั้น ผลกระทบจึงอยู่ในระดับต่ำ</p> <p>ตรวจวัดปัจจุบัน โดยประเมินตามลมมรสุมหลักพบว่า มีปริมาณ</p>	<p>1) ติดตั้งป้ายเตือน “ห้ามติดเครื่องยนต์ขณะจอดรถ” ทั้งภาษาไทย และภาษาอังกฤษพร้อมรูปสัญลักษณ์ที่มองเห็นได้อย่างชัดเจน ในบริเวณพื้นที่จอดรถของโครงการ</p> <p>2) ทำความสะอาดพื้นที่จอดรถอย่างสม่ำเสมอเพื่อป้องกันฝุ่นละอองสะสมซึ่งอาจส่งผลกระทบต่อคุณภาพอากาศ</p> <p>3) จัดให้มีพื้นที่สีเขียวทั้งโครงการเท่ากับ 1,920.70 ตารางเมตร เป็นพื้นที่สีเขียวนอกอาคารที่ระดับพื้นดินทั้งหมด โดยกำหนดให้เป็นพื้นที่ปลูกไม้ยืนต้น 1,779.16 ตารางเมตร และพื้นที่ปลูกไม้พุ่ม ไม้คลุมดิน 1,920.70 ตารางเมตร พร้อมรักษาสภาพพื้นที่สีเขียวตลอดระยะดำเนินการ</p> <p>4) กำหนดให้โครงการดูแลรักษาต้นไม้ที่ปลูกในพื้นที่สีเขียวให้อยู่ในสภาพที่ดีตลอดระยะดำเนินการโครงการหากมีต้นไม้ตายด้วยเหตุใดๆ ให้ปลูกเสริมทดแทนทันทีตายโดยเร็ว</p>	<p>ดัชนีที่ตรวจวัด/ติดตามตรวจสอบ</p> <p>1) การทำความสะอาดและทำลายเชื้อโรคจากระบบปรับอากาศของโครงการ</p> <p>2) ตรวจสอบป้ายเตือน “ห้ามติดเครื่องยนต์ขณะจอดรถ” ในบริเวณพื้นที่จอดรถของโครงการ</p> <p>3) ทำความสะอาดพื้นที่จอดรถอย่างสม่ำเสมอ</p> <p>ความถี่ของการตรวจสอบ ทุก 6 เดือน</p> <p>การรายงานผล</p> <p>1) รายงานผลการตรวจวัดผล กระทบสิ่งแวดล้อมจากห้องปฏิบัติการพร้อมลงลายมือชื่อผู้ตรวจสอบ</p>

KNIP DEVELOPMENT Co.,Ltd.
บริษัท เคเอชเอชพี ดีเวลอปเม้นท์ จำกัด

MITR
ENVIRONMENT THAI CO.,LTD
บริษัท มิตรสิ่งแวดล้อมไทย จำกัด

รับรองจำนวนหน้า 115/195

ตุลาคม 2564 ลงชื่อ

(นายชาติชาย ธัญลักษณ์ภาคย์และนางสาวศิวินันท์ ธัญลักษณ์ภาคย์)
ผู้มีอำนาจลงนาม บริษัท เคเอชเอชพี ดีเวลอปเม้นท์ จำกัด

ตุลาคม 2564 ลงชื่อ

(นางสาวมัทนาวดี สุทธิรัตนศักดิ์)
บุคคลธรรมดาผู้มีสิทธิจัดทำรายงาน บริษัท มิตรสิ่งแวดล้อมไทย จำกัด

ตารางที่ 3 (ต่อ) มาตรการป้องกันและแก้ไขผลกระทบสิ่งแวดล้อมและมาตรการติดตามตรวจสอบผลกระทบสิ่งแวดล้อม (ระยะดำเนินการ)

โครงการ เสนา คิทท์ เวสต์เกต-บางบัวทอง 2

แบบ สผ. 1

องค์ประกอบทางสิ่งแวดล้อมและคุณค่าต่างๆ	ผลกระทบสิ่งแวดล้อมที่สำคัญ	มาตรการป้องกันและแก้ไขผลกระทบสิ่งแวดล้อม	มาตรการติดตามตรวจสอบผลกระทบสิ่งแวดล้อม
<p>2.4 สภาพภูมิอากาศและคุณภาพอากาศ (ต่อ)</p>	<p>2) ผลกระทบจากการการระบายมลสารทางอากาศจากการเผาไหม้เชื้อเพลิงของยานพาหนะ</p> <p>ปริมาณมลสารทางอากาศที่ระบายมาจากยานพาหนะของผู้ใช้อาคารเมื่อรวมกับผลตรวจวัดปัจจุบัน โดยประเมินตามลมมรสุมหลักพบว่า มีปริมาณ</p> <ul style="list-style-type: none"> - TSP มีค่า 0.040 มก./ลบ.ม. (มาตรฐาน 0.33 มก./ลบ.ม.) - PM₁₀ มีค่า 0.022 มก./ลบ.ม. (มาตรฐาน 0.12 มก./ลบ.ม.) - CO มีค่า 0.54 มก./ลบ.ม. (มาตรฐาน 34.2 มก./ลบ.ม.) - NO₂ มีค่า 0.013 มก./ลบ.ม. (มาตรฐาน 0.32 มก./ลบ.ม.) - SO₂ มีค่า 0.0037 มก./ลบ.ม. (มาตรฐาน 0.78 มก./ลบ.ม.) - THC 5.76 มก./ลบ.ม. 	<p>5) ห้ามทำการเผาทำลายเศษใบไม้/กิ่งไม้หรือวัสดุใดๆ ในพื้นที่โครงการโดยเด็ดขาด เพื่อลดการระบายก๊าซคาร์บอนไดออกไซด์ (CO₂) ออกสู่บรรยากาศ</p>	<p>2) สำเนาบันทึกการตรวจสอบแบบในภาคผนวกรายงานการติดตามตรวจสอบผลกระทบสิ่งแวดล้อม</p> <p>3) รายงานการติดตามตรวจสอบด้านสภาพภูมิอากาศและคุณภาพอากาศ (ระยะดำเนินการ) เสนอต่อหน่วยงานอนุญาตและหน่วยงานที่เกี่ยวข้อง ทุก 6 เดือน</p> <p>ผู้รับผิดชอบ บริษัท เคเอชเอชพี ดีเวลลอปเม้นท์ จำกัด หรือนิติบุคคลอาคารชุด</p>

ENVIRONMENTAL DEVELOPMENT Co., Ltd.

บริษัท เคเอชเอชพี ดีเวลลอปเม้นท์ จำกัด

รับรองจำนวนหน้า 116/195



บริษัท มิตรสิ่งแวดล้อมไทย จำกัด

ตุลาคม 2564 ลงชื่อ

(นายชาติชาย ธัญลักษณ์ภาคย์และนางสาวศิวินันท์ ธัญลักษณ์ภาคย์)

ผู้มีอำนาจลงนาม บริษัท เคเอชเอชพี ดีเวลลอปเม้นท์ จำกัด

ตุลาคม 2564 ลงชื่อ

(นางสาวมัทนาวดี สุทธิรัตนศักดิ์)

บุคคลธรรมดาผู้มีสิทธิจัดทำรายงาน บริษัท มิตรสิ่งแวดล้อมไทย จำกัด

ตารางที่ 3 (ต่อ) มาตรการป้องกันและแก้ไขผลกระทบสิ่งแวดล้อมและมาตรการติดตามตรวจสอบผลกระทบสิ่งแวดล้อม (ระยะดำเนินการ)

โครงการ เสนา คิพท์ เวสต์เกต-บางบัวทอง 2

แบบ สผ. 1

องค์ประกอบทางสิ่งแวดล้อมและคุณค่าต่างๆ	ผลกระทบสิ่งแวดล้อมที่สำคัญ	มาตรการป้องกันและแก้ไขผลกระทบสิ่งแวดล้อม	มาตรการติดตามตรวจสอบผลกระทบสิ่งแวดล้อม
2.4 สภาพภูมิอากาศและคุณภาพอากาศ (ต่อ)	ปริมาณทั้งหมดมีค่าต่ำกว่าค่ามาตรฐานคุณภาพอากาศในบรรยากาศ จึงไม่มีผลกระทบต่อสุขภาพของผู้รับผลกระทบโดยรอบโครงการ แต่อาจทำให้เกิดปัญหาความเดือดร้อนรำคาญ และกลิ่นจากท่อไอเสีย		
2.5 การบดบังแสงและทิศทางการลม	<p>การเกิดเงา การบังกระแสลมของอาคารเมื่อโครงการสร้างแล้วเสร็จ ตัวโครงการซึ่งเป็นอาคารอยู่อาศัยรวม (อาคารชุด) ประกอบด้วย อาคารชุดพักอาศัย สูง 5 ชั้น จำนวน 6 อาคารและอาคารพักมุลฝอยรวม สูง 1 ชั้น จำนวน 1 อาคาร มีจำนวนห้องชุดพักอาศัยทั้งหมด 474 ห้อง ซึ่งมีความสูงมากกว่าอาคารข้างเคียง</p> <p>การบดบังแสงแดด</p> <p>จากการประเมินบริษัทที่ปรึกษาได้พิจารณาผลกระทบด้านการบดบังแสงแดดเฉพาะผู้ที่ได้รับผลกระทบระดับมาก จำนวน 23 แห่ง ทั้งนี้ จากการประเมินผลกระทบด้านการบดบังแสงแดด</p>	<p>1) จัดให้มีการชดเชยความเสียหายต่อผู้พักอาศัยในอาคารใกล้เคียงโครงการ เมื่อพิสูจน์ได้ว่าโครงการก่อให้เกิดผลกระทบจากการบดบังแสงและทิศทางการลม ซึ่งจะส่งผลกระทบต่อกิจวัตรประจำวันและการพักอาศัยไปจากเดิมอย่างเห็นได้ชัด โดยโครงการจะจัดส่งหนังสือแจ้งไปยังผู้อยู่อาศัยโดยรอบโครงการในระยะ 100 เมตร เพื่อให้รับทราบว่ามีปัญหาผลกระทบ อันเนื่องมาจากอาคารของโครงการนั้น ให้แจ้งกับโครงการซึ่งโครงการทำการจะตรวจสอบและแก้ไข</p> <p>มีกำหนดระยะเวลาให้แจ้งกับทางโครงการตั้งแต่งตั้งแต่ช่วงการดำเนินการ ก่อสร้างจนถึง 1 ปีแรกนับจากที่โครงการเปิดดำเนินการ โดยค่าใช้จ่ายที่เกิดขึ้นเจ้าของโครงการเป็นผู้รับผิดชอบ</p>	<p>ดัชนีที่ตรวจวัด/ติดตามตรวจสอบ</p> <p>จัดให้มีการติดตามประเมินส่วนงานรับเรื่องร้องเรียนและความคิดเห็น หากพบว่ามีเรื่องร้องเรียนต้องแก้ไข ปัญหาโดยทันที</p> <p>ความถี่ของการตรวจสอบ</p> <p>ทุก 6 เดือน</p> <p>การรายงานผล</p> <p>รายงานการติดตามตรวจสอบตามมาตรการด้านการบดบังแสงแดดและทิศทางการลม (ระยะดำเนินการ) เสนอ</p>

KHNP DEVELOPMENT Co., Ltd.
บริษัท เคเอชเคเอ็นพี ดีเวลลอปเม้นท์ จำกัด

รับรองจำนวนหน้า 117/195

MITR
ENVIRONMENT THAI CO., LTD
บริษัท มิตรสิ่งแวดล้อมไทย จำกัด

ตุลาคม 2564 ลงชื่อ

(นายชาติชาย ัญญลักษณ์ภาคย์และนางสาวศิวินันท์ ัญญลักษณ์ภาคย์)
ผู้มีอำนาจลงนาม บริษัท เคเอชเคเอ็นพี ดีเวลลอปเม้นท์ จำกัด

ตุลาคม 2564 ลงชื่อ

(นางสาวมัทนาวดี สุทธิรัตนศักดิ์)
บุคคลธรรมดาผู้มีสิทธิจัดทำรายงาน บริษัท มิตรสิ่งแวดล้อมไทย จำกัด

ตารางที่ 3 (ต่อ) มาตรการป้องกันและแก้ไขผลกระทบสิ่งแวดล้อม และมาตรการติดตามตรวจสอบผลกระทบสิ่งแวดล้อม (ระยะดำเนินการ)
โครงการ เสนา คิท เวสต์เกต-บางบัวทอง 2

แบบ สผ. 1

องค์ประกอบทางสิ่งแวดล้อมและคุณค่าต่างๆ	ผลกระทบสิ่งแวดล้อมที่สำคัญ	มาตรการป้องกันและแก้ไขผลกระทบสิ่งแวดล้อม	มาตรการติดตามตรวจสอบผลกระทบสิ่งแวดล้อม
<p>2.5 การบดบังแสงและทิศทางลม (ต่อ)</p>	<p>เงาที่เกิดขึ้นจะไม่ทอดยาวอยู่ในทิศใดทิศหนึ่งเป็นระยะเวลานาน โดยจะเปลี่ยนทิศทางไปทุกชั่วโมงตามการโคจรของดวงอาทิตย์ ประกอบกับบริเวณโดยรอบโครงการมีลักษณะเป็นอาคารพาณิชย์ สูง 2-3 ชั้น และอาคารพักอาศัยสูง 2-4 ชั้น ที่ว่างและถนน ที่ได้รับผลกระทบจากเงาของโครงการนั้นส่วนใหญ่เป็นบ้านพักอาศัย หอพัก และสถานประกอบการ ที่มีผนังด้านข้างของอาคารเป็นผนังคอนกรีตและมีการติดตั้งเครื่องปรับอากาศภายในอาคาร ดังนั้น ผลกระทบจากการเกิดเงาของโครงการจึงกระทบต่อพื้นที่ข้างเคียงในระดับต่ำ</p> <p>การบดบังทิศทางลม</p> <p>ผลกระทบด้านการบดบังกระแสลมมีอาคารที่จะได้รับผลกระทบ จำนวน 13 แห่ง ซึ่งเป็นผู้ได้รับผลกระทบอยู่ในระดับต่ำ จำนวน 13 แห่ง การประเมินผลกระทบด้านการบดบังกระแสลม พบว่าพื้นที่โดยรอบโครงการที่เป็นบ้านพักอาศัยใกล้เคียง</p>	<p>กรณีที่ไม่สามารถหาข้อตกลงในการชดเชยความเสียหายได้ให้ปฏิบัติตามพระราชบัญญัติการไถ่เกลี่ยข้อพิพาท พ.ศ. 2562</p> <p>2) จัดให้มีพื้นที่สีเขียวทั้งโครงการเท่ากับทั้งโครงการเท่ากับ 1,920.70 ตารางเมตร เป็นพื้นที่สีเขียวนอกอาคารที่ระดับพื้นดินทั้งหมด โดยกำหนดให้เป็นพื้นที่ปลูกไม้ยืนต้น 1,779.16 ตารางเมตร และพื้นที่ปลูกไม้พุ่ม ไม้คลุมดิน 1,920.70 ตารางเมตร</p> <p>3) ห้ามก่อสร้างป้ายโฆษณาขนาดใหญ่ในโครงการที่จะส่งผลให้เป็นวัตถุบดบังแสงเพิ่มเงาที่อาจส่งผลกระทบเพิ่มเติมต่อพื้นที่ข้างเคียง</p>	<p>ต่อหน่วยงานอนุญาตและหน่วยงานที่เกี่ยวข้อง ทุก 6 เดือน</p> <p>ผู้รับผิดชอบ บริษัท เคเอชเอชพี ดีเวลอปเม้นท์ จำกัด ดูแลรับผิดชอบภายใน 1 ปี นับตั้งแต่วันที่โครงการจดทะเบียนนิติบุคคลอาคารชุด</p>

 ตุลาคม 2564 ลงชื่อ.....
 (นายชาติชาย ธัญลักษณ์ภาคย์และนางสาวศิวินันท์ ธัญลักษณ์ภาคย์)
 ผู้มีอำนาจลงนาม บริษัท เคเอชเอชพี ดีเวลอปเม้นท์ จำกัด

 บริษัท เคเอชเอชพี ดีเวลอปเม้นท์ จำกัด
 รับรองจำนวนหน้า 118/195

 ENVIRONMENT THAI CO., LTD.
 บริษัท มิตรสิ่งแวดล้อมไทย จำกัด

 ตุลาคม 2564 ลงชื่อ.....
 (นางสาวมัทนาวดี สุทธิรัตนศักดิ์)
 บุคคลธรรมดาผู้มีสิทธิจัดทำรายงาน บริษัท มิตรสิ่งแวดล้อมไทย จำกัด

ตารางที่ 3 (ต่อ) มาตรการป้องกันและแก้ไขผลกระทบสิ่งแวดล้อมและมาตรการติดตามตรวจสอบผลกระทบสิ่งแวดล้อม (ระยะดำเนินการ)

โครงการ เสนา คิท์ เวสต์เกต-บางบัวทอง 2

แบบ สผ. 1

องค์ประกอบทางสิ่งแวดล้อมและคุณค่าต่างๆ	ผลกระทบสิ่งแวดล้อมที่สำคัญ	มาตรการป้องกันและแก้ไขผลกระทบสิ่งแวดล้อม	มาตรการติดตามตรวจสอบผลกระทบสิ่งแวดล้อม
2.5 การบดบังแสงและทิศทางการลม (ต่อ)	และที่ว่าง จะได้รับผลกระทบในระดับต่ำ เนื่องจากกระแสนลมสามารถพัดผ่านอาคารโครงการไปยังพื้นที่ต่างๆ และพื้นที่ข้างเคียงได้ โดยการวางตัวอาคารโครงการมิได้บดบังทิศทางการลมหรือทำให้เกิดช่องลม		
2.6 เสียง	การตรวจวัดระดับเสียงในบริเวณพื้นที่โครงการ เมื่อวันที่ วันที่ 5-8 มิถุนายน 2564 ตลอด 3 วันต่อเนื่อง (72 ชั่วโมง) มีระดับเสียงเฉลี่ย 24 ชั่วโมงต่ำสุด เท่ากับ 54.3 เดซิเบลเอ ซึ่งเมื่อพิจารณาระดับเสียงเฉลี่ย รายชั่วโมง พบว่า มีการเปลี่ยนแปลงของระดับเสียงที่ไม่แตกต่างกันมาก ในลักษณะของระดับเสียงช่วงเวลากลางวัน และกลางคืนสำหรับกิจกรรมในระยะดำเนินการของโครงการ ซึ่งเป็นโครงการในรูปแบบอาคารอยู่อาศัยรวม (อาคารชุด) พฤติกรรมของผู้พักอาศัยจะมีพฤติกรรมใกล้เคียงกับพื้นที่ข้างเคียงโครงการ ซึ่งเป็นบ้านพักอาศัย	<ol style="list-style-type: none"> กำหนดเงื่อนไขการพักอาศัยในโครงการ โดยผู้พักอาศัยจะต้องไม่ก่อให้เกิดเสียงอีกทีก เช่น การจัดเลี้ยง หรือกิจกรรมอื่นๆ ที่เป็นการรบกวนผู้อื่น ควบคุมความเร็วรถยนต์ในโครงการ และจัดเจ้าหน้าที่อำนวยความสะดวกจราจรบริเวณทางเข้า-ออกไม่ให้มีรถยนต์จอดกีดขวางทางเข้า-ออก เพื่อลดการใช้แตรรถยนต์บริเวณทางเข้า-ออก ติดตั้งป้ายเตือน “งดใช้เสียงแตร” ทั้งภาษาไทย และภาษาอังกฤษ พร้อมรูปสัญลักษณ์ ที่มองเห็นได้อย่างชัดเจน ในบริเวณถนนและพื้นที่จอดรถภายในโครงการ จัดทำบัญชีรายชื่อผู้พักอาศัยในโครงการ ห้องพักหมายเลขทะเบียนรถ พร้อมหมายเลขโทรศัพท์ติดต่อ เพื่อแจ้งให้เจ้าของรถทราบในกรณีที่เครื่องส่งสัญญาณ 	<p>ดัชนีที่ตรวจวัด/ติดตามตรวจสอบ</p> <p>ตรวจสอบการปฏิบัติตามมาตรการด้านเสียงอย่างเคร่งครัด</p> <p>ความถี่ของการตรวจสอบเดือนละ 1 ครั้ง</p> <p>การรายงานผล</p> <p>รายงานผลการติดตามตรวจสอบด้านเสียง (ระยะดำเนินการ) เสนอต่อหน่วยงานอนุญาตและหน่วยงานที่เกี่ยวข้อง ทุก 6 เดือน</p>

 ตุลาคม 2564 ลงชื่อ.....
 (นายชาติชาย ธัญลักษณ์ภาคย์และนางสาวศิวินันท์ ธัญลักษณ์ภาคย์)
 ผู้มีอำนาจลงนาม บริษัท เคเอชเอชพี ดีเวลลอปเม้นท์ จำกัด

KHHP DEVELOPMENT Co.,Ltd.
 บริษัท เคเอชเอชพี ดีเวลลอปเม้นท์ จำกัด

รับรองจำนวนหน้า 119/195

MITR
 ENVIRONMENT THAI CO.,LTD

บริษัท มิตรสิ่งแวดล้อมไทย จำกัด

ตุลาคม 2564 ลงชื่อ.....

 (นางสาวมัทนาวดี สุทธิรัตนศักดิ์)
 บุคคลธรรมดาผู้มีสิทธิจัดทำรายงาน บริษัท มิตรสิ่งแวดล้อมไทย จำกัด

ตารางที่ 3 (ต่อ) มาตรการป้องกันและแก้ไขผลกระทบสิ่งแวดล้อมและมาตรการติดตามตรวจสอบผลกระทบสิ่งแวดล้อม (ระยะดำเนินการ)

โครงการ เสนา คิท เวสต์เกต-บางบัวทอง 2

แบบ สผ. 1

องค์ประกอบทางสิ่งแวดล้อมและคุณค่าต่างๆ	ผลกระทบสิ่งแวดล้อมที่สำคัญ	มาตรการป้องกันและแก้ไขผลกระทบสิ่งแวดล้อม	มาตรการติดตามตรวจสอบผลกระทบสิ่งแวดล้อม
2.6 เสียง (ต่อ)	โกดัง และที่ว่าง สำหรับกิจกรรมที่ก่อเสียงรบกวนจากโครงการจึงคาดว่าจะอยู่ในระดับใกล้เคียงสภาพปัจจุบัน จึงคาดว่าผลกระทบที่เกิดขึ้นเป็นผลกระทบในระดับต่ำ	กันขโมยดัง และสามารถปิดสัญญาณได้อย่างรวดเร็วไม่รบกวนต่อผู้พักอาศัยอื่น และผู้พักอาศัยในบ้านพักใกล้เคียง	ผู้รับผิดชอบ บริษัท เคเอชเอชพี ดีเวลลอปเม้นท์ จำกัด หรือนิติบุคคลอาคารชุด
2.7 ความสั่นสะเทือน	แหล่งกำเนิดความสั่นสะเทือนมาจากการวิ่งผ่านเข้าออกของยานพาหนะบนถนนรอบอาคาร ซึ่งเป็นพาหนะขนาดเล็ก และวิ่งได้ด้วยความเร็วต่ำ ระดับของความสั่นสะเทือนที่เกิดขึ้นจะไม่ส่งผลให้ผู้ที่อยู่ในบริเวณใกล้เคียงรับรู้ถึงความสั่นสะเทือน และไม่ส่งผลกระทบต่อผู้พักอาศัยในบริเวณใกล้เคียง	1) จำกัดความเร็วของยานพาหนะในโครงการ ไม่ให้เกิน 20 กิโลเมตร/ชั่วโมง 2) ติดตั้งสันชะลอความเร็วหรือตัวหนอนบนทางวิ่งทุกชั้นที่เป็นชั้นจอดรถของโครงการ และทางวิ่งภายในโครงการ	ดัชนีที่ตรวจวัด/ติดตามตรวจสอบ ตรวจสอบการปฏิบัติตามมาตรการด้านความสั่นสะเทือนอย่างเคร่งครัด ความถี่ของการตรวจสอบ เดือนละ 1 ครั้ง การรายงานผล รายงานผลการติดตามตรวจสอบความสั่นสะเทือน (ระยะดำเนินการ) เสนอต่อหน่วยงานอนุญาตและหน่วยงานที่เกี่ยวข้อง ทุก 6 เดือน ผู้รับผิดชอบ บริษัท เคเอชเอชพี ดีเวลลอปเม้นท์ จำกัด หรือนิติบุคคลอาคารชุด

KHHP DEVELOPMENT Co.,Ltd.
 บริษัท เคเอชเอชพี ดีเวลลอปเม้นท์ จำกัด
 รับรองจำนวนหน้า 120/195
 ตุลาคม 2564 ลงชื่อ.....
 (นายชาติชาย ธัญลักษณ์ภาคย์และนางสาวศิวินันท์ ธัญลักษณ์ภาคย์)
 ผู้มีอำนาจลงนาม บริษัท เคเอชเอชพี ดีเวลลอปเม้นท์ จำกัด

MITR
 ENVIRONMENT THAI CO.,LTD
 บริษัท มิตรสิ่งแวดล้อมไทย จำกัด
 ตุลาคม 2564 ลงชื่อ.....
 (นางสาวมัทนาวดี สุทธิรัตนศักดิ์)
 บุคคลธรรมดาผู้มีสิทธิจัดทำรายงาน บริษัท มิตรสิ่งแวดล้อมไทย จำกัด

ตารางที่ 3 (ต่อ) มาตรการป้องกันและแก้ไขผลกระทบสิ่งแวดล้อมและมาตรการติดตามตรวจสอบผลกระทบสิ่งแวดล้อม (ระยะดำเนินการ)

โครงการ เสนา คิท์ เวสต์เกต-บางบัวทอง 2

แบบ สผ. 1

องค์ประกอบทางสิ่งแวดล้อมและคุณค่าต่างๆ	ผลกระทบสิ่งแวดล้อมที่สำคัญ	มาตรการป้องกันและแก้ไขผลกระทบสิ่งแวดล้อม	มาตรการติดตามตรวจสอบผลกระทบสิ่งแวดล้อม
2.8 คุณภาพน้ำผิวดิน	แหล่งกำเนิดน้ำเสียในระยะดำเนินการมาจากน้ำชำระล้างจากห้องน้ำ/ห้องส้วมห้องครัว เป็นหลัก โดยมีปริมาณน้ำเสียเกิดขึ้น 268.46 ลูกบาศก์เมตร/วัน ซึ่งจะได้รับการบำบัดด้วยระบบบำบัดน้ำเสียแบบแอกทิเวเตดสลัดจ์แบบธรรมดาไหลตามกัน (Activated Sludge with Conventional Plug Flow) ได้รับการออกแบบให้สามารถรองรับน้ำเสียสูงสุดเท่ากับ 271 ลูกบาศก์เมตร/วัน ซึ่งน้ำทิ้งที่ผ่านการบำบัดจะมีค่าความสกปรกในรูปบีโอดี (BOD) ไม่เกิน 30 มิลลิกรัมต่อลิตร และสารแขวนลอย (SS) ไม่เกิน 40 มิลลิกรัมต่อลิตร เป็นไปตามมาตรฐานน้ำทิ้งจากอาคารประเภท ข. ซึ่งไม่ส่งผลกระทบต่อคุณภาพน้ำผิวดินบริเวณพื้นที่โครงการ พร้อมทั้งจัดให้มีบ่อบำบัดน้ำใส จัดเตรียมพื้นที่กำจัดก๊าซมีเทน และกำจัดละอองน้ำเสีย	<ol style="list-style-type: none"> 1) จัดให้มีการบำบัดน้ำเสียและสิ่งปฏิกูลจากกิจกรรมต่างๆ ของโครงการ ด้วยระบบบำบัดน้ำเสียแบบแอกทิเวเตด-สลัดจ์แบบธรรมดาไหลตามกัน (Activated Sludge with Conventional Plug Flow) จำนวน 1 ชุด มีความสามารถรองรับน้ำเสียได้ 271 ลูกบาศก์เมตร/วัน โดยระบบบำบัดฯ ต้องได้รับการออกแบบและติดตั้งตามมาตรฐานทางวิศวกรรมที่เกี่ยวข้อง และมีประสิทธิภาพในการบำบัดได้ตามที่ออกแบบ โดยน้ำทิ้งที่ระบายออกต้องมีคุณภาพตามมาตรฐานน้ำทิ้งจากอาคารประเภท ข. 2) จัดให้มีเจ้าหน้าที่ควบคุมดูแลการทำงานของระบบบำบัดน้ำเสีย และซ่อมบำรุงอุปกรณ์ของระบบฯ ตามมาตรฐานการซ่อมบำรุงอย่างสม่ำเสมอ 	<p>ดัชนีที่ตรวจวัด/ติดตามตรวจสอบ pH, BOD, SS, TDS, Settleable Solids, TKN, Sulfide, น้ำมันและไขมัน</p> <p>ตำแหน่งเก็บตัวอย่าง บ่อบำบัดน้ำสุดท้ายก่อนระบายออกสู่ท่อรับน้ำทิ้งสาธารณะ 1 ตัวอย่าง</p> <p>ความถี่ของการตรวจสอบ เดือนละ 1 ครั้ง</p> <p>การรายงานผล</p> <ol style="list-style-type: none"> 1) บันทึกรายละเอียดของสถิติและข้อมูลซึ่งแสดงการทำงานของระบบบำบัดน้ำเสียของโครงการตามแบบ ทส.1 เป็นประจำทุกวัน และสรุปผลตามแบบ ทส.2 ส่งภายในวันที่ 15 ของเดือนถัดไป

KHHP DEVELOPMENT Co.,Ltd.
บริษัท เคเอชเอชพี ดีเวลอปเม้นท์ จำกัด

MITR
ENVIRONMENT THAI CO.,LTD
บริษัท มิตรสิ่งแวดล้อมไทย จำกัด

รับรองจำนวนหน้า 121/195

ตุลาคม 2564 ลงชื่อ

(นายชาติชาย รัญลักษณ์ภาคย์และนางสาวศิวินันท์ รัญลักษณ์ภาคย์)
ผู้มีอำนาจลงนาม บริษัท เคเอชเอชพี ดีเวลอปเม้นท์ จำกัด

ตุลาคม 2564 ลงชื่อ

(นางสาวมัทนาวดี สุทธิรัตนศักดิ์)
บุคคลธรรมดาผู้มีสิทธิจัดทำรายงาน บริษัท มิตรสิ่งแวดล้อมไทย จำกัด

ตารางที่ 3 (ต่อ) มาตรการป้องกันและแก้ไขผลกระทบสิ่งแวดล้อมและมาตรการติดตามตรวจสอบผลกระทบสิ่งแวดล้อม (ระยะดำเนินการ)

โครงการ เสนา คิทท์ เวสต์เกต-บางบัวทอง 2

แบบ สผ. 1

องค์ประกอบทางสิ่งแวดล้อมและคุณค่าต่างๆ	ผลกระทบสิ่งแวดล้อมที่สำคัญ	มาตรการป้องกันและแก้ไขผลกระทบสิ่งแวดล้อม	มาตรการติดตามตรวจสอบผลกระทบสิ่งแวดล้อม
2.8 คุณภาพน้ำผิวดิน (ต่อ)			2) รายงานผลการติดตามคุณภาพน้ำทิ้ง (ระยะดำเนินการ) เสนอต่อหน่วยงานอนุญาตและหน่วยงานที่เกี่ยวข้อง ทุก 6 เดือน ผู้รับผิดชอบ บริษัท เคเอชเอชพี ดีเวลลอปเม้นท์ จำกัดหรือนิติบุคคลอาคารชุด
2.9 คุณภาพน้ำใต้ดิน	การใช้น้ำในระยะดำเนินการใช้น้ำประปาของการประปานครหลวง สาขาบางบัวทอง ไม่ได้ใช้น้ำจากแหล่งน้ำใต้ดินแต่อย่างใด ส่วนน้ำทิ้งจากกิจกรรมภายในอาคารนั้น โครงการได้จัดให้มีการบำบัดน้ำเสียด้วยระบบบำบัดน้ำเสียแบบแอกทิเวเต็ดสลัดจ์แบบธรรมดาไหลตามกัน (Activated Sludge with Conventional Plug Flow) จนน้ำที่ผ่านการบำบัดมีค่าความสกปรกในรูปบีโอดี (BOD) ไม่เกิน 30 มิลลิกรัมต่อลิตร และสารแขวนลอย (SS) ไม่เกิน 40 มิลลิกรัมต่อลิตรเป็นไปตามมาตรฐานน้ำทิ้งจากอาคารประเภท ข. จึงระบายออกนอกโครงการลงสู่ท่อสาธารณะริมถนนบางกรวย-ไทรน้อย ไม่ได้ระบายลงสู่แหล่งน้ำใต้ดินแต่อย่างใด		



ENVIRONMENT THAI CO.,LTD

บริษัท มิตรสิ่งแวดล้อมไทย จำกัด

รับรองจำนวนหน้า 122/195

ตุลาคม 2564 ลงชื่อ

(นายชาติชาย ธัญลักษณ์ภาคย์และนางสาวศิวินันท์ ธัญลักษณ์ภาคย์)

ผู้มีอำนาจลงนาม บริษัท เคเอชเอชพี ดีเวลลอปเม้นท์ จำกัด

ตุลาคม 2564 ลงชื่อ.....

(นางสาวมัทนาวดี สุทธิรัตนศักดิ์)

บุคคลธรรมดาผู้มีสิทธิจัดทำรายงาน บริษัท มิตรสิ่งแวดล้อมไทย จำกัด

ตารางที่ 3 (ต่อ) มาตรการป้องกันและแก้ไขผลกระทบสิ่งแวดล้อมและมาตรการติดตามตรวจสอบผลกระทบสิ่งแวดล้อม (ระยะดำเนินการ)

โครงการ เสนา คิทท์ เวสต์เกต-บางบัวทอง 2

แบบ สผ. 1

องค์ประกอบทางสิ่งแวดล้อมและคุณค่าต่างๆ	ผลกระทบสิ่งแวดล้อมที่สำคัญ	มาตรการป้องกันและแก้ไขผลกระทบสิ่งแวดล้อม	มาตรการติดตามตรวจสอบผลกระทบสิ่งแวดล้อม
<p>3. ทรัพยากรสิ่งแวดล้อมทางชีวภาพ</p> <p>3.1 ทรัพยากรชีวภาพบนบก</p>	<p>โครงการตั้งอยู่บริเวณถนนซอยโรงสวด ถนนบางกรวย-ไทรน้อย ตำบลบางบัวทอง อำเภอบางบัวทอง จังหวัดนนทบุรี สภาพปัจจุบันในที่ดินโครงการ เป็นพื้นที่ว่างปราศจากสิ่งปกคลุม และมีรั้วเมทัลชีทล้อมรอบพื้นที่โครงการ มีลักษณะเป็นชุมชนเมือง เพื่อรองรับการอยู่อาศัยในบริเวณพื้นที่ต่อเนื่องกับเขตเมืองชั้นในซึ่งอยู่ในเขตการให้บริการของระบบขนส่งมวลชน สภาพพื้นที่บริเวณโดยรอบโครงการรวมถึงริมถนนซอยโรงสวด มีการใช้ประโยชน์เป็นบ้านพักอาศัย โกดังและที่ว่าง เป็นส่วนมาก ดังนั้น สภาพนิเวศโดยรอบพื้นที่โครงการจึงเป็นสภาพนิเวศเมือง โดยพืชพรรณที่ดำรงอยู่ในพื้นที่ส่วนใหญ่เป็นไม้ปลูกที่ได้รับการบำรุงรักษาตามอาคารบ้านเรือน หรือแนวริมถนน รวมถึงบริเวณพื้นที่โล่งปราศจากการใช้ประโยชน์ที่ดิน การดำรงอยู่ของสัตว์ หรือสิ่งมีชีวิตขนาดเล็ก มีการปรับเปลี่ยนพฤติกรรมเพื่อการอยู่รอดในการดำรงชีวิตให้เข้ากับกิจกรรมของมนุษย์ในเขตชุมชนเมืองที่อาศัยในบริเวณพื้นที่โดยรอบโครงการ ดังนั้น พื้นที่โครงการจึงมีคุณค่าทางชีวภาพ (ประเทศไทย) Co.,Ltd.</p>		



ENVIRONMENT THAI CO.,LTD
บริษัท มิตรสิ่งแวดล้อมไทย จำกัด

ตุลาคม 2564 ลงชื่อ.....

(นางสาวมัทนาวดี สุทธิรัตนศักดิ์)
บุคคลธรรมดาผู้มีสิทธิจัดทำรายงาน บริษัท มิตรสิ่งแวดล้อมไทย จำกัด

ตุลาคม 2564 ลงชื่อ.....

(นายชาติชาย ัญญลักษณ์ภาคย์และนางสาวศิวินันท์ ัญญลักษณ์ภาคย์)
ผู้มีอำนาจลงนาม บริษัท เคเอชเอชพี ดีเวลลอปเม้นท์ จำกัด

บริษัท เคเอชเอชพี ดีเวลลอปเม้นท์ จำกัด ระบุจำนวนหน้า 123/195

ตารางที่ 3 (ต่อ) มาตรการป้องกันและแก้ไขผลกระทบสิ่งแวดล้อมและมาตรการติดตามตรวจสอบผลกระทบสิ่งแวดล้อม (ระยะดำเนินการ)

โครงการ เสนา คิท เวสต์เกต-บางบัวทอง 2

แบบ สผ. 1

องค์ประกอบทางสิ่งแวดล้อมและคุณค่าต่างๆ	ผลกระทบสิ่งแวดล้อมที่สำคัญ	มาตรการป้องกันและแก้ไขผลกระทบสิ่งแวดล้อม	มาตรการติดตามตรวจสอบผลกระทบสิ่งแวดล้อม
3.2 ทรัพยากรชีวภาพในน้ำ	<p>แหล่งน้ำผิวดินที่อยู่ใกล้พื้นที่โครงการมากที่สุดคือ คลองพระพิมลราชา (คลองพระพิมล) ตั้งอยู่ทางทิศใต้ของพื้นที่โครงการ มีระยะห่างประมาณ 708 เมตร ปัจจุบันคลองพระพิมลราชา มีการใช้ประโยชน์ในการคมนาคม แหล่งน้ำเพื่อการเกษตรกรรม การประมงพื้นบ้าน ไม่ได้มีการใช้เพื่ออุปโภค-บริโภคแต่อย่างใด</p> <p>และจากผลการวิเคราะห์คุณภาพน้ำเมื่อนำไปเทียบกับเกณฑ์ WQI มีค่าเฉลี่ยคะแนนตามดัชนีเท่ากับ 45.6 จัดอยู่ในเกณฑ์คุณภาพน้ำเสื่อมโทรม และเมื่อเทียบเคียงกับมาตรฐานคุณภาพน้ำตามประกาศคณะกรรมการสิ่งแวดล้อมแห่งชาติฉบับที่ 8 (พ.ศ. 2537) พบว่า คุณภาพน้ำในคลองพระพิมลราชา มีคุณภาพน้ำเทียบเคียงมาตรฐาน คุณภาพน้ำผิวดินประเภทที่ 4 และผลการตรวจวัดทางชีวภาพคุณภาพน้ำ พบแพลงก์ตอนทั้งหมด 70 ชนิด จำแนกเป็น</p>	<p>1) จัดให้มีการบำบัดน้ำเสียและสิ่งปฏิกูลจากกิจกรรมต่างๆ ของโครงการ ที่สามารถรองรับ น้ำเสียจากโครงการและมีประสิทธิภาพในการบำบัดได้ตามที่ออกแบบ โดยน้ำทิ้งที่ระบายออกต้องมีค่าความสกปรกในรูปบีโอดี (BOD) ไม่เกิน 30 มิลลิกรัมต่อลิตร และสารแขวนลอย (SS) ไม่เกิน 40 มิลลิกรัมต่อลิตร ตามมาตรฐานน้ำทิ้งจากอาคารประเภท ข.</p> <p>2) จัดให้มีเจ้าหน้าที่ควบคุมดูแลการทำงานของระบบบำบัดน้ำเสีย และซ่อมบำรุงอุปกรณ์ของระบบฯ ตามมาตรฐานการซ่อมบำรุงอย่างสม่ำเสมอ</p>	<p>ดัชนีที่ตรวจวัด/ติดตามตรวจสอบ pH, BOD, SS, TDS, Settleable Solids, TKN, Sulfide, น้ำมันและไขมัน</p> <p>ตำแหน่งเก็บตัวอย่าง บ่อบำบัดน้ำเสียสุดท้ายก่อนระบายออกสู่ท่อรับน้ำทิ้งสาธารณะ 1 ตัวอย่าง</p> <p>ความถี่ของการตรวจสอบ เดือนละ 1 ครั้ง</p>

KHHP DEVELOPMENT Co., Ltd.
 บริษัท เคเอชเอชพี ดีเวลอปเม้นท์ จำกัด
 รับรองจำนวนหน้า 124/195
 ตุลาคม 2564 ลงชื่อ.....
 (นายชาติชาย ธัญลักษณ์ภาคย์และนางสาวศิวินันท์ ธัญลักษณ์ภาคย์)
 ผู้มีอำนาจลงนาม บริษัท เคเอชเอชพี ดีเวลอปเม้นท์ จำกัด



 ตุลาคม 2564 ลงชื่อ.....
 (นางสาวมัทนาวดี สุทธิรัตนศักดิ์)
 บุคคลธรรมดาผู้มีสิทธิจัดทำรายงาน บริษัท มิตรสิ่งแวดล้อมไทย จำกัด

ตารางที่ 3 (ต่อ) มาตรการป้องกันและแก้ไขผลกระทบสิ่งแวดล้อมและมาตรการติดตามตรวจสอบผลกระทบสิ่งแวดล้อม (ระยะดำเนินการ)
โครงการ เสนา คิท์ เวสต์เกต-บางบัวทอง 2

แบบ สผ. 1

องค์ประกอบทางสิ่งแวดล้อม และคุณค่าต่างๆ	ผลกระทบสิ่งแวดล้อมที่สำคัญ	มาตรการป้องกันและแก้ไขผลกระทบสิ่งแวดล้อม	มาตรการติดตามตรวจสอบ ผลกระทบสิ่งแวดล้อม
3.2 ทรัพยากรชีวภาพในน้ำ (ต่อ)	แพลงก์ตอนพืช 58 ชนิด และแพลงก์ตอนสัตว์ 12 ชนิด โดยแพลงก์ตอนพืช และแพลงก์ตอนสัตว์ชนิดเด่น คือ โคโรโมไฟต์้า ชนิด <i>Cyclotella meneghiniana</i> และโรติเฟอร์รา ชนิด <i>Polyarthra dolichoptera</i> ตามลำดับ มีปริมาณความหนาแน่นของแพลงก์ตอนทั้งหมดเท่ากับ 53,258,000 หน่วยต่อลูกบาศก์เมตร ส่วนความหนาแน่นของแพลงก์ตอนพืช และแพลงก์ตอนสัตว์เท่ากับ 52,862,000 และ 396,000 หน่วยต่อลูกบาศก์เมตร ตามลำดับ สำหรับค่าดัชนีความหลากหลายของแพลงก์ตอนพืช เท่ากับ 2.96 ส่วนแพลงก์ตอนสัตว์มีค่าดัชนีความหลากหลาย เท่ากับ 2.16 ดังนั้น คลองพระพิมลราชา บริเวณจุดเก็บตัวอย่างน้ำ จึงมีคุณสมบัติที่สิ่งมีชีวิตจะอาศัยอยู่ได้ซึ่งมีความหลากหลายในระดับปานกลางและมีคุณภาพน้ำเสื่อมโทรม		<p>การรายงานผล</p> <p>1) บันทึกรายละเอียดของสถิติและข้อมูลซึ่งแสดงการทำงานของระบบบำบัดน้ำเสียของโครงการตามแบบ ทส.1 เป็นประจำทุกวัน และสรุปผลตามแบบ ทส.2 ส่งภายในวันที่ 15 ของเดือนถัดไป</p> <p>2) รายงานผลการติดตามทรัพยากรชีวภาพในแหล่งน้ำ (ระยะดำเนินการ) เสนอต่อหน่วยงานอนุญาตและหน่วยงานที่เกี่ยวข้อง ทุก 6 เดือน</p> <p>ผู้รับผิดชอบ บริษัท เคเอชเอชพี ดีเวลลอปเม้นท์ จำกัด หรือนิติบุคคลอาคารชุด</p>

KHHP DEVELOPMENT Co.,Ltd.

บริษัท เคเอชเอชพี ดีเวลลอปเม้นท์ จำกัด

รับรองจำนวนหน้า 125/195

MITR
ENVIRONMENT THAI CO.,LTD
บริษัท มิตรสิ่งแวดล้อมไทย จำกัด

ตุลาคม 2564 ลงชื่อ

(นายชาติชาย ัญญลักษณ์ภาคย์และนางสาวศิวินันท์ ัญญลักษณ์ภาคย์)

ผู้มีอำนาจลงนาม บริษัท เคเอชเอชพี ดีเวลลอปเม้นท์ จำกัด

ตุลาคม 2564 ลงชื่อ

(นางสาวมัทนาวดี สุทธิรัตนศักดิ์)

บุคคลธรรมดาผู้มีสิทธิจัดทำรายงาน บริษัท มิตรสิ่งแวดล้อมไทย จำกัด

ตารางที่ 3 (ต่อ) มาตรการป้องกันและแก้ไขผลกระทบสิ่งแวดล้อมและมาตรการติดตามตรวจสอบผลกระทบสิ่งแวดล้อม (ระยะดำเนินการ)

โครงการ เสนา คิทท์ เวสต์เกต-บางบัวทอง 2

แบบ สผ. 1

องค์ประกอบทางสิ่งแวดล้อมและคุณค่าต่างๆ	ผลกระทบสิ่งแวดล้อมที่สำคัญ	มาตรการป้องกันและแก้ไขผลกระทบสิ่งแวดล้อม	มาตรการติดตามตรวจสอบผลกระทบสิ่งแวดล้อม
3.2 ทรัพยากรชีวภาพในน้ำ (ต่อ)	ผลการวิเคราะห์สัตว์หน้าดิน พบสัตว์หน้าดิน มีจำนวน 3 ชนิด คือ หนอนแดง (<i>Chironomus</i> sp.) มีความหนาแน่นเท่ากับ 45 ตัวต่อตารางเมตร หอยเชอริ (<i>Pomacea</i> sp.) มีความหนาแน่นเท่ากับ 30 ตัวต่อตารางเมตร และหอยเวียน (<i>Trochotaia</i> sp.) มีความหนาแน่นเท่ากับ 15 ตัวต่อตารางเมตร มีค่าดัชนีความหลากหลายเท่ากับ 1.01 ซึ่งค่าความหลากหลายของสัตว์หน้าดิน อยู่ในระดับปานกลางจากผลข้างต้น ดังนั้นสภาพทางนิเวศในแหล่งน้ำจึงมีคุณค่าในระดับต่ำ ดังนั้น ผลกระทบจากการระบายน้ำทิ้งของโครงการต่อทรัพยากรชีวภาพในน้ำจึงอยู่ในระดับต่ำ อีกทั้ง โครงการได้จัดให้มีการบำบัดน้ำเสียที่เกิดจากการกิจกรรมในระยะดำเนินการโครงการ จนได้มาตรฐานคุณภาพน้ำทิ้งก่อนระบายลงสู่ท่อสาธารณะด้านหน้าโครงการไม่ได้ทิ้งน้ำเสียลงสู่แหล่งน้ำ ดังนั้น ผลกระทบจากการระบายน้ำทิ้งของโครงการต่อทรัพยากรชีวภาพในน้ำจึงอยู่ในระดับต่ำ		

KHNP DEVELOPMENT Co., Ltd.

บริษัท เคเอชเคพี ดีเวลอปเม้นท์ จำกัด

รับรองจำนวนหน้า 126/195

MITR
ENVIRONMENT THAI CO., LTD

บริษัท มิตรสิ่งแวดล้อมไทย จำกัด

ตุลาคม 2564 ลงชื่อ.....



(นางสาวมัทนาวดี สุทธิรัตนศักดิ์)

บุคคลธรรมดาผู้มีสิทธิจัดทำรายงาน บริษัท มิตรสิ่งแวดล้อมไทย จำกัด

ตุลาคม 2564 ลงชื่อ.....



(นายชาติชาย ชาญลักษณ์ภาคย์และนางสาวศิวินันท์ ชาญลักษณ์ภาคย์)

ผู้มีอำนาจลงนาม บริษัท เคเอชเคพี ดีเวลอปเม้นท์ จำกัด

ตารางที่ 3 (ต่อ) มาตรการป้องกันและแก้ไขผลกระทบสิ่งแวดล้อมและมาตรการติดตามตรวจสอบผลกระทบสิ่งแวดล้อม (ระยะดำเนินการ)

โครงการ เสนา คิพท์ เวสต์เกต-บางบัวทอง 2

แบบ สผ. 1

องค์ประกอบทางสิ่งแวดล้อมและคุณค่าต่างๆ	ผลกระทบสิ่งแวดล้อมที่สำคัญ	มาตรการป้องกันและแก้ไขผลกระทบสิ่งแวดล้อม	มาตรการติดตามตรวจสอบผลกระทบสิ่งแวดล้อม
<p>4. คุณค่าการใช้ประโยชน์ของมนุษย์</p> <p>4.1 การใช้น้ำ</p>	<p>โครงการมีความต้องการใช้น้ำรวมในระยะดำเนินการเท่ากับ 346.26 ลูกบาศก์เมตร/วัน โดยขอรับบริการน้ำประปาจากการประปานครหลวง สาขาเทศบาลเมืองใหม่บางบัวทอง โดยได้จัดให้มีถังเก็บน้ำสำรองน้ำไว้ที่ใต้ดิน และชั้นดาดฟ้า รวมสำรองน้ำไว้เท่ากับ 367.56 ลูกบาศก์เมตร ซึ่งสามารถสำรองน้ำใช้ได้ไม่น้อยกว่า 1.0-1.1 วัน จึงไม่มีผลกระทบในด้านความเพียงพอ ในการสำรองน้ำแต่อย่างใด ดังนั้น จึงเป็นผลกระทบในระดับต่ำ</p>	<ol style="list-style-type: none"> 1) จัดให้มีถังสำรองน้ำใช้เพื่อการอุปโภค-บริโภคมีปริมาตรตามที่ออกแบบ โดยถังสำรองน้ำใช้เพื่อการอุปโภค-บริโภคต้องมีปริมาตรสำรองน้ำใช้ได้ไม่น้อยกว่า 1 วัน 2) จัดให้มีการประชาสัมพันธ์ รมรงค์ ให้ผู้พักอาศัยพักในโครงการร่วมมือในการประหยัดน้ำ โดยการจัดบอร์ดประชาสัมพันธ์ติดป้ายคำขวัญในพื้นที่ประกาศสาธารณะของโครงการ 3) ใช้สุขภัณฑ์แบบประหยัดน้ำ เพื่อลดการใช้น้ำของผู้พักอาศัย 	<p>ดัชนีที่ตรวจวัด/ติดตามตรวจสอบ</p> <p>ตรวจสอบการรั่วไหลของถังสำรองน้ำใช้</p> <p>ความถี่ของการตรวจสอบ</p> <p>เดือนละ 1 ครั้ง</p> <p>การรายงานผล</p> <p>รายงานผลการติดตามตรวจสอบด้านการใช้น้ำ (ระยะดำเนินการ) เสนอต่อหน่วยงานอนุญาตและหน่วยงานที่เกี่ยวข้อง ทุก 6 เดือน</p>

ตุลาคม 2564 ลงชื่อ.....

(นายชาติชาย ธัญลักษณ์ภาคย์และนางสาวศิวินันท์ ธัญลักษณ์ภาคย์)
ผู้มีอำนาจลงนาม บริษัท เคเอชเอชพี ดีเวลอปเม้นท์ จำกัด

KHHP DEVELOPMENT Co.,Ltd.

บริษัท เคเอชเอชพี ดีเวลอปเม้นท์ จำกัด

รับรองจำนวนหน้า 127/195

MITR

ENVIRONMENT THAI CO.,LTD

บริษัท มิตรสิ่งแวดล้อมไทย จำกัด

ตุลาคม 2564 ลงชื่อ.....

(นางสาวมัทนาวดี สุทธิรัตนศักดิ์)

บุคคลธรรมดาผู้มีสิทธิจัดทำรายงาน บริษัท มิตรสิ่งแวดล้อมไทย จำกัด

ตารางที่ 3 (ต่อ) มาตรการป้องกันและแก้ไขผลกระทบสิ่งแวดล้อมและมาตรการติดตามตรวจสอบผลกระทบสิ่งแวดล้อม (ระยะดำเนินการ)

โครงการ เสนา คิท เวสต์เกต-บางบัวทอง 2

แบบ สผ. 1

องค์ประกอบทางสิ่งแวดล้อมและคุณค่าต่างๆ	ผลกระทบสิ่งแวดล้อมที่สำคัญ	มาตรการป้องกันและแก้ไขผลกระทบสิ่งแวดล้อม	มาตรการติดตามตรวจสอบผลกระทบสิ่งแวดล้อม
4.1 การใช้น้ำ (ต่อ)		<p>4) กำหนดให้โครงการต้องทำความสะอาดถังเก็บน้ำใต้ดิน ขัดล้างคราบตะกอน คราบสนิมและคราบสะสมในบริเวณมุมถึงที่น้ำไม่หมุนเวียน เป็นประจำทุก 6 เดือน ทั้งนี้ ต้องไม่นำยาล้างที่มีสารเคมีซึ่งอาจตกค้างสะสมอยู่ในถัง และต้องเปิดฝาทิ้งตลอดเวลาที่ทำความสะอาด เพื่อให้ อากาศถ่ายเทได้อย่างสะดวก และจัดให้มีเจ้าหน้าที่เฝ้าด้านบนของถังน้ำอย่างน้อย 1 คน</p> <p>5) ตรวจสอบการรั่วไหลของถังสำรองน้ำใต้ดินทุกครั้งที่ทำ ความสะอาดถังเก็บน้ำใต้ดิน หากพบรอยรั่วที่อาจเป็นสาเหตุ ทำให้น้ำรั่วไหลหรือมีการปนเปื้อนน้ำใต้ดินต้องรีบดำเนินการซ่อมแซมทันที</p> <p>6) ในกรณีที่มีการซ่อมบำรุงหรือทำความสะอาดถังเก็บน้ำที่ใช้ระยะเวลายาวนานกว่าปกติ ต้องจัดให้มีพัดลมระบายอากาศ ชนิดเคลื่อนที่ได้และท่อลมสำหรับนำอากาศจากภายนอกเข้าสู่ภายในถังเพื่อให้มีอากาศเพียงพอสำหรับปฏิบัติงานได้</p>	<p>ผู้รับผิดชอบ บริษัท เคเอชเอชพี ดีเวลลอปเม้นท์ จำกัด หรือนิติบุคคลอาคารชุด</p>

ตุลาคม 2564 ลงชื่อ

(นายชาติชาย ธัญลักษณ์ภาคย์และนางสาวศิวินันท์ ธัญลักษณ์ภาคย์)

ผู้มีอำนาจลงนาม บริษัท เคเอชเอชพี ดีเวลลอปเม้นท์ จำกัด

KHNP DEVELOPMENT Co.,Ltd.
บริษัท เคเอชเอชพี ดีเวลลอปเม้นท์ จำกัด

รับรองจำนวนหน้า 128/195

MITR
ENVIRONMENT THAI CO.,LTD
บริษัท มิตรสิ่งแวดล้อมไทย จำกัด

ตุลาคม 2564 ลงชื่อ

(นางสาวมัทนาวดี สุทธิรัตนศักดิ์)

บุคคลธรรมดาผู้มีสิทธิจัดทำรายงาน บริษัท มิตรสิ่งแวดล้อมไทย จำกัด

ตารางที่ 3 (ต่อ) มาตรการป้องกันและแก้ไขผลกระทบสิ่งแวดล้อมและมาตรการติดตามตรวจสอบผลกระทบสิ่งแวดล้อม (ระยะดำเนินการ)

โครงการ เสนา คิท์ เวสต์เกต-บางบัวทอง 2

แบบ สผ. 1

องค์ประกอบทางสิ่งแวดล้อมและคุณค่าต่างๆ	ผลกระทบสิ่งแวดล้อมที่สำคัญ	มาตรการป้องกันและแก้ไขผลกระทบสิ่งแวดล้อม	มาตรการติดตามตรวจสอบผลกระทบสิ่งแวดล้อม
4.2 การบำบัดน้ำเสียและสิ่งปฏิกูล	ปริมาณน้ำเสียและสิ่งปฏิกูลประเมนได้จากปริมาณน้ำใช้ คิดอัตราการเกิดน้ำเสียเท่ากับปริมาณน้ำใช้ (ไม่รวมน้ำใช้รดน้ำต้นไม้ น้ำเติมสระว่ายน้ำ) คิดเป็นอัตราการเกิดน้ำเสียเกิดขึ้น 268.46 ลูกบาศก์เมตร/วัน ปริมาณน้ำเสียดังกล่าวจะได้รับการบำบัดด้วยระบบบำบัดน้ำเสียแบบแอกทิเวเตดสลัดจ์แบบธรรมดาไหลตามกัน (Activated Sludge with Conventional Plug Flow) จำนวน 1 ชุด มีความสามารถรองรับน้ำเสียได้สูงสุด 271 ลูกบาศก์เมตร/วัน และระบายออกสู่ท่อระบายน้ำสาธารณะริมถนนบางกรวย-ไทรน้อยต่อไป ทั้งนี้ การระบายน้ำทิ้งของโครงการจึงไม่ก่อให้เกิดผลกระทบต่อคุณภาพน้ำผิวดินแต่อย่างใด	1) จัดให้มีการบำบัดน้ำเสียและสิ่งปฏิกูลจากกิจกรรมต่างๆ ของโครงการ ด้วยระบบบำบัดน้ำเสียแบบแอกทิเวเตดสลัดจ์แบบธรรมดาไหลตามกัน (Activated Sludge with Conventional Plug Flow) จำนวน 1 ชุด มีความสามารถรองรับน้ำเสียได้สูงสุด 271 ลูกบาศก์เมตร/วัน โดยระบบบำบัดฯ ต้องได้รับการออกแบบและติดตั้งตามมาตรฐานทางวิศวกรรมที่เกี่ยวข้อง และมีประสิทธิภาพในการบำบัดได้ตามที่ออกแบบ โดยน้ำทิ้งที่ระบายออกต้องมีคุณภาพตามมาตรฐานน้ำทิ้งจากอาคารประเภท ข. 2) จัดให้มีการบำบัดก๊าซมีเทนจากระบบบำบัดน้ำเสียของโครงการ โดยการต่อท่อระบายอากาศจากบ่อดักไขมัน และบ่อบดกากตะกอนเข้าสู่บ่อดินบริเวณพื้นที่สีเขียวของโครงการ จำนวน 4 บ่อ ขนาด 0.37, 0.371, 0.375 และ 0.011 ตารางเมตร ตามลำดับ ที่ระดับความลึก 0.6 เมตร ที่กันบ่อใช้ดินเดิมบดอัดแน่น และวางท่อระบายอากาศที่เจาะรูโดยรอบฝังที่ความลึก 1.0 เมตร หุ้มท่อด้วย GEOTEXTILE จากนั้นจึงกลบทับด้วยปุ๋ยชีวภาพแล้วจึงปลูกต้นไม้ไว้ด้านบน	ดัชนีที่ตรวจวัด/ติดตามตรวจสอบ pH, BOD, SS, TDS, Settleable Solids,TKN, Sulfide, น้ำมันและไขมัน ตำแหน่งเก็บตัวอย่าง 1) น้ำทิ้งก่อนเข้าระบบบำบัด 1 ตัวอย่าง/ระบบ 2) บ่อบักน้ำสุดท้ายก่อนระบายออกสู่ท่อรับน้ำทิ้งสาธารณะ 1 ตัวอย่าง/ระบบ ดังรูปที่ 2 (ในเอกสารแนบ 2)

KHHP DEVELOPMENT Co.,Ltd.

บริษัท เคเอชเอชพี ดีเวลลอปเม้นท์ จำกัด

รับรองจำนวนหน้า 129/195

MITR

ENVIRONMENT THAI CO.,LTD

บริษัท มิตรสิ่งแวดล้อมไทย จำกัด

ตุลาคม 2564 ลงชื่อ.....

(นายชาติชาย ธัญลักษณ์ภาคย์และนางสาวศิวินันท์ ธัญลักษณ์ภาคย์)

ผู้มีอำนาจลงนาม บริษัท เคเอชเอชพี ดีเวลลอปเม้นท์ จำกัด

ตุลาคม 2564 ลงชื่อ.....

(นางสาวมัทนาวดี สุทธิรัตนศักดิ์)

บุคคลธรรมดาผู้มีสิทธิจัดทำรายงาน บริษัท มิตรสิ่งแวดล้อมไทย จำกัด

ตารางที่ 3 (ต่อ) มาตรการป้องกันและแก้ไขผลกระทบสิ่งแวดล้อมและมาตรการติดตามตรวจสอบผลกระทบสิ่งแวดล้อม (ระยะดำเนินการ)

โครงการ เสนา คิท เวสต์เกต-บางบัวทอง 2

แบบ สผ. 1

องค์ประกอบทางสิ่งแวดล้อมและคุณค่าต่างๆ	ผลกระทบสิ่งแวดล้อมที่สำคัญ	มาตรการป้องกันและแก้ไขผลกระทบสิ่งแวดล้อม	มาตรการติดตามตรวจสอบผลกระทบสิ่งแวดล้อม
4.2 การบำบัดน้ำเสียและสิ่งปฏิกูล (ต่อ)		3) จัดให้มีการบำบัดละอองน้ำเสีย (Aerosol) จากบ่อเติมอากาศ โดยการต่อท่อระบายอากาศจากบ่อเติมอากาศให้ระเหยผ่านชั้นดินบริเวณพื้นที่สีเขียวของโครงการ จำนวน 1 บ่อ มีขนาด 2 ตารางเมตร ซึ่งเพียงพอสำหรับกำจัดก๊าซมีเทนที่เกิดขึ้นทั้งหมด 0.025 ลูกบาศก์เมตร/วินาที 4) จัดให้มีการติดตามตรวจสอบคุณภาพน้ำทิ้งที่ผ่านการบำบัดของโครงการจะต้องมีค่าสิ่งปนเปื้อนไม่มากกว่ามาตรฐานน้ำทิ้งจากอาคารประเภท ข. ก่อนระบายลงสู่ระบบระบายน้ำสาธารณะ 5) กำหนดให้โครงการทำสัญญาดูแลรักษาระบบบำบัดน้ำเสียกับผู้ดำเนินการติดตั้งระบบบำบัดน้ำเสียของโครงการอย่างน้อย 1 ปี เพื่อดูแลระบบให้เสถียร และถ่ายทอดความรู้ให้กับเจ้าหน้าที่โครงการดำเนินการต่อไป 6) ติดตั้งมิเตอร์ไฟฟ้าสำหรับระบบบำบัดน้ำเสีย เพื่อตรวจสอบปริมาณการใช้ไฟฟ้าในการเดินระบบ 7) ประสานให้เทศบาลเมืองใหม่บางบัวทองเข้ามาดำเนินการสุบตะกอนส่วนเกินจากระบบบำบัดน้ำเสียของโครงการทุก 30 วัน	ความถี่ของการตรวจสอบเดือนละ 1 ครั้ง ผู้รับผิดชอบ บริษัท เคเอสเอสพี ดีเวลลอปเม้นท์ จำกัด หรือนิติบุคคลอาคารชุด

KHHP DEVELOPMENT Co.,Ltd.

บริษัท เคเอสเอสพี ดีเวลลอปเม้นท์ จำกัด

รับรองจำนวนหน้า 130/195

MITR
ENVIRONMENT THAI CO.,LTD.
บริษัท มิตรสิ่งแวดล้อมไทย จำกัด

ตุลาคม 2564 ลงชื่อ

(นายชาติชาย ธัญลักษณ์ภาคย์และนางสาวศิวินันท์ ธัญลักษณ์ภาคย์)

ผู้มีอำนาจลงนาม บริษัท เคเอสเอสพี ดีเวลลอปเม้นท์ จำกัด

ตุลาคม 2564 ลงชื่อ

(นางสาวมัทนาวดี สุทธิรัตนศักดิ์)

บุคคลธรรมดาผู้มีสิทธิจัดทำรายงาน บริษัท มิตรสิ่งแวดล้อมไทย จำกัด

ตารางที่ 3 (ต่อ) มาตรการป้องกันและแก้ไขผลกระทบสิ่งแวดล้อมและมาตรการติดตามตรวจสอบผลกระทบสิ่งแวดล้อม (ระยะดำเนินการ)

โครงการ เสนา คิท์ เวสต์เกต-บางบัวทอง 2

แบบ สผ. 1

องค์ประกอบทางสิ่งแวดล้อมและคุณค่าต่างๆ	ผลกระทบสิ่งแวดล้อมที่สำคัญ	มาตรการป้องกันและแก้ไขผลกระทบสิ่งแวดล้อม	มาตรการติดตามตรวจสอบผลกระทบสิ่งแวดล้อม
4.2 การบำบัดน้ำเสียและสิ่งปฏิกูล (ต่อ)		8) จัดให้มีการเก็บสถิติข้อมูลและรายงานผลการตรวจวัดคุณภาพน้ำทิ้งที่ผ่านการบำบัด ให้เป็นไปตามกฎกระทรวงเรื่อง กำหนดหลักเกณฑ์ วิธีการและแบบการเก็บสถิติและข้อมูล การจัดทำบันทึกรายละเอียด และรายงานสรุปผลการทำงานของระบบบำบัดน้ำเสีย พ.ศ.2555 และนำส่งเทศบาลเมืองใหม่บางบัวทองทุกเดือน 9) โครงการจัดให้ถังเกรอะและถังเก็บตะกอนมีระยะกักเก็บตะกอนได้ 53-81 วัน และได้ประสานงานให้สำนักงานเทศบาลเมืองใหม่บางบัวทองเข้ามาดำเนินการสูบน้ำตะกอนส่วนเกินจากระบบบำบัดน้ำเสียของโครงการทุก 30 วัน 10) ตรวจสอบระดับตะกอนในถังเกรอะและถังเก็บตะกอนทุก 15 วัน หากปริมาณตะกอนใกล้ถึงระดับที่เกินขีดความสามารถในการรองรับของถังเกรอะหรือถังตกตะกอน ให้แจ้งทางเทศบาลเมืองใหม่บางบัวทองมาสูบน้ำออก	

ตุลาคม 2564 ลงชื่อ.....

(นายชาติชาย ธัญลักษณ์ภาคย์และนางสาวศิวินันท์ ธัญลักษณ์ภาคย์)
ผู้มีอำนาจลงนาม บริษัท เคเอชเอชพี ดีเวลลอปเม้นท์ จำกัด

KHHP DEVELOPMENT Co.,Ltd.

บริษัท เคเอชเอชพี ดีเวลลอปเม้นท์ จำกัด

รับรองจำนวนหน้า 131/195

MITR

ENVIRONMENT THAI CO.,LTD.

บริษัท มิตรสิ่งแวดล้อมไทย จำกัด

ตุลาคม 2564 ลงชื่อ.....

(นางสาวมัทนาวดี สุทธิรัตนศักดิ์)
บุคคลธรรมดาผู้มีสิทธิจัดทำรายงาน บริษัท มิตรสิ่งแวดล้อมไทย จำกัด

ตารางที่ 3 (ต่อ) มาตรการป้องกันและแก้ไขผลกระทบสิ่งแวดล้อมและมาตรการติดตามตรวจสอบผลกระทบสิ่งแวดล้อม (ระยะดำเนินการ)

โครงการ เสนา คิทท์ เวสต์เกต-บางบัวทอง 2

แบบ สผ. 1

องค์ประกอบทางสิ่งแวดล้อมและคุณค่าต่างๆ	ผลกระทบสิ่งแวดล้อมที่สำคัญ	มาตรการป้องกันและแก้ไขผลกระทบสิ่งแวดล้อม	มาตรการติดตามตรวจสอบผลกระทบสิ่งแวดล้อม
<p>4.3 การระบายน้ำและการป้องกันน้ำท่วม</p>	<p>โครงการจะต้องควบคุมอัตราการระบายน้ำออกไม่ให้มากกว่าก่อนการพัฒนาโครงการ โดยโครงการจัดให้มีบ่อหน่วงน้ำ จำนวน 1 บ่อ ปริมาตร 365 ลูกบาศก์เมตร ซึ่งจะไม่เพิ่มภาระการระบายน้ำของระบบระบายน้ำของถนนบางกรวย-ไทรน้อย</p> <p>โครงการจะต้องควบคุมอัตราการระบายน้ำออกไม่ให้มากกว่าก่อนการพัฒนาโครงการ โดยโครงการจัดให้มีบ่อหน่วงน้ำจำนวน 1 บ่อ ปริมาตร 365 ลูกบาศก์เมตร ซึ่งจะไม่เพิ่มภาระการระบายน้ำของระบบระบายน้ำของถนนบางกรวย-ไทรน้อยด้านหน้าโครงการ</p>	<p>1) จัดให้มีการก่อสร้างบ่อแบ่งน้ำและช่องเปิด (Orifice) เป็นท่อขนาด 0.4 เมตร เชื่อมต่อระหว่างบ่อแบ่งน้ำกับบ่อดักขยะสุดท้าย และก่อสร้างบ่อหน่วงน้ำ มีปริมาตรเท่ากับ 365 ลูกบาศก์เมตร ไว้บริเวณปลายท่อระบายน้ำภายในโครงการ ใกล้กับปากทางเข้า-ออกโครงการ เพื่อทำหน้าที่ควบคุมการระบายน้ำออกจากโครงการ</p> <p>2) จัดให้มีการควบคุมอัตราการระบายน้ำภายในพื้นที่โครงการไม่ให้เกินกว่าอัตราการระบายน้ำก่อนการพัฒนาโครงการ หรือ 0.065 ลูกบาศก์เมตร/วินาที โดยการระบายน้ำในสภาพปกติจะผ่านบ่อแบ่งน้ำและช่องเปิดออกสู่ท่อระบายน้ำบนถนนบางกรวย-ไทรน้อยด้วยอัตราการระบายออกเท่ากับ 0.03 ลูกบาศก์เมตร/วินาที และเมื่อมีปริมาณฝนตกมาก ปริมาณน้ำฝนส่วนเกินจะระบายล้นเวียรในบ่อแบ่งน้ำเข้าสู่บ่อหน่วงน้ำ และควบคุมการระบายน้ำฝนส่วนเกินออกจากบ่อหน่วงน้ำด้วยเครื่องสูบน้ำจำนวน 2 เครื่อง (ทำงานแบบสลับรอบกัน) เพื่อสูบน้ำระบายน้ำฝนออกจากบ่อหน่วงน้ำ ที่อัตราการสูบน้ำเท่ากับ 0.03 ลูกบาศก์เมตร/วินาที ไม่เกินกว่าอัตราการระบายน้ำก่อนพัฒนาโครงการ (0.065 ลูกบาศก์เมตร/วินาที)</p>	<p>ดัชนีที่ตรวจวัด/ติดตามตรวจสอบ ตรวจสอบตะกอนและสิ่งกีดขวางการไหลของน้ำ</p> <p>จุดเก็บตัวอย่าง บ่อดักตะกอนและรางระบายน้ำของโครงการ</p> <p>ช่วงเวลาที่ตรวจวัด/ความถี่ อย่างน้อยเดือนละ 1 ครั้ง</p> <p>การรายงานผล ต้องจัดทำรายงานผลการติดตามตรวจสอบการระบายน้ำและป้องกันน้ำท่วม (ระยะดำเนินการ) เสนอต่อหน่วยงานอนุญาตและหน่วยงานที่เกี่ยวข้อง ทุก 6 เดือน</p> <p>ผู้รับผิดชอบ บริษัท เคเอชเอชพี ดีเวลลอปเม้นท์ จำกัด หรือนิติบุคคลอาคารชุด</p>

KHNP DEVELOPMENT Co.,Ltd.

บริษัท เคเอชเอชพี ดีเวลลอปเม้นท์ จำกัด

รับรองจำนวนหน้า 132/195

MITR
ENVIRONMENT THAI CO., LTD

บริษัท มิตรสิ่งแวดล้อม 2564 จำกัด

ตุลาคม 2564 ลงชื่อ

(นายชาติชาย ธัญลักษณ์ภาคย์และนางสาวศิวินันท์ ธัญลักษณ์ภาคย์)

ผู้มีอำนาจลงนาม บริษัท เคเอชเอชพี ดีเวลลอปเม้นท์ จำกัด

(นางสาวมัทนาวดี สุทธิรัตนศักดิ์)

บุคคลธรรมดาผู้มีสิทธิจัดทำรายงาน บริษัท มิตรสิ่งแวดล้อมไทย จำกัด

ตารางที่ 3 (ต่อ) มาตรการป้องกันและแก้ไขผลกระทบสิ่งแวดล้อมและมาตรการติดตามตรวจสอบผลกระทบสิ่งแวดล้อม (ระยะดำเนินการ)

โครงการ เสนา คิท์ เวสต์เกต-บางบัวทอง 2

แบบ สผ. 1

องค์ประกอบทางสิ่งแวดล้อมและคุณค่าต่างๆ	ผลกระทบสิ่งแวดล้อมที่สำคัญ	มาตรการป้องกันและแก้ไขผลกระทบสิ่งแวดล้อม	มาตรการติดตามตรวจสอบผลกระทบสิ่งแวดล้อม
4.3 การระบายน้ำและการป้องกันน้ำท่วม (ต่อ)		3) หมั่นตรวจสอบสิ่งอุดตันหรือกีดขวางทางไหลของน้ำในท่อระบายน้ำ บ่อพักน้ำ บ่อแบ่งน้ำ และบ่อหน่วงน้ำ โดยให้ทำความสะอาดอย่างน้อยเดือนละครั้ง 4) ติดตั้งตะแกรงดักขยะที่บ่อพักน้ำสุดท้าย ก่อนที่จะระบายน้ำออกสู่ท่อระบายน้ำริมถนนบางกรวย-ไทรน้อย และหมั่นตรวจสอบดักขยะออกเป็นประจำ และให้ทำความสะอาดชุดลอกดินตะกอนออกจากท่อระบายน้ำและบ่อดักตะกอนของโครงการอย่างน้อยเดือนละครั้ง	
4.4 การจัดการมูลฝอย	ปริมาณมูลฝอยของโครงการทั้งหมด ประเมินได้จากเกณฑ์อัตราการเกิดมูลฝอยที่ 1 กิโลกรัม/คน/วัน มีปริมาณมูลฝอยเกิดขึ้นรวมทั้งโครงการ ประมาณ 1,690.54 กิโลกรัม/วัน หรือ 8.45 ลูกบาศก์เมตร/วัน โดยจำแนกเป็นประเภทต่างๆ ได้ดังนี้	1) จัดให้มีการแยกประเภทมูลฝอยก่อนรวบรวมไปกำจัด โดยจัดหาถังรองรับมูลฝอยแยกประเภทมีฝาปิดมิดชิด คือ ถังรองรับมูลฝอยอินทรีย์ (สีเขียว) ถังรองรับมูลฝอยทั่วไป (สีน้ำเงิน) ถังรองรับมูลฝอยรีไซเคิล (สีเหลือง) ถังรองรับมูลฝอยอันตราย (สีแดง) และถังรองรับมูลฝอยสำหรับหน้ากากอนามัยใช้แล้ว (สีส้ม) ขนาดความจุต่างๆ ตั้งไว้บริเวณพื้นที่ใช้ประโยชน์ต่างๆ ของโครงการและในห้องพักมูลฝอยรวม	ดัชนีที่ตรวจวัด/ติดตามตรวจสอบ 1) การปฏิบัติตามมาตรการที่กำหนดความเรียบร้อยของการเก็บรวบรวมมูลฝอยในห้องพักมูลฝอยและความสะอาดของห้องพักมูลฝอยจัดให้มีการตรวจสอบอย่างเคร่งครัด

ตุลาคม 2564 ลงชื่อ

(นายชาติชาย รัญลักษณ์ภาคย์และนางสาวศิวินันท์ รัญลักษณ์ภาคย์)

ผู้มีอำนาจลงนาม บริษัท เคเอชเอชพี ดีเวลอปเม้นท์ จำกัด

KHHP DEVELOPMENT Co.,Ltd.

บริษัท เคเอชเอชพี ดีเวลอปเม้นท์ จำกัด

รับรองจำนวนหน้า 133/195

MITR

ENVIRONMENT THAI CO.,LTD

บริษัท มิตรสิ่งแวดล้อมไทย จำกัด

ตุลาคม 2564 ลงชื่อ

(นางสาวมัทนาวดี สุทธิรัตนศักดิ์)

บุคลากรธรรมาวุฒิมิสิทธิจัดทำรายงาน บริษัท มิตรสิ่งแวดล้อมไทย จำกัด

ตารางที่ 3 (ต่อ) มาตรการป้องกันและแก้ไขผลกระทบสิ่งแวดล้อมและมาตรการติดตามตรวจสอบผลกระทบสิ่งแวดล้อม (ระยะดำเนินการ)

โครงการ เสนา คิทท์ เวสต์เกต-บางบัวทอง 2

แบบ สผ. 1

องค์ประกอบทางสิ่งแวดล้อมและคุณค่าต่างๆ	ผลกระทบสิ่งแวดล้อมที่สำคัญ	มาตรการป้องกันและแก้ไขผลกระทบสิ่งแวดล้อม	มาตรการติดตามตรวจสอบผลกระทบสิ่งแวดล้อม
4.4 การจัดการมูลฝอย (ต่อ)	1) มูลฝอยทั่วไป เท่ากับ 1.91 ลูกบาศก์เมตร/วัน 2) มูลฝอยอินทรีย์ เท่ากับ 2.81 ลูกบาศก์เมตร/วัน 3) มูลฝอยรีไซเคิล เท่ากับ 3.37 ลูกบาศก์เมตร/วัน 4) มูลฝอยอันตราย เท่ากับ 0.34 ลูกบาศก์เมตร/วัน 5) หน้ากากอนามัยใช้แล้วเท่ากับ 0.024 ลูกบาศก์เมตร/วัน	2) จัดให้มีห้องพักมูลฝอยประจำชั้นตั้งอยู่ใกล้โรงลิฟต์โดยสาร เป็นห้องที่มีประตูปิดมิดชิด ภายในห้องจะบรรจุถังรองรับมูลฝอยแยกประเภทเป็นถังรองรับถังรองรับมูลฝอยอินทรีย์ (สีเขียว) ถังรองรับมูลฝอยทั่วไป (สีน้ำเงิน) ถังรองรับมูลฝอยรีไซเคิล (สีเหลือง) ถังรองรับมูลฝอยอันตราย (สีแดง) และถังรองรับมูลฝอยที่เป็นหน้ากากอนามัยใช้แล้ว (สีส้ม) ขนาด 120 ลิตร จำนวนอย่างละ 1 ถัง และภายในถังรองรับมูลฝอยแต่ละถังต้องบรรจุถุงดำติดฉลากกำกับว่าเป็นมูลฝอยประเภทใด ยกเว้นมูลฝอยอันตรายให้ใช้ถุงแดง เพื่อความสะดวกในการคัดแยกและเก็บขน 3) จัดให้มีห้องพักมูลฝอยรวม เป็นห้องคอนกรีตเสริมเหล็กมีบานประตูปิดทึบโดยแบ่งเป็นห้องพักมูลฝอยย่อยเพื่อเก็บมูลฝอยแยกประเภท ประกอบด้วย ห้องพักมูลฝอยอินทรีย์ ขนาดพื้นที่ 9.43 ตารางเมตร ห้องพักมูลฝอยทั่วไป ขนาดพื้นที่ 5.03 ตารางเมตร ห้องพักมูลฝอยรีไซเคิล ขนาดพื้นที่ 10.59 ตารางเมตร ห้องพักมูลฝอยอันตราย ขนาดพื้นที่ 4.50 ตารางเมตร มีระดับความสูงเก็บกักมูลฝอยเท่ากับ 1.2 เมตร	2) กรณีมีการก่อสร้างหรือปรับปรุงอาคารในช่วงดำเนินการ ให้มีการบันทึกและรายงานปริมาณมูลฝอยวัสดุก่อสร้างพร้อมทั้งแสดงหลักฐานการขนส่งไปกำจัดที่โรงกำจัดและแปรรูปมูลฝอยจากการก่อสร้าง ศูนย์กำจัดมูลฝอยหรือบริษัทเอกชนที่ได้รับอนุญาตในการกำจัด ความถี่ของการตรวจสอบ ทุกสัปดาห์ การรายงานผล จัดทำรายงานผลการผลการติดตามตรวจสอบการจัดการมูลฝอย (ระยะดำเนินการ) เสนอต่อหน่วยงานอนุญาตและหน่วยงานที่เกี่ยวข้องทุก 6 เดือน

KHHP DEVELOPMENT Co., Ltd.
บริษัท เคเอชเคพี ดีเวลอปเม้นท์ จำกัด

ตุลาคม 2564 ลงชื่อ

(นายชาติชาย ธีวณิชกษณ์ภักย์และนางสาวศิวินันท์ ธีวณิชกษณ์ภักย์)

ผู้มีอำนาจลงนาม บริษัท เคเอชเคพี ดีเวลอปเม้นท์ จำกัด

รับรองจำนวนหน้า 134/195

MITR
ENVIRONMENT THAI CO., LTD.

บริษัท มิตรสิ่งแวดล้อมไทย จำกัด

ตุลาคม 2564 ลงชื่อ

(นางสาวมัทนาวดี สุทธิรัตนศักดิ์)

บุคคลธรรมดาผู้มีสิทธิจัดทำรายงาน บริษัท มิตรสิ่งแวดล้อมไทย จำกัด

ตารางที่ 3 (ต่อ) มาตรการป้องกันและแก้ไขผลกระทบสิ่งแวดล้อมและมาตรการติดตามตรวจสอบผลกระทบสิ่งแวดล้อม (ระยะดำเนินการ)
โครงการ เสนา คิท์ เวสต์เกต-บางบัวทอง 2

แบบ สผ. 1

องค์ประกอบทางสิ่งแวดล้อม และคุณค่าต่างๆ	ผลกระทบสิ่งแวดล้อมที่สำคัญ	มาตรการป้องกันและแก้ไขผลกระทบสิ่งแวดล้อม	มาตรการติดตามตรวจสอบ ผลกระทบสิ่งแวดล้อม
4.4 การจัดการมูลฝอย (ต่อ)		<p>และถังรองรับมูลฝอยที่เป็นหน้ากากอนามัยใช้แล้ว ขนาด 120 ลิตร โดยแต่ละห้องพักมูลฝอยย่อยต้องมีความสามารถในการเก็บกักปริมาณมูลฝอยที่เกิดขึ้นแต่ละชนิดได้ไม่ต่ำกว่า 3 วัน ยกเว้นห้องพักมูลฝอยอันตรายต้องเก็บมูลฝอยได้ไม่น้อยกว่า 15 วัน และภายในถังรองรับมูลฝอยแต่ละถังต้องบรรจุถุงดำติดฉลากกำกับว่าเป็นมูลฝอยประเภทใดยกเว้นมูลฝอยอันตรายให้ใช้ถุงสีแดง และมูลฝอยที่เป็นหน้ากากอนามัยใช้แล้วให้ใช้ถุงสีส้ม เพื่อความสะดวกในการคัดแยกและเก็บขน</p> <p>4) ห้องพักมูลฝอยต้องปูพื้นห้องเพื่อป้องกันการปนเปื้อนผ่านดิน และจัดให้มีก๊อกน้ำสำหรับทำความสะอาดห้องพักมูลฝอย และท่อระบายน้ำภายในห้องพักมูลฝอยเชื่อมต่อกับระบบบำบัดน้ำเสียของโครงการ</p> <p>5) การส่งมูลฝอยอันตรายต่อรถเก็บขนของเทศบาลเมืองใหม่บางบัวทองให้ดำเนินการตามวันที่เทศบาลฯ กำหนด</p> <p>6) จัดให้มีอุปกรณ์ป้องกันอันตรายส่วนบุคคลสำหรับแม่บ้านของโครงการ ได้แก่ ผ้ากันเปื้อน ผ้าปิดปาก-จมูก ถุงมือยางหนา และรองเท้ายูท และกวดขันให้แม่บ้านโครงการสวมใส่อุปกรณ์ป้องกันอันตรายส่วนบุคคลที่โครงการได้จัดไว้ให้</p>	<p>ผู้รับผิดชอบ บริษัท เคเอชเอชพี ดีเวลลอปเม้นท์ จำกัด หรือนิติบุคคลอาคารชุด</p>



KHHP DEVELOPMENT Co.,Ltd.

บริษัท เคเอชเอชพี ดีเวลลอปเม้นท์ จำกัด
จำนวนหน้า 135/195

ตุลาคม 2564 ลงชื่อ

(นายชาติชาย รัญลักษณ์ภาคย์และนางสาวศิวินันท์ รัญลักษณ์ภาคย์)
ผู้มีอำนาจลงนาม บริษัท เคเอชเอชพี ดีเวลลอปเม้นท์ จำกัด

ตุลาคม 2564 ลงชื่อ

(นางสาวมัทนาวดี สุทธิรัตนศักดิ์)
บุคคลธรรมดาผู้มีสิทธิจัดทำรายงาน บริษัท มิตรสิ่งแวดล้อมไทย จำกัด

ตารางที่ 3 (ต่อ) มาตรการป้องกันและแก้ไขผลกระทบสิ่งแวดล้อมและมาตรการติดตามตรวจสอบผลกระทบสิ่งแวดล้อม (ระยะดำเนินการ)

โครงการ เสนา คิทท์ เวสต์เกต-บางบัวทอง 2

แบบ สผ. 1

องค์ประกอบทางสิ่งแวดล้อมและคุณค่าต่างๆ	ผลกระทบสิ่งแวดล้อมที่สำคัญ	มาตรการป้องกันและแก้ไขผลกระทบสิ่งแวดล้อม	มาตรการติดตามตรวจสอบผลกระทบสิ่งแวดล้อม
4.4 การจัดการมูลฝอย (ต่อ)		7) มูลฝอยรีไซเคิลของโครงการให้ทำการคัดแยกประเภท เป็น ขวดแก้ว ขวดพลาสติก กระจงเครื่องดื่ม กระจดาขหนังสือพิมพ์ และกระจดาขกล่อง เพื่อให้หัวหน้าแม่บ้านส่งจำหน่ายตามปริมาณมูลฝอย และนำรายได้จากการจำหน่ายเป็นกองทุนสวัสดิการรวมสำหรับแม่บ้าน เพื่อเป็นแรงจูงใจในการคัดแยกมูลฝอยของโครงการ 8) ตรวจสอบสภาพถุงดำและภาชนะรองรับมูลฝอยไม่ให้เกิดการชำรุด เสียหาย มีรูที่ทำให้เกิดรั่วไหล กรณีที่พบว่ามีการชำรุดหรือเสียหายให้ทำการซ่อมแซมหรือเปลี่ยนใหม่	
4.5 การใช้ไฟฟ้าและการอนุรักษ์พลังงาน	โครงการมีความต้องการไฟฟ้าภายในโครงการทั้งหมดประมาณ 1,550.31 KVA การรับไฟฟ้าของโครงการจากระบบสายส่งไฟฟ้าแรงสูงของการไฟฟ้านครหลวง เขตบางบัวทอง โดยครงการได้เลือกใช้หม้อแปลงไฟฟ้า (Transformer) ชนิดน้ำมัน (Oil type) ที่สามารถรองรับโหลดไฟฟ้าได้อย่างเพียงพอ	1) เลือกใช้หลอดไฟส่องสว่างภายในโครงการ เป็นแบบประหยัดพลังงานแบบ LED ซึ่งใช้พลังงานต่ำแต่ให้ประสิทธิภาพการส่องสว่างที่สูง พร้อมทั้งจัดให้มีสวิทช์ควบคุมแยกบริเวณทางเดิน พื้นที่จัดสวนเพื่อสะดวกในการเปิด-ปิด 2) กำหนดให้เลือกใช้อุปกรณ์เครื่องใช้ไฟฟ้าที่เป็นผลิตภัณฑ์ประหยัดพลังงานทั้งหมด 3) ช่องระบายทางเดินมีช่องเปิดเพื่อให้แสงสว่างและอากาศถ่ายเทได้อย่าง	ดัชนีที่ตรวจวัด/ติดตามตรวจสอบ 1) อุปกรณ์ไฟฟ้าต่างๆ เช่น หลอดไฟ หม้อแปลง ฯลฯ ให้ตรวจสอบความพร้อมในการใช้งานให้อยู่ในสภาพที่ดีอยู่เสมอ 2) เลือกใช้หลอดไฟส่องสว่าง แบบ LED ซึ่งใช้พลังงานต่ำ ความถี่ของการตรวจสอบ ตรวจสอบอุปกรณ์ไฟฟ้าทุก 6 เดือน

KHHP DEVELOPMENT Co.,Ltd.

บริษัท เคเอชเคพี ดีเวลลอปเม้นท์ จำกัด
 รับรองจำนวนหน้า 136/195



บริษัท มิตรสิ่งแวดล้อมไทย จำกัด

ตุลาคม 2564 ลงชื่อ

(นายชาติชาย ธีวณิชกษณ์ภักย์และนางสาวศิวินันท์ ธีวณิชกษณ์ภักย์)

ผู้มีอำนาจลงนาม บริษัท เคเอชเคพี ดีเวลลอปเม้นท์ จำกัด

ตุลาคม 2564 ลงชื่อ

(นางสาวมัทนาวดี สุทธิรัตนศักดิ์)

บุคคลธรรมดาผู้มีสิทธิจัดทำรายงาน บริษัท มิตรสิ่งแวดล้อมไทย จำกัด

ตารางที่ 3 (ต่อ) มาตรการป้องกันและแก้ไขผลกระทบต่อสิ่งแวดล้อมและมาตรการติดตามตรวจสอบผลกระทบต่อสิ่งแวดล้อม (ระยะดำเนินการ)

โครงการ เสนา คิท์ เวสต์เกต-บางบัวทอง 2

แบบ สผ. 1

องค์ประกอบทางสิ่งแวดล้อมและคุณค่าต่างๆ	ผลกระทบต่อสิ่งแวดล้อมที่สำคัญ	มาตรการป้องกันและแก้ไขผลกระทบต่อสิ่งแวดล้อม	มาตรการติดตามตรวจสอบผลกระทบต่อสิ่งแวดล้อม
<p>4.5 การใช้ไฟฟ้าและการอนุรักษ์พลังงาน</p>	<p>การอนุรักษ์พลังงาน โครงการได้ออกแบบให้มีค่าการถ่ายเทความร้อนรวมของผนังอาคาร (OTTV) ในส่วนที่มีการปรับอากาศของชุดพักอาศัย เท่ากับ</p> <ul style="list-style-type: none"> - อาคาร B1, B3 และ B5 มีค่าเท่ากับ 18.958 วัตต์/ตารางเมตร (<30 วัตต์/ตารางเมตร) - อาคาร B2, B4 และ B6 มีค่าเท่ากับ 19.00 วัตต์/ตารางเมตร (<30 วัตต์/ตารางเมตร) <p>และค่าการถ่ายเทความร้อนรวมของหลังคาอาคาร (RTTV) ในส่วนที่มีการปรับอากาศของอาคารชุดพักอาศัยเท่ากับ 6.340 วัตต์/ตารางเมตร (< 10 วัตต์/ตารางเมตร)</p>	<ol style="list-style-type: none"> 4) จัดให้มีการออกแบบอาคารและระบบปรับอากาศให้เหมาะสม และเลือกใช้อุปกรณ์ในระบบปรับอากาศเป็นแบบประหยัดพลังงาน มีค่าสัมประสิทธิ์ในการทำงาน (COP) หรืออัตราส่วนประสิทธิภาพพลังงาน (EER) สูง และต้องให้สอดคล้องเหมาะสมกับค่าการออกแบบ และลักษณะการใช้งาน 5) จัดให้มีป้ายทางหนีไฟและไฟฟ้าแสงสว่างฉุกเฉิน โดยมีแบตเตอรี่สำรองไม่น้อยกว่า 2 ชั่วโมง 6) วัสดุที่ใช้ในการตกแต่งภายนอกอาคารต้องมีปริมาณการสะท้อนแสงได้ไม่เกินร้อยละสามสิบและต้องมีคุณสมบัติอื่นๆ เป็นตามกฎกระทรวงฉบับที่ 6 (พ.ศ. 2527) แก้ไขตามกฎกระทรวงฉบับที่ 48 (พ.ศ. 2540) ออกตามความในพระราชบัญญัติควบคุมอาคาร พ.ศ. 2522 7) หลีกเลี่ยงการเก็บเอกสารหรือวัสดุอื่นใดที่ไม่จำเป็นต้องใช้งานในพื้นที่ที่ใช้ระบบปรับอากาศเพื่อลดการสูญเสียและใช้พลังงานในการปรับอากาศภายในอาคาร 8) จัดให้มีการบำรุงรักษา ทดสอบและปรับแต่งระบบปรับอากาศให้มีประสิทธิภาพการทำงานที่ดีอยู่เสมอ 	<p>การรายงานผล รายงานผลการติดตามตรวจสอบการใช้ไฟฟ้าและการอนุรักษ์พลังงาน (ระยะดำเนินการ) เสนอต่อหน่วยงานอนุญาตและหน่วยงานที่เกี่ยวข้อง ทุก 6 เดือน</p> <p>ผู้รับผิดชอบ บริษัท เคเอชเอชพี ดีเวลลอปเม้นท์ จำกัด หรือนิติบุคคลอาคารชุด</p>

KHHP DEVELOPMENT Co., Ltd.
บริษัท เคเอชเอชพี ดีเวลลอปเม้นท์ จำกัด

MITR
ENVIRONMENT THAI CO., LTD
บริษัท มิตรสิ่งแวดล้อมไทย จำกัด

รับรองจำนวนหน้า 137/195

ตุลาคม 2564 ลงชื่อ

(นายชาติชาย ธัญลักษณ์ภาคย์และนางสาวศิวินันท์ ธัญลักษณ์ภาคย์)
ผู้มีอำนาจลงนาม บริษัท เคเอชเอชพี ดีเวลลอปเม้นท์ จำกัด

ตุลาคม 2564 ลงชื่อ

(นางสาวมัทนาวดี สุทธิรัตนศักดิ์)
บุคคลธรรมดาผู้มีสิทธิจัดทำรายงาน บริษัท มิตรสิ่งแวดล้อมไทย จำกัด

ตารางที่ 3 (ต่อ) มาตรการป้องกันและแก้ไขผลกระทบสิ่งแวดล้อมและมาตรการติดตามตรวจสอบผลกระทบสิ่งแวดล้อม (ระยะดำเนินการ)

โครงการ เสนา คิท เวสต์เกต-บางบัวทอง 2

แบบ สผ. 1

องค์ประกอบทางสิ่งแวดล้อมและคุณค่าต่างๆ	ผลกระทบสิ่งแวดล้อมที่สำคัญ	มาตรการป้องกันและแก้ไขผลกระทบสิ่งแวดล้อม	มาตรการติดตามตรวจสอบผลกระทบสิ่งแวดล้อม
4.5 การใช้ไฟฟ้าและการอนุรักษ์พลังงาน (ต่อ)		9) จัดทำแผ่นประชาสัมพันธ์การประหยัดพลังงานปิดประกาศที่บอร์ดประกาศข่าวของอาคาร ที่ห้องโถงลิฟต์หรือภายในห้องลิฟต์ ดังนี้ (1) ให้ใช้บันไดแทนลิฟต์เมื่อขึ้นลงน้อยชั้น (2) ให้ตั้งอุณหภูมิเครื่องปรับอากาศ ที่ 25 องศาเซลเซียสเพื่อประหยัดพลังงาน (3) ปิดไฟหลอดที่ไม่จำเป็นและถอดปลั๊กเครื่องใช้ ไฟฟ้าทุกครั้งหลังเลิกใช้งาน 10) กำหนดให้ต้องตรวจสอบระบบไฟฟ้าอย่างน้อยปีละ 1 ครั้ง	
4.6 การจราจร	ในช่วงโครงการเปิดดำเนินการ โครงการจัดให้มีที่จอดรถทั้งหมด 234 คัน ซึ่งมากกว่าเกณฑ์ที่กำหนด (78 คัน) ปริมาณรถยนต์ของโครงการเข้า-ออกสูงสุดอยู่ในช่วงเวลาเร่งด่วนเช้าและเย็น โดยการคาดการณ์จากโครงการที่มีลักษณะคล้ายคลึงกันกับโครงการ เพื่อใช้คำนวณหาปริมาณจราจรที่จะเกิดขึ้นจากการพัฒนาโครงการ (Trip Rate)	1) จัดให้มีจำนวนที่จอดรถในโครงการ 234 คัน ซึ่งไม่น้อยกว่า 78 คัน สอดคล้องตามกฎหมาย และที่จอดรถจักรยานยนต์ 34 คัน รวมถึงที่จอดรถประเภทอื่นๆ ที่มีกิจกรรมเกี่ยวข้องกับทางโครงการซึ่งได้แก่ รถขนขยะ โดยจัดเตรียมช่องจอดรถของรถแต่ละประเภทให้เหมาะสมไว้อย่างชัดเจนเพื่อไม่ให้เกิดการกีดขวางช่องทางเข้า-ออก ซึ่งอาจเป็นปัจจัยที่สำคัญอันอาจจะส่งผลกระทบต่อจราจรภายนอก 2) จัดให้มีเจ้าหน้าที่คอยควบคุมและอำนวยความสะดวกบริเวณทางเข้า-ออกริมซอยโรงสวด และถนนบางกรวย-ไทรน้อย เพื่อป้องกันการจราจรติดขัดบริเวณทางเข้าออกโครงการ โดยเฉพาะในช่วงเวลาเร่งด่วน	ดัชนีที่ตรวจวัด/ติดตามตรวจสอบ 1) สถิติอุบัติเหตุบริเวณ ทางเข้า-ออก 2) อุปกรณ์อำนวยความสะดวกความปลอดภัย การจราจรภายในโครงการ

KHHP DEVELOPMENT Co., Ltd.

บริษัท เคเอชเคพี ดีเวลอปเม้นท์ จำกัด



บริษัท มิตรสิ่งแวดล้อมไทย จำกัด

รับรองจำนวนหน้า 138/195

ตุลาคม 2564 ลงชื่อ

(นายชาติชาย ธัญลักษณ์ภาคย์และนางสาวศิวินันท์ ธัญลักษณ์ภาคย์)

ผู้มีอำนาจลงนาม บริษัท เคเอชเคพี ดีเวลอปเม้นท์ จำกัด

ตุลาคม 2564 ลงชื่อ

(นางสาวมัทนาวดี สุทธิรัตนศักดิ์)

บุคคลธรรมดาผู้มีสิทธิจัดทำรายงาน บริษัท มิตรสิ่งแวดล้อมไทย จำกัด

ตารางที่ 3 (ต่อ) มาตรการป้องกันและแก้ไขผลกระทบสิ่งแวดล้อมและมาตรการติดตามตรวจสอบผลกระทบสิ่งแวดล้อม (ระยะดำเนินการ)

โครงการ เสนา คิท์ เวสต์เกต-บางบัวทอง 2

แบบ สผ. 1

องค์ประกอบทางสิ่งแวดล้อมและคุณค่าต่างๆ	ผลกระทบสิ่งแวดล้อมที่สำคัญ	มาตรการป้องกันและแก้ไขผลกระทบสิ่งแวดล้อม	มาตรการติดตามตรวจสอบผลกระทบสิ่งแวดล้อม
4.6 การจราจร	รวมทั้งทำเลที่ตั้งที่ใกล้เคียงกันกับโครงการจำนวน 2 แห่ง ไอริส เวสต์เกต คอนโดมิเนียม และเพลิน เพลิน คอนโดมิเนียม จากผลสำรวจพบว่า โครงการใกล้เคียงมีสัดส่วนที่จอดรถระหว่างร้อยละ 16.44-54.54 ของจำนวนห้องพัก ในขณะที่โครงการ มีสัดส่วนจำนวนที่จอดรถต่อจำนวนห้องพักเท่ากับร้อยละ 48.10 ซึ่งมีค่าใกล้เคียงโครงการตัวอย่าง อีกทั้งโครงการได้จัดให้มีที่จอดรถจักรยานยนต์เพิ่มเติม จำนวน 34 คัน ดังนั้น จึงคาดว่า ปริมาณที่จอดรถที่โครงการจัดให้มี สามารถรองรับการใช้งานจริงได้อย่างเพียงพอ	3) จัดให้มีการอบรมเจ้าหน้าที่ในด้านการจัดการจราจรกับตำรวจจราจรภายในพื้นที่เพื่อเพิ่มเติมประสิทธิภาพในการจัดการจราจรให้มากขึ้น 4) จัดทำเครื่องหมายจราจร เส้นแบ่งช่องทางจราจรบนถนนในโครงการให้ชัดเจน และติดตั้งเครื่องหมายจราจรต่างๆ สัญญาณเตือน ป้ายจำกัดความเร็ว สันชะลอความเร็ว และกระถกถนนบนถนนในโครงการเพื่อให้เกิดทัศนวิสัยที่ดีในการเดินรถในโครงการ 5) ติดตั้งป้ายแสดงทางเข้า-ออก ในระยะที่สามารถมองเห็นได้ง่ายก่อนเข้าสู่พื้นที่โครงการเพื่อให้ผู้ขับขี่ยานพาหนะที่จะเลี้ยวเข้าสู่โครงการชะลอรถและเตรียมพร้อมก่อนเข้าโครงการ 6) จัดให้มีแสงไฟส่องสว่างทางเดินรถให้สว่างเพียงพอ ทั้งเวลากลางวันและกลางคืน 7) จัดให้มีบริการเรียกรถรับจ้างสาธารณะ ด้วยการติดตั้งสัญญาณไฟกระพริบด้านหน้าโครงการ หรือโทรแจ้งเจ้าหน้าที่รักษาความปลอดภัยด้านหน้าโครงการ เพื่อช่วยเรียกใช้บริการ 8) ห้ามไม่ให้รถยนต์ของผู้พักอาศัย จอดกีดขวางทางจราจรบนผิวถนนซอยโรงสวดบริเวณด้านหน้าโครงการ	จุดเก็บตัวอย่าง/วิธีการจัดการ 1) บันทึกสถิติอุบัติเหตุบริเวณทางเข้า-ออกของโครงการ 2) ตรวจสอบอุปกรณ์อำนวยความสะดวก เช่น ป้ายเตือนต่างๆ การจราจรภายในโครงการให้อยู่ในสภาพดีอยู่เสมอ ความถี่การตรวจสอบ 1) บันทึกอุบัติเหตุสัปดาห์ละ 1 ครั้ง ตรวจสอบอุปกรณ์อำนวยความสะดวก ปีละ 2 ครั้ง ครั้งละ 6 เดือน 2) โดยรวบรวมผลรายงานต่อหน่วยงานอนุญาตและหน่วยงานที่เกี่ยวข้อง ทุก 6 เดือน การรายงานผล รายงานผลการติดตามตรวจสอบการจราจร (ระยะดำเนินการ) เสนอต่อหน่วยงานอนุญาตและหน่วยงานที่เกี่ยวข้อง ทุก 6 เดือน

KHHP DEVELOPMENT Co.,Ltd.

บริษัท เคเอชเคพี ดีเวลอปเม้นท์ จำกัด

รับรองจำนวนหน้า 139/195

ตุลาคม 2564 ลงชื่อ



(นายชาติชาย รัชฎักษณ์ภักย์และนางสาวศิวินันท์ รัชฎักษณ์ภักย์)

ผู้มีอำนาจลงนาม บริษัท เคเอชเคพี ดีเวลอปเม้นท์ จำกัด



บริษัท มิตรสิ่งแวดล้อมประเทศไทย จำกัด

ตุลาคม 2564 ลงชื่อ



(นางสาวมันทาวดี สุทธิรัตนศักดิ์)

บริษัท มิตรสิ่งแวดล้อมประเทศไทย จำกัด

ตารางที่ 3 (ต่อ) มาตรการป้องกันและแก้ไขผลกระทบสิ่งแวดล้อมและมาตรการติดตามตรวจสอบผลกระทบสิ่งแวดล้อม (ระยะดำเนินการ)
โครงการ เสนา คิทท์ เวสต์เกต-บางบัวทอง 2

แบบ สผ. 1

องค์ประกอบทางสิ่งแวดล้อม และคุณค่าต่างๆ	ผลกระทบสิ่งแวดล้อมที่สำคัญ	มาตรการป้องกันและแก้ไขผลกระทบสิ่งแวดล้อม	มาตรการติดตามตรวจสอบ ผลกระทบสิ่งแวดล้อม
4.6 การจราจร (ต่อ)	จากการประเมินระดับการให้บริการของถนนโครงข่ายบนช่วงถนน (Mid block) และบริเวณทางแยก (Turning movement) เมื่อโครงการเปิดดำเนินการ พบว่า การเพิ่มขึ้นของปริมาณการจราจรจากการดำเนินโครงการ ไม่ส่งผลให้ระดับการบริการเปลี่ยนแปลงหลังจากเปิดดำเนินการ ยกเว้น ถนนบางกรวย-ไทรน้อย ทิศมุ่งตะวันตก ช่วงเย็นวันทำงานที่ได้รับผลกระทบจากโครงการฯ ทำให้ระดับการให้บริการลดลง จากระดับ A ลงมาเป็นระดับ B หลังเปิดดำเนินการโครงการ ดังนั้น ผลกระทบจากการเปิดดำเนินการโครงการต่อสภาพโครงข่ายการจราจรโดยรอบโครงการอยู่ในระดับต่ำ	9) ประชาสัมพันธ์ให้ผู้พักอาศัยภายในโครงการไม่กลับรถบริเวณจุดกลับรถด้านหน้าซอยโรงสวด ในเวลาเร่งด่วน โดยให้ไปกลับรถบริเวณซอยบัวทองเคหะ มีระยะห่างจากซอยโรงสวด ประมาณ 1.1 กิโลเมตร	ผู้รับผิดชอบ บริษัท เคเอสเอชพี ดีเวลลอปเม้นท์ จำกัด หรือนิติบุคคลอาคารชุด

KHHP DEVELOPMENT Co.,Ltd.

บริษัท เคเอสเอชพี ดีเวลลอปเม้นท์ จำกัด

รับรองจำนวนหน้า 140/195



ตุลาคม 2564 ลงชื่อ.....

(นางสาวมัทนาวดี สุทธิรัตนศักดิ์)

บุคคลธรรมดาผู้มีสิทธิจัดทำรายงาน บริษัท มิตรสิ่งแวดล้อมไทย จำกัด

ตุลาคม 2564 ลงชื่อ.....

(นายชาติชาย ธัญลักษณ์ภาคย์และนางสาวศิวินันท์ ธัญลักษณ์ภาคย์)

ผู้มีอำนาจลงนาม บริษัท เคเอสเอชพี ดีเวลลอปเม้นท์ จำกัด

ตารางที่ 3 (ต่อ) มาตรการป้องกันและแก้ไขผลกระทบสิ่งแวดล้อมและมาตรการติดตามตรวจสอบผลกระทบสิ่งแวดล้อม (ระยะดำเนินการ)

โครงการ เสนา คิท์ เวสต์เกต-บางบัวทอง 2

แบบ สผ. 1

องค์ประกอบทางสิ่งแวดล้อมและคุณค่าต่างๆ	ผลกระทบสิ่งแวดล้อมที่สำคัญ	มาตรการป้องกันและแก้ไขผลกระทบสิ่งแวดล้อม	มาตรการติดตามตรวจสอบผลกระทบสิ่งแวดล้อม
4.7 การใช้ที่ดิน	พื้นที่โครงการตั้งอยู่ที่ถนนซอยโรงสวด ถนนบางกรวย-ไทรน้อย ตำบลบางบัวทอง อำเภอบางบัวทอง จังหวัดนนทบุรี มีสภาพพื้นที่โดยรอบส่วนใหญ่เป็นบ้านพักอาศัย หน่วยงานราชการ อาคารพาณิชย์และร้านค้า เมื่อก่อสร้างแล้วเสร็จจะปรากฏเป็น อาคารชุดพักอาศัย สูง 5 ชั้น จำนวน 6 อาคารและอาคารพิกมุลฝอยรวมสูง 1 ชั้น จำนวน 1 อาคาร มีจำนวนห้องชุดพักอาศัยทั้งหมด 474 ห้อง ซึ่งการเปลี่ยนแปลงดังกล่าว สอดคล้องกับสภาพการใช้ประโยชน์ที่ดิน และสามารถตอบสนองผู้ที่ต้องการที่พักอาศัยที่สามารถเดินทางไปยังย่านธุรกิจในเขตกรุงเทพมหานครชั้นในได้อย่างสะดวกสบายด้วยระบบขนส่งมวลชนสาธารณะต่างๆ ดังนั้นผลกระทบจึงอยู่ในระดับต่ำ	<ol style="list-style-type: none"> 1) รักษาสภาพการสัต์ส่วนการใช้ที่ดิน อาคารโครงการ ให้มีพื้นที่ปกคลุมดิน 3,920.96 ตารางเมตร พื้นที่ว่าง 7,863.44 ตารางเมตร เป็นไปตามการออกแบบและเสนอต่อสำนักงานนโยบายและแผนทรัพยากรธรรมชาติและสิ่งแวดล้อม 2) จัดให้มีพื้นที่สีเขียวทั้งโครงการเท่ากับ 1,920.70 ตารางเมตร เป็นพื้นที่สีเขียวนอกอาคารที่ระดับพื้นดินทั้งหมด โดยกำหนดให้เป็นพื้นที่ปลูกไม้ยืนต้น 1,779.16 ตารางเมตร และพื้นที่ปลูกไม้พุ่มไม้คลุมดิน 1,920.70 ตารางเมตร พร้อมรักษาสภาพพื้นที่สีเขียวตลอดระยะดำเนินการ เป็นไปตามเกณฑ์ต่างๆ ที่กำหนด และต้องดูแลรักษาและตัดแต่งต้นไม้ที่จัดไว้ในพื้นที่สีเขียวให้เจริญเติบโตดีและสวยงามอยู่เสมอ 	<p>ดัชนีที่ตรวจวัด/ติดตามตรวจสอบ ตรวจสอบขนาดพื้นที่สีเขียว และความสมบูรณ์ของต้นไม้</p> <p>ความถี่ของการตรวจสอบ เดือนละ 1 ครั้ง</p> <p>การรายงานผล รายงานผลการติดตามตรวจสอบ การใช้ที่ดิน (ระยะดำเนินการ) เสนอต่อหน่วยงานอนุญาตและหน่วยงานที่เกี่ยวข้อง ทุก 6 เดือน</p> <p>ผู้รับผิดชอบ บริษัท เคเอสเอชพี ดีเวลลอปเม้นท์ จำกัด หรือนิติบุคคลอาคารชุด</p>

KHHP DEVELOPMENT Co.,Ltd.

บริษัท เคเอสเอชพี ดีเวลลอปเม้นท์ จำกัด

รับรองจำนวนหน้า 141/195



ENVIRONMENT THAI CO., LTD

บริษัท มิตรสิ่งแวดล้อมไทย จำกัด

ตุลาคม 2564 ลงชื่อ

(นายชาติชาย ัญลักษณ์ภาคย์และนางสาวศิวินันท์ ัญลักษณ์ภาคย์)

ผู้มีอำนาจลงนาม บริษัท เคเอสเอชพี ดีเวลลอปเม้นท์ จำกัด

ตุลาคม 2564 ลงชื่อ

(นางสาวมัทนาวดี สุทธิรัตนศักดิ์)

บุคคลธรรมดาผู้มีสิทธิจัดทำรายงาน บริษัท มิตรสิ่งแวดล้อมไทย จำกัด

ตารางที่ 3 (ต่อ) มาตรการป้องกันและแก้ไขผลกระทบสิ่งแวดล้อมและมาตรการติดตามตรวจสอบผลกระทบสิ่งแวดล้อม (ระยะดำเนินการ)

โครงการ เสนา คิทท์ เวสต์เกต-บางบัวทอง 2

แบบ สผ. 1

องค์ประกอบทางสิ่งแวดล้อมและคุณค่าต่างๆ	ผลกระทบสิ่งแวดล้อมที่สำคัญ	มาตรการป้องกันและแก้ไขผลกระทบสิ่งแวดล้อม	มาตรการติดตามตรวจสอบผลกระทบสิ่งแวดล้อม
<p>5. คุณค่าต่อคุณภาพชีวิต</p> <p>5.1 สภาพเศรษฐกิจ สังคม และคุณภาพชีวิต</p>	<p>โครงการมีวัตถุประสงค์เพื่อรองรับกลุ่มลูกค้าในระดับปานกลาง ถึงสูง ที่ส่วนใหญ่เป็นลูกค้าวัยทำงาน ซึ่งต้องการที่พักอาศัยที่สามารถเดินทางไปยังสถานที่ราชการที่อยู่ใกล้เคียงและย่านธุรกิจ ในเขตเมืองได้อย่างสะดวกสบายด้วยระบบขนส่งมวลชนสาธารณะ ทั้งนี้ การเพิ่มขึ้นของผู้พักอาศัยในโครงการจำนวน 1,687 คน คิดเป็นร้อยละ 3.06 ของจำนวนประชากรในปัจจุบัน โดยคาดว่าจะมีผลต่อการเปลี่ยนแปลงในท้องถิ่นไม่มาก ซึ่งการดำเนินงานโครงการจะเป็นผลดีต่อเศรษฐกิจในภาพรวม ทั้งด้านการค้าและบริการในพื้นที่จึงเป็นโอกาสของบุคคลในท้องถิ่นที่มีความรู้ความสามารถตามตำแหน่งงานกำหนด ที่ จะเข้ามาทำงานในโครงการ ดังนั้น กิจกรรมการดำเนินโครงการ จะไม่ส่งผลกระทบต่อสภาพสังคมบริเวณพื้นที่โครงการ</p>	<ol style="list-style-type: none"> 1) การรับพนักงานเข้าปฏิบัติงานในโครงการ ให้รับบุคคลในท้องถิ่นที่มีความสามารถตามตำแหน่งงาน เข้าทำงานเป็นลำดับแรก 2) ให้ความร่วมมือจัดกิจกรรมทางสังคมร่วมกับหน่วยงานภาครัฐ เช่น วันสำคัญทางศาสนา วันสำคัญตามประเพณีต่างๆ 3) ให้โครงการ และพนักงานโครงการ ปฏิบัติหน้าที่โดยเป็นกลางทางการเมือง ในกรณีที่มีการเลือกตั้งในแต่ละระดับ และผู้สมัครรับเลือกตั้งประสงค์จะหาเสียงในพื้นที่โครงการ ให้พิจารณาอนุญาตตามสมควร และเป็นธรรมต่อทุกกลุ่ม 4) จัดทำข้อบังคับกำหนดหลักเกณฑ์เกี่ยวกับการพักอาศัยให้ผู้พักอาศัยได้รับทราบ โดยเน้นไม่ก่อให้เกิดการรบกวนผู้พักอาศัยในโครงการและบริเวณข้างเคียง 5) จัดให้มีเจ้าหน้าที่รักษาความปลอดภัย ประจำบริเวณทางเข้า-ออกอาคารและลานจอดรถ 6) ส่งเสริมให้ประกอบกิจกรรมร่วมกับชุมชน ในโอกาสต่างๆ เพื่อเป็นเสริมสร้างความสัมพันธ์อันดีกับชุมชนข้างเคียง 	<p>ดัชนีที่ตรวจวัด/ติดตามตรวจสอบ</p> <ol style="list-style-type: none"> 1) ข้อร้องเรียนจากปัญหาความเดือดร้อน และผลกระทบที่ได้รับจากการดำเนินการของโครงการ 2) กรณีที่มีการเปลี่ยนแปลงโครงการภายหลังเปิดดำเนินการ ที่ก่อให้เกิดผลกระทบทางด้านสิ่งแวดล้อมอย่างมีนัยสำคัญ ให้ทำการสำรวจสภาพเศรษฐกิจ สังคม และความคิดเห็นของประชาชน ผู้นำชุมชน สถานประกอบการและหน่วยงานที่เกี่ยวข้อง รวมทั้งภาวะการเปลี่ยนแปลง ปัญหาและความเดือดร้อน ตลอดจนความต้องการที่มีต่อโครงการ



KHHP DEVELOPMENT Co.,Ltd.

บริษัท เคเอชเคพี ดีเวลลอปเม้นท์ จำกัด

รับรองจำนวนหน้า 142/195

ตุลาคม 2564 ลงชื่อ

(นายชาติชาย ธัญลักษณ์ภาคย์และนางสาวศิวินันท์ ธัญลักษณ์ภาคย์)

ผู้มีอำนาจลงนาม บริษัท เคเอชเคพี ดีเวลลอปเม้นท์ จำกัด

ตุลาคม 2564 ลงชื่อ

(นางสาวมัทนาวดี สุทธิรัตนศักดิ์)

บุคคลธรรมดาผู้มีสิทธิจัดทำรายงาน บริษัท มิตรสิ่งแวดล้อมไทย จำกัด

ตารางที่ 3 (ต่อ) มาตรการป้องกันและแก้ไขผลกระทบสิ่งแวดล้อมและมาตรการติดตามตรวจสอบผลกระทบสิ่งแวดล้อม (ระยะดำเนินการ)

โครงการ เสนา คิท์ เวสต์เกต-บางบัวทอง 2

แบบ สผ. 1

องค์ประกอบทางสิ่งแวดล้อมและคุณค่าต่างๆ	ผลกระทบสิ่งแวดล้อมที่สำคัญ	มาตรการป้องกันและแก้ไขผลกระทบสิ่งแวดล้อม	มาตรการติดตามตรวจสอบผลกระทบสิ่งแวดล้อม
5.1 สภาพเศรษฐกิจ สังคม และคุณภาพชีวิต (ต่อ)		7) ให้นิติบุคคลแจ้งผู้พักอาศัยในโครงการเข้าใจ และยอมรับในวิถีชีวิตของชุมชนดั้งเดิม รวมถึงแจ้งช่วงเวลาและกิจกรรมทางศาสนา เช่น ช่วงเวลาในการละหมาด การถือศีลอดในเดือนรอมฎอน เทศกาลฮารีรายอ เป็นต้น เนื่องจากพื้นที่โครงการอยู่ใกล้กับมัสยิดซึ่งจะมีพิธีทางศาสนาอยู่เป็นประจำ และประชาสัมพันธ์/ขอความร่วมมือผู้พักอาศัยในโครงการไม่ปฏิบัติกิจกรรมใดๆ ที่รบกวนหรือมีผลกระทบต่อการใช้ชีวิตของมัสยิด 8) ปฏิบัติตามมาตรการฯ ด้านต่างๆ ได้แก่ ด้านกายภาพ ชีวภาพ และคุณค่าคุณภาพชีวิตและคุณค่าการใช้ประโยชน์ของมนุษย์อย่างเคร่งครัด เพื่อไม่เกิดผลกระทบต่อชุมชน 9) ในกรณีที่มีเรื่องร้องเรียน ถึงผลกระทบที่เกิดจากโครงการ ให้โครงการดำเนินการแก้ไขผลกระทบโดยเร็ว และแจ้งผลการดำเนินการต่อผู้แจ้งเรื่องร้องเรียน และสำเนาเอกสารการดำเนินงานแก้ไขปัญหาเรื่องร้องเรียนต่อเทศบาลเมืองใหม่บางบัวทอง ผังชั้นตอนการร้องเรียนฯ ดังรูปที่ 3-1	วิธีการจัดการ 1) มีจุดรับเรื่องร้องเรียนที่สำนักงานนิติบุคคลของโครงการ 2) สำรวจกลุ่มบ้านติดและบ้าน 100 เมตร 3) กรณีที่มีการเปลี่ยนแปลงโครงการภายหลังเปิดดำเนินการ ที่ก่อให้เกิดผลกระทบทางด้านสิ่งแวดล้อมอย่างมีนัยสำคัญ ให้สำรวจสภาพเศรษฐกิจ สังคม และความคิดเห็นของประชาชน ผู้นำชุมชน สถานประกอบการ และหน่วยงานที่เกี่ยวข้อง โดยวิธีการและการสุ่มตัวอย่างให้เป็นไปตามหลักวิชาการและหลักสถิติ พร้อมทั้งแสดงภาพตำแหน่งการสำรวจ

KHHP DEVELOPMENT Co., Ltd

บริษัท เคเอชเอชพี ดีเวลลอปเม้นท์ จำกัด

รับรองจำนวนหน้า 143/195



บริษัท มิตรสิ่งแวดล้อมไทย จำกัด

บริษัท มิตรสิ่งแวดล้อมไทย จำกัด

ตุลาคม 2564 ลงชื่อ

(นายชาติชาย ธัญลักษณ์ภาคย์และนางสาวศิวินันท์ ธัญลักษณ์ภาคย์)

ผู้มีอำนาจลงนาม บริษัท เคเอชเอชพี ดีเวลลอปเม้นท์ จำกัด

ตุลาคม 2564 ลงชื่อ

(นางสาวมัทนาวดี สุทธิรัตนศักดิ์)

บุคลากรธรรมาวุฒิมิสิทธิจัดทำรายงาน บริษัท มิตรสิ่งแวดล้อมไทย จำกัด

ไม่ได้รับการแก้ไข/การแก้ไขไม่สมบูรณ์

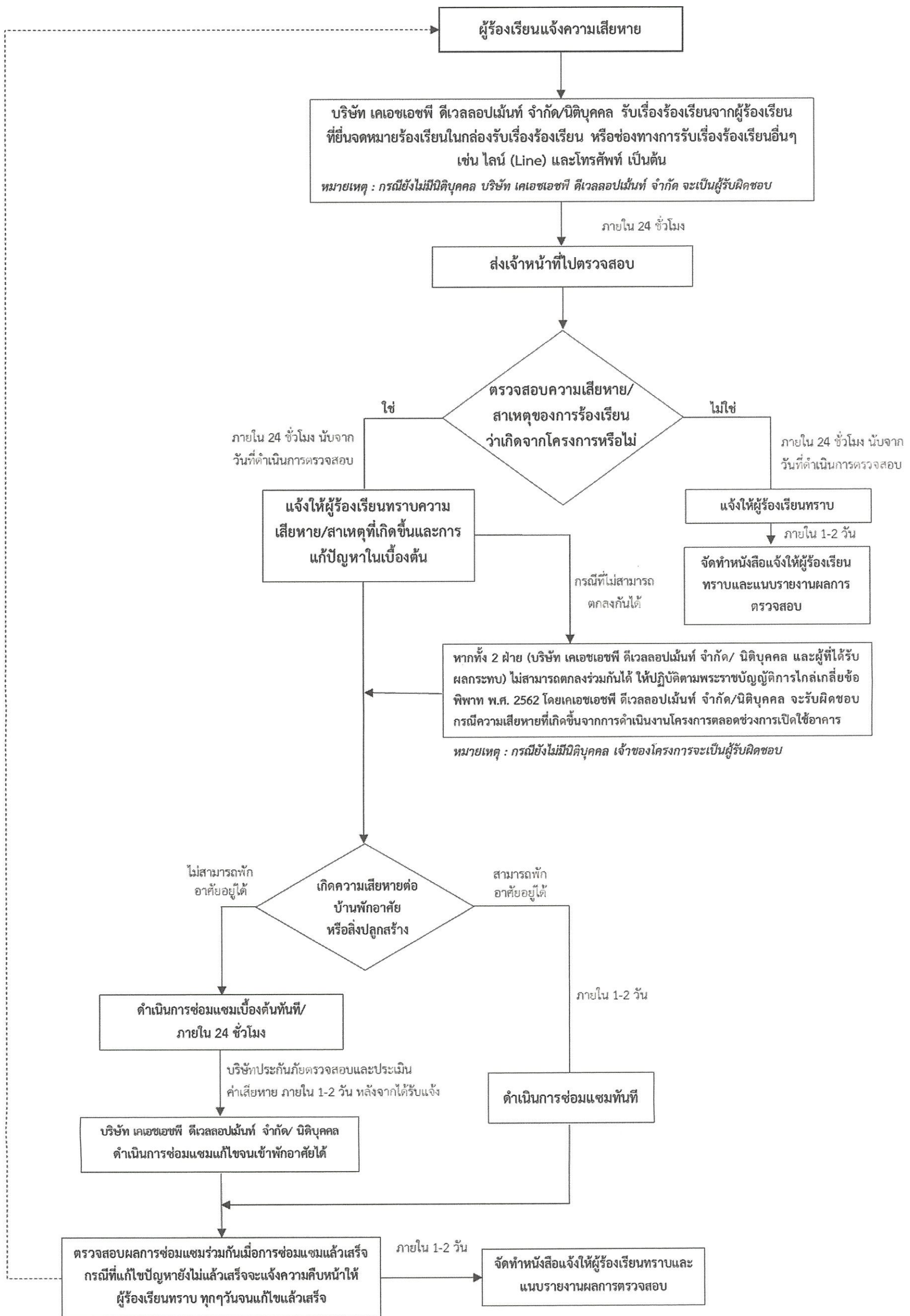

รูปที่ 3-1 ขั้นตอนการร้องเรียนของโครงการในระยะดำเนินการ

ตุลาคม 2564 ลงชื่อ

(นายชาติชาย ธัญลักษณ์ภาคย์และนางสาวศิวินันท์ ธัญลักษณ์ภาคย์)
ผู้มีอำนาจลงนาม บริษัท เคเอชเอชที ดีเวลลอปเม้นท์ จำกัด

KHHP DEVELOPMENT Co.,Ltd.

บริษัท เคเอชเอชที ดีเวลลอปเม้นท์ จำกัด

รับรองจำนวนหน้า 144/195

MITR
ENVIRONMENT THAI CO.,LTD
บริษัท มิตรสิ่งแวดล้อมไทย จำกัด

ตุลาคม 2564 ลงชื่อ

(นางสาวมัทนาวดี สุทธิรัตนศักดิ์)

บุคคลธรรมดาผู้มีสิทธิจัดทำรายงาน บริษัท มิตรสิ่งแวดล้อมไทย จำกัด

ตารางที่ 3 (ต่อ) มาตรการป้องกันและแก้ไขผลกระทบสิ่งแวดล้อมและมาตรการติดตามตรวจสอบผลกระทบสิ่งแวดล้อม (ระยะดำเนินการ)

โครงการ เสนา คิพท์ เวสต์เกต-บางบัวทอง 2

แบบ สผ. 1

องค์ประกอบทางสิ่งแวดล้อมและคุณค่าต่างๆ	ผลกระทบสิ่งแวดล้อมที่สำคัญ	มาตรการป้องกันและแก้ไขผลกระทบสิ่งแวดล้อม	มาตรการติดตามตรวจสอบผลกระทบสิ่งแวดล้อม
5.1 สภาพเศรษฐกิจและสังคม (ต่อ)		10) กรณีที่มีการเปลี่ยนแปลงโครงการภายหลังเปิดดำเนินการที่ก่อให้เกิดผลกระทบทางด้านสิ่งแวดล้อมอย่างมีนัยสำคัญ ให้ทำการสำรวจสภาพเศรษฐกิจสังคม และความคิดเห็นของประชาชน ผู้นำชุมชน สถานประกอบการและหน่วยงานที่เกี่ยวข้อง รวมทั้งภาวการณ์เปลี่ยนแปลง ปัญหาและความเดือดร้อน ตลอดจนความต้องการที่มีต่อโครงการ โดยดำเนินงานก่อนทุกครั้งที่มีการเปลี่ยนแปลงโครงการตามหลักวิชาการและหลักสถิติ พร้อมทั้งการแสดงผลภาพตำแหน่งการสำรวจ	<p>พื้นที่ตรวจสอบ</p> <ol style="list-style-type: none"> 1) พื้นที่ที่อยู่ติดกับพื้นที่โครงการ 2) พื้นที่ระยะ 100 เมตร จากขอบเขตพื้นที่โครงการ 3) พื้นที่อ่อนไหวและพื้นที่ที่เป็นแหล่งสำคัญ 4) พื้นที่ตามแนวเส้นทางขนส่งและอุปกรณ์ก่อสร้าง <p>ความถี่ของการตรวจสอบ</p> <ol style="list-style-type: none"> 1) 1 ครั้ง หลังจากเปิดใช้อาคาร 2) สำรวจสภาพเศรษฐกิจและสังคมตามหลักวิชาการและหลักสถิติ พร้อมทั้งการแสดงผลภาพตำแหน่งการสำรวจ <p>การรายงานผล</p> <p>รายงานผลการติดตามตรวจสอบตามมาตรการผลกระทบด้านสภาพเศรษฐกิจและสังคม (ระยะดำเนินการ) เสนอต่อหน่วยงานอนุญาตและหน่วยงานที่เกี่ยวข้อง ทุก 6 เดือน</p>

KHHP DEVELOPMENT Co.,Ltd.

บริษัท เคเอชเคพี ดีเวลอปเม้นท์ จำกัด
 ผู้รับจ้างจำนวนหน้า 145/195



ENVIRONMENT THAI CO.,LTD.

บริษัท มิตรสิ่งแวดล้อมไทย จำกัด

ตุลาคม 2564 ลงชื่อ.....

ตุลาคม 2564 ลงชื่อ.....

(นายชาติชาย ฉัญลักษณ์ภาคย์และนางสาวศิวินันท์ ฉัญลักษณ์ภาคย์)

ผู้มีอำนาจลงนาม บริษัท เคเอชเคพี ดีเวลอปเม้นท์ จำกัด

(นางสาวมัทนาวดี สุทธิรัตนศักดิ์)

บุคคลธรรมดาผู้มีสิทธิจัดทำรายงาน บริษัท มิตรสิ่งแวดล้อมไทย จำกัด

ตารางที่ 3 (ต่อ) มาตรการป้องกันและแก้ไขผลกระทบสิ่งแวดล้อมและมาตรการติดตามตรวจสอบผลกระทบสิ่งแวดล้อม (ระยะดำเนินการ)
โครงการ เสนา คิทท์ เวสต์เกต-บางบัวทอง 2

แบบ สผ. 1

องค์ประกอบทางสิ่งแวดล้อมและคุณค่าต่างๆ	ผลกระทบสิ่งแวดล้อมที่สำคัญ	มาตรการป้องกันและแก้ไขผลกระทบสิ่งแวดล้อม	มาตรการติดตามตรวจสอบผลกระทบสิ่งแวดล้อม
5.1 สภาพเศรษฐกิจและสังคม (ต่อ)			ผู้รับผิดชอบ บริษัท เคเอชเอชพี ดีเวลลอปเม้นท์ จำกัด
5.2 การมีส่วนร่วมของประชาชนและชุมชนสัมพันธ์	เนื่องจากโครงการมีผู้ห่วงกังวลเกี่ยวกับการดำเนินการของโครงการ ทั้งในช่วงก่อสร้างและดำเนินการ ดังนั้น โครงการจึงได้จัดให้มีกิจกรรมต่างๆ ด้านสังคมเพื่อลดข้อห่วงกังวลและเชื่อมความสัมพันธ์กับชุมชนโดยรอบที่ตั้งโครงการ	1) ด้านชุมชนสัมพันธ์ - แผนงานส่งเสริมความสัมพันธ์ระหว่างโครงการกับชุมชน เช่น การสนับสนุนกิจกรรม เพื่อให้ประชาชนในชุมชนเข้าร่วมในวันสำคัญต่างๆ เช่น วันปีใหม่ วันสงกรานต์ วันเข้าพรรษา วันออกพรรษา วันพืชมงคล ฯลฯ	ดัชนีที่ตรวจวัด/ติดตามตรวจสอบ การปฏิบัติตามแผนงานที่กำหนด ความถี่ในการดำเนินงาน อย่างน้อยปีละ 5 ครั้ง การรายงานผล รายงานผลการติดตามตรวจสอบตามมาตรการด้านการมีส่วนร่วมของประชาชนและชุมชนสัมพันธ์ (ระยะดำเนินการ) เสนอต่อหน่วยงานอนุญาตและหน่วยงานที่เกี่ยวข้องทุก 6 เดือน ผู้รับผิดชอบ บริษัท เคเอชเอชพี ดีเวลลอปเม้นท์ จำกัดหรือนิติบุคคลอาคารชุด

KHHP DEVELOPMENT Co.,Ltd.

บริษัท เคเอชเอชพี ดีเวลลอปเม้นท์ จำกัด

รับรองจำนวนหน้า 146/195

ตุลาคม 2564 ลงชื่อ

(นายชาติชาย ธัญลักษณ์ภาคย์และนางสาวศิวินันท์ ธัญลักษณ์ภาคย์)

ผู้มีอำนาจลงนาม บริษัท เคเอชเอชพี ดีเวลลอปเม้นท์ จำกัด

MITR

ENVIRONMENT THAI CO.,LTD

บริษัท มิตรสิ่งแวดล้อมไทย จำกัด

ตุลาคม 2564 ลงชื่อ

(นางสาวมัทนาวดี สุทธิรัตนศักดิ์)

บุคคลธรรมดาผู้มีสิทธิจัดทำรายงาน บริษัท มิตรสิ่งแวดล้อมไทย จำกัด

ตารางที่ 3 (ต่อ) มาตรการป้องกันและแก้ไขผลกระทบสิ่งแวดล้อมและมาตรการติดตามตรวจสอบผลกระทบสิ่งแวดล้อม (ระยะดำเนินการ)

โครงการ เสนา คิทท์ เวสต์เกต-บางบัวทอง 2

แบบ สผ. 1

องค์ประกอบทางสิ่งแวดล้อมและคุณค่าต่างๆ	ผลกระทบสิ่งแวดล้อมที่สำคัญ	มาตรการป้องกันและแก้ไขผลกระทบสิ่งแวดล้อม	มาตรการติดตามตรวจสอบผลกระทบสิ่งแวดล้อม
5.2 การมีส่วนร่วมของประชาชนและชุมชนสัมพันธ์ (ต่อ)		2) ด้านพัฒนาชุมชน - พื้นฟูภูมิทัศน์ของแหล่งน้ำในชุมชน - ขุดลอกคลองในชุมชน	ดัชนีที่ตรวจวัด/ติดตามตรวจสอบการปฏิบัติตามแผนงานที่กำหนด ความถี่ในการดำเนินงานอย่างน้อยปีละ 1 ครั้ง การรายงานผล รายงานผลการติดตามตรวจสอบตามมาตรการด้านการมีส่วนร่วมของประชาชนและชุมชนสัมพันธ์ (ระยะดำเนินการ) เสนอต่อสำนักงานทรัพยากรธรรมชาติและสิ่งแวดล้อมจังหวัดนนทบุรี (ทสจ. นนทบุรี) ทุก 6 เดือน ผู้รับผิดชอบ บริษัท เคเอชเอชพี ดีเวลลอปเม้นท์ จำกัด หรือนิติบุคคลอาคารชุด

KHHP DEVELOPMENT Co.,Ltd.

บริษัท เคเอชเอชพี ดีเวลลอปเม้นท์ จำกัด

รับรองจำนวนหน้า 147/195

ตุลาคม 2564 ลงชื่อ.....

(นายชาติชาย ธัญลักษณ์ภาคย์และนางสาวศิวินันท์ ธัญลักษณ์ภาคย์)

ผู้มีอำนาจลงนาม บริษัท เคเอชเอชพี ดีเวลลอปเม้นท์ จำกัด

MITR

ENVIRONMENT THAI CO.,LTD

บริษัท มิตรสิ่งแวดล้อมไทย จำกัด

ตุลาคม 2564 ลงชื่อ.....

(นางสาวมัทนาวดี สุทธิรัตนศักดิ์)

บุคคลธรรมดาผู้มีสิทธิจัดทำรายงาน บริษัท มิตรสิ่งแวดล้อมไทย จำกัด

ตารางที่ 3 (ต่อ) มาตรการป้องกันและแก้ไขผลกระทบสิ่งแวดล้อมและมาตรการติดตามตรวจสอบผลกระทบสิ่งแวดล้อม (ระยะดำเนินการ)
โครงการ เสนา คิทท์ เวสต์เกต-บางบัวทอง 2

แบบ สผ. 1

องค์ประกอบทางสิ่งแวดล้อม และคุณค่าต่างๆ	ผลกระทบสิ่งแวดล้อมที่สำคัญ	มาตรการป้องกันและแก้ไขผลกระทบสิ่งแวดล้อม	มาตรการติดตามตรวจสอบ ผลกระทบสิ่งแวดล้อม
5.2 การมีส่วนร่วมของ ประชาชนและชุมชน สัมพันธ์ (ต่อ)		3) ด้านสิ่งแวดล้อมและความปลอดภัย - แผนงานการนำทรัพยากรมาใช้อย่างรู้คุณค่าโดยคำนึงถึงสิ่งแวดล้อม - แผนงานส่งเสริมการประหยัดพลังงาน - แผนงานส่งเสริมความปลอดภัย	ดัชนีที่ตรวจวัด/ติดตามตรวจสอบ การปฏิบัติตามแผนงานที่กำหนด ความถี่ในการดำเนินงาน ปีละ 2 ครั้ง การรายงานผล รายงานผลการติดตามตรวจสอบตาม มาตรการด้านการมีส่วนร่วมของ ประชาชนและชุมชนสัมพันธ์ (ระยะ ดำเนินการ) เสนอต่อสำนักงาน ทรัพยากรธรรมชาติและสิ่งแวดล้อม จังหวัดนนทบุรี (ทสจ. นนทบุรี) ทุก 6 เดือน ผู้รับผิดชอบ บริษัท เคเอชเอชพี ดีเวลลอปเม้นท์ จำกัด หรือนิติบุคคลอาคารชุด

ตุลาคม 2564 ลงชื่อ

(นายชาติชาย ธัญลักษณ์ภาคย์และนางสาวศิวินันท์ ธัญลักษณ์ภาคย์)

ผู้มีอำนาจลงนาม บริษัท เคเอชเอชพี ดีเวลลอปเม้นท์ จำกัด

KHHP DEVELOPMENT Co.,Ltd.

บริษัท เคเอชเอชพี ดีเวลลอปเม้นท์ จำกัด

รับรองจำนวนหน้า 148/195

MITR
ENVIRONMENT THAI CO.,LTD
บริษัท มิตรสิ่งแวดล้อมไทย จำกัด

ตุลาคม 2564 ลงชื่อ

(นางสาวมัทนาวดี สุทธิรัตนศักดิ์)

บุคคลธรรมดาผู้มีสิทธิจัดทำรายงาน บริษัท มิตรสิ่งแวดล้อมไทย จำกัด

ตารางที่ 3 (ต่อ) มาตรการป้องกันและแก้ไขผลกระทบสิ่งแวดล้อมและมาตรการติดตามตรวจสอบผลกระทบสิ่งแวดล้อม (ระยะดำเนินการ)

โครงการ เสนา คิท์ เวสต์เกต-บางบัวทอง 2

แบบ สผ. 1

องค์ประกอบทางสิ่งแวดล้อมและคุณค่าต่างๆ	ผลกระทบสิ่งแวดล้อมที่สำคัญ	มาตรการป้องกันและแก้ไขผลกระทบสิ่งแวดล้อม	มาตรการติดตามตรวจสอบผลกระทบสิ่งแวดล้อม
<p>5.3 สุขภาพและการสาธารณสุข</p> <p>1) ผลกระทบต่อบริการด้านการแพทย์</p>	<p>เนื่องจากโครงการมีลักษณะเป็นอาคารอยู่อาศัยรวม (อาคารชุด) มีผู้พักอาศัยและพนักงานโครงการประมาณ 1,687 คน คิดเป็นร้อยละ 3.06 ซึ่งกระทบกับการเปลี่ยนแปลงของประชากรในพื้นที่ในระดับต่ำ รวมถึงจำนวนผู้ป่วยที่จะเพิ่มขึ้นจากโครงการในอนาคตเปิดดำเนินการ อาจมีเพียงในกรณีฉุกเฉินหรืออุบัติเหตุ ที่มีโอกาสเกิดขึ้นเพียงเล็กน้อย เนื่องจากในบริเวณที่ตั้งโครงการโดยรอบมีสถานพยาบาลที่อยู่ใกล้โครงการ 1 แห่ง คือ โรงพยาบาลส่งเสริมสุขภาพตำบลหมู่ 5 บางบัวทอง ตั้งอยู่ห่างจากโครงการไปทางทิศตะวันออกเฉียงใต้ระยะทางประมาณ 1,180 เมตร</p>	<ol style="list-style-type: none"> 1) จัดเตรียมเวชภัณฑ์เพื่อการปฐมพยาบาล และอุปกรณ์ต่างๆ ที่จำเป็นเบื้องต้น ไว้ที่สำนักงานนิติบุคคลของโครงการ 2) จัดอบรมเจ้าหน้าที่แผนกต้อนรับ และแม่บ้านโครงการให้มีความรู้ด้านการปฐมพยาบาลเบื้องต้นและมีความสามารถในการปฏิบัติเมื่อประสบเหตุเบื้องต้น 3) ให้จัดเตรียมหมายเลขโทรศัพท์ฉุกเฉินของโรงพยาบาลใกล้เคียงโครงการ เพื่อพร้อมประสานงาน ส่งตัวผู้ป่วยฉุกเฉินสู่โรงพยาบาล 	<p>ดัชนีที่ตรวจวัด/ติดตามตรวจสอบ</p> <p>ตรวจสอบการปฏิบัติตามมาตรการด้านการแพทย์อย่างเคร่งครัด</p> <p>ความถี่ของการตรวจสอบ</p> <p>ทุก 6 เดือน</p> <p>การรายงานผล</p> <p>รายงานผลการติดตามตรวจสอบผลกระทบต่อการบริการด้านการแพทย์ (ระยะดำเนินการ) เสนอต่อหน่วยงานอนุญาตและหน่วยงานที่เกี่ยวข้อง ทุก 6 เดือน</p>

KNHP DEVELOPMENT Co.,Ltd.

บริษัท เคเอชเอชพี ดีเวลอปเม้นท์ จำกัด

รับรองจำนวนหน้า 149/195

ตุลาคม 2564 ลงชื่อ

(นายชาติชาย ธัญลักษณ์ภาคย์และนางสาวศิวินันท์ ธัญลักษณ์ภาคย์)

ผู้มีอำนาจลงนาม บริษัท เคเอชเอชพี ดีเวลอปเม้นท์ จำกัด

MITR
ENVIRONMENT THAI CO.,LTD.
บริษัท มิตรสิ่งแวดล้อมไทย จำกัด

ตุลาคม 2564 ลงชื่อ

(นางสาวมัทนาวดี สุทธิรัตนศักดิ์)

บุคคลธรรมดาผู้มีสิทธิจัดทำรายงาน บริษัท มิตรสิ่งแวดล้อมไทย จำกัด

ตารางที่ 3 (ต่อ) มาตรการป้องกันและแก้ไขผลกระทบสิ่งแวดล้อมและมาตรการติดตามตรวจสอบผลกระทบสิ่งแวดล้อม (ระยะดำเนินการ)
โครงการ เสนา คิทท์ เวสต์เกต-บางบัวทอง 2

แบบ สผ. 1

องค์ประกอบทางสิ่งแวดล้อมและคุณค่าต่างๆ	ผลกระทบสิ่งแวดล้อมที่สำคัญ	มาตรการป้องกันและแก้ไขผลกระทบสิ่งแวดล้อม	มาตรการติดตามตรวจสอบผลกระทบสิ่งแวดล้อม
5.3 สุขภาพและการสาธารณสุข (ต่อ) 1) ผลกระทบต่อบริการด้านการแพทย์	ซึ่งประชากรที่เพิ่มขึ้นจากโครงการ สามารถเข้ารับบริการด้านสาธารณสุข ได้ตามสิทธิขั้นพื้นฐานในการรักษาพยาบาลซึ่งมีศักยภาพเพียงพอ ต่อการให้บริการ โดยไม่ส่งผลกระทบต่อการให้บริการด้านสาธารณสุขของโรงพยาบาล หรือสถานพยาบาล ดังนั้นผลกระทบต่อบริการด้านการแพทย์ จึงอยู่ในระดับต่ำ		ผู้รับผิดชอบ บริษัท เคเอชเอชพี ดีเวลลอปเม้นท์ จำกัด หรือนิติบุคคลอาคารชุด
2) การเกิดโรค (1) โรคระบบทางเดินหายใจ	ผลกระทบจากสารมลพิษทางอากาศภายในโครงการ แหล่งกำเนิดมลสารทางอากาศจะมาจากไอเสียรถยนต์ ซึ่งเกิดจากการสัญจรของรถยนต์ภายในโครงการ โดยเฉพาะบริเวณที่จอดรถและทางวิ่งรถภายในโครงการ ได้แก่ ก๊าซคาร์บอนมอนนอกไซด์ (CO) ก๊าซไนโตรเจนไดออกไซด์ (NO ₂)	1) ติดตั้งป้ายเตือน “ห้ามติดเครื่องยนต์ขณะจอดรถ” ทั้งภาษาไทย และภาษาอังกฤษพร้อมรูปสัญลักษณ์ที่มองเห็นได้อย่างชัดเจน ในบริเวณพื้นที่จอดรถของโครงการ 2) ทำความสะอาดที่จอดรถอย่างสม่ำเสมอเพื่อป้องกันฝุ่นละอองสะสม ซึ่งอาจส่งผลกระทบต่อคุณภาพอากาศ 3) จัดให้มีพื้นที่สีเขียวทั้งโครงการเท่ากับ 1,920.70ตารางเมตร เป็นพื้นที่สีเขียวนอกอาคารที่ระดับพื้นดินทั้งหมด	ดัชนีที่ตรวจวัด/ติดตามตรวจสอบ ตรวจสอบการปฏิบัติตามมาตรการด้านการเกิดโรค (โรคระบบทางเดินหายใจ) อย่างเคร่งครัด ความถี่ของการตรวจสอบ ทุก 6 เดือน

บริษัท เคเอชเอชพี ดีเวลลอปเม้นท์ จำกัด

รับรองจำนวนหน้า 150/195

ตุลาคม 2564 ลงชื่อ

(นายชาติชาย ธีรลักษณ์ภาคย์และนางสาวศิวินันท์ ธีรลักษณ์ภาคย์)

ผู้มีอำนาจลงนาม บริษัท เคเอชเอชพี ดีเวลลอปเม้นท์ จำกัด

ตุลาคม 2564 ลงชื่อ

(นางสาวมัทนาวดี สุทธิรัตนศักดิ์)

บุคคลธรรมดาผู้มีสิทธิจัดทำรายงาน บริษัท มิตรสิ่งแวดล้อมไทย จำกัด



ENVIRONMENT THAI CO., LTD

บริษัท มิตรสิ่งแวดล้อมไทย จำกัด

ตารางที่ 3 (ต่อ) มาตรการป้องกันและแก้ไขผลกระทบสิ่งแวดล้อมและมาตรการติดตามตรวจสอบผลกระทบสิ่งแวดล้อม (ระยะดำเนินการ)

โครงการ เสนา คิท์ เวสต์เกต-บางบัวทอง 2

แบบ สผ. 1

องค์ประกอบทางสิ่งแวดล้อมและคุณค่าต่างๆ	ผลกระทบสิ่งแวดล้อมที่สำคัญ	มาตรการป้องกันและแก้ไขผลกระทบสิ่งแวดล้อม	มาตรการติดตามตรวจสอบผลกระทบสิ่งแวดล้อม
<p>2) การเกิดโรค (ต่อ)</p> <p>(1) โรคระบบทางเดินหายใจ (ต่อ)</p>	<p>และฝุ่นละอองซึ่งมลพิษที่เกิดขึ้นอาจส่งผลกระทบต่อด้านความเดือดร้อนรำคาญและอาจเกิดการสะสมเป็นผลกระทบต่อสุขภาพอนามัยของผู้ปฏิบัติงาน ผู้พักอาศัยภายในโครงการหรือผู้ที่พักอาศัยอยู่ใกล้เคียงได้</p> <p>ผลกระทบจากระบบปรับอากาศของโครงการ</p> <p>โครงการใช้ระบบทำความเย็นแยกส่วนมีความเหมาะสมกับพื้นที่อาคารขนาดใหญ่ที่มีความต้องการปรับอากาศหลายพื้นที่ หลายโซน และหลายชั้น ทั้งนี้หากไม่มีการดูแลรักษาอาจทำให้เป็นแหล่งแพร่เชื้อโรคได้ โดยเฉพาะเชื้อลิจิโอเนลล่า ซึ่งทำให้เกิดโรคลิเจียนแนร์ (Legionnaires' Disease) ซึ่งเป็นโรคติดเชื้อในทางเดินหายใจส่วนล่างอย่างเฉียบพลัน</p>	<p>โดยกำหนดให้เป็นพื้นที่ปลูกไม้ยืนต้น 1,779.16 ตารางเมตร และพื้นที่ปลูกไม้พุ่มไม้คลุมดิน 1,920.70 ตารางเมตร พร้อมรักษาสภาพพื้นที่สีเขียวตลอดระยะดำเนินการ</p> <p>4) ตรวจสอบช่องระบายอากาศภายในอาคารไม่ให้มีสิ่งกีดขวางการระบายอากาศ</p> <p>5) ประชาสัมพันธ์ให้ผู้พักอาศัยในโครงการล้างแผ่นกรองอากาศของเครื่องปรับอากาศอย่างน้อยเดือนละ 2 ครั้ง และล้างเครื่องปรับอากาศแบบเต็มระบบเป็นประจำสม่ำเสมอทุกๆ 6 เดือน เพื่อป้องกันการเป็นแหล่งสะสมของเชื้อโรค</p> <p>6) ติดตั้งป้ายจำกัดความเร็วของรถยนต์ภายในโครงการ ให้มีความเร็วไม่เกิน 20 กิโลเมตร/ชั่วโมง</p> <p>7) ติดตั้งป้ายห้ามเร่งเครื่องยนต์ไว้บริเวณที่จอดรถและทางวิ่งภายในโครงการให้เห็นอย่างชัดเจน</p>	<p>การรายงานผล</p> <p>รายงานผลการติดตามตรวจสอบตามมาตรการด้านการเกิดโรค (ระยะดำเนินการ) เสนอต่อหน่วยงานอนุญาตและหน่วยงานที่เกี่ยวข้องทุก 6 เดือน</p> <p>ผู้รับผิดชอบ</p> <p>บริษัท เคเอชเอชพี ดีเวลลอปเม้นท์ จำกัด หรือนิติบุคคลอาคารชุด</p>

ตุลาคม 2564 ลงชื่อ

(นายชาติชาย ธัญลักษณ์ภาคย์และนางสาวศิวินันท์ ธัญลักษณ์ภาคย์)
ผู้มีอำนาจลงนาม บริษัท เคเอชเอชพี ดีเวลลอปเม้นท์ จำกัด

KHHP DEVELOPMENT Co.,Ltd.

บริษัท เคเอชเอชพี ดีเวลลอปเม้นท์ จำกัด ต้องจำนวนหน้า 151/195

MITR
ENVIRONMENT THAI CO.,LTD
บริษัท มิตรสิ่งแวดล้อมไทย จำกัด

ตุลาคม 2564 ลงชื่อ

(นางสาวมัทนาวดี สุทธิรัตนศักดิ์)
บุคคลธรรมดาผู้มีสิทธิจัดทำรายงาน บริษัท มิตรสิ่งแวดล้อมไทย จำกัด

ตารางที่ 3 (ต่อ) มาตรการป้องกันและแก้ไขผลกระทบสิ่งแวดล้อมและมาตรการติดตามตรวจสอบผลกระทบสิ่งแวดล้อม (ระยะดำเนินการ)
โครงการ เสนา คิทช์ เวสต์เกต-บางบัวทอง 2

แบบ สผ. 1

องค์ประกอบทางสิ่งแวดล้อมและคุณค่าต่างๆ	ผลกระทบสิ่งแวดล้อมที่สำคัญ	มาตรการป้องกันและแก้ไขผลกระทบสิ่งแวดล้อม	มาตรการติดตามตรวจสอบผลกระทบสิ่งแวดล้อม
2) การเกิดโรค (ต่อ) (2) โรคติดเชื้อไวรัสโคโรนาสายพันธุ์ใหม่ 2019 (COVID-19)	อาจทำให้เกิดสภาวะแทรกซ้อน เช่น ปอดบวม ปอดอักเสบ หรืออาจเสียชีวิต ทั้งนี้หากไม่มีการป้องกันโรค ผู้พักอาศัยและพนักงานในโครงการ อาจได้รับเชื้อและแพร่เชื้อให้กับบุคคลอื่นๆ รวมไปถึงประชาชนที่อาศัยอยู่ในพื้นที่ใกล้เคียง	1) กำหนดให้มีการเช็ดทำความสะอาดด้วยน้ำยาฆ่าเชื้อ บริเวณจุดสัมผัสต่างๆ ให้ปลอดเชื้อ เช่น ลูกบิดประตู ราวบันได เป็นต้น 2) จัดให้มีแอลกอฮอล์เจลสำหรับฆ่าเชื้อไว้ให้บริการแก่ผู้พักอาศัยและพนักงานโครงการ 3) ถ้าพบผู้มีไข้ ไอ หรืออาการแสดงของผู้ติดเชื้อทางเดินหายใจ ให้แยกผู้ป่วยและพาผู้ป่วยไปพบแพทย์	ดัชนีที่ตรวจวัด/ติดตามตรวจสอบ ตรวจสอบการปฏิบัติตามมาตรการด้านการเกิดโรค (โรคติดเชื้อไวรัสโคโรนาสายพันธุ์ใหม่ 2019 (COVID-19)) อย่างเคร่งครัด ความถี่ของการตรวจสอบ ทุก 6 เดือน การรายงานผล รายงานผลการติดตามตรวจสอบตามมาตรการด้านการเกิดโรค (ระยะดำเนินการ) เสนอต่อหน่วยงานอนุญาตและหน่วยงานที่เกี่ยวข้อง ทุก 6 เดือน



ตุลาคม 2564 ลงชื่อ.....

(นางสาวมัทนาวดี สุทธิรัตนศักดิ์)

บุคคลธรรมดาผู้มีสิทธิจัดทำรายงาน บริษัท มิตรสิ่งแวดล้อมไทย จำกัด

KHHP DEVELOPMENT Co.,Ltd.

บริษัท เคเอชเคพี ดีเวลลอปเม้นท์ จำกัด

รับรองจำนวนหน้า 152/195

ตุลาคม 2564 ลงชื่อ.....

(นายชาติชาย ธีวณิชภักดิ์และนางสาวศิวินันท์ ธีวณิชภักดิ์)

ผู้มีอำนาจลงนาม บริษัท เคเอชเคพี ดีเวลลอปเม้นท์ จำกัด

ตารางที่ 3 (ต่อ) มาตรการป้องกันและแก้ไขผลกระทบสิ่งแวดล้อมและมาตรการติดตามตรวจสอบผลกระทบสิ่งแวดล้อม (ระยะดำเนินการ)

โครงการ เสนา คิท์ เวสต์เกต-บางบัวทอง 2

แบบ สผ. 1

องค์ประกอบทางสิ่งแวดล้อมและคุณค่าต่างๆ	ผลกระทบสิ่งแวดล้อมที่สำคัญ	มาตรการป้องกันและแก้ไขผลกระทบสิ่งแวดล้อม	มาตรการติดตามตรวจสอบผลกระทบสิ่งแวดล้อม
<p>2) การเกิดโรค (ต่อ) (3) ผลกระทบต่อระบบการได้ยิน</p>	<p>เสี่ยงการขยับขยายของที่พักอาศัยและพนักงานในโครงการ อาจก่อความรำคาญต่อผู้พักอาศัยและชุมชนข้างเคียงแต่ไม่ได้กระทบต่อโรคที่เกี่ยวข้องกับระบบการได้ยิน</p>	<p>- ปฏิบัติตามมาตรการป้องกันและแก้ไขผลกระทบสิ่งแวดล้อมในหัวข้อด้านเสียงอย่างเคร่งครัด</p>	<p>ผู้รับผิดชอบ บริษัท เคเอชเอชพี ดีเวลลอปเม้นท์ จำกัด หรือนิติบุคคลอาคารชุด</p> <p>ดัชนีที่ตรวจวัด/ติดตามตรวจสอบ ตรวจสอบการปฏิบัติตามมาตรการติดตามตรวจสอบผลกระทบสิ่งแวดล้อมในหัวข้อด้านคุณภาพเสียงอย่างเคร่งครัด</p> <p>ความถี่ของการตรวจสอบ ทุก 6 เดือน</p> <p>การรายงานผล รายงานผลการติดตามตรวจสอบตามมาตรการด้านการเกิดโรค (ระยะดำเนินการ) เสนอต่อหน่วยงานอนุญาตและหน่วยงานที่เกี่ยวข้อง ทุก 6 เดือน</p> <p>ผู้รับผิดชอบ บริษัท เคเอชเอชพี ดีเวลลอปเม้นท์ จำกัด หรือนิติบุคคลอาคารชุด</p>

KHHP DEVELOPMENT Co.,Ltd.

บริษัท เคเอชเอชพี ดีเวลลอปเม้นท์ จำกัด

รับรองจำนวนหน้า 153/195



ENVIRONMENT THAI CO., LTD

บริษัท มิตรสิ่งแวดล้อมไทย จำกัด

ตุลาคม 2564 ลงชื่อ

(นายชาติชาย รัญลักษณ์ภาคย์และนางสาวศิวินันท์ รัญลักษณ์ภาคย์)

ผู้มีอำนาจลงนาม บริษัท เคเอชเอชพี ดีเวลลอปเม้นท์ จำกัด

ตุลาคม 2564 ลงชื่อ.....

(นางสาวมัทนาวดี สุทธิรัตนศักดิ์)

บุคคลธรรมดาผู้มีสิทธิจัดทำรายงาน บริษัท มิตรสิ่งแวดล้อมไทย จำกัด

ตารางที่ 3 (ต่อ) มาตรการป้องกันและแก้ไขผลกระทบสิ่งแวดล้อมและมาตรการติดตามตรวจสอบผลกระทบสิ่งแวดล้อม (ระยะดำเนินการ)

โครงการ เสนา คิทท์ เวสต์เกต-บางบัวทอง 2

แบบ สผ. 1

องค์ประกอบทางสิ่งแวดล้อมและคุณค่าต่างๆ	ผลกระทบสิ่งแวดล้อมที่สำคัญ	มาตรการป้องกันและแก้ไขผลกระทบสิ่งแวดล้อม	มาตรการติดตามตรวจสอบผลกระทบสิ่งแวดล้อม
<p>2) การเกิดโรค (ต่อ)</p> <p>(4) โรคที่มีสัตว์เป็นพาหะนำโรค</p>	<p>ผู้พักอาศัยและพนักงานในโครงการอาจมีโอกาสในการเกิดโรคต่างๆ ได้ เนื่องจากสัตว์ที่เป็นพาหะนำโรค เช่น หนู แมลงสาบ แมลงวัน อยู่ภายในโครงการ หรือถูกแมลงหรือสัตว์ที่เป็นพาหะนำโรคกัด เช่น ยุงลาย ทำให้เกิดโรคไข้เลือดออก เป็นต้น</p>	<ol style="list-style-type: none"> 1) จัดให้มีการทำลายแหล่งเพาะพันธุ์สัตว์พาหะนำโรค เช่น การกำจัดลูกน้ำยุงลาย ภายในพื้นที่โครงการ 2) ทำความสะอาดท่อและรางน้ำทิ้งไม่ให้มีเศษอาหารค้างหรืออุดตัน 3) ใช้ตะแกรงครอบตามรูท่อและรางระบายน้ำทั้งภายในและภายนอกอาคาร 4) ประสานกับหน่วยงานที่เกี่ยวข้อง ให้มากำจัดสัตว์ที่เป็นพาหะนำโรคให้กับโครงการ เช่น พ่นสารเคมีกำจัดยุง เป็นต้น 5) จัดให้มีถังมูลฝอยที่มีฝาปิดไว้ตามจุดต่างๆ ภายในอาคาร พร้อมทั้งจัดให้มีพนักงานทำความสะอาดจัดเก็บมูลฝอยไปยังอาคารพักขยะมูลฝอยรวมของโครงการ 6) ห้องพักขยะมูลฝอยต้องปิดมิดชิด เปิดเฉพาะช่วงที่มีการเก็บขนมูลฝอยเท่านั้น เพื่อป้องกันการเกิดแหล่งเพาะพันธุ์สัตว์พาหะนำโรค เช่น หนู แมลงวัน แมลงสาบ เป็นต้น 7) ทำความสะอาดห้องพักขยะมูลฝอยรวม ด้วยน้ำยาฆ่าเชื้อโรคทุกครั้ง 	<p>ดัชนีที่ตรวจวัด/ติดตามตรวจสอบให้มีการตรวจสอบแหล่งเพาะพันธุ์สัตว์พาหะนำโรค</p> <p>ความถี่ของการตรวจสอบเดือนละ 1 ครั้ง</p> <p>การรายงานผล</p> <p>รายงานผลการผลการติดตามตรวจสอบแหล่งเพาะพันธุ์สัตว์พาหะนำโรค (ระยะดำเนินการ) เสนอต่อหน่วยงานอนุญาตและหน่วยงานที่เกี่ยวข้อง ทุก 6 เดือน</p> <p>ผู้รับผิดชอบ</p> <p>บริษัท เคเอชเอชพี ดีเวลลอปเม้นท์ จำกัด หรือนิติบุคคลอาคารชุด</p>

KHHP DEVELOPMENT Co.,Ltd.
บริษัท เคเอชเอชพี ดีเวลลอปเม้นท์ จำกัด

รับรองจำนวนหน้า 154/195

MITR
ENVIRONMENT THAI CO.,LTD
บริษัท มิตรสิ่งแวดล้อมไทย จำกัด

ตุลาคม 2564 ลงชื่อ

(นายชาติชาย ธัญลักษณ์ภาคย์และนางสาวศิวินันท์ ธัญลักษณ์ภาคย์)
ผู้มีอำนาจลงนาม บริษัท เคเอชเอชพี ดีเวลลอปเม้นท์ จำกัด

ตุลาคม 2564 ลงชื่อ

(นางสาวมัทนาวดี สุทธิรัตนศักดิ์)
บุคคลธรรมดาผู้มีสิทธิจัดทำรายงาน บริษัท มิตรสิ่งแวดล้อมไทย จำกัด

ตารางที่ 3 (ต่อ) มาตรการป้องกันและแก้ไขผลกระทบสิ่งแวดล้อมและมาตรการติดตามตรวจสอบผลกระทบสิ่งแวดล้อม (ระยะดำเนินการ)

โครงการ เสนา คิท์ เวสต์เกต-บางบัวทอง 2

แบบ สผ. 1

องค์ประกอบทางสิ่งแวดล้อมและคุณค่าต่างๆ	ผลกระทบสิ่งแวดล้อมที่สำคัญ	มาตรการป้องกันและแก้ไขผลกระทบสิ่งแวดล้อม	มาตรการติดตามตรวจสอบผลกระทบสิ่งแวดล้อม
3) อุบัติเหตุ (1) อุบัติเหตุจากรถยนต์	อุบัติเหตุจากการขับขี่ยานยนต์ของผู้พักอาศัยและพนักงานในโครงการ	1) จัดให้มีพนักงานรักษาความปลอดภัย คอยอำนวยความสะดวกในการเดินทางภายในโครงการ และบริเวณทางเข้า-ออกโครงการ เพื่อให้เกิดความปลอดภัยในการเดินทาง 2) จัดทำเครื่องหมายจราจรบนพื้นทางแบ่งช่องจราจรการเดินรถ รวมทั้งป้ายเตือนภายในโครงการให้ชัดเจน เพื่อไม่ให้เกิดอุบัติเหตุ 3) จัดทำผังจราจร เส้นทางเดินรถ และประชาสัมพันธ์ให้ผู้พักอาศัยทราบ	ดัชนีที่ตรวจวัด/ติดตามตรวจสอบ บันทึกสถิติการเกิดอุบัติเหตุ ความถี่ของการตรวจสอบ เดือนละ 1 ครั้ง การรายงานผล รายงานผลการติดตามตรวจสอบผลกระทบด้านอุบัติเหตุ (ระยะดำเนินการ) เสนอต่อหน่วยงานอนุญาตและหน่วยงานที่เกี่ยวข้องทุก 6 เดือน ผู้รับผิดชอบ บริษัท เคเอชเอชพี ดีเวลลอปเม้นท์ จำกัด หรือนิติบุคคลอาคารชุด
(2) อุบัติเหตุจากอัคคีภัย	กิจกรรมการพักอาศัยและการปฏิบัติงานภายในโครงการ ได้แก่ การทิ้งถังดับเพลิง หรือไฟฟาลัดวงจรอาจก่อให้เกิดอัคคีภัยได้	1) จัดให้ทีมปฏิบัติการเหตุฉุกเฉินของโครงการเข้ารับการอบรมเบื้องต้นจากศูนย์บรรเทาสาธารณภัย หรือหน่วยงานราชการอื่นที่เกี่ยวข้องภายใน 1 ปี นับตั้งแต่เปิดดำเนินการ 2) จัดให้มีระบบแจ้งเตือนและอุปกรณ์ช่วยดับเพลิง ตามที่เสนอในรายงาน และมีมาตรการตรวจสอบความสมบูรณ์ของระบบอย่างน้อย 6 เดือนต่อครั้ง 3) จัดให้มีอุปกรณ์ป้องกันอัคคีภัยเป็นไปตามข้อกำหนดที่เกี่ยวข้อง	 ENVIRONMENT THAI CO., LTD บริษัท มิตรสิ่งแวดล้อมไทย จำกัด

KHHP DEVELOPMENT Co.,Ltd.

บริษัท เคเอชเอชพี ดีเวลลอปเม้นท์ จำกัด
รับรองจำนวนหน้า 155/195

ตุลาคม 2564 ลงชื่อ

(นายชาติชาย ธัญลักษณ์ภาคย์และนางสาวศิวินันท์ ธัญลักษณ์ภาคย์)

ผู้มีอำนาจลงนาม บริษัท เคเอชเอชพี ดีเวลลอปเม้นท์ จำกัด

ตุลาคม 2564 ลงชื่อ

(นางสาวมัทนาวดี สุทธิรัตนศักดิ์)

บุคคลธรรมดาผู้มีสิทธิจัดทำรายงาน บริษัท มิตรสิ่งแวดล้อมไทย จำกัด

ตารางที่ 3 (ต่อ) มาตรการป้องกันและแก้ไขผลกระทบสิ่งแวดล้อมและมาตรการติดตามตรวจสอบผลกระทบสิ่งแวดล้อม (ระยะดำเนินการ)

โครงการ เสนา คิทช์ เวสต์เกต-บางบัวทอง 2

แบบ สผ. 1

องค์ประกอบทางสิ่งแวดล้อมและคุณค่าต่างๆ	ผลกระทบสิ่งแวดล้อมที่สำคัญ	มาตรการป้องกันและแก้ไขผลกระทบสิ่งแวดล้อม	มาตรการติดตามตรวจสอบผลกระทบสิ่งแวดล้อม
3) อุบัติเหตุ (ต่อ) (2) อุบัติเหตุจากอัคคีภัย		4) จัดให้มีแผนฉุกเฉินกรณีเกิดเหตุเพลิงไหม้ รวมถึงบัญชีหมายเลขโทรศัพท์ขอความช่วยเหลือจากศูนย์บรรเทาสาธารณภัยเพื่อความรวดเร็วเมื่อเกิดเหตุฉุกเฉิน	
4) ความเครียด	เนื่องจากโครงการมีรูปแบบการใช้ประโยชน์เป็นประเภทอาคารอยู่อาศัยรวม การพักอาศัยส่วนใหญ่อยู่ในห้องพักซึ่งการที่คนจำนวนมากต้องเข้ามาพักร่วมกันอาจมีกิจกรรมที่ก่อให้เกิดความเดือนร้อนรำคาญต่อผู้ใช้บริการรายอื่นได้	1) ให้แจ้งต่อผู้พักอาศัย และพนักงานโครงการ เช่น ห้ามส่งเสียงดังในยามวิกาล ไม่จอดรถในที่ห้ามจอดหรือจอดในลักษณะกีดขวางการจราจรผู้พักอาศัยหรือพนักงานรายอื่น และปฏิบัติตามอย่างเคร่งครัด ซึ่งจะทำให้การเข้าพัก และการดำเนินกิจกรรมต่างๆ เป็นไปอย่างราบรื่น 2) จัดให้เจ้าหน้าที่โครงการออกตรวจตรา ในกรณีที่เกิดเหตุหรือการร้องเรียนจากกลุ่มผู้พักอาศัยอื่น เกี่ยวกับเหตุเดือดร้อนรำคาญ ให้ดำเนินการแก้ไขเหตุที่ต้นทันที 3) จัดให้มีพื้นที่สีเขียวทั้งโครงการเท่ากับ 1,920.70 ตารางเมตร เป็นพื้นที่สีเขียวนอกอาคารที่ระดับพื้นดินทั้งหมด โดยกำหนดให้เป็นพื้นที่ปลูกไม้ยืนต้น 1,779.16 ตารางเมตร และพื้นที่ปลูกไม้พุ่มไม้คลุมดิน 1,920.70 ตารางเมตร พร้อมรักษาสภาพพื้นที่สีเขียวตลอดระยะดำเนินการ	ดัชนีที่ตรวจวัด/ติดตามตรวจสอบ 1) ติดตามตรวจสอบข้อร้องเรียน 2) ตรวจสอบขนาดพื้นที่สีเขียว และความสมบูรณ์ของต้นไม้ ความถี่ของการตรวจสอบ ทุก 6 เดือน การรายงานผล รายงานผลการติดตามตรวจสอบผลกระทบด้านความเครียด (ระยะดำเนินการ) เสนอต่อหน่วยงานอนุญาตและหน่วยงานที่เกี่ยวข้อง ทุก 6 เดือน ผู้รับผิดชอบ บริษัท เคเอชเอชพี ดีเวลลอปเม้นท์ จำกัด หรือนิติบุคคลอาคารชุด

KHHP DEVELOPMENT Co.,Ltd.

บริษัท เคเอชเอชพี ดีเวลลอปเม้นท์ จำกัด หน้า 156/195



ENVIRONMENT THAI CO.,LTD

บริษัท มิตรสิ่งแวดล้อมไทย จำกัด

ตุลาคม 2564 ลงชื่อ

(นายชาติชาย ัญญลักษณ์ภาคย์และนางสาวศิวินันท์ ัญญลักษณ์ภาคย์)

ผู้อำนวยการลงนาม บริษัท เคเอชเอชพี ดีเวลลอปเม้นท์ จำกัด

ตุลาคม 2564 ลงชื่อ

(นางสาวมัทนาวดี สุทธิรัตนศักดิ์)

บุคคลธรรมดาผู้มีสิทธิจัดทำรายงาน บริษัท มิตรสิ่งแวดล้อมไทย จำกัด

ตารางที่ 3 (ต่อ) มาตรการป้องกันและแก้ไขผลกระทบสิ่งแวดล้อมและมาตรการติดตามตรวจสอบผลกระทบสิ่งแวดล้อม (ระยะดำเนินการ)

โครงการ เสนา คิท์ เวสต์เกต-บางบัวทอง 2

แบบ สผ. 1

องค์ประกอบทางสิ่งแวดล้อมและคุณค่าต่างๆ	ผลกระทบสิ่งแวดล้อมที่สำคัญ	มาตรการป้องกันและแก้ไขผลกระทบสิ่งแวดล้อม	มาตรการติดตามตรวจสอบผลกระทบสิ่งแวดล้อม
5) การประสบอุบัติเหตุหรือเจ็บป่วยตามลำพัง	ด้วยลักษณะการดำเนินโครงการเหมือนกับอาคารประเภทอาคารอยู่อาศัยรวม กลุ่มผู้พักอาศัยในโครงการอาจเข้าพักโดยลำพัง เมื่อประสบอุบัติเหตุหรือเจ็บป่วยจะไม่มีผู้รับทราบหรือให้ความช่วยเหลือได้อย่างทันท่วงที เป็นเหตุให้มีผู้เสียชีวิตหรือเจ็บป่วยรุนแรงจากไม่ได้รับการรักษาเนื่องจากไม่สามารถช่วยเหลือตัวเองได้	1) จัดทำบัญชีรายชื่อ ห้องพัก และหมายเลขโทรศัพท์ติดต่อผู้พักอาศัยในโครงการ และจัดให้มีเบอร์ติดต่อเจ้าหน้าที่ของโครงการประจำแต่ละห้องพัก และเบอร์ติดต่อสถานที่สำคัญ เช่น โรงพยาบาล หรือ สถานีตำรวจ เพื่อขอความช่วยเหลือในกรณีเกิดเหตุฉุกเฉิน และต้องปิดประกาศหมายเลขโทรศัพท์ ดังกล่าวไว้ในที่ที่เห็นได้ชัด และข้อมูลดังกล่าวต้องเป็นปัจจุบันอยู่เสมอ 2) ประชาสัมพันธ์ให้กลุ่มผู้พักอาศัยในโครงการทราบถึงการให้ความช่วยเหลือในกรณีที่ประสบอุบัติเหตุหรือเจ็บป่วยสามารถขอความช่วยเหลือจากโครงการในการจัดส่งต่อสถานพยาบาล	ดัชนีที่ตรวจวัด/ติดตามตรวจสอบ บันทึกสถิติการเกิดอุบัติเหตุ ความถี่ของการตรวจสอบ ทุก 6 เดือน การรายงานผล รายงานผลการติดตามตรวจสอบผลกระทบด้านการประสบอุบัติเหตุหรือเจ็บป่วยตามลำพัง (ระยะดำเนินการ) เสนอต่อหน่วยงานอนุญาตและหน่วยงานที่เกี่ยวข้อง ทุก 6 เดือน ผู้รับผิดชอบ บริษัท เคเอชเอชพี ดีเวลลอปเม้นท์ จำกัด หรือนิติบุคคลอาคารชุด

ตุลาคม 2564 ลงชื่อ

(นายชาติชาย รัญลักษณ์ภาคย์และนางสาวศิวินันท์ รัญลักษณ์ภาคย์)

ผู้มีอำนาจลงนาม บริษัท เคเอชเอชพี ดีเวลลอปเม้นท์ จำกัด

KHHP DEVELOPMENT Co.,Ltd.

บริษัท เคเอชเอชพี ดีเวลลอปเม้นท์ จำกัด

รับรองจำนวนหน้า 157/195

MITR
ENVIRONMENT THAI CO.,LTD
บริษัท มิตรสิ่งแวดล้อมไทย จำกัด

ตุลาคม 2564 ลงชื่อ

(นางสาวมัทนาวดี สุทธิรัตนศักดิ์)

บุคคลธรรมดาผู้มีสิทธิจัดทำรายงาน บริษัท มิตรสิ่งแวดล้อมไทย จำกัด

ตารางที่ 3 (ต่อ) มาตรการป้องกันและแก้ไขผลกระทบสิ่งแวดล้อมและมาตรการติดตามตรวจสอบผลกระทบสิ่งแวดล้อม (ระยะดำเนินการ)

โครงการ เสนา คิท เวสต์เกต-บางบัวทอง 2

แบบ สผ. 1

องค์ประกอบทางสิ่งแวดล้อมและคุณค่าต่างๆ	ผลกระทบสิ่งแวดล้อมที่สำคัญ	มาตรการป้องกันและแก้ไขผลกระทบสิ่งแวดล้อม	มาตรการติดตามตรวจสอบผลกระทบสิ่งแวดล้อม
5.4 การป้องกันอัคคีภัย	<p>โครงการจัดให้มีระบบการป้องกันและระงับเหตุเพลิงไหม้ อย่างพอเพียงตามกฎหมายกำหนด โดยจัดให้มีระบบตรวจจับควัน ระบบตรวจจับความร้อน และสัญญาณเตือนอัคคีภัย พร้อมทั้งจัดให้มีน้ำสำรองเพื่อการดับเพลิง การอพยพหนีไฟเมื่อเกิดเหตุเพลิงไหม้ พร้อมทั้งจัดให้มีพื้นที่จุดรวมพล 2 จุด มีพื้นที่รวม 475.27 ตารางเมตร ดังนี้</p> <p>จุด 1 ตั้งอยู่บริเวณพื้นที่สีเขียว ชั้นที่ 1 ด้านทิศตะวันออกของโครงการติดกับทางเข้า-ออก ถนนซอยโรงสวด มีขนาดพื้นที่ 293.71 ตารางเมตร รองรับผู้อพยพมาจากอาคาร B1, B2, B3, B4 ชั้นที่ 1-3, พนักงานประจำโครงการ 15 คน รวม 1,045 คน คิดเป็นสัดส่วนพื้นที่ต่อคนเท่ากับ 0.28 ตารางเมตร/คน</p>	<p>1) จัดให้มีอุปกรณ์ป้องกันอัคคีภัยเป็นไปตามข้อกำหนดที่เกี่ยวข้องและตามที่เสนอ ได้แก่</p> <p>(1) ระบบสัญญาณแจ้งเหตุเพลิงไหม้ ประกอบด้วยอุปกรณ์ส่งสัญญาณเตือนเพลิงไหม้ ทั้งแบบอัตโนมัติ เสียง/แสง หรือส่งสัญญาณด้วยมือ เครื่องตรวจจับความร้อน เครื่องตรวจจับควัน โตรศัพท์แจ้งเหตุเพลิงไหม้ และแผงควบคุมระบบสัญญาณแจ้งเหตุเพลิงไหม้</p> <p>(2) ระบบป้องกัน/ดับเพลิง เช่น ถังดับเพลิงและทางหนีไฟ โดยอุปกรณ์/เครื่องมือในระบบดังกล่าว ต้องมีประสิทธิภาพการทำงานตามมาตรฐานที่เป็นที่ยอมรับ</p> <p>(3) ระบบอพยพหนีไฟ ได้แก่ บันไดหนีไฟ ประตูดหนีไฟ ป้ายบอกทางหนีไฟ พื้นที่หนีไฟทางอากาศ ระบบแสงสว่างฉุกเฉิน และจุดรวมพล</p>	<p>ดัชนีที่ตรวจวัด/ติดตามตรวจสอบ</p> <p>การตรวจสอบรายการอุปกรณ์ป้องกันอัคคีภัย</p> <p>ความถี่ของการตรวจสอบ</p> <p>ทุก 6 เดือน</p> <p>การรายงานผล</p> <p>จัดทำรายงานผลการติดตามตรวจสอบการป้องกันอัคคีภัย (ระยะดำเนินการ) เสนอต่อหน่วยงานอนุญาตและหน่วยงานที่เกี่ยวข้อง ทุก 6 เดือน</p> <p>ผู้รับผิดชอบ</p> <p>บริษัท เคเอชเอชพี ดีเวลลอปเม้นท์ จำกัด หรือนิติบุคคลอาคารชุด</p>

KHHP DEVELOPMENT Co.,Ltd.

บริษัท เคเอชเอชพี ดีเวลลอปเม้นท์ จำกัด

รับรองจำนวนหน้า 158/195



ENVIRONMENT THAI CO.,LTD

บริษัท มิตรสิ่งแวดล้อมไทย จำกัด

ตุลาคม 2564 ลงชื่อ

(นายชาติชาย ัญลักษณ์ภาคย์และนางสาวศิวินันท์ ัญลักษณ์ภาคย์)

ผู้มีอำนาจลงนาม บริษัท เคเอชเอชพี ดีเวลลอปเม้นท์ จำกัด

ตุลาคม 2564 ลงชื่อ

(นางสาวมัทนาวดี สุทธิรัตนศักดิ์)

บุคคลธรรมดาผู้มีสิทธิจัดทำรายงาน บริษัท มิตรสิ่งแวดล้อมไทย จำกัด

ตารางที่ 3 (ต่อ) มาตรการป้องกันและแก้ไขผลกระทบสิ่งแวดล้อมและมาตรการติดตามตรวจสอบผลกระทบสิ่งแวดล้อม (ระยะดำเนินการ)

โครงการ เสนา คิท์ เวสต์เกต-บางบัวทอง 2

แบบ สผ. 1

องค์ประกอบทางสิ่งแวดล้อมและคุณค่าต่างๆ	ผลกระทบสิ่งแวดล้อมที่สำคัญ	มาตรการป้องกันและแก้ไขผลกระทบสิ่งแวดล้อม	มาตรการติดตามตรวจสอบผลกระทบสิ่งแวดล้อม
5.4 การป้องกันอัคคีภัย (ต่อ)	จุด 2 ตั้งอยู่บริเวณพื้นที่สีเขียว ชั้นที่ 1 ด้านทิศตะวันออกของโครงการติดกับทางเข้า-ออก ถนนซอยโรงสวด มีขนาดพื้นที่ 181.56 ตารางเมตร รองรับผู้อพยพมาจากอาคาร B4 ชั้นที่4-5, B5 และ B6 รวม 644 คน คิดเป็นสัดส่วนพื้นที่ต่อคนเท่ากับ 0.28 ตารางเมตร/คน	2) จัดให้มีแผนฉุกเฉินกรณีเกิดเหตุเพลิงไหม้ รวมถึงบัญชีหมายเลขโทรศัพท์ขอความช่วยเหลือจากศูนย์บรรเทาสาธารณภัยเพื่อความรวดเร็วเมื่อเกิดเหตุการณ์ฉุกเฉิน รวมถึงจัดให้มีการฝึกซ้อมดับเพลิง และอพยพหนีไฟ อย่างน้อยปีละ 2 ครั้ง ดังแสดงในเอกสารแนบ 1 แผนปฏิบัติการป้องกันและระงับอัคคีภัย (ระยะดำเนินการ) 3) จัดตั้งทีมปฏิบัติการฉุกเฉินของโครงการ และให้มีการฝึกอบรมเจ้าหน้าที่ภายในทีม รวมถึงเจ้าหน้าที่ที่เกี่ยวข้องให้มีความรู้ความชำนาญในการปฏิบัติตามแผนฉุกเฉินดังข้อ 2) 4) จัดส่ง เจ้าหน้าที่/บุคลากรของทีมป้องกันและระงับอัคคีภัยของโครงการเข้าอบรมแผนการป้องกันและระงับอัคคีภัยกับหน่วยงานฝึกอบรมการดับเพลิงขั้นต้นหรือหน่วยงานฝึกซ้อมดับเพลิงและฝึกซ้อมอพยพหนีไฟ ที่ได้รับอนุญาต ตามกฎกระทรวงการเป็นหน่วยงานฝึกอบรมการดับเพลิงขั้นต้นและการเป็นหน่วยงานฝึกซ้อมดับเพลิงและฝึกซ้อมอพยพหนีไฟ พ.ศ.2556	

KHHP DEVELOPMENT Co.,Ltd.

บริษัท เคเอชเคพี ดีเวลอปเม้นท์ จำกัด

รับรองจำนวนหน้า 159/195

MITR

ENVIRONMENT THAI CO.,LTD

บริษัท มิตรสิ่งแวดล้อมไทย จำกัด

ตุลาคม 2564 ลงชื่อ.....

(นายชาติชาย ธัญลักษณ์ภาคย์และนางสาวศิวนันท์ ธัญลักษณ์ภาคย์)

ผู้มีอำนาจลงนาม บริษัท เคเอชเคพี ดีเวลอปเม้นท์ จำกัด

ตุลาคม 2564 ลงชื่อ.....

(นางสาวมัทนาวดี สุทธิรัตนศักดิ์)

บุคคลธรรมดาผู้มีสิทธิจัดทำรายงาน บริษัท มิตรสิ่งแวดล้อมไทย จำกัด

ตารางที่ 3 (ต่อ) มาตรการป้องกันและแก้ไขผลกระทบสิ่งแวดล้อมและมาตรการติดตามตรวจสอบผลกระทบสิ่งแวดล้อม (ระยะดำเนินการ)
โครงการ เสนา คิทท์ เวสต์เกต-บางบัวทอง 2

แบบ สผ. 1

องค์ประกอบทางสิ่งแวดล้อมและคุณค่าต่างๆ	ผลกระทบสิ่งแวดล้อมที่สำคัญ	มาตรการป้องกันและแก้ไขผลกระทบสิ่งแวดล้อม	มาตรการติดตามตรวจสอบผลกระทบสิ่งแวดล้อม
5.4 การป้องกันอัคคีภัย (ต่อ)		5) ตรวจสอบประสิทธิภาพของระบบป้องกันอัคคีภัยต่างๆ เป็นประจำตามที่ระบุในคู่มือให้พร้อมใช้งานอยู่ 6) จัดทำป้ายเตือนหรือสัญลักษณ์เตือนให้ระวังอันตรายจากไฟฟ้า 7) จัดให้มีการตรวจสอบความปลอดภัยของหม้อแปลงไฟฟ้าอย่างน้อยปีละ 1 ครั้ง 8) ติดป้ายชื่อผู้ให้บริการซ่อมบำรุง สถานที่ติดต่อ เบอร์โทรติดต่อห้องสำนักงานนิติบุคคลโครงการเพื่อความรวดเร็วสำหรับการติดต่อในกรณีที่เกิดอุบัติเหตุ หรือกระแสไฟฟ้าขัดข้อง 9) ประชาสัมพันธ์ให้ความรู้แก่ผู้พักอาศัยและพนักงานโครงการทราบบริการปฏิบัติตนเมื่อเกิดไฟไหม้ และการใช้อุปกรณ์ดับเพลิง โดยจัดให้มีคู่มือฉุกเฉิน และติดตั้งแผนผังอาคารแสดงตำแหน่งทางหนีไฟ และอุปกรณ์ดับเพลิงประจำบริเวณโรงลิฟต์ดับเพลิงของทุกชั้น รวมทั้งจัดทำป้ายเรื่องแสงแสดงเส้นทางหนีไฟออกเป็นระยะๆ 10) โครงการจัดให้มีพื้นที่จุดรวมพล (Point of Assembly) อยู่ด้านหน้าอาคารโครงการ ริมถนนซอยโรงสวด มีขนาดพื้นที่ 475.94 ตารางเมตร เป็นขนาดพื้นที่จุดรวมพลที่หักโคนไม้ใหญ่ออกแล้ว แบ่งเป็น 2 จุด ดังนี้	

KHHP DEVELOPMENT Co.,Ltd.
บริษัท เคเอชเอชพี ดีเวลลอปเม้นท์ จำกัด

MITR
ENVIRONMENT THAI CO., LTD.
บริษัท มิตรสิ่งแวดล้อมไทย จำกัด

รับรองจำนวนหน้า 160/195

ตุลาคม 2564 ลงชื่อ.....

(นายชาติชาย ธัญลักษณ์ภาคย์และนางสาวศิวินันท์ ธัญลักษณ์ภาคย์)
ผู้มีอำนาจลงนาม บริษัท เคเอชเอชพี ดีเวลลอปเม้นท์ จำกัด

ตุลาคม 2564 ลงชื่อ.....

(นางสาวมัทนาวดี สุทธิรัตนศักดิ์)
บุคคลธรรมดาผู้มีสิทธิจัดทำรายงาน บริษัท มิตรสิ่งแวดล้อมไทย จำกัด

ตารางที่ 3 (ต่อ) มาตรการป้องกันและแก้ไขผลกระทบสิ่งแวดล้อมและมาตรการติดตามตรวจสอบผลกระทบสิ่งแวดล้อม (ระยะดำเนินการ)
โครงการ เสนา คิท์ เวสต์เกต-บางบัวทอง 2

แบบ สผ. 1

องค์ประกอบทางสิ่งแวดล้อมและคุณค่าต่างๆ	ผลกระทบสิ่งแวดล้อมที่สำคัญ	มาตรการป้องกันและแก้ไขผลกระทบสิ่งแวดล้อม	มาตรการติดตามตรวจสอบผลกระทบสิ่งแวดล้อม
5.4 การป้องกันอัคคีภัย (ต่อ)		<p>- จุดที่ 1 ตั้งอยู่บริเวณพื้นที่สีเขียว ชั้นที่ 1 ด้านทิศตะวันออกของโครงการติดกับทางเข้า-ออก ถนนซอยโรงสวด มีขนาดพื้นที่ 293.71 ตารางเมตร รองรับผู้อพยพมาจากอาคาร B1, B2, B3, B4 ชั้นที่1-3, พนักงานประจำโครงการ 15 คน รวม 1,045 คน คิดเป็นสัดส่วนพื้นที่ต่อคนเท่ากับ 0.28 ตารางเมตร/คน</p> <p>- จุดที่ 2 ตั้งอยู่บริเวณพื้นที่สีเขียว ชั้นที่ 1 ด้านทิศตะวันออกของโครงการติดกับทางเข้า-ออก ถนนซอยโรงสวด มีขนาดพื้นที่ 181.56 ตารางเมตร รองรับผู้อพยพมาจากอาคาร B4 ชั้นที่4-5, B5 และ B6 รวม 644 คน คิดเป็นสัดส่วนพื้นที่ต่อคนเท่ากับ 0.28 ตารางเมตร/คน</p> <p>บริเวณดังกล่าวจะไม่กีดขวางการอำนวยความสะดวก และสามารถอพยพออกนอกโครงการได้ อีกทั้งไม่กีดขวางเส้นทางวิ่งของรถดับเพลิงในกรณีเกิดอัคคีภัย และสามารถเชื่อมต่อกับถนนซอยโรงสวดและออกสู่ถนนบางกรวย-ไทรน้อยได้สะดวก และกำหนดให้มีการซ้อมอพยพหนีไฟเป็นประจำอย่างน้อยปีละ 2 ครั้ง พร้อมทั้งประสานงานกับสถานีดับเพลิงเทศบาลเมืองใหม่บางบัวทองซึ่งอยู่ใกล้พื้นที่โครงการมากที่สุด</p>	



ENVIRONMENT THAI CO., LTD

บริษัท มิตรสิ่งแวดล้อมไทย จำกัด

KHHP DEVELOPMENT Co., Ltd.

บริษัท เคเอชเคพี ดีเวลลอปเม้นท์ จำกัด

รับรองจำนวนหน้า 161/195

ตุลาคม 2564 ลงชื่อ

(นายชาติชาย ฉัญลักษณ์ภาคย์และนางสาวศิวินันท์ ฉัญลักษณ์ภาคย์)

ผู้มีอำนาจลงนาม บริษัท เคเอชเคพี ดีเวลลอปเม้นท์ จำกัด

ตุลาคม 2564 ลงชื่อ

(นางสาวมัทนาวดี สุทธิรัตนศักดิ์)

บุคคลธรรมดาผู้มีสิทธิจัดทำรายงาน บริษัท มิตรสิ่งแวดล้อมไทย จำกัด

ตารางที่ 3 (ต่อ) มาตรการป้องกันและแก้ไขผลกระทบสิ่งแวดล้อมและมาตรการติดตามตรวจสอบผลกระทบสิ่งแวดล้อม (ระยะดำเนินการ)
โครงการ เสนา คิทท์ เวสต์เกต-บางบัวทอง 2

แบบ สผ. 1

องค์ประกอบทางสิ่งแวดล้อมและคุณค่าต่างๆ	ผลกระทบสิ่งแวดล้อมที่สำคัญ	มาตรการป้องกันและแก้ไขผลกระทบสิ่งแวดล้อม	มาตรการติดตามตรวจสอบผลกระทบสิ่งแวดล้อม
5.5 การป้องกันของตกจากที่สูง	เนื่องจากโครงการเป็นอาคารสูง ดังนั้นหากไม่มีการระมัดระวังในการจัดวางสิ่งของบริเวณระเบียง อาจส่งผลกระทบต่อความปลอดภัยของผู้ที่อยู่ชั้นล่างและบ้านข้างเคียงได้	1) ประชาสัมพันธ์ให้ผู้พักอาศัยระมัดระวังในการจัดเก็บของบริเวณระเบียงให้มิดชิด หรืออยู่ในบริเวณที่มั่นคงปลอดภัย ไม่ตกหล่นได้ง่าย	<p>ดัชนีที่ตรวจวัด/ติดตามตรวจสอบ</p> <p>1) บันทึกสถิติการเกิดอุบัติเหตุ</p> <p>2) ตรวจสอบการปฏิบัติตามระเบียบว่าด้วยการเข้าพักอาศัย</p> <p>ความถี่ของการตรวจสอบ</p> <p>ทุก 6 เดือน</p> <p>การรายงานผล</p> <p>จัดทำรายงานผลการติดตามตรวจสอบการป้องกันของตกจากที่สูง (ระยะดำเนินการ) เสนอต่อหน่วยงานอนุญาตและหน่วยงานที่เกี่ยวข้อง ทุก 6 เดือน</p> <p>ผู้รับผิดชอบ</p> <p>บริษัท เคเอชเอชพี ดีเวลลอปเม้นท์ จำกัด หรือนิติบุคคลอาคารชุด</p>

ตุลาคม 2564 ลงชื่อ

(นายชาติชาย ธัญลักษณ์ภาคย์และนางสาวศิวินันท์ ธัญลักษณ์ภาคย์)
ผู้มีอำนาจลงนาม บริษัท เคเอชเอชพี ดีเวลลอปเม้นท์ จำกัด

KHHP DEVELOPMENT Co.,Ltd.

บริษัท เคเอชเอชพี ดีเวลลอปเม้นท์ จำกัด

รับรองจำนวนหน้า 162/195

MITR
ENVIRONMENT THAI CO.,LTD
บริษัท มิตรสิ่งแวดล้อมไทย จำกัด

ตุลาคม 2564 ลงชื่อ

(นางสาวมัทนาวดี สุทธิรัตนศักดิ์)
บุคคลธรรมดาผู้มีสิทธิจัดทำรายงาน บริษัท มิตรสิ่งแวดล้อมไทย จำกัด

ตารางที่ 3 (ต่อ) มาตรการป้องกันและแก้ไขผลกระทบสิ่งแวดล้อมและมาตรการติดตามตรวจสอบผลกระทบสิ่งแวดล้อม (ระยะดำเนินการ)

โครงการ เสนา คิท์ เวสต์เกต-บางบัวทอง 2

แบบ สผ. 1

องค์ประกอบทางสิ่งแวดล้อมและคุณค่าต่างๆ	ผลกระทบสิ่งแวดล้อมที่สำคัญ	มาตรการป้องกันและแก้ไขผลกระทบสิ่งแวดล้อม	มาตรการติดตามตรวจสอบผลกระทบสิ่งแวดล้อม
5.6 สุนทรียภาพ	<p>ผลกระทบทัศนียภาพ</p> <p>อาคารโครงการเป็นอาคารอยู่อาศัยรวม (อาคารชุด) ที่มีการออกแบบ โดยเน้นวัตถุประสงค์ด้านประโยชน์ใช้สอยเป็นหลัก โดยมีรูปแบบทางสถาปัตยกรรมเป็นอาคารแนวสมัยใหม่ (Modern) มีแนวคิดการออกแบบให้อาคารแลดูโปร่งสบาย ไม่อึดอัด โทนสีของอาคารส่วนใหญ่เลือกใช้สีเทา สีขาว และสีเขียวที่ไม่มีความโดดเด่น และฉูดฉาดมากนัก เพื่อให้มีความสอดคล้องและกลมกลืนกับสภาพพื้นที่โดยรอบ อีกทั้ง โครงการยังได้จัดให้มีพื้นที่ว่างและพื้นที่สีเขียวเพื่อเป็นพื้นที่พักผ่อนไว้โดยรอบโครงการ เพื่อช่วยในการระบายอากาศ และเกิดความร่มรื่นแก่ตัวอาคาร ลักษณะของอาคาร มีรูปลักษณะที่ไม่โดดเด่น จะไม่มีสิ่งสะดุดตาเป็นพิเศษไม่ให้ความรู้สึกประทับใจหรือมีความรู้สึกในเชิงลบ จึงไม่มีผลกระทบด้านคุณค่าความงามของอาคารทั้งในเชิงบวกและเชิงลบ</p> <p>ผลกระทบต่อพื้นที่อ่อนไหว</p> <p>จากขอบเขตพื้นที่โครงการในระยะ 1,000 เมตร พบพื้นที่อ่อนไหวที่เป็นศาสนสถาน</p>	<ol style="list-style-type: none"> 1) จัดให้มีพื้นที่สีเขียวทั้งโครงการเท่ากับ 1,920.70 ตารางเมตร จำแนกเป็นพื้นที่สีเขียวนอกอาคารที่ระดับพื้นดินเท่ากับ 1,920.70 ตารางเมตร โดยกำหนดให้เป็นพื้นที่ปลูกไม้ยืนต้น 1,779.16 ตารางเมตร พร้อมรักษาสภาพพื้นที่สีเขียวตลอดระยะดำเนินการ 2) การเปลี่ยนแปลงองค์ประกอบโครงการที่เกี่ยวข้องกับลักษณะทางสถาปัตยกรรม เช่น การติดตั้งป้ายโฆษณา การติดตั้งเสาส่งสัญญาณโทรศัพท์ เคลื่อนที่ ต้องแจ้งให้หน่วยงานที่มีอำนาจหน้าที่ในการพิจารณาอนุมัติหรืออนุญาตดำเนินการ 3) จัดให้มีพื้นที่สีเขียวด้านหน้าโครงการเพื่อเพิ่มความร่มรื่น 4) ออกแบบบริเวณด้านหน้าโครงการให้สวยงาม เพื่อให้เกิดทัศนียภาพที่ดีต่อผู้พักอาศัยและชุมชนใกล้เคียง 	<p>ดัชนีที่ตรวจวัด/ติดตามตรวจสอบ</p> <ol style="list-style-type: none"> 1) ตรวจสอบขนาดพื้นที่สีเขียว และ ความสมบูรณ์ของต้นไม้ 2) ตรวจสอบสภาพของตัวอาคารโครงการ <p>ความถี่ของการตรวจสอบ</p> <p>เดือนละ 1 ครั้ง</p> <p>การรายงานผล</p> <p>รายงานผลการติดตามตรวจสอบ สุนทรียภาพ (ระยะดำเนินการ) เสนอต่อหน่วยงานอนุญาตและหน่วยงานที่เกี่ยวข้อง ทุก 6 เดือน</p> <p>ผู้รับผิดชอบ</p> <p>บริษัท เคเอชเอชพี ดีเวลลอปเม้นท์ จำกัด หรือนิติบุคคลอาคารชุด</p> <div style="text-align: right;">  <p>ENVIRONMENT THAI CO., LTD บริษัท มิตรสิ่งแวดล้อมไทย จำกัด</p> </div>

KHMP DEVELOPMENT Co., Ltd.
บริษัท เคเอชเอชพี ดีเวลลอปเม้นท์ จำกัด

รับรองจำนวนหน้า 163/195

ตุลาคม 2564 ลงชื่อ.....
(นายชาติชาย ธัญลักษณ์ภาคย์และนางสาวศิวินันท์ ธัญลักษณ์ภาคย์)
ผู้มีอำนาจลงนาม บริษัท เคเอชเอชพี ดีเวลลอปเม้นท์ จำกัด

ตุลาคม 2564 ลงชื่อ.....
(นางสาวมัทนาวดี สุทธิรัตนศักดิ์)
บุคคลธรรมดาผู้มีสิทธิจัดทำรายงาน บริษัท มิตรสิ่งแวดล้อมไทย จำกัด

ตารางที่ 3 (ต่อ) มาตรการป้องกันและแก้ไขผลกระทบสิ่งแวดล้อมและมาตรการติดตามตรวจสอบผลกระทบสิ่งแวดล้อม (ระยะดำเนินการ)
โครงการ เสนา คิทท์ เวสต์เกต-บางบัวทอง 2

แบบ สผ. 1

องค์ประกอบทางสิ่งแวดล้อมและคุณค่าต่างๆ	ผลกระทบสิ่งแวดล้อมที่สำคัญ	มาตรการป้องกันและแก้ไขผลกระทบสิ่งแวดล้อม	มาตรการติดตามตรวจสอบผลกระทบสิ่งแวดล้อม
5.6 สุนทรียภาพ (ต่อ)	<p>จำนวน 4 แห่ง ซึ่งมีระยะห่างจากพื้นที่โครงการ ตั้งแต่ประมาณ 100-672 เมตร ซึ่งเป็นระยะที่ไม่สามารถมองเห็นโครงการได้ในพสัยปกติ และมีค่า D:H = 4 หมายถึง จะเห็นอาคารกลายเป็นส่วนหนึ่งของพื้นภาพและเกิดความรู้สึกเปิดโล่ง ดังนั้นผลกระทบต่อนพื้นที่อ่อนไหวจึงอยู่ในระดับต่ำ</p> <p>ผลกระทบต่อโบราณสถาน จากขอบเขตพื้นที่โครงการ ในระยะ 1,000 เมตร พบโบราณสถานที่ขึ้นทะเบียนแล้ว จำนวน 1 แห่ง ได้แก่ คลองพระพิมลราชา (คลองพระพิมล) มีระยะห่างจากโครงการ 452 เมตร ทั้งนี้มุมมองจาก คลองพระพิมลราชา (คลองพระพิมล) ไปยังโครงการ พบว่า คลองอยู่ในระยะที่ไม่สามารถเห็นอาคารโครงการได้ และมีค่า D:H = 4 หมายถึง จะเห็นอาคารกลายเป็นส่วนหนึ่งของพื้นภาพและเกิดความรู้สึกเปิดโล่ง อีกทั้ง โครงการ มีแนวต้นไม้ด้านทิศตะวันออกและทิศตะวันตกของโครงการ ซึ่งช่วยลดผลกระทบด้านทัศนียภาพต่อโบราณสถาน ดังนั้น ผลกระทบต่อโบราณสถาน Co.,Ltd. จึงอยู่ในระดับต่ำ</p>		

KHHP DEVELOPMENT Co.,Ltd.
บริษัท เคเอชเอชพี ดีเวลลอปเม้นท์ จำกัด

รับรองจำนวนหน้า 164/195

MITR
ENVIRONMENT THAI CO., LTD.
บริษัท มิตรสิ่งแวดล้อมไทย จำกัด

ตุลาคม 2564 ลงชื่อ.....
(นายชาติชาย ธัญลักษณ์ภาคย์และนางสาวศิวินันท์ ธัญลักษณ์ภาคย์)
ผู้มีอำนาจลงนาม บริษัท เคเอชเอชพี ดีเวลลอปเม้นท์ จำกัด

ตุลาคม 2564 ลงชื่อ.....
(นางสาวมัทนาวดี สุทธิรัตนศักดิ์)
บุคคลธรรมดาผู้มีสิทธิจัดทำรายงาน บริษัท มิตรสิ่งแวดล้อมไทย จำกัด

ตารางที่ 3 (ต่อ) มาตรการป้องกันและแก้ไขผลกระทบสิ่งแวดล้อมและมาตรการติดตามตรวจสอบผลกระทบสิ่งแวดล้อม (ระยะดำเนินการ)

โครงการ เสนา คิท์ เวสต์เกต-บางบัวทอง 2

แบบ สผ. 1

องค์ประกอบทางสิ่งแวดล้อมและคุณค่าต่างๆ	ผลกระทบสิ่งแวดล้อมที่สำคัญ	มาตรการป้องกันและแก้ไขผลกระทบสิ่งแวดล้อม	มาตรการติดตามตรวจสอบผลกระทบสิ่งแวดล้อม
<p>5.7 การรบกวนสัญญาณวิทยุโทรทัศน์</p>	<p>การรบกวนสัญญาณวิทยุโทรทัศน์ ในปัจจุบัน การส่งสัญญาณโทรทัศน์เป็นระบบดิจิทัล ที่ส่งสัญญาณโดยใช้คลื่นวิทยุ ส่งสัญญาณในลักษณะ broadcast กระจายรอบทิศทาง ซึ่งสามารถแพร่กระจายได้ในระยะทางที่ไกล และสามารถเดินทางผ่านสิ่งกีดขวางได้ ไม่จำกัดในเรื่องการถูกกำบังหรือถูกตึกสูงบัง และยังไม่มีข้อจำกัดในเรื่องของการเดินสายสัญญาณ สามารถส่งสัญญาณไปนอกเขตเมืองได้ (สำนักงานคณะกรรมการกิจการกระจายเสียง กิจการโทรทัศน์ และกิจการโทรคมนาคมแห่งชาติ, www.nbtc.go.th, 2561) ดังนั้น ผลกระทบด้านการรบกวนสัญญาณวิทยุ โทรทัศน์ จึงไม่มีนัยสำคัญแต่อย่างใด</p>	<p>1) จัดให้มีการแจ้งมาตรการ ด้านการชดเชยผลกระทบจากการสูญเสียการใช้ประโยชน์จากการรบกวนสัญญาณวิทยุโทรทัศน์ ต่อบ้านพักอาศัยโดยรอบโครงการ โดยโครงการจะประสานต่อบ้านพักที่มีผู้พักอาศัย และได้รับผลกระทบจากโครงการ ในรัศมี 100 เมตร ตั้งแต่เริ่มการก่อสร้างและสิ้นสุดภายใน 1 ปีนับตั้งแต่เปิดดำเนินการโครงการโดยเจ้าของโครงการจะเป็นผู้รับผิดชอบค่าใช้จ่ายในการดำเนินการจากผลกระทบที่เกิดขึ้นทั้งนี้ การชดเชยไม่รวมถึงผู้ที่ได้รับผลกระทบจากโครงการพัฒนาอื่นหรือผู้ที่ปลูกสร้างอาคารเพิ่มเติมภายหลังจากโครงการเปิดดำเนินการในกรณีทั้ง 2 ฝ่าย ตกลงกันไม่ได้ ให้ปฏิบัติตามพระราชบัญญัติการก่อสร้างอาคาร พ.ศ. 2562</p>	<p>ดัชนีที่ตรวจวัด/ติดตามตรวจสอบ ข้อร้องเรียนจากปัญหาความเดือดร้อน และผลกระทบที่ได้รับจากการรบกวนสัญญาณวิทยุโทรทัศน์</p> <p>ความถี่ของการตรวจสอบ ทุก 6 เดือน</p> <p>การรายงานผล รายงานผลการติดตามตรวจสอบตามมาตรการด้านการรบกวนสัญญาณวิทยุโทรทัศน์ (ระยะดำเนินการ) เสนอต่อหน่วยงานอนุญาตและหน่วยงานที่เกี่ยวข้อง ทุก 6 เดือน</p> <p>ผู้รับผิดชอบ บริษัท เคเอชเอชพี ดีเวลลอปเม้นท์ จำกัด จำกัด ดูแลรับผิดชอบนับจากวันที่ได้รับใบรับรองการก่อสร้างอาคาร (อ.6) จากหน่วยงานอนุญาตแล้ว 1 ปี</p>

KHHP DEVELOPMENT Co.,Ltd.

บริษัท เคเอชเอชพี ดีเวลลอปเม้นท์ จำกัด
รับรองจำนวนหน้า 165/195

San Nuph



ENVIRONMENT THAI CO., LTD.
บริษัท มิตรสิ่งแวดล้อมไทย จำกัด

ตุลาคม 2564 ลงชื่อ.....

(นายชาติชาย ธัญลักษณ์ภาคย์และนางสาวศิวินันท์ ธัญลักษณ์ภาคย์)
ผู้มีอำนาจลงนาม บริษัท เคเอชเอชพี ดีเวลลอปเม้นท์ จำกัด

ตุลาคม 2564 ลงชื่อ.....

(นางสาวมัทนาวดี สุทธิรัตนศักดิ์)
บุคลากรตามผู้มีสิทธิจัดทำรายงาน บริษัท มิตรสิ่งแวดล้อมไทย จำกัด

ตารางที่ 3 (ต่อ) มาตรการป้องกันและแก้ไขผลกระทบสิ่งแวดล้อมและมาตรการติดตามตรวจสอบผลกระทบสิ่งแวดล้อม (ระยะดำเนินการ)

โครงการ เสนา คิท เวสต์เกต-บางบัวทอง 2

แบบ สผ. 1

องค์ประกอบทางสิ่งแวดล้อมและคุณค่าต่างๆ	ผลกระทบสิ่งแวดล้อมที่สำคัญ	มาตรการป้องกันและแก้ไขผลกระทบสิ่งแวดล้อม	มาตรการติดตามตรวจสอบผลกระทบสิ่งแวดล้อม
5.8. การบริหารจัดการนิติบุคคลอาคารชุด	<p>โครงการวางแผนจะจดทะเบียนนิติบุคคลอาคารชุด 1 อาคารชุด โดยจะจดทะเบียนอาคารชุด เมื่อมีการโอนกรรมสิทธิ์ห้องชุดห้องแรก โดยเป็นไปตามพระราชบัญญัติอาคารชุด พ.ศ. 2522 หากโครงการได้จัดให้มีการโฆษณาขายโครงการผ่านสำนักงานขาย และสื่อโฆษณาต่างๆ จะจัดให้มีมาตรการที่เกี่ยวข้องการกับโฆษณาขายโครงการให้เป็นไปตามมาตรา 6/1 และ 6/2 ของพระราชบัญญัติอาคารชุด พ.ศ.2522 เพิ่มเติมโดยพระราชบัญญัติอาคารชุด ฉบับที่ 4 พ.ศ. 2551</p>	<ol style="list-style-type: none"> 1) บริษัท เคเอชเอชพี ดีเวลลอปเม้นท์ จำกัด (เจ้าของโครงการ) เมื่อทำการโฆษณาขายห้องชุดในอาคารชุด ต้องเก็บสำเนาข้อความหรือภาพที่โฆษณา หรือหนังสือชักชวนที่นำออกโฆษณาแก่บุคคลทั่วไปไม่ว่าจะทำในรูปแบบใดไว้ในสถานที่ทำการจนกว่าจะมีการขายห้องชุดหมด และจะส่งสำเนาเอกสารดังกล่าวพร้อมสำเนาเล่มสมบูรณ์รายงานและแผ่นซีดีให้นิติบุคคลอาคารชุดจัดเก็บไว้อย่างน้อยหนึ่งชุด 2) ในการโฆษณาขายห้องชุดในอาคารชุด ข้อความหรือภาพที่โฆษณาจะต้องตรงกับหลักฐานและรายละเอียดที่ยื่นพร้อมคำขอจดทะเบียน และต้องระบุรายละเอียดเกี่ยวกับทรัพย์สินส่วนกลางให้ชัดเจน 3) ให้ถือว่าข้อความหรือภาพที่โฆษณา หรือหนังสือชักชวนเป็นส่วนหนึ่งของสัญญาจะซื้อขายหรือสัญญาซื้อขายห้องชุด แล้วแต่กรณี หากข้อความหรือภาพใดมีความหมายขัดหรือแย้งกับข้อความในสัญญาสัญญาจะซื้อขายหรือสัญญาซื้อขายห้องชุด ให้ตีความไปในทางที่เป็นคุณแก่ผู้ซื้อหรือผู้ซื้อห้องชุด 	

ตุลาคม 2564 ลงชื่อ.....

(นายชาติชาย ธัญลักษณ์ภาคย์และนางสาวศิวินันท์ ธัญลักษณ์ภาคย์)
ผู้มีอำนาจลงนาม บริษัท เคเอชเอชพี ดีเวลลอปเม้นท์ จำกัด

KHHP DEVELOPMENT Co.,Ltd.

บริษัท เคเอชเอชพี ดีเวลลอปเม้นท์ จำกัด

รับรองจำนวนหน้า 166/195

MITR

ENVIRONMENT THAI CO.,LTD

บริษัท มิตรสิ่งแวดล้อมไทย จำกัด

ตุลาคม 2564 ลงชื่อ.....

(นางสาวมัทนาวดี สุทธิรัตนศักดิ์)
บุคคลธรรมดาผู้มีสิทธิจัดทำรายงาน บริษัท มิตรสิ่งแวดล้อมไทย จำกัด

ตารางที่ 3 (ต่อ) มาตรการป้องกันและแก้ไขผลกระทบสิ่งแวดล้อมและมาตรการติดตามตรวจสอบผลกระทบสิ่งแวดล้อม (ระยะดำเนินการ)

โครงการ เสนา คิท์ เวสต์เกต-บางบัวทอง 2

แบบ สผ. 1

องค์ประกอบทางสิ่งแวดล้อมและคุณค่าต่างๆ	ผลกระทบสิ่งแวดล้อมที่สำคัญ	มาตรการป้องกันและแก้ไขผลกระทบสิ่งแวดล้อม	มาตรการติดตามตรวจสอบผลกระทบสิ่งแวดล้อม
5.8.การบริหารจัดการนิคมอุตสาหกรรมชุด (ต่อ)		4) ในการทำสัญญาจะซื้อจะขาย หรือสัญญาซื้อขายห้องชุดระหว่างบริษัท เคเอชเอชพี ดีเวลลอปเม้นท์ จำกัด /ผู้มีกรรมสิทธิ์ในที่ดินและอาคารกับผู้ซื้อหรือผู้ซื้อห้องชุดต้องทำตามแบบสัญญาที่รัฐมนตรีประกาศกำหนดสัญญาจะซื้อจะขายหรือสัญญาซื้อขายห้องชุด (แบบ อช.22) เพื่อให้เป็นไปตามมาตรการ 6/1 และ 6/2 ของพระราชบัญญัติอาคารชุด (ฉบับที่ 4) พ.ศ. 2551 5) กรณีเมื่อเจ้าของโครงการดำเนินโครงการเสร็จสิ้นให้มีการส่งมอบเล่มรายงานให้แก่นิติบุคคลอาคารชุดเพื่อปฏิบัติตามมาตรการและมีหน้าที่รายงานผลปฏิบัติตามมาตรการตามความถี่ที่กฎหมายกำหนด 6) การโอนหน้าที่ปฏิบัติตามมาตรการให้แก่นิติบุคคลอาคารชุดไปดูแลโดยมีหลักฐานการรับทราบของนิติบุคคลอาคารชุดเพื่อให้เจ้าของโครงการพ้นจากหน้าที่ปฏิบัติตามมาตรการ	

หมายเหตุ : ให้บริษัท เคเอชเอชพี ดีเวลลอปเม้นท์ จำกัด (กรณีที่ยังไม่ได้จดทะเบียนนิติบุคคลอาคารชุด) หรือนิติบุคคลอาคารชุด (กรณีจัดตั้งนิติบุคคลอาคารชุดและโอนกรรมสิทธิ์เรียบร้อยแล้ว) รายงานผลการปฏิบัติตามมาตรการป้องกันและแก้ไขผลกระทบสิ่งแวดล้อม และมาตรการติดตามตรวจสอบผลกระทบสิ่งแวดล้อมในทุก 6 เดือน ตามที่บัญญัติไว้ในมาตรา 51/5 แห่งพระราชบัญญัติส่งเสริมและรักษาคุณภาพสิ่งแวดล้อมแห่งชาติ (ฉบับที่ 2) พ.ศ.2561 เสนอต่อเทศบาลเมืองใหม่บางบัวทอง (เจ้าหน้าที่ซึ่งมีอำนาจอนุญาตตามกฎหมาย) เพื่อส่งต่อไปสำนักงานทรัพยากรธรรมชาติและสิ่งแวดล้อม จังหวัดนนทบุรี (ทสจ.นนทบุรี) และหน่วยงานที่เกี่ยวข้องต่อไป

ตุลาคม 2564 ลงชื่อ

(นายชาติชาย รัญลักษณ์ภาคย์และนางสาวศิวินันท์ รัญลักษณ์ภาคย์)
ผู้มีอำนาจลงนาม บริษัท เคเอชเอชพี ดีเวลลอปเม้นท์ จำกัด

KHHP DEVELOPMENT Co.,Ltd.
บริษัท เคเอชเอชพี ดีเวลลอปเม้นท์ จำกัด

รับรองจำนวนหน้า 167/195

MITR
ENVIRONMENT THAI CO.,LTD
บริษัท มิตรสิ่งแวดล้อมไทย จำกัด

ตุลาคม 2564 ลงชื่อ

(นางสาวมัทนาวดี สุทธิรัตนศักดิ์)
บุคคลธรรมดาผู้มีสิทธิจัดทำรายงาน บริษัท มิตรสิ่งแวดล้อมไทย จำกัด

เอกสารแนบท้าย 1
แผนปฏิบัติการป้องกันและระงับอัคคีภัย
(ระยะรื้อถอน/ก่อสร้าง และระยะดำเนินการ)

KHHP DEVELOPMENT Co.,Ltd.
บริษัท เคเอชเคพี ดีเวลลอปเม้นท์ จำกัด

รับรองจำนวนหน้า 168/195

ตุลาคม 2564 ลงชื่อ

(นายชาติชาย ฉัญลักษณ์ภาคย์และนางสาวศิวินันท์ ฉัญลักษณ์ภาคย์)

ผู้มีอำนาจลงนาม บริษัท เคเอชเคพี ดีเวลลอปเม้นท์ จำกัด

 **MITR**
ENVIRONMENT THAI CO.,LTD

บริษัท มิตรสิ่งแวดล้อมไทย จำกัด
ตุลาคม 2564 ลงชื่อ.....

(นางสาวมัทนาวดี สุทธิรัตนศักดิ์)

บุคคลธรรมดาผู้มีสิทธิจัดทำรายงาน บริษัท มิตรสิ่งแวดล้อมไทย จำกัด

แผนปฏิบัติการป้องกันและระงับอัคคีภัย (ระยะรื้อถอน และก่อสร้าง)

โครงการ เสนา คิท์ เวสต์เกต-บางบัวทอง 2

รับผิดชอบโดย: ผู้ควบคุมการรื้อถอนและก่อสร้าง/ผู้จัดการสำนักงานรื้อถอนและก่อสร้าง

1. สถานการณ์ทั่วไป

โครงการ เสนา คิท์ เวสต์เกต-บางบัวทอง 2 บริษัท เคเอชเอชพี ดีเวลลอปเม้นท์ จำกัด ดำเนินการรื้อถอนอาคารเดิม (บ้านพักคนงาน สูง 1 ชั้น) ใช้เวลา 0.5 เดือน ช่วงก่อสร้างอาคารโครงการ ใช้เวลา 10 เดือน มีการใช้คนงานก่อสร้าง 150 คน โดยอัคคีภัยเป็นสาธารณภัยที่เกิดขึ้นในกรุงเทพมหานครและปริมณฑลมากที่สุด สภาพความเสี่ยงต่อการเกิดอัคคีภัยมักเกิดขึ้นในย่านที่อยู่อาศัยชุมชนหนาแน่น อาคารขนาดใหญ่ สาเหตุการเกิดอัคคีภัยส่วนใหญ่เกิดจากความประมาท ก่อให้เกิดความสูญเสียต่อชีวิตและทรัพย์สิน เพื่อเป็นการเตรียมการป้องกันและระงับอัคคีภัยที่อาจเกิดขึ้นจึงมีความจำเป็นต้องจัดทำแผนป้องกันและระงับอัคคีภัย ช่วงรื้อถอนและก่อสร้างของโครงการ เสนา คิท์ เวสต์เกต-บางบัวทอง 2 โดยมีรายละเอียดดังต่อไปนี้

2. วัตถุประสงค์

- 2.1 เพื่อสร้างความมั่นใจ และแนะแนวระเบียบ วิธีการที่ต้องปลอดภัยให้กับผู้ปฏิบัติงาน
- 2.2 สร้างจิตสำนึกในการป้องกันการเกิดเหตุฉุกเฉิน การรับมือกับสถานการณ์เบื้องต้นและการติดต่อสื่อสารอย่างถูกขั้นตอน
- 2.3 เพื่อป้องกันและลดปัญหา รวมทั้งความเสียหายที่จะเกิดขึ้นต่อผู้ปฏิบัติงาน ผู้ใช้งาน และผู้ที่อยู่โดยรอบพื้นที่รื้อถอนและก่อสร้างโครงการ

3. แนวทางการจัดแผนป้องกันและระงับอัคคีภัย

ทางหน่วยงานรื้อถอนและก่อสร้างมีนโยบายกำหนดให้จัดทำแผนป้องกันและระงับอัคคีภัย โดยประกอบด้วยกรอบมการรณรงค์ป้องกันอัคคีภัย การตรวจตราพื้นที่ การดับเพลิง การอพยพหนีไฟ การบรรเทาทุกข์ และการปฏิรูปพื้นที่องค์ประกอบของแผนดังกล่าวจะดำเนินการในภาวะต่างกัน คือ ระยะก่อนเกิดเหตุ ระยะเกิดเหตุ และระยะหลังเกิดเหตุ รายละเอียดสามารถแบ่งเป็น 3 ช่วงหลัก ดังนี้

- 3.1 ระยะก่อนเกิดเหตุ จะประกอบด้วยแผนป้องกันอัคคีภัยทั้งหมด 3 แผน คือ แผนอบรม แผนการรณรงค์ป้องกันอัคคีภัย และแผนตรวจตราพื้นที่ มีจุดประสงค์เพื่อลดอัตราความเสี่ยงการเกิดอัคคีภัยและเป็นการป้องกันการเกิดอัคคีภัยเบื้องต้น

3.1.1) การตรวจตราพื้นที่

- ผู้จัดการสำนักงานรื้อถอนและก่อสร้างจัดทำแผนการสำรวจความเสี่ยงและตรวจตรา เพื่อเฝ้าระวัง ป้องกัน และขจัดต้นเหตุของการเกิดเพลิงไหม้ โดยกำหนดบุคคลและพื้นที่ที่รับผิดชอบ ตรวจตราจุดเสี่ยงต่างๆ เช่น จุดที่เสี่ยงต่อการเกิดเหตุเพลิงไหม้ จุดที่มีการใช้และเก็บวัสดุไวไฟ จุดที่เก็บของเสียติดไฟง่าย จุดที่อาจก่อให้เกิดเชื้อเพลิง จุดที่เป็นแหล่งความร้อนต่างๆ จุดติดตั้งอุปกรณ์ดับเพลิงและสภาพของอุปกรณ์ และทางหนีไฟ
- ผู้จัดการสำนักงานรื้อถอนและก่อสร้างมอบหมายหน้าที่ให้ผู้รับผิดชอบตรวจตราสถานที่ตามที่กำหนด พร้อมทั้งจัดทำรายงานแสดงการตรวจสอบพื้นที่ประจำวัน สัปดาห์ หรือเดือนตามดุลพินิจของผู้ควบคุมการรื้อถอนและก่อสร้าง/ผู้จัดการสำนักงานรื้อถอนและก่อสร้าง
- เมื่อผู้จัดการสำนักงานรื้อถอนและก่อสร้างตรวจพบข้อผิดพลาดหรือข้อบกพร่อง ต้องมอบหมายให้เจ้าหน้าที่ผู้เชี่ยวชาญเข้าไปตรวจ

ENVIRONMENT Co.,Ltd.

บริษัท เคเอชเอชพี ดีเวลลอปเม้นท์ จำกัด
เบอร์รจนวนหนา 169/195



ENVIRONMENT THAI CO., LTD

บริษัท มิตรสิ่งแวดล้อมไทย จำกัด

ตุลาคม 2564 ลงชื่อ

(นายชาติชาย ธัญลักษณ์ภาคย์และนางสาวศิวินันท์ ธัญลักษณ์ภาคย์)

ผู้มีอำนาจลงนาม บริษัท เคเอชเอชพี ดีเวลลอปเม้นท์ จำกัด

ตุลาคม 2564 ลงชื่อ

(นางสาวมัทนาวดี สุทธิรัตนศักดิ์)

บุคคลธรรมดาผู้มีสิทธิจัดทำรายงาน บริษัท มิตรสิ่งแวดล้อมไทย จำกัด

- ผู้จัดการสำนักงานรื้อถอนและก่อสร้างตรวจตราการปฏิบัติตามกฎกระทรวงกำหนดมาตรฐานในการบริหารและการจัดการด้านความปลอดภัยอาชีวอนามัย และสภาพแวดล้อมในการทำงานเกี่ยวกับงานก่อสร้าง พ.ศ. 2551 หากพบว่าไม่เป็นไปตามกฎกระทรวงดังกล่าวให้ดำเนินการแก้ไขทันที พร้อมทั้งให้บันทึกในรายงานตรวจสอบพื้นที่

3.1.2) แผนการอบรม

- ผู้จัดการสำนักงานรื้อถอนและก่อสร้างจัดทำแผนการอบรม โดยมีการกำหนดผู้รับผิดชอบ ระยะเวลา ดำเนินการ และงบประมาณให้ชัดเจน และแผนการอบรม ประกอบด้วย การฝึกอบรมการดับเพลิงขั้นต้น การฝึกซ้อมดับเพลิงและฝึกซ้อมอพยพหนีไฟ การปฐมพยาบาล และการช่วยชีวิต
- ผู้จัดการสำนักงานรื้อถอนและก่อสร้างจัดอบรมให้ความรู้แก่เจ้าหน้าที่และคนงานก่อสร้าง ในด้านการป้องกันและการปฏิบัติเมื่อเกิดเหตุอัคคีภัย เพื่อเป็นการป้องกันและลดความเสี่ยงด้านการเกิดอัคคีภัย
- ผู้จัดการสำนักงานรื้อถอนและก่อสร้างจัดอบรมการซ้อมอพยพหนีไฟ โดยให้หน่วยงานดับเพลิง (สถานีดับเพลิงเทศบาลเมืองใหม่บางบัวทอง) มาจำลองสถานการณ์อัคคีภัยจริง เพื่อให้คนงานก่อสร้าง ผู้ปฏิบัติงานในพื้นที่ก่อสร้างเข้าใจขั้นตอนการปฏิบัติตนเบื้องต้นในขณะเกิดเหตุ

3.1.3) แผนการรณรงค์ป้องกันอัคคีภัย

- ผู้ควบคุมงานก่อสร้างจัดบอร์ดให้ความรู้ในเรื่องเกี่ยวกับสาเหตุการเกิดอัคคีภัย ความเสียหาย และผลกระทบที่เกิดขึ้นจากเหตุอัคคีภัย พร้อมทั้งแนวทางการปฏิบัติเพื่อป้องกันการเกิดอัคคีภัย
- ผู้ควบคุมงานก่อสร้างติดตั้งป้ายเตือน ป้ายห้าม วิธีปฏิบัติในบริเวณที่เสี่ยงต่อการเกิดอัคคีภัย
- ผู้ควบคุมงานก่อสร้างออกระเบียบข้อบังคับในการตรวจสอบเครื่องใช้/อุปกรณ์ในการระงับอัคคีภัย
- ผู้ควบคุมงานก่อสร้างจัดให้เจ้าหน้าที่ดับเพลิงมาชี้แจงถึงผลกระทบที่อาจเกิดจากอัคคีภัย พร้อมยกตัวอย่างเหตุการณ์ที่เกิดขึ้นจริง เพื่อสร้างจิตสำนึกให้กับคนงานก่อสร้าง ผู้ควบคุมอาคาร และตระหนักถึงอันตรายที่เกิดจากอัคคีภัย

3.2 ระยะเวลาเกิดเหตุ จะประกอบด้วยแผนการดับเพลิง แผนบรรเทาความเสียหายจากอัคคีภัย ทั้งหมด 3 แผน คือ แผนการดับเพลิง แผนการอพยพหนีไฟ และแผนบรรเทาทุกข์ สำหรับแผนบรรเทาทุกข์จะเป็นแผนที่มีการปฏิบัติต่อเนื่องไปจนถึงระยะหลังเกิดเหตุ

3.2.1 แผนการดับเพลิง

1) ขั้นตอนการสื่อสารเพื่อการช่วยเหลือเมื่อเกิดอัคคีภัย

- (1) ผู้พบเห็นเหตุการณ์แจ้งต่อผู้ควบคุมงานก่อสร้างที่อยู่ใกล้ที่สุด โดยระบุตำแหน่งจุดเกิดเหตุรวมไปถึงจุดที่มีผู้ประสบภัยหรือบาดเจ็บ
- (2) ผู้ควบคุมงานก่อสร้างติดต่อหน่วยดับเพลิงในกรณีจำเป็น
- (3) ผู้ควบคุมงานก่อสร้างส่งต่อข้อมูลสถานการณ์ของเหตุอัคคีภัยให้ตัวแทนเจ้าของโครงการรับทราบผู้ควบคุมงานก่อสร้างติดต่อและอำนวยความสะดวกให้หน่วยดับเพลิงเข้าปฏิบัติงานในสถานที่เกิดเหตุ
- (4) ผู้ควบคุมงานก่อสร้างดูแลการปฐมพยาบาลเบื้องต้นดูแลสภาพของผู้บาดเจ็บ และช่วยเหลือด้วยวิธีการปฐมพยาบาลเบื้องต้นก่อนหน่วยดับเพลิงจะเข้ามารับหน้าที่ โดยให้ดำเนินการช่วยเหลือตามสภาพความพร้อมของทีมงาน (ประเมินสภาพกำลังคนและอุปกรณ์เครื่องมือ)

2) ขั้นตอนการระงับอัคคีภัย

- (1) ให้ผู้พบเห็นเหตุการณ์ระงับเหตุอัคคีภัยด้วยอุปกรณ์ดับเพลิงเบื้องต้นที่อยู่ใกล้สถานที่เกิดขึ้น จากนั้นให้รีบแจ้งต่อผู้ควบคุมงานก่อสร้างที่อยู่ใกล้ที่สุด หากไม่สามารถระงับเหตุเองได้ด้วยอุปกรณ์ที่จัดเตรียมไว้ให้แจ้งหน่วยดับเพลิงต่อไป
- (2) หน่วยดับเพลิงมาถึงสถานที่เกิดเหตุนำกำลังคนเข้าช่วยเหลือและควบคุมสถานการณ์ทันที
- (3) หน่วยดับเพลิงเริ่มดำเนินการดับเพลิงที่สาเหตุอัคคีภัยที่สาเหตุ

บริษัท เคเอสซี ดีเวลอปเม้นท์ จำกัด

บริษัท เคเอสซี ดีเวลอปเม้นท์ จำกัด



ตุลาคม 2564 ลงชื่อ.....

(นายชาติชาย ธัญลักษณ์ภาคย์และนางสาวศิวินันท์ ธัญลักษณ์ภาคย์)

ผู้มีอำนาจลงนาม บริษัท เคเอสซี ดีเวลอปเม้นท์ จำกัด

ตุลาคม 2564 ลงชื่อ.....

(นางสาวมัทนา สุธิธรรัตนศักดิ์)

บุคคลธรรมดาผู้มีสิทธิจัดทำรายงาน บริษัท มิตรสิ่งแวดล้อมไทย จำกัด

- (3.1) กั้นพื้นที่ออกเพื่อทำการสำรวจและประเมินสภาพการณ์ของเหตุอัคคีภัย
- (3.2) นำทีมเข้าปฏิบัติการเพื่อระงับเหตุอัคคีภัย และช่วยเหลืออพยพผู้ที่ยังอยู่ในสถานการณ์อันตราย
- (3.3) ผู้จัดการสำนักงาน ผู้ควบคุมงาน ดูแลสถานการณ์และติดต่อสื่อสารกับตัวแทนเจ้าของโครงการ พร้อมรายงานสถานการณ์เป็นระยะๆ
- (4) หน่วยดับเพลิงลำเลียงผู้บาดเจ็บออกจากพื้นที่ที่เกิดเหตุไปยังสถานพยาบาลเพื่อทำการช่วยเหลือในลำดับถัดไป

3.2.2 แผนการอพยพหนีไฟ

ขั้นตอนการสื่อสารเพื่อการอพยพเมื่อเกิดเหตุอัคคีภัย

- (1) ผู้พบเห็นเหตุการณ์แจ้งเจ้าหน้าที่ความปลอดภัย (จป.) ที่อยู่ใกล้ที่สุด เจ้าหน้าที่แจ้งหัวหน้างาน หรือผู้ควบคุมงานก่อสร้างโครงการ เพื่อแจ้งสถานการณ์ให้ตัวแทนเจ้าของโครงการทราบ
- (2) ผู้ควบคุมการรื้อถอนและก่อสร้างและเจ้าหน้าที่เข้าควบคุมและช่วยเหลือสถานการณ์ตามสภาพความพร้อมของทีมงาน (ประเมินจากสภาพกำลังคนและอุปกรณ์เครื่องมือ)
- (3) ผู้ควบคุมการรื้อถอนและก่อสร้างชี้แจงให้คนงานก่อสร้าง และผู้เกี่ยวข้องในหน่วยงานก่อสร้าง เข้าใจสถานการณ์และเตรียมพร้อมที่จะอพยพหากจำเป็น
- (4) ผู้ควบคุมการรื้อถอนและก่อสร้างทำการอพยพคนในพื้นที่ก่อสร้างเบื้องต้น โดยให้ไปยังจุดรวมพล ก่อนที่จะอพยพออกจากพื้นที่ที่เกิดเหตุต่อไป โดยในการกำหนดจุดรวมพล จะใช้พื้นที่ว่างภายนอกอาคาร ได้แก่ พื้นที่ว่างที่สามารถรองรับคนงานได้ 150 คน
- (5) ตรวจสอบจำนวนคนงานและผู้เกี่ยวข้องให้ครบก่อนที่จะปฏิบัติการต่อไป
 - (5.1) ผู้ควบคุมดูแลสถานการณ์รับทราบจำนวนผู้อพยพและผู้เสียหายเบื้องต้น
 - (5.2) ผู้อพยพพร้อมคำสั่งปฏิบัติการขั้นตอนต่อไปในจุดรวมพล
 - (5.3) ผู้อพยพห้ามอพยพออกจากจุดรวมพล นอกจากจะได้รับคำสั่งจากทีมผู้ควบคุมดูแลโครงการ
- (6) ให้มีการอพยพออกจากพื้นที่ที่เกิดเหตุหรือจุดรวมพลออกสู่พื้นที่ปลอดภัย เมื่อได้รับคำสั่งจากทีมผู้ควบคุม ดูแลโครงการ

3.3) ระยะเวลาหลังเกิดเหตุ จะประกอบด้วยแผนทั้งหมด 2 แผน คือ แผนบรรเทาทุกข์ ซึ่งดำเนินการต่อเนื่องจากภาวะการเกิดอัคคีภัย และแผนปฏิรูปฟื้นฟู ซึ่งดำเนินการเมื่อเหตุอัคคีภัยทุเลาลงแล้ว

3.3.1 แผนการบรรเทาทุกข์

- ผู้ควบคุมการรื้อถอนและก่อสร้างจัดหาที่พักชั่วคราว ดูแลสวัสดิการด้านปัจจัยและการพยาบาลให้กับผู้ประสบภัย

3.3.2 แผนปฏิรูปฟื้นฟู

ผู้ควบคุมการรื้อถอนและก่อสร้างดำเนินการตามขั้นตอนดังนี้

- (1) จัดทำรายงานผลการประเมินจากเหตุการณ์ที่เกิดขึ้น เพื่อนำมาปรับปรุงแก้ไขและประยุกต์เข้ากับสถานการณ์ที่อาจเกิดขึ้นในอนาคต
- (2) จัดประชุม เพื่อแถลงการณ์เกี่ยวกับเหตุการณ์ และปรึกษาหารือ เพื่อแสดงความคิดเห็นในการพัฒนาปรับปรุงทั้งในส่วนของหน่วยงานและบุคลากร
- (3) จัดตั้งโครงการประชาสัมพันธ์สาเหตุการเกิดอัคคีภัย และแนวทางการป้องกันในรูปแบบต่างๆ
- (4) จัดตั้งโครงการปรับปรุงซ่อมแซม บูรณะอาคารในส่วนที่เสียหาย และดำเนินการซ่อมแซมก่อสร้างให้สิ่งปลูกสร้างกลับมาสู่สภาพปกติ

KHHP DEVELOPMENT Co., Ltd.

บริษัท เคเอชเอชพี ดีเวลลอปเม้นท์ จำกัด
รับรองจำนวนหน้า 171/195

MITR

ENVIRONMENT THAI CO., LTD

บริษัท มิตรสิ่งแวดล้อมไทย จำกัด

ตุลาคม 2564 ลงชื่อ.....

(นายชาติชาย วัฒนชัยภักดีและนางสาวศิวินันท์ วัฒนชัยภักดี)

ผู้มีอำนาจลงนาม บริษัท เคเอชเอชพี ดีเวลลอปเม้นท์ จำกัด

ตุลาคม 2564 ลงชื่อ.....

(นางสาวมัทนาวดี สุทธิรัตนศักดิ์)

บุคคลธรรมดาผู้มีสิทธิจัดทำรายงาน บริษัท มิตรสิ่งแวดล้อมไทย จำกัด

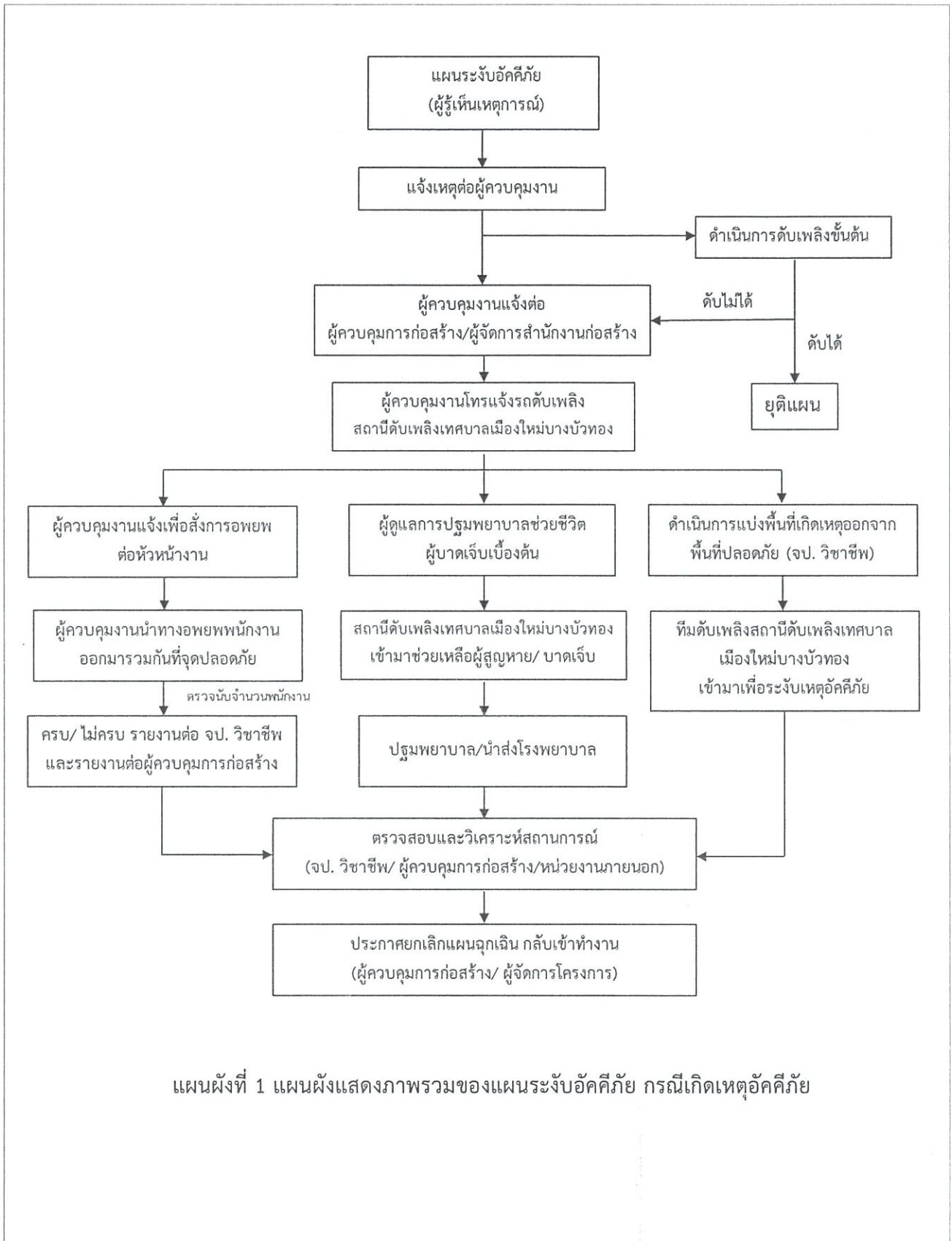

แผนผังที่ 1 แผนผังแสดงภาพรวมของแผนระงับอัคคีภัย กรณีเกิดเหตุอัคคีภัย

KHHP DEVELOPMENT Co.,Ltd.

บริษัท เคเอชเอชพี ดีเวลลอปเม้นท์ จำกัด
รับรองจำนวนหน้า 172/195

MITR

ENVIRONMENT THAI CO.,LTD

บริษัท มิตรสิ่งแวดล้อมไทย จำกัด

ตุลาคม 2564 ลงชื่อ

(นายชาติชาย ัญญลักษณ์ภาคย์และนางสาวคิวนันท์ ัญญลักษณ์ภาคย์)

ผู้มีอำนาจลงนาม บริษัท เคเอชเอชพี ดีเวลลอปเม้นท์ จำกัด

ตุลาคม 2564 ลงชื่อ

(นางสาวมัทนาวดี สุทธิรัตนศักดิ์)

บุคคลธรรมดาผู้มีสิทธิจัดทำรายงาน บริษัท มิตรสิ่งแวดล้อมไทย จำกัด

แผนปฏิบัติการป้องกันและระงับอัคคีภัย (ระยะดำเนินการ)

โครงการ เสนา คิทท์ เวสต์เกต-บางบัวทอง 2

รับผิดชอบโดย: นิติบุคคลอาคารชุด

1. สถานการณ์ทั่วไป

อัคคีภัยเป็นสาธารณภัยที่เกิดขึ้นได้ในทุกหนแห่ง สภาพความเสี่ยงต่อการเกิดอัคคีภัยมักเกิดขึ้นในย่านที่อยู่อาศัย ชุมชนหนาแน่น อาคารขนาดใหญ่ อาคารสูง สาเหตุการเกิดอัคคีภัยส่วนใหญ่ เกิดจากความประมาท ก่อให้เกิดความสูญเสียต่อชีวิตและทรัพย์สิน

ทั้งนี้ บริษัท เคเอชเอชพี ดีเวลลอปเม้นท์ จำกัด มีความประสงค์จะพัฒนาที่ดินบริเวณถนนซอยโรงสวด ถนนบางกรวย-ไทรน้อย ตำบลบางบัวทอง อำเภอบางบัวทอง จังหวัดนนทบุรี มีขนาดพื้นที่โครงการ 7-1-46.10 ไร่ หรือ 11,784.40 ตารางเมตร จัดเป็นโครงการประเภทอาคารอยู่อาศัยรวม (อาคารชุด) ประกอบด้วย อาคารชุดพักอาศัย สูง 5 ชั้น จำนวน 6 อาคารและอาคารพักมูลฝอยรวม สูง 1 ชั้น จำนวน 1 อาคาร มีความสูงจากระดับพื้นดินที่ก่อสร้างจนถึงระดับพื้นชั้นหลังคาเท่ากับ 14.95 เมตร และระดับสูงสุดของอาคารเท่ากับ 19.45 เมตร มีจำนวนห้องชุดพักอาศัยรวม 474 ห้อง ที่จอดรถยนต์ จำนวน 234 คัน มีพื้นที่อาคารรวมเท่ากับพื้นที่อาคารที่ใช้คิดอัตราส่วนกับพื้นที่ดิน เท่ากับ 18,611.22 ตารางเมตร ซึ่งจัดเป็นอาคารขนาดใหญ่ แต่ไม่จัดเป็นอาคารสูงและอาคารขนาดใหญ่พิเศษตามกฎหมายว่าด้วยการควบคุมอาคาร

ดังนั้น โครงการจึงได้จัดทำแผนเพื่อปฏิบัติและป้องกันอัคคีภัยที่ของโครงการ เสนา คิทท์ เวสต์เกต บางบัวทอง 2 ซึ่งมีรายละเอียด ดังนี้

2. วัตถุประสงค์

- 2.1 เพื่อเตรียมพร้อมด้านทรัพยากร ระบบการปฏิบัติ ให้สามารถดำเนินการป้องกันและแก้ไขปัญหาจากอัคคีภัยได้อย่างรวดเร็วทันต่อเหตุการณ์และมีประสิทธิภาพ เพื่อให้เกิดความเสียหายแก่บุคคล ทรัพย์สินที่เกี่ยวข้องน้อยที่สุด
- 2.2 เพื่อกำหนดหน้าที่ความรับผิดชอบ และกรอบการปฏิบัติงานของผู้ที่เกี่ยวข้อง
- 2.3 เพื่อป้องกันและบรรเทาผลกระทบต่อนชีวิตและทรัพย์สินของประชาชนที่เกิดจากอัคคีภัย

3. องค์กร/ผู้ปฏิบัติงาน ผู้รับผิดชอบเกี่ยวกับการป้องกันและระงับอัคคีภัยของโครงการ

กำหนดโครงสร้างและหน้าที่รับผิดชอบปฏิบัติในภาวะปกติและภาวะฉุกเฉิน ดังนี้

3.1 ในภาวะปกติ

ผู้จัดการนิติบุคคลอาคารชุดจัดตั้งคณะกรรมการป้องกันและระงับอัคคีภัยของโครงการมีการประสานงานกับศูนย์ป้องกันและบรรเทาสาธารณภัยในพื้นที่ใกล้เคียงกับที่ตั้งโครงการฯ เพื่ออบรมการป้องกันและระงับอัคคีภัย การอพยพหนีไฟให้แก่บุคคลที่เกี่ยวข้องภายในโครงการ จัดให้มีการรณรงค์ป้องกันอัคคีภัย และให้มีการตรวจตรา ประดูทางเดิน บันไดหนีไฟ และอุปกรณ์ระงับอัคคีภัย สำหรับผังแสดงโครงสร้างและหน้าที่รับผิดชอบของทีมนป้องกันและระงับอัคคีภัยของโครงการในภาวะปกติ ดังแสดงในแผนผังที่ 2 (รายละเอียดได้อธิบายไว้ในหัวข้อ 4 แนวทางการจัดแผนป้องกันและระงับอัคคีภัย)

KHHP DEVELOPMENT Co.,Ltd.

บริษัท เคเอชเอชพี ดีเวลลอปเม้นท์ จำกัด
รับรองจำนวนหน้า 173/195

ตุลาคม 2564 ลงชื่อ

(นายชาติชาย ธัญลักษณ์ภาคย์และนางสาวศิวินันท์ ธัญลักษณ์ภาคย์)

ผู้มีอำนาจลงนาม บริษัท เคเอชเอชพี ดีเวลลอปเม้นท์ จำกัด

MITR
ENVIRONMENT THAI CO., LTD.

ตุลาคม 2564 ลงชื่อ

(นางสาวมัทนาวดี สุทธิรัตนศักดิ์)

บุคคลธรรมดาผู้มีสิทธิจัดทำรายงาน บริษัท มิตรสิ่งแวดล้อมไทย จำกัด

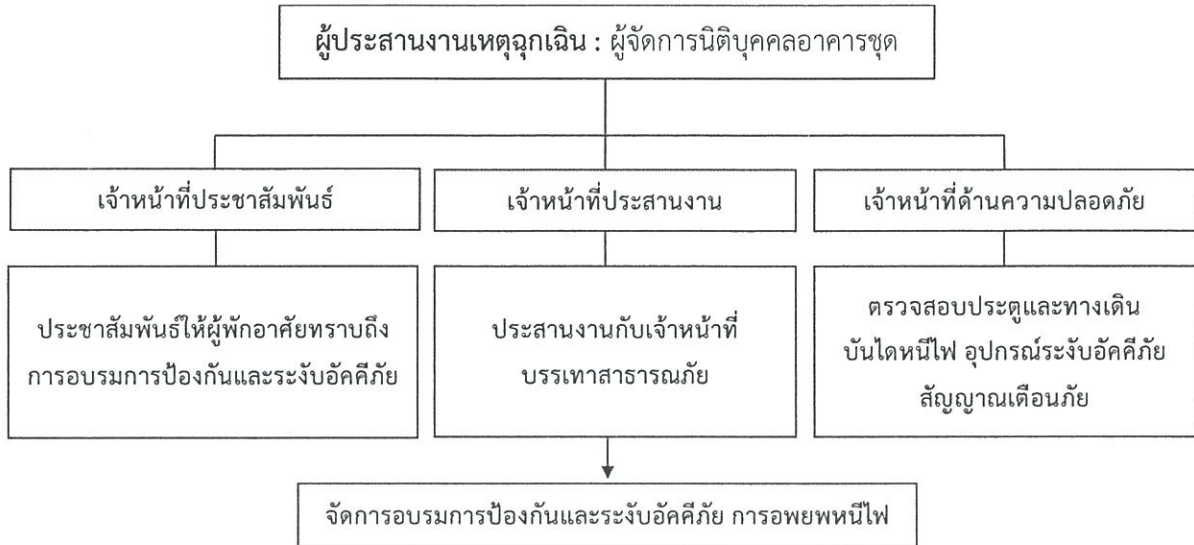

แผนผังที่ 2 ผังแสดงโครงสร้างและหน้าที่รับผิดชอบของทีมป้องกันและระงับอัคคีภัยของโครงการในภาวะปกติ

3.2 ในภาวะฉุกเฉิน

3.2.1 กรณีเกิดอัคคีภัยในช่วงเวลากลางวัน

จัดตั้งศูนย์บัญชาการเหตุการณ์ภายในพื้นที่โครงการฯ ซึ่งเป็นสถานที่ที่ใช้ในการบัญชาการเหตุการณ์ของผู้บัญชาการเหตุการณ์ (ผู้จัดการนิติบุคคลอาคารชุด) ในพื้นที่เกิดเหตุ เพื่อให้เป็นสถานที่ที่ผู้บัญชาการใช้ในการกำกับดูแลการปฏิบัติงานในภาพรวมได้ทุกระดับ ทั้งนี้ ในแต่ละเหตุการณ์จะมีศูนย์บัญชาการเหตุการณ์เพียงจุดเดียวเท่านั้น อยู่ภายในบริเวณที่ใกล้เคียงกับจุดเกิดเหตุมากที่สุดเท่าที่จะเป็นไปได้แต่ควรอยู่นอกเขตอันตราย/บริเวณที่มีความเสี่ยงได้รับผลกระทบจากเหตุการณ์ ทั้งนี้ สัญลักษณ์แสดงศูนย์บัญชาการเหตุการณ์ในพื้นที่เกิดเหตุอาจกำหนดเป็นธงสีเขียวและขาวหรือเครื่องหมายที่ชัดเจนอย่างอื่นที่เห็นได้ชัดเจน เช่น ไฟฉุกเฉินสีเขียว โดยแผนการป้องกันและระงับอัคคีภัยภายในโครงการในช่วงระยะเวลาคืน ให้ผู้จัดการนิติบุคคลอาคารชุดหรือทีมดับเพลิงประจำอาคารประสานไปยังสถานีดับเพลิงเทศบาลเมืองใหม่บางบัวทอง สถานีดับเพลิงในท้องที่ใกล้เคียง และโรงพยาบาลต่างๆ

3.2.2 กรณีเกิดอัคคีภัยในช่วงกลางคืน

กรณีเกิดเหตุอัคคีภัยในช่วงกลางคืน แผนการป้องกันและระงับอัคคีภัยจะเข้าสู่กระบวนการเดียวกันกับกรณีเกิดอัคคีภัยภายในโครงการในช่วงระยะเวลาปกติ โดยมีผู้จัดการนิติบุคคลอาคารชุด เป็นผู้อำนวยการดับเพลิง และมีหัวหน้ารปภ. ทำหน้าที่ผู้ประสานงานเหตุฉุกเฉินในพื้นที่เกิดเหตุในเบื้องต้น ซึ่งจะแจ้งประสานไปยังผู้จัดการนิติบุคคลอาคารชุดให้รับทราบสถานการณ์ตลอดเวลา ตลอดจนการประสานไปยังสถานีดับเพลิงเทศบาลเมืองใหม่บางบัวทอง สถานีดับเพลิงในท้องที่ใกล้เคียง และโรงพยาบาลต่างๆ (รายละเอียดได้อธิบายไว้ในหัวข้อ 4 แนวทางการจัดแผนป้องกันและระงับอัคคีภัย)

ทั้งนี้ โครงการได้จัดให้มีเวรยามรักษาการแทนผู้จัดการนิติบุคคลอาคารชุด ในกรณีที่ผู้จัดการนิติบุคคลอาคารชุดไม่สามารถปฏิบัติงานได้ และจัดให้มีระบบติดต่อสื่อสารที่สามารถสื่อสารถึงกันได้ในพื้นที่ที่เกิดเหตุฉุกเฉิน เช่น เบอร์ติดต่อฉุกเฉินระบบแอปพลิเคชันไลน์ เป็นต้น นอกจากนี้หากมีเหตุฉุกเฉินเกิดขึ้นสามารถแจ้งที่เบอร์ติดต่อฉุกเฉินหรือที่ผู้จัดการนิติบุคคลอาคารชุดได้โดยตรง (กรณีผู้จัดการนิติบุคคลอาคารชุดไม่สามารถปฏิบัติงานได้ให้แจ้งที่ผู้รักษาเวรแทน) ดังแสดงในแผนผังที่ 3 แสดงโครงสร้างและหน้าที่รับผิดชอบของทีมป้องกันและระงับอัคคีภัยของโครงการในภาวะฉุกเฉิน (กลางคืน)

KHHP DEVELOPMENT Co.,Ltd.

เชษฐา เกษไชยชัย ดีเวลลอปเม้นท์ จำกัด

รับรองจำนวนหน้า 174/195

MITR

ENVIRONMENT THAI CO.,LTD

บริษัท มิตรสิ่งแวดล้อมไทย จำกัด

ตุลาคม 2564 ลงชื่อ

(นายชาติชาย ธัญลักษณ์ภาคย์และนางสาวศิวินันท์ ธัญลักษณ์ภาคย์)

ผู้อำนวยการงาน บริษัท เคเอชเอชพี ดีเวลลอปเม้นท์ จำกัด

ตุลาคม 2564 ลงชื่อ

(นางสาวมัทนาวดี สุทธิรัตนศักดิ์)

บุคลากรรวมผู้มีสิทธิจัดทำรายงาน บริษัท มิตรสิ่งแวดล้อมไทย จำกัด

4. แนวทางการจัดแผนป้องกันและระงับอัคคีภัย

ทางโครงการมีนโยบายกำหนดให้จัดทำแผนป้องกันและระงับอัคคีภัย โดยแบ่งออกเป็น 3 ช่วงหลัก ได้แก่ ก่อนเกิดเหตุเพลิงไหม้ ขณะเกิดเหตุเพลิงไหม้ และหลังเหตุเพลิงไหม้สงบลงแล้ว โดยมีรายละเอียด ดังนี้

4.1 ก่อนเกิดเหตุเพลิงไหม้

ในภาวะปกติ ซึ่งไม่มีเหตุเพลิงไหม้ เป็นการป้องกันไม่ให้เกิดเหตุเพลิงไหม้และการเตรียมความพร้อมเมื่อเกิดเหตุเพลิงไหม้ขึ้น ซึ่งจะประกอบด้วยแผนการดำเนินงาน 3 แผน คือ แผนการตรวจตรา แผนการรณรงค์ป้องกันอัคคีภัย และแผนการอบรม โดยมีรายละเอียดดังนี้

4.1.1 แผนการตรวจตรา

แผนการตรวจตราจัดทำขึ้นเพื่อเฝ้าระวังเหตุการณ์ผิดปกติต่างๆ โดยกำหนดให้ตรวจเกี่ยวกับวัตถุที่เป็นเชื้อเพลิง ของเสียดังไฟถ่าย แหล่งความร้อน และอุปกรณ์ดับเพลิง ระบบแจ้งเหตุเพลิงไหม้ แผนผังทางหนีไฟ ป้ายหนีไฟ ตลอดจนพื้นที่เสี่ยงต่อการเกิดอัคคีภัย เพื่อให้มีสภาพพร้อมใช้งานอยู่เสมอ ซึ่งในการตรวจสอบทุกครั้งจะต้องมีการบันทึกและเมื่อพบเห็นสิ่งที่จะต้องปรับปรุงแก้ไข จะต้องแจ้งไปยังหน่วยงานที่เกี่ยวข้องเพื่อดำเนินการแก้ไขต่อไป โดยโครงการฯได้กำหนดให้มีการตรวจตราดังต่อไปนี้

- 1) แผนผังทางหนีไฟ ป้ายหนีไฟ ป้ายบอกชั้น ถังดับเพลิง ไฟฉุกเฉิน อุปกรณ์หนีไฟให้มีความพร้อมใช้งานโดยตรวจสอบทุกเดือน (ป้ายหนีไฟ จะต้องเป็นป้ายเรืองแสงเพื่อง่ายต่อการสังเกตและติดตั้งอยู่บริเวณที่สังเกตเห็นได้ชัด)
- 2) จัดให้มีการตรวจสอบประสิทธิภาพของถังดับเพลิง อุปกรณ์ดับเพลิงภายในอาคารให้มีความพร้อมใช้งานและการติดตั้งต้องไม่มีสิ่งกีดขวางโดยตรวจสอบทุกเดือน
- 3) ตรวจสอบประตูที่ใช้ในเส้นทางหนีไฟโดยไม่ให้มีสิ่งกีดขวาง ประตูที่ใช้ในเส้นทางหนีไฟเป็นชนิดที่เปิดเข้า-ออก ได้ทั้งชนิดหนึ่งด้านและสองด้าน ประตูที่ใช้ในเส้นทางหนีไฟ เป็นประตูที่เปิดออกภายนอก จะต้องไม่มีการผูกปิดหรือล่ามโซ่ไว้โดยตรวจสอบทุกเดือน
- 4) ตรวจสอบระบบและสัญญาณแจ้งเตือนอัคคีภัย เพื่อตรวจสอบว่าข่าจรุดหรือไม่ หากข่าจรุดให้ดำเนินการแก้ไขในทันที โดยทำการตรวจสอบทุกเดือน
- 5) ติดตั้งอุปกรณ์ดับเพลิงในที่เห็นได้ชัดชัดเจน และสามารถหยิบใช้งานได้สะดวกโดยไม่มีสิ่งกีดขวางจัดให้มีการตรวจสอบการติดตั้งให้อยู่ในสภาพที่ดียู่เสมอโดยตรวจสอบทุกเดือน
- 6) ให้มีการดูแลรักษาอุปกรณ์ดับเพลิง และการตรวจสอบให้อยู่ในสภาพที่ใช้งานได้อย่างน้อยเดือนละหนึ่งครั้ง หรือตามระยะเวลาที่ผู้ผลิตอุปกรณ์นั้นกำหนดโดยตรวจสอบทุกเดือน
- 7) ติดป้ายชื่อผู้ให้บริการซ่อมบำรุง สถานที่ติดต่อ เบอร์โทรติดต่อและบริเวณบอร์ดประชาสัมพันธ์ เพื่อความรวดเร็วสำหรับการติดต่อในกรณีที่เกิดอุบัติเหตุ หรือกระแสไฟฟ้าขัดข้องโดยตรวจสอบทุกเดือน
- 8) จัดให้มีบัญชีหมายเลขโทรศัพท์ขอความช่วยเหลือจากศูนย์บรรเทาสาธารณภัยเพื่อความรวดเร็วเมื่อเกิดเหตุการณ์ฉุกเฉิน

ซึ่งในการตรวจสอบทุกครั้งจะต้องมีการบันทึกและเมื่อพบเห็นสิ่งที่จะต้องปรับปรุงแก้ไข จะต้องแจ้งไปยังหน่วยงานที่เกี่ยวข้องเพื่อดำเนินการแก้ไขต่อไป



ENVIRONMENT THAI CO., LTD

บริษัท มิตรสิ่งแวดล้อมไทย จำกัด

KHNP DEVELOPMENT Co.,Ltd.

บริษัท เคเอชเอ็นพี ดีเวลอปเม้นท์ จำกัด

ตุลาคม 2564 ลงชื่อ

(นายชาติชาย ธัญลักษณ์ภาคย์และนางสาวศิวินันท์ ธัญลักษณ์ภาคย์)

ผู้มีอำนาจลงนาม บริษัท เคเอชเอ็นพี ดีเวลอปเม้นท์ จำกัด

ตุลาคม 2564 ลงชื่อ

(นางสาวมัทนาวดี สุทธิรัตนศักดิ์)

บุคคลธรรมดาผู้มีสิทธิจัดทำรายงาน บริษัท มิตรสิ่งแวดล้อมไทย จำกัด

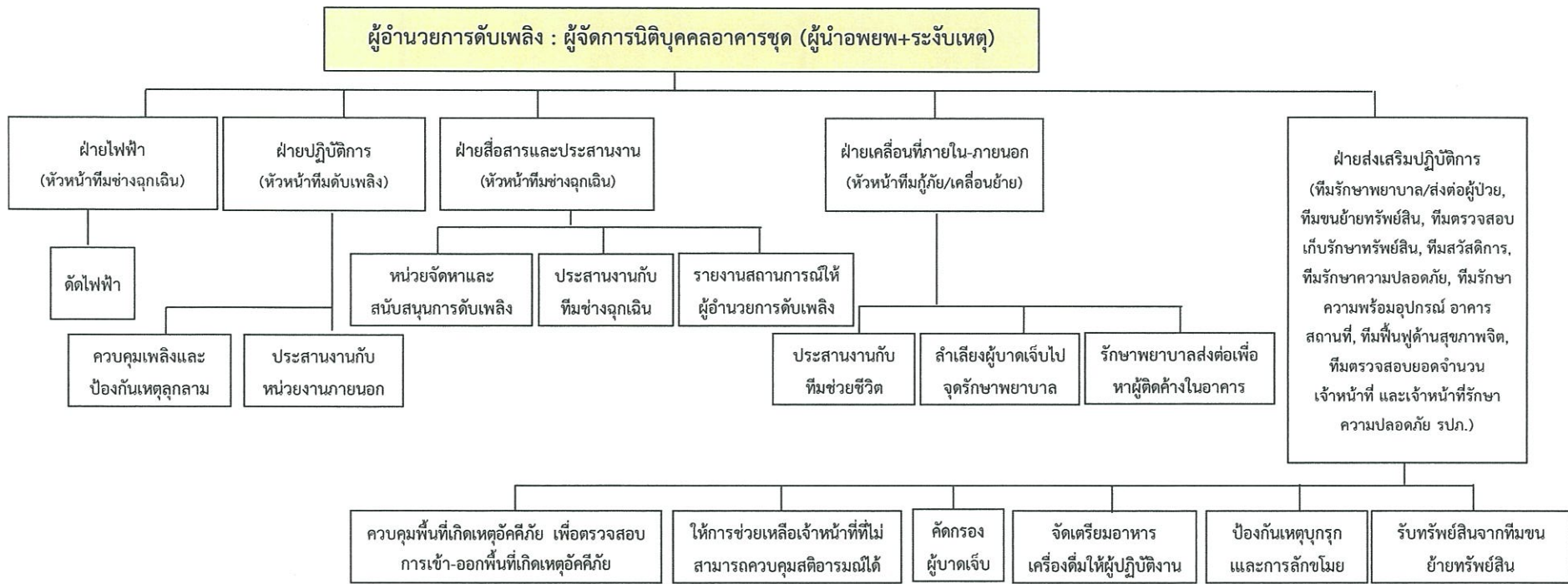

- หมายเหตุ 1. การปฏิบัติตามแผนปฏิบัติการเต็มรูปแบบนี้จะใช้เมื่อเกิดเหตุเพลิงไหม้ขั้นรุนแรงมาก
 2. การเกิดเพลิงไหม้ภายในพื้นที่ต่าง ๆ เพียงเล็กน้อย ให้ผู้บัญชาการดับเพลิงดำเนินการสั่งการดับเพลิงตามแผนปฏิบัติการเมื่อเกิดเพลิงไหม้ขั้นต้น และแจ้งเหตุไปยังไปยังสถานีดับเพลิงเทศบาลเมืองใหม่ บางบัวทอง หรือพื้นที่ใกล้เคียง และโรงพยาบาลต่างๆ
 3. ต้องปรับปรุงแผนปฏิบัติการ ๖ ทุกครั้งที่มีการเปลี่ยนแปลงของผู้รับผิดชอบ

แผนผังที่ 3 ผังแสดงโครงสร้างและหน้าที่รับผิดชอบของทีมป้องกันและระงับอัคคีภัยของโครงการในภาวะฉุกเฉิน

KHHP DEVELOPMENT Co.,Ltd.

บริษัท เคเอชเอชพี ดีเวลลอปเม้นท์ จำกัด

รับรองจำนวนหน้า 176/195



บริษัท มิตรสิ่งแวดล้อมไทย จำกัด

ตุลาคม 2564 ลงชื่อ.....
 (นายชาติชาย ธัญลักษณ์ภาคย์และนางสาวศิวินันท์ ธัญลักษณ์ภาคย์)
 ผู้มีอำนาจลงนาม บริษัท เคเอชเอชพี ดีเวลลอปเม้นท์ จำกัด

ตุลาคม 2564 ลงชื่อ.....
 (นางสาวมัทนาวดี สุทธิรัตนศักดิ์)
 บุคคลธรรมดาผู้มีสิทธิจัดทำรายงาน บริษัท มิตรสิ่งแวดล้อมไทย จำกัด

4.1.2 แผนการรณรงค์ป้องกันอัคคีภัย

แผนการรณรงค์ป้องกันอัคคีภัยมีวัตถุประสงค์หลักเพื่อสร้างความสนใจและตระหนักถึงอันตรายจากอัคคีภัย รวมทั้งส่งเสริมให้ความรู้เรื่องของการป้องกันอัคคีภัยแก่ผู้พักอาศัยและผู้ปฏิบัติงานทุกคนทุกระดับในอาคาร โดยโครงการฯ ได้จัดให้มีการรณรงค์ประชาสัมพันธ์และเผยแพร่ ความรู้เกี่ยวกับการป้องกันและระงับอัคคีภัย รวมถึงการปฏิบัติตนเมื่อเกิดไฟไหม้และการใช้อุปกรณ์ดับเพลิง พร้อมทั้ง มีการรณรงค์เรื่องการสูบบุหรี่ในที่ห้ามสูบ เพื่อลดปัญหาการเกิดเพลิงไหม้ โดยโครงการฯ ได้จัดการรณรงค์ป้องกันอัคคีภัยดังต่อไปนี้

- 1) การรณรงค์ประชาสัมพันธ์และเผยแพร่ ความรู้เกี่ยวกับการป้องกันและระงับอัคคีภัย เช่น ข้อตกลงเบื้องต้น ความรู้เกี่ยวกับอันตรายของอัคคีภัย การปฏิบัติ ตนอย่างถูกต้องปลอดภัยเมื่อเกิดอัคคีภัย การอพยพหนีไฟ เป็นต้น เพื่อให้พนักงาน/เจ้าหน้าที่ประจำอาคารรวมถึงผู้พักอาศัย มีจิตสำนึกในการร่วมกัน ป้องกันและแก้ไขปัญหาอัคคีภัยอย่างจริงจัง ผ่านสื่อต่าง ๆ เช่น โปสเตอร์ติดบอร์ดประชาสัมพันธ์ สื่อสิ่งพิมพ์ ฯลฯ อย่างสม่ำเสมอ
- 2) จัดทำเอกสารหรือสื่อประชาสัมพันธ์ให้ความรู้แก่ผู้พักอาศัยและเจ้าหน้าที่โครงการทราบวิธีปฏิบัติตนเมื่อเกิดไฟไหม้และการใช้อุปกรณ์ดับเพลิง โดยจัดให้มีคู่มือฉุกเฉิน และติดตั้งแผนผังอาคารแสดงตำแหน่งทางหนีไฟ อุปกรณ์ดับเพลิงประจำบริเวณโถงลิฟต์ดับเพลิงของทุกชั้น และจัดรวมพล รวมทั้งจัดทำป้ายเรืองแสงแสดงเส้นทางหนีไฟบอกเป็นระยะๆ ให้เห็นได้อย่างชัดเจน
- 3) การรณรงค์ให้รักษาความสะอาดในสถานที่ทำงานสำหรับพนักงาน/เจ้าหน้าที่ประจำอาคาร ให้มีการกำจัดสิ่งของเศษกระดาษที่ไม่ใช้แล้ว หรือวัสดุที่อาจเป็นเชื้อเพลิง เพื่อลดปริมาณเชื้อเพลิงอันเป็นองค์ประกอบที่สำคัญในการเกิดเหตุเพลิงไหม้
- 4) การจัดสัปดาห์แห่งการป้องกันอัคคีภัย โดยแสดงให้เห็นทราบถึงอันตรายและความสูญเสียที่เกิดขึ้นจากอัคคีภัย ให้เห็นถึงความจำเป็นและความสำคัญของการเข้ารับการอบรมดับเพลิงขั้นต้น
- 5) การรณรงค์เรื่องการสูบบุหรี่ในที่ห้ามสูบ เพื่อลดปัญหาการเกิดเพลิงไหม้

4.1.3 แผนการอบรม

แผนการอบรม เป็นแผนที่จัดทำขึ้นสำหรับการป้องกันอัคคีภัยในอาคาร โดยกำหนดให้มีการอบรมเจ้าหน้าที่ผู้ปฏิบัติงานทุกคนในเรื่องของการดับเพลิงและการหนีไฟ ซึ่งประกอบด้วย 3 ส่วน ได้แก่ การฝึกอบรมให้ความรู้ด้านอัคคีภัย การฝึกอบรมให้ความรู้เกี่ยวกับอุปกรณ์ป้องกันอัคคีภัยและอุปกรณ์แจ้งเหตุเพลิงไหม้ และการฝึกอบรมให้ความรู้เกี่ยวกับการฝึกซ้อมและอพยพหนีไฟ ซึ่งประกอบด้วย 3 ส่วน ดังนี้

- 1) การฝึกอบรมให้ความรู้ด้านอัคคีภัย: จัดให้มีการอบรมผู้พักอาศัยและพนักงานโครงการ เพื่อให้เจ้าหน้าที่ทุกคนมีความรู้ความเข้าใจในเรื่อง การดับเพลิงเบื้องต้น วิธีใช้อุปกรณ์ดับเพลิงประเภทต่างๆ การดูแลอุปกรณ์ดับเพลิงภายในอาคาร รวมถึง ทราบตำแหน่งที่ตั้งเมนสวิทช์ (คัทเอาต์) และวิธีปฏิบัติในการตัดกระแสไฟฟ้าในกรณีฉุกเฉิน ทราบจุดที่ตั้งของ ถังดับเพลิงบริเวณใกล้เคียงกับหน่วยงาน จุดตัดกระแสไฟฟ้า (คัทเอาต์) ภายในหน่วยงานของตนหรือใกล้เคียง และพร้อมที่จะตัดไฟได้เมื่อเกิดเหตุเพลิงไหม้ขึ้น ทราบสัญญาณแจ้งเหตุเพลิงไหม้ (Fire Alarm) โดยสัญญาณดังกล่าวจะต้องให้ทุกคนที่อยู่ภายในอาคารได้ยินทั่วถึงกัน ทราบวิธีการแจ้งเหตุเพลิงไหม้และการรายงานผู้อำนวยการดับเพลิง ตลอดจนเรียนรู้วิธีการปฐมพยาบาลและการช่วยเหลือเบื้องต้นในกรณีฉุกเฉิน

KHHP DEVELOPMENT Co.,Ltd.

บริษัท เคชเคอเพย์ ดีเวลอปเม้นท์ จำกัด

MITR

ENVIRONMENT THAI CO.,LTD

บริษัท มิตรสิ่งแวดล้อมไทย จำกัด

ตุลาคม 2564 ลงชื่อ.....

(นายชาติชาย ธัญลักษณ์ภาคย์และนางสาวศิวินันท์ ธัญลักษณ์ภาคย์)

ผู้มีอำนาจลงนาม บริษัท เคชเคอเพย์ ดีเวลอปเม้นท์ จำกัด

ตุลาคม 2564 ลงชื่อ.....

(นางสาวมัทนาวดี สุทธิรัตนศักดิ์)

บุคคลธรรมดาผู้มีสิทธิจัดทำรายงาน บริษัท มิตรสิ่งแวดล้อมไทย จำกัด

2) อบรมให้ความรู้เกี่ยวกับอุปกรณ์ป้องกันอัคคีภัยและอุปกรณ์แจ้งเหตุเพลิงไหม้

- 2.1) จัดให้มีการอบรมผู้พักอาศัยและเจ้าหน้าที่โครงการ เกี่ยวกับการใช้อุปกรณ์ป้องกันอัคคีภัยและอุปกรณ์แจ้งเหตุเพลิงไหม้ เพื่อให้สามารถใช้งานอุปกรณ์ต่างๆ ได้ พร้อมทั้งอบรมการปฐมพยาบาลและการช่วยเหลือกรณีฉุกเฉิน โดยมีการอบรมทั้งภายใน (ทีมดับเพลิงของโครงการอบรมให้) และภายนอกโดยประสานให้สถานีดับเพลิงที่รับผิดชอบบริเวณพื้นที่โครงการ (สถานีดับเพลิงเทศบาลเมืองใหม่บางบัวทอง) มาฝึกอบรม อย่างน้อยปีละ 1 ครั้ง
- 2.2) จัดให้มีการอบรมเจ้าหน้าที่โครงการให้รู้จักประเภทของอุปกรณ์ดับเพลิงประเภทและลักษณะของเพลิงและการใช้อุปกรณ์ดับเพลิงให้ถูกต้องตามประเภทของเพลิง
- 2.3) จัดให้มีการฝึกซ้อมเจ้าหน้าที่โครงการ ในการใช้อุปกรณ์ดับเพลิงชนิดมือถือ ตั้งแต่การถืออุปกรณ์ดับเพลิง ตำแหน่งและท่าทางการยื่น ระยะห่างระหว่างอัคคีภัยกับเจ้าหน้าที่ และการสังเกตทิศทางลม
- 2.4) จัดให้มีเจ้าหน้าที่เข้ารับการฝึกอบรมเบื้องต้นกับสำนักป้องกันและบรรเทาสาธารณภัย หรือหน่วยงานที่เกี่ยวข้อง ภายใน 1 ปี หลังการเปิดใช้อาคาร และอบรมทุกๆ 3 ปี

3) อบรมให้ความรู้เกี่ยวกับการฝึกซ้อมและอพยพหนีไฟ

- 3.1) จัดทำแผนการดับเพลิงขั้นต้นและการอพยพของของแต่ละฝ่าย โดยให้กำหนดหน้าที่ความรับผิดชอบ ได้แก่ กำหนดผู้บัญชาการเหตุการณ์ ผู้นำการอพยพ ผู้ทำหน้าที่ดับเพลิง เส้นทางหนีไฟจุดรวมพลและจุดรองรับการอพยพ กำหนดสีธงสำหรับเป็นสัญลักษณ์นำการอพยพ และปฏิบัติในการอพยพ ฯลฯ
- 3.2) จัดตั้งทีมปฏิบัติการฉุกเฉินของโครงการ ให้มีการฝึกซ้อมเจ้าหน้าที่ภายในทีม และให้มีผู้แทนของเจ้าหน้าที่โครงการ ให้มีความรู้ความชำนาญในการปฏิบัติตามแผนป้องกันฯ
- 3.3) จัดส่ง เจ้าหน้าที่/บุคลากรของทีมป้องกันและระงับอัคคีภัยของโครงการเข้าอบรมแผนการป้องกันและระงับอัคคีภัย ปีละครั้ง
- 3.4) จัดให้มีการฝึกซ้อมแผนการดับเพลิงและการอพยพหนีไฟให้แก่ผู้เกี่ยวข้องปีละ 1 ครั้ง โดยประสานเจ้าหน้าที่บรรเทาสาธารณภัย และหน่วยงานที่เกี่ยวข้อง มาให้ความรู้ในการป้องกันและระงับอัคคีภัย
- 3.5) จัดทำบัญชีรายชื่อเจ้าหน้าที่ที่ปฏิบัติงานในแต่ละฝ่าย และให้ปรับปรุงบัญชีรายชื่อเจ้าหน้าที่ให้เป็นปัจจุบันอยู่เสมอ
- 3.6) จัดส่งแผนการอพยพที่จัดทำขึ้นให้สถานีดับเพลิงที่รับผิดชอบช่วยตรวจสอบแผนให้มีความสอดคล้องกับอาคารของโครงการและแนวทางการปฏิบัติหากเกิดเพลิงไหม้

4.2 ขณะเกิดเหตุเพลิงไหม้ ประกอบด้วย แผนการระงับอัคคีภัย แผนการอพยพหนีไฟ ดังนี้

4.2.1 แผนการระงับอัคคีภัย

โครงการกำหนดให้มีเจ้าหน้าที่รับผิดชอบ เพื่อให้เป็นผู้ระงับเหตุอัคคีภัยในเบื้องต้น และให้มีการติดต่อสื่อสารระหว่างหน่วยงานที่เกี่ยวข้องขณะเกิดอัคคีภัย โดยการดับเพลิงให้ดำเนินการไปตามแผนการป้องกันและระงับอัคคีภัยในช่วงกลางวันและกลางคืน ตามที่กำหนด ดังนี้

- 1) การกำหนดเจ้าหน้าที่ให้ปฏิบัติงานตามแผนที่กำหนด โครงการจะกำหนดให้เจ้าหน้าที่รักษาความปลอดภัย (รปภ.) เป็นผู้เข้าระงับเหตุในเบื้องต้น หลังจากนั้นให้รายงานต่อผู้จัดการนิติบุคคล หรือตามที่โครงการกำหนด เพื่อให้เป็นผู้บัญชาการในการกำกับดูแลการปฏิบัติงานในภาพรวม

KHHP DEVELOPMENT Co.,Ltd.

บริษัท เคเอชเอชพี ดีเวลอปเม้นท์ จำกัด
รับรองหนังสือหน้า 178/195

MITR
ENVIRONMENT THAI CO., LTD

บริษัท มิตรสิ่งแวดล้อมไทย
ตุลาคม 2564 ลงชื่อ

ตุลาคม 2564 ลงชื่อ

(นายชาติชาย ธัญลักษณ์ภาคย์และนางสาวศิวินันท์ ธัญลักษณ์ภาคย์)

ผู้มีอำนาจลงนาม บริษัท เคเอชเอชพี ดีเวลอปเม้นท์ จำกัด

(นางสาวมัทนาวดี สุทธิรัตนศักดิ์)

บุคคลธรรมดาผู้มีสิทธิจัดทำรายงาน บริษัท มิตรสิ่งแวดล้อมไทย จำกัด

2) การติดต่อสื่อสารระหว่างหน่วยงานที่เกี่ยวข้อง โดยให้เจ้าหน้าที่รักษาความปลอดภัย (รปภ.) หรือผู้จัดการนิติบุคคลอาคารชุด หรือตามที่โครงการกำหนดเป็นผู้แจ้งเหตุฉุกเฉินต่อสถานีดับเพลิงบริเวณใกล้เคียง (สถานีดับเพลิงเทศบาลเมืองใหม่บางบัวทอง) ในกรณีเกิดเหตุเพลิงไหม้ช่วงกลางคืน กำหนดให้เจ้าหน้าที่รักษาความปลอดภัย (รปภ.) เป็นผู้แจ้งเหตุฉุกเฉินต่อศูนย์ป้องกันและบรรเทาสาธารณภัย และสถานีดับเพลิงบริเวณใกล้เคียง (สถานีดับเพลิงเทศบาลเมืองใหม่บางบัวทอง) โดยโครงการได้จัดให้มีแผนการป้องกันและระงับอัคคีภัยในภาวะปกติและภาวะฉุกเฉิน ดังนี้

2.1) การระงับอัคคีภัยในเวลากลางวัน

- (1) ผู้พบเห็นเหตุการณ์คนแรกหรือเจ้าหน้าที่รักษาความปลอดภัย (รปภ.) ทำการดับเพลิงขั้นต้นด้วยเครื่องดับเพลิงแบบมือถือและหากรู้ว่าคัทเอาท์ไฟฟ้ายูทึไหน ควรรีบสับคัทเอาท์ลง
- (2) แจ้งเหตุที่ศูนย์ประสานงาน รปภ. เวรยาม เพื่อช่วยกันดับเพลิง
- (3) กรณีไม่สามารถควบคุมเพลิงได้ให้รีบเปิดหน้าต่าง ประตู บริเวณที่เกิดเหตุให้เร็วที่สุด
- (4) ส่งสัญญาณแจ้งเหตุเพลิงไหม้ประจำชั้นที่ใกล้ที่สุด แล้วรายงานต่อผู้จัดการนิติบุคคล หรือตามที่โครงการกำหนด

ผู้จัดการนิติบุคคล หรือตามที่โครงการกำหนด จะเป็นผู้บัญชาการเหตุการณ์ ในการป้องกันและระงับอัคคีภัยในภาวะปกติ โดยจะมีการจัดตั้งทีมระงับอัคคีภัย มีการประสานงานกับศูนย์ป้องกันและบรรเทาสาธารณภัยในพื้นที่ใกล้เคียงกับที่ตั้งโครงการฯ เพื่ออบรมการป้องกันและระงับอัคคีภัยการอพยพหนีไฟให้แก่บุคคลที่เกี่ยวข้องภายในโครงการ จัดให้มีการรณรงค์ป้องกันอัคคีภัย และให้มีการตรวจตรา ประตู ทางเดิน บันไดหนีไฟ และอุปกรณ์ระงับอัคคีภัย ตามลำดับ

หน่วยระงับอัคคีภัยประจำโครงการ ประกอบด้วย

- (1) ผู้อำนวยการดับเพลิง/ผู้บัญชาการเหตุการณ์ ได้แก่ ผู้จัดการนิติบุคคล หรือตามที่โครงการกำหนด ทั้งนี้ ผู้บัญชาการฯ มีอำนาจในการแต่งตั้งผู้รับผิดชอบในแผนป้องกันและระงับอัคคีภัยในฝ่ายอื่นๆ
- (2) ฝ่ายสื่อสารและประสานงาน ได้แก่ หัวหน้าทีมช่างฉุกเฉิน ทำหน้าที่ประสานงานแต่ละฝ่ายภายใน เช่น ทีมดับเพลิง หน่วยดับเพลิง ช่างไฟ ช่างประปา เป็นต้น เพื่อช่วยสื่อสารแต่ละฝ่ายในการระงับอัคคีภัย และรายงานสถานการณ์ให้ผู้อำนวยความสะดวกทราบ รวมทั้งประชาสัมพันธ์ข่าวสารเบื้องต้น เพื่อสร้างความเข้าใจอันดีแก่บุคคลภายนอกและประชาชนบริเวณใกล้เคียงที่เกิดเหตุ
- (3) ฝ่ายเคลื่อนที่ภายใน-ภายนอก ได้แก่ หัวหน้าทีมกู้ภัย ที่ทำหน้าที่ในการช่วยอพยพคนออกนอกอาคารและไปยังจุดรักษาพยาบาล
- (4) ฝ่ายปฏิบัติการ ได้แก่ หัวหน้าทีมดับเพลิงของโครงการ ทำหน้าที่ให้การป้องกันและระงับอัคคีภัย ณ จุดเกิดเหตุ รวมถึงประสานกับหน่วยงานภายนอกเพื่อควบคุมเพลิง ก่อนรายงานสถานการณ์ให้ผู้อำนวยความสะดวกทราบ
- (5) ฝ่ายส่งเสริมปฏิบัติการ ได้แก่ ทีมรักษาพยาบาล ทีมขนย้ายทรัพย์สิน ทีมตรวจสอบเก็บรักษาทรัพย์สิน ทีมสวัสดิการ ทีมรักษาความปลอดภัย ทีมรักษาความพร้อมอุปกรณ์อาคาร สถานที่ ทีมฟื้นฟูด้านสุขภาพจิต ทีมตรวจสอบยอดจำนวนเจ้าหน้าที่ และเจ้าหน้าที่รักษาความปลอดภัย (รปภ.) ทำหน้าที่ให้การช่วยเหลือและสนับสนุนฝ่ายปฏิบัติการ

KHHP DEVELOPMENT Co., Ltd.

บริษัท เคเอชอีพี ดีเวลอปเม้นท์ จำกัด
รับรองจำนวนหน้า 179/195

ตุลาคม 2564 ลงชื่อ.....

(นายชาติชาย ธัญลักษณ์ภาคย์และนางสาวศิวินันท์ ธัญลักษณ์ภาคย์)

ผู้มีอำนาจลงนาม บริษัท เคเอชอีพี ดีเวลอปเม้นท์ จำกัด

MITR

ENVIRONMENT THAI CO., LTD

บริษัท มิตรสิ่งแวดล้อมไทย จำกัด

ตุลาคม 2564 ลงชื่อ.....

(นางสาวมัทนาวดี สุทธิรัตนศักดิ์)

บุคคลธรรมดาผู้มีสิทธิจัดทำรายงาน บริษัท มิตรสิ่งแวดล้อมไทย จำกัด

2.2) การระงับอัคคีภัยในช่วงเวลากลางคืน

เจ้าหน้าที่รักษาความปลอดภัย (รปภ.) จะเป็นผู้รับผิดชอบในการระงับอัคคีภัยในช่วงเวลากลางคืนในเบื้องต้น โดยโครงการได้กำหนดหน้าที่ที่ต้องปฏิบัติในการระงับอัคคีภัย ดังนี้

- (1) ผู้พบเห็นเหตุการณ์คนแรกหรือเจ้าหน้าที่รักษาความปลอดภัย (รปภ.) ทำการดับเพลิงขึ้นต้นด้วยเครื่องดับเพลิงแบบมือถือและหากรู้ว่าคัทเอาท์ไฟฟ้าอยู่ที่ไหน ควรรีบสับคัทเอาท์ลง
- (2) แจ้งเหตุที่ศูนย์ประสานงาน รปภ. เวย์ยาม เพื่อช่วยกันดับเพลิง
- (3) กรณีไม่สามารถควบคุมเพลิงได้ให้รีบส่งสัญญาณแจ้งเหตุเพลิงไหม้ประจำชั้นที่ใกล้ที่สุดแล้วรายงานต่อหัวหน้า รปภ.
- (4) หัวหน้า รปภ. ทำหน้าที่เป็นผู้ประสานงานเหตุอัคคีภัย และแจ้งเหตุฉุกเฉินต่อต่อศูนย์ป้องกันและบรรเทาสาธารณภัย และสถานีดับเพลิงบริเวณใกล้เคียง (สถานีดับเพลิงเทศบาลเมืองใหม่บางบัวทอง) พร้อมทั้งทำหน้าที่สั่งการ และควบคุมทีมปฏิบัติการในภาวะฉุกเฉิน ในขณะที่ผู้บัญชาการเหตุฉุกเฉินยังเดินทางมาไม่ถึง ให้ทำหน้าที่รายงานผู้บัญชาการเหตุฉุกเฉินทราบอย่างต่อเนื่อง
- (5) เจ้าหน้าที่รักษาความปลอดภัย (รปภ.) จัดเตรียมพื้นที่จอดรถดับเพลิง ตามจุดที่กำหนด ในกรณีที่ได้รับคำสั่งให้ช่วยเคลื่อนย้ายผู้บาดเจ็บ ทรัพย์สิน ไปยังจุดรวมพลหรือพื้นที่ข้างเคียง และรอรับคำสั่งจากผู้สั่งการ และป้องกันการสูญหายของทรัพย์สินโดยประสานงานกับหน่วยงานภายนอกที่ให้ความช่วยเหลือ และอพยพผู้ไม่มีหน้าที่เกี่ยวข้องออกจากบริเวณที่เกิดเหตุ ควบคุมการค้นหา และช่วยเหลือผู้บาดเจ็บที่ติดอยู่ในอาคารร่วมกับสถานีดับเพลิงเทศบาลเมืองใหม่บางบัวทอง

4.2.2 แผนการอพยพหนีไฟ

แผนอพยพหนีไฟนั้นกำหนดขึ้นเพื่อความปลอดภัยของชีวิตและทรัพย์สินของผู้พักอาศัยในโครงการและเจ้าหน้าที่ในขณะเกิดเหตุเพลิงไหม้ โดยโครงการได้จัดให้มีพื้นที่จุดรวมพลของโครงการ (Point of Assembly) ไว้ที่บริเวณชั้นล่างเพื่ออำนวยความสะดวกให้แก่ผู้พักอาศัยสามารถเข้าสู่พื้นที่จุดรวมพลได้ หากเกิดกรณีฉุกเฉินภายในโครงการ โดยแผนการอพยพหนีไฟได้กำหนดให้มีการปฏิบัติ ดังนี้

- 1) หน่วยงานตรวจสอบจำนวนพนักงาน มีหน้าที่ตรวจนับจำนวนผู้ใช้อาคารว่ามีกรอพยพหนีไฟออกมาภายนอกบริเวณที่ปลอดภัยครบทุกคนหรือไม่
- 2) ผู้นำทางหนีไฟ จะเป็นผู้นำทางพนักงานอพยพหนีไฟไปตามทางออกที่จัดไว้
- 3) จัดให้มีจุดรวมพล (Point of Assembly) อยู่ด้านหน้าอาคารโครงการ ริมถนนซอยโรงสวด มีขนาดพื้นที่ 475.27 ตารางเมตร เป็นขนาดพื้นที่จุดรวมพลที่หักโคนไม้ใหญ่ออกแล้ว แบ่งเป็น 2 จุด ดังนี้
จุด 1 ตั้งอยู่บริเวณพื้นที่สีเขียว ชั้นที่ 1 ด้านทิศตะวันออกของโครงการติดกับทางเข้า-ออก ถนนซอยโรงสวด มีขนาดพื้นที่ 293.71 ตารางเมตร รองรับผู้อพยพมาจากอาคาร B1, B2, B3, B4 ชั้นที่1-3, พนักงานประจำโครงการ 15 คน รวม 1,045 คน คิดเป็นสัดส่วนพื้นที่ต่อคนเท่ากับ 0.28 ตารางเมตร/คน
จุด 2 ตั้งอยู่บริเวณพื้นที่สีเขียว ชั้นที่ 1 ด้านทิศตะวันออกของโครงการติดกับทางเข้า-ออก ถนนซอยโรงสวด มีขนาดพื้นที่ 181.56 ตารางเมตร รองรับผู้อพยพมาจากอาคาร B4 ชั้นที่ 4-5, B5 และ B6 รวม 644 คน คิดเป็นสัดส่วนพื้นที่ต่อคนเท่ากับ 0.28 ตารางเมตร/คน

KHHP DEVELOPMENT Co., Ltd.

บริษัท เคเอชเคพี ดีเวลลอปเม้นท์ จำกัด

รับรองจำนวนหน้า 180/195

MITR

ENVIRONMENT THAI CO., LTD

บริษัท มิตรสิ่งแวดล้อมไทย จำกัด

ตุลาคม 2564 ลงชื่อ.....

ตุลาคม 2564 ลงชื่อ.....

(นายชาติชาย ธัญลักษณ์ภาคย์และนางสาวศิวินันท์ ธัญลักษณ์ภาคย์)

ผู้มีอำนาจลงนาม บริษัท เคเอชเคพี ดีเวลลอปเม้นท์ จำกัด

(นางสาวมัทนาวดี สุทธิรัตนศักดิ์)

บุคคลธรรมดาผู้มีสิทธิจัดทำรายงาน บริษัท มิตรสิ่งแวดล้อมไทย จำกัด

4.3 หลังเหตุเพลิงไหม้สงบลงแล้ว

ประกอบด้วยแผนที่จะดำเนินการเมื่อเหตุเพลิงไหม้สงบแล้ว โดยจะทำการสำรวจความเสียหาย เพื่อทำการปฏิรูปฟื้นฟูหลังจากภาวะเกิดเหตุเพลิงไหม้ และการถอดบทเรียนจากการเกิดเพลิงไหม้สงบลงเพื่อเสนอต่อผู้อำนวยการดับเพลิง

4.3.1 การบรรเทาทุกข์หลังเหตุเพลิงไหม้สงบลงแล้ว

- 1) กรณีเกิดเพลิงไหม้เล็กน้อย ผู้จัดการนิติบุคคลหรือตามที่โครงการกำหนด ทำการสำรวจความเสียหายภายในบริเวณที่เกิดเพลิงไหม้
- 2) กรณีเกิดเพลิงไหม้มากให้ผู้จัดการนิติบุคคลหรือตามที่โครงการกำหนด ตรวจสอบข้อเท็จจริงของเหตุฉุกเฉิน เป็นตัวแทนในการดูแลผู้บาดเจ็บและผู้ที่เกี่ยวข้องจากเหตุฉุกเฉินควบคุมการสอบสวนการเกิดเหตุ และการจัดทำรายงานการสอบสวนเสนอผู้อำนวยการเหตุฉุกเฉินควบคุมการฟื้นฟูสภาพอาคารให้คืนสู่สภาพเดิมโดยเร็ว และทำหน้าที่ให้ข่าวกับสื่อมวลชน
- 3) ฝ่ายธุรการ ต้องรักษาหลักฐานสำคัญไว้เพื่อประโยชน์ในการสอบสวนภายหลัง ตรวจสอบปริมาณของสารที่ใช้ในการดับเพลิง และความเสียหาย ของอุปกรณ์แล้วดำเนินการจัดหามาทดแทน ดำเนินการสอบสวนหาสาเหตุของเหตุฉุกเฉินที่เกิดขึ้นร่วมกับหน่วยราชการ พร้อมทั้งจัดทำรายงานการเกิดเหตุการณ์ดำเนินการควบคุมพร้อมทั้งสาเหตุของการเกิดภาวะฉุกเฉินเสนอต่อผู้บัญชาการเหตุฉุกเฉินจัดการประชุมฝ่ายต่างๆ ที่เกี่ยวข้องเพื่อแจ้งถึงสาเหตุของการเกิดภาวะฉุกเฉินและร่วมกันพิจารณาหาวิธีการในการการป้องกันต่อไป
- 4) ฝ่ายช่าง ร่วมสอบสวนหาสาเหตุของเหตุการณ์ที่เกิดขึ้นร่วมกับฝ่ายต่างๆ สำรวจความเสียหายของอุปกรณ์ และเครื่องจักร และควบคุมการซ่อมบำรุงพร้อมทั้งตรวจสอบคุณภาพในการซ่อมบำรุงส่วนที่เสียหายของผู้รับเหมา สิ่งที่ต้องสำรวจ คือ ทรัพย์สิน อาคาร สิ่งปลูกสร้าง จำนวนผู้บาดเจ็บ และผู้เสียชีวิต และรายงานผลการสำรวจความเสียหายที่เกิดจากเพลิงไหม้ กับผู้อำนวยการดับเพลิงหรือผู้จัดการนิติบุคคลอาคารชุดเพื่อประเมินความเสียหาย และพิจารณาสั่งการช่วยเหลือต่อไป

4.3.2 การฟื้นฟูสภาพ

- 1) ฟื้นฟูสภาพความเจ็บป่วยของผู้ที่ได้รับบาดเจ็บจากเหตุเพลิงไหม้
- 2) ให้ความช่วยเหลือการทำศพ และจัดสวัสดิการแก่ครอบครัวผู้เสียชีวิตตามสมควร
- 3) จัดหาอุปกรณ์ทดแทนสิ่งที่ชำรุดเสียหาย
- 4) ซ่อมแซมอาคารสถานที่ที่ได้รับ ความเสียหาย

4.3.3 การถอดบทเรียนจากการเกิดเพลิงไหม้สงบลง

- 1) สำรวจบริเวณพื้นที่ต้นเหตุที่ก่อให้เกิดเพลิงไหม้
- 2) สาเหตุที่ก่อให้เกิดเพลิงไหม้ เช่น ไฟฟ้าลัดวงจร สูบบุหรี่ยภายในอาคาร ฯลฯ
- 3) สรุปรายละเอียด จัดทำรายงานสถานการณ์และผลการปฏิบัติงานเพื่อเสนอผู้อำนวยการดับเพลิงเพื่อเก็บข้อมูล

KHHP DEVELOPMENT Co.,Ltd.

บริษัท เคเอชเคพี ดีเวลลอปเม้นท์ จำกัด

รับรองจำนวนหน้า 181/195

MITR

ENVIRONMENT THAI CO.,LTD

บริษัท มิตรสิ่งแวดล้อมไทย จำกัด

ตุลาคม 2564 ลงชื่อ.....

(นายชาติชาย ธัญลักษณ์ภาคย์และนางสาวศิวพันธ์ ธัญลักษณ์ภาคย์)

ผู้มีอำนาจลงนาม บริษัท เคเอชเคพี ดีเวลลอปเม้นท์ จำกัด

ตุลาคม 2564 ลงชื่อ.....

(นางสาวมณฑนาวดี สุทธิรัตนศักดิ์)

บุคคลธรรมดาผู้มีสิทธิจัดทำรายงาน บริษัท มิตรสิ่งแวดล้อมไทย จำกัด

เอกสารแนบท้าย 2 แบบแปลนและผังของโครงการ

KHHP DEVELOPMENT Co.,Ltd.

บริษัท เคเอชเอชดี ดีเวลลอปเม้นท์ จำกัด
รับรองจำนวนหน้า 182/195



ตุลาคม 2564 ลงชื่อ.....

ตุลาคม 2564 ลงชื่อ.....

(นายชาติชาย ธัญลักษณ์ภาคย์และนางสาวศิวินันท์ ธัญลักษณ์ภาคย์)

ผู้มีอำนาจลงนาม บริษัท เคเอชเอชดี ดีเวลลอปเม้นท์ จำกัด

(นางสาวมัทนาวดี สุทธิรัตนศักดิ์)

บุคคลธรรมดาผู้มีสิทธิจัดทำรายงาน บริษัท มิตรสิ่งแวดล้อมไทย จำกัด

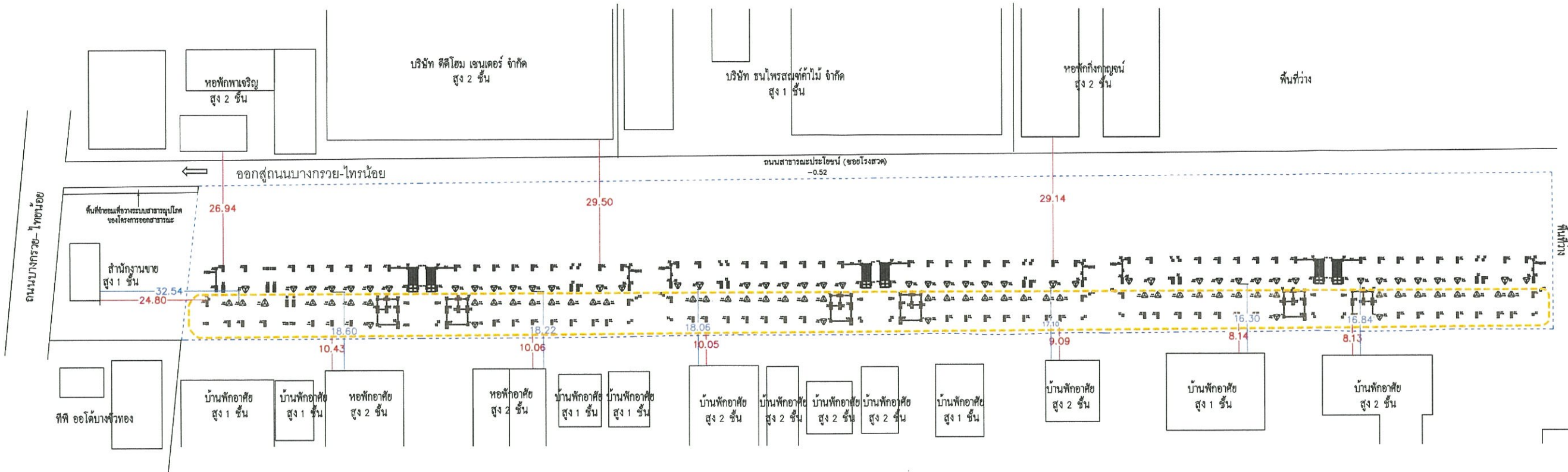

ตำแหน่งเสาเข็มที่ใช้วิธีการตเสาเข็ม

1818 ถนนพหลโยธิน แขวงสามยุค เขตเมืองเก่า กรุงเทพมหานคร 10200 โทร 02-254-1111 โทรสาร 02-254-1112 02-254-1113 02-254-1114	
Revision	Date
Project Architects สยาม ตรีรัตน์ 0-03 200 0-03 200	
Landscape Architect สยาม ตรีรัตน์ 0-03 200	
Structural Engineers สยาม ตรีรัตน์ 0-03 200	
Electrical Engineers สยาม ตรีรัตน์ 0-03 200	
Sanitary Engineers สยาม ตรีรัตน์ 0-03 200	
Mechanical Engineers สยาม ตรีรัตน์ 0-03 200	
Project Name โครงการ เสนา ริชมัย เขตคลองเตจ-บางศรีเมือง 2	
Location ถนนพหลโยธิน แขวงสามยุค เขตเมืองเก่า กรุงเทพมหานคร	
Description Drawing <input checked="" type="radio"/> DA <input type="radio"/> SUBMISSION <input type="radio"/> TENDER <input type="radio"/> CONSTRUCTION <input type="radio"/> AS-BUILT	
Drawing Title	
Drawn/Checked by	Drawing No.
Checked by	Scale
Date	Year

ผังแสดงตำแหน่งเสาเข็ม

รูปที่ 1 ผังแสดงตำแหน่งเสาเข็มทั้งโครงการ และระยะห่างจากอาคารข้างเคียง

KINHP DEVELOPMENT Co., Ltd.
 บริษัท เคเอสเอชพี ดีเวลอปเม้นท์ จำกัด

MITR
 ENVIRONMENT THAI CO., LTD
 บริษัท มิตรสิ่งแวดล้อมไทย จำกัด

ตุลาคม 2564 ลงชื่อ
 (นายชาติชาย ธัญลักษณ์ภาคย์และนางสาวศิวินันท์ ธัญลักษณ์ภาคย์)
 ผู้อำนวยการลงนาม บริษัท เคเอสเอชพี ดีเวลอปเม้นท์ จำกัด

ตุลาคม 2564 ลงชื่อ
 (นางสาวมัทนาวดี สุทธิรัตนศักดิ์)
 บุคคลธรรมดาผู้มีสิทธิจัดทำรายงาน บริษัท มิตรสิ่งแวดล้อมไทย จำกัด

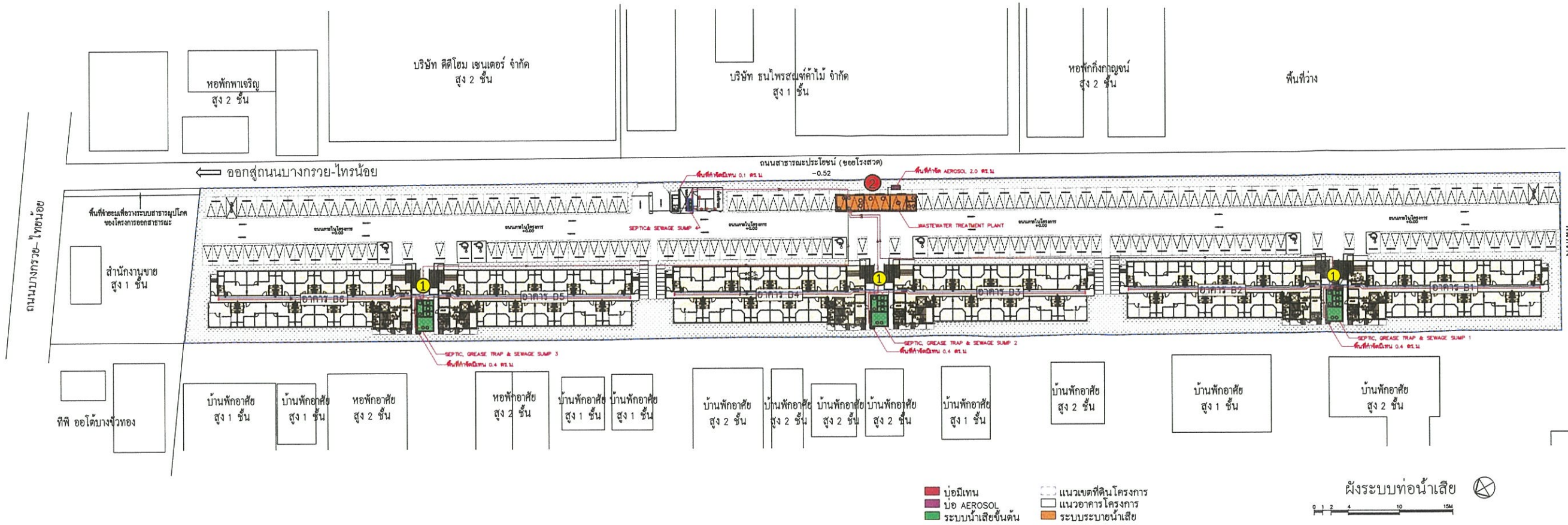

สัญลักษณ์

- ① จุดตรวจวัดคุณภาพน้ำเสียก่อนเข้าระบบบำบัดน้ำเสีย
- ② จุดตรวจวัดคุณภาพน้ำเสียหลังผ่านระบบบำบัดน้ำเสีย

รูปที่ 2 จุดตรวจวัดคุณภาพน้ำจากระบบบำบัดน้ำเสียในระยะดำเนินการ

บริษัท มิตริ อีโคโนมิกส์ จำกัด 101 หมู่ 10 ตำบลบางทรายใหญ่ อำเภอเมือง จังหวัดนนทบุรี โทร 02-509-8800 ต่อ 101 101 หมู่ 10 ตำบลบางทรายใหญ่	
Revision	Date
Project Architects บริษัท มิตริ อีโคโนมิกส์ จำกัด โทร 02-509-8800 ต่อ 101	
Landscape Architect บริษัท มิตริ อีโคโนมิกส์ จำกัด	
Structural Engineers บริษัท มิตริ อีโคโนมิกส์ จำกัด	
Electrical Engineers บริษัท มิตริ อีโคโนมิกส์ จำกัด	
Sanitary Engineers บริษัท มิตริ อีโคโนมิกส์ จำกัด	
Mechanical Engineers บริษัท มิตริ อีโคโนมิกส์ จำกัด	
Project Name โครงการ เซ็นทรัลพลาซ่า เซ็นทรัลพลาซ่า-บางบัวทอง 2	
Location ถนนสายบางบัวทอง-บางบัวทอง	
Description Drawing EA SUBMISSION TENDER CONSTRUCTION AS-BUILT	
Drawing Title ผังระบบบำบัดน้ำเสีย	
Date Issued 2564	Drawing No. 184/195
Checked By [Signature]	Date 2564

KHNP DEVELOPMENT Co.,Ltd.
 บริษัท เคเอชเอ็นพี ดีเวลอปเม้นท์ จำกัด

ตุลาคม 2564 ลงชื่อ.....
 (นายชาติชาย ธีรลักษณ์ภาคย์และนางสาวศิวินันท์ ธีรลักษณ์ภาคย์)
 ผู้อำนวยการงาน บริษัท เคเอชเอ็นพี ดีเวลอปเม้นท์ จำกัด

รับรองจำนวนหน้า 184/195

ตุลาคม 2564 ลงชื่อ.....
 (นางสาวมัทนาวดี สุทธิรัตนศักดิ์)
 บุคคลธรรมดาผู้มีสิทธิจัดทำรายงาน บริษัท มิตริสิ่งแวดล้อมไทย จำกัด



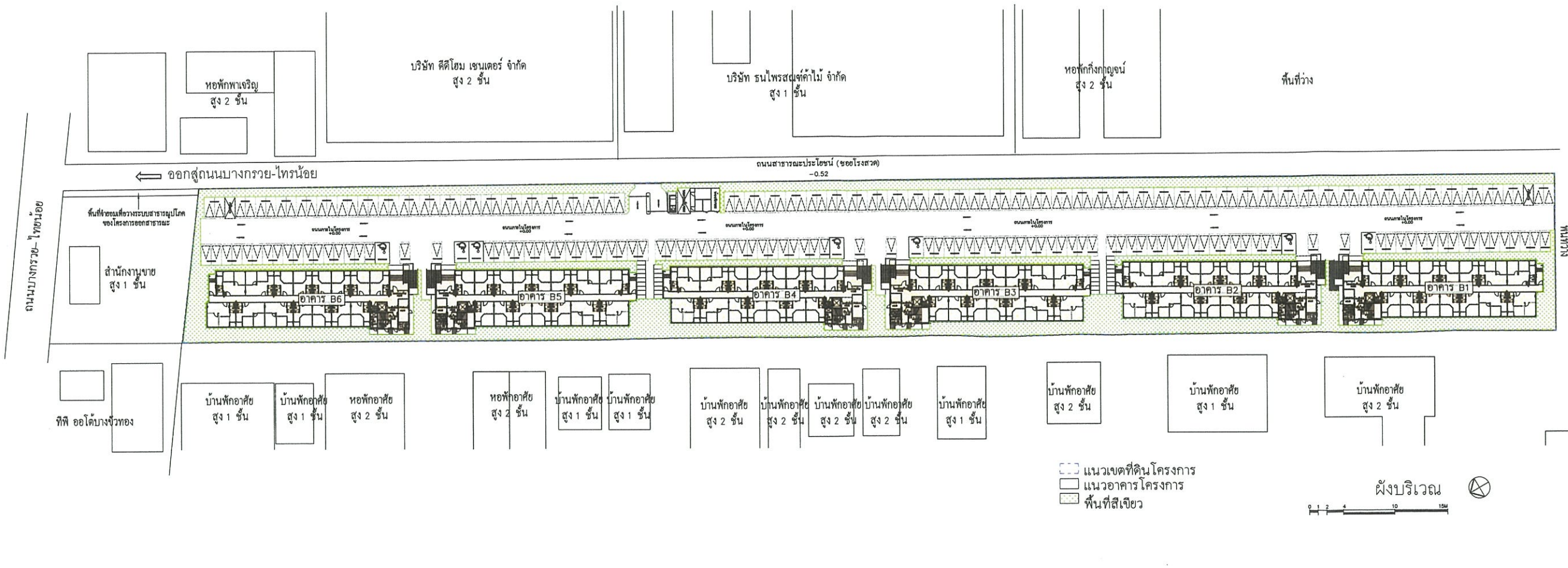

บริษัท มิตรสิ่งแวดล้อมไทย จำกัด MITR ENVIRONMENT THAI CO., LTD. บริษัท มิตรสิ่งแวดล้อมไทย จำกัด	
Revision	Date
Project Architects บริษัท มิตร 0-00-000 0000 00000 0-00-0000	
Landscape Architect บริษัท มิตร 0-00-000	
Structural Engineers บริษัท มิตร 0-00-000	
Electrical Engineers บริษัท มิตร 0-00-000	
Sanitary Engineers บริษัท มิตร 0-00-000	
Mechanical Engineers บริษัท มิตร 0-00-000	
Project Name โครงการ เสนา สีทรี เสนา สีทรี-บางกอก-บางนา	
Location กรุงเทพมหานคร-บางนา-บางคอแหลม	
Description Drawing <input checked="" type="radio"/> EA <input type="radio"/> SUBMISSION <input type="radio"/> TRUCK <input type="radio"/> CONSTRUCTION <input type="radio"/> ASBUILT	
Drawing Title	
Drawn/Checked/Author	Drawing No.

รูปที่ 3 ผังบริเวณโครงการ

KHHP DEVELOPMENT Co.,Ltd.
 บริษัท เคเอชเคพี ดีเวลลอปเม้นท์ จำกัด

ตุลาคม 2564 ลงชื่อ.....
 (นายชาติชาย ธัญลักษณ์ภาคย์และนางสาวศิวินันท์ ธัญลักษณ์ภาคย์)
 ผู้มีอำนาจลงนาม บริษัท เคเอชเคพี ดีเวลลอปเม้นท์ จำกัด

รับรองจำนวนหน้า 185/195

MITR
 ENVIRONMENT THAI CO., LTD.
 บริษัท มิตรสิ่งแวดล้อมไทย จำกัด

ตุลาคม 2564 ลงชื่อ.....
 (นางสาวมัทนาวดี สุทธิรัตนศักดิ์)
 บุคคลธรรมดาผู้มีสิทธิจัดทำรายงาน บริษัท มิตรสิ่งแวดล้อมไทย จำกัด

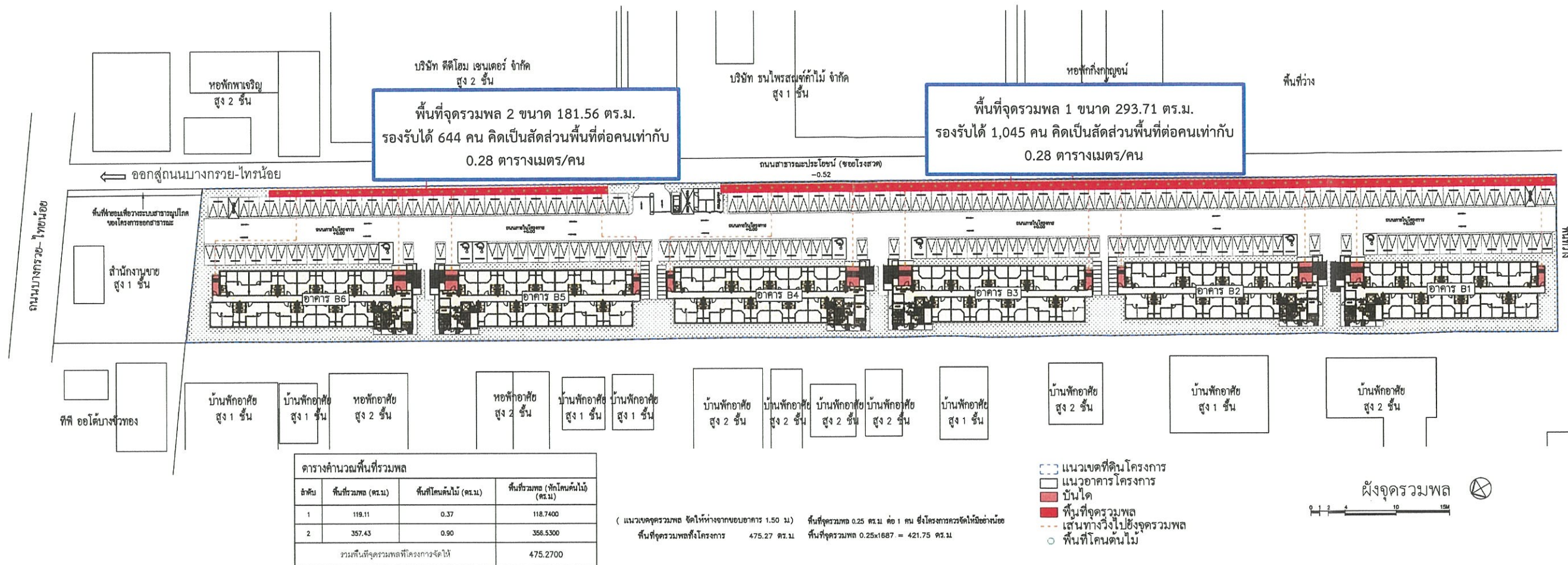

ตารางคำนวณพื้นที่รวมพล			
ลำดับ	พื้นที่รวมพล (ตร.ม.)	พื้นที่โคนต้นไม้ (ตร.ม.)	พื้นที่รวมพล (หักโคนต้นไม้) (ตร.ม.)
1	119.11	0.37	118.7400
2	357.43	0.90	356.5300
รวมพื้นที่รวมพลที่โครงการจะได้ใช้			475.2700

(แนวเขตจุดรวมพล หักห่างจากขอบอาคาร 1.50 ม.) พื้นที่จุดรวมพล 0.25 ตร.ม ต่อ 1 คน ซึ่งโครงการควรจัดให้มีอย่างน้อย พื้นที่จุดรวมพลทั้งโครงการ 475.27 ตร.ม. พื้นที่จุดรวมพล 0.25x1887 = 471.75 ตร.ม.

บริษัท มิตรสิ่งแวดล้อมไทย จำกัด
 2564
 Revision
 Date
 Project Architects
 Landscape Architect
 Structural Engineers
 Electrical Engineers
 Sanitary Engineers
 Mechanical Engineers
 Project Name
 Location
 Description
 Drawing Title
 Checked By
 Date

รูปที่ 4 ตำแหน่งพื้นที่รวมพลและเส้นทางอพยพหนีไฟ

KHHP DEVELOPMENT Co.,Ltd.
 บริษัท เคเอชเคพี ดีเวลลอปเม้นท์ จำกัด
 ตุลาคม 2564 ลงชื่อ.....
 (นายชาติชาย ธัญลักษณ์ภาคย์และนางสาวศิวินันท์ ธัญลักษณ์ภาคย์)
 ผู้มีอำนาจลงนาม บริษัท เคเอชเคพี ดีเวลลอปเม้นท์ จำกัด

รับรองจำนวนหน้า 186/195

MITR
 ENVIRONMENT THAI CO.,LTD.
 บริษัท มิตรสิ่งแวดล้อมไทย จำกัด
 ตุลาคม 2564 ลงชื่อ.....
 (นางสาวมัทนาวดี สุทธิรัตนศักดิ์)
 บุคคลธรรมดาผู้มีสิทธิจัดทำรายงาน บริษัท มิตรสิ่งแวดล้อมไทย จำกัด

KLY PLAN

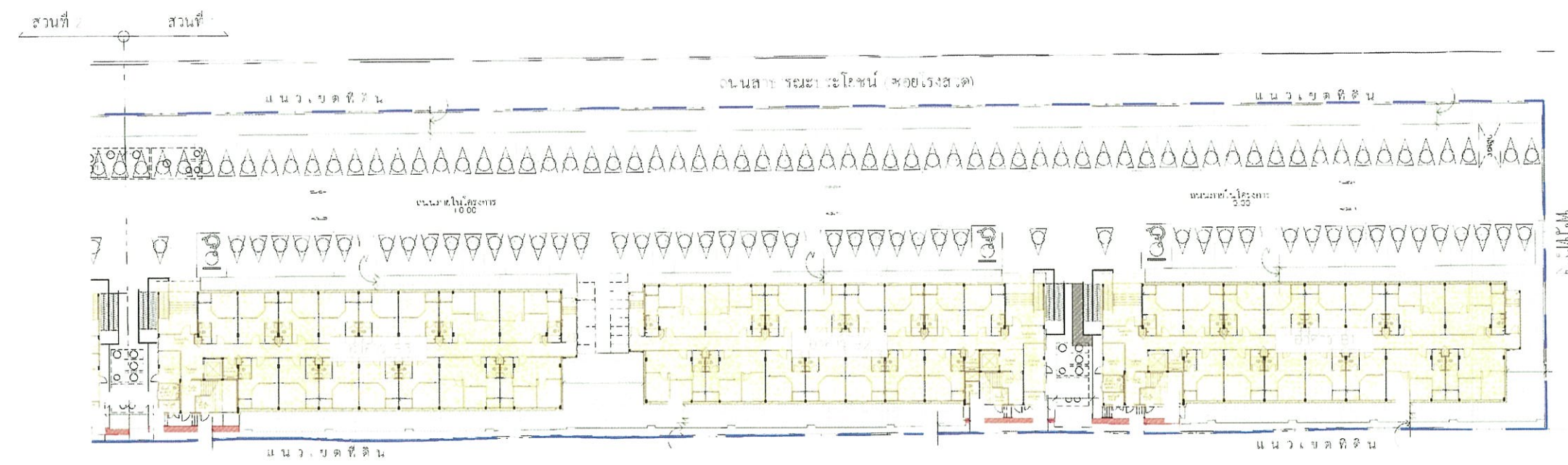
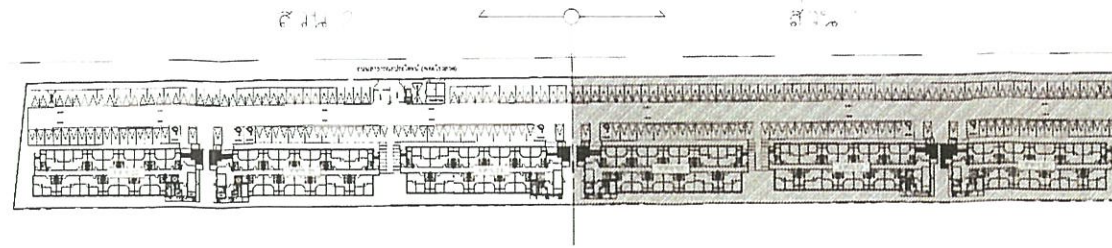

.. คำนวณพื้นที่สีเขียว 7 มิติ ความกว้าง 1.

ตารางแสดงพื้นที่สีเขียว ตารางแสดงพื้นที่สีเขียว หน้า 2

ประเภทของพื้นที่สีเขียว	พื้นที่ (ไร่)	พื้นที่ (ตร.ม.)	รวม (ไร่)
1.1 จำนวนต้นไม้โครงการทั้งหมด	68	74	
1.2 จำนวนพื้นที่สีเขียวจัดให้มีอย่างน้อย	68	73.11	1,970.00 ตร.ม.
2. เกณฑ์พื้นที่สีเขียวขั้นต่ำ ตาม พร. ม.ค.พ.ม. พ.ร. 2522			
2.1 พื้นที่โครงการทั้งหมด	1,783.76	73.11	
2.2 พื้นที่ว่างที่จัดให้มีตาม พร. ม.ค.พ.ม. พ.ร. 2522 พื้นที่ว่าง	152.38	73.11	
พื้นที่ว่าง: 30 ใน 100 ส่วน ของพื้นที่ร่นโคจรถังที่มีอาคารสูงจากระดับอาคาร			
2.3 โครงการจัดให้มีพื้นที่สีเขียวจัดให้มีอย่างน้อย ร้อยละ 50 ของพื้นที่ว่างร่นโคจรถัง	1,767.49	73.11	1,779.16 ตร.ม.

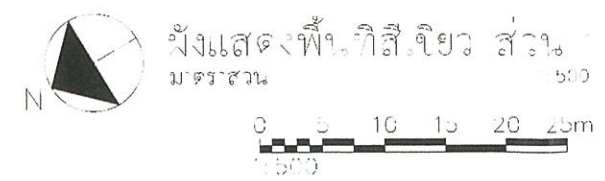

คือความภูมิใจ

บริษัท เคเอชดี ดีเวลอปเม้นท์ จำกัด
448 ซอยสุขุมวิท 111 แขวงคลองเตย
เขตวัฒนา กรุงเทพมหานคร 10110
โทร 02-641-4642 โทรสาร
02-228-9875

- รายชื่อผู้เกี่ยวข้อง
- Product Architect: *[Signature]*
 - Site Architect: *[Signature]*
 - Structural Engineers: *[Signature]*
 - Electrical Engineers: *[Signature]*
 - Sanitary Engineers: *[Signature]*
 - Mechanical Engineers: *[Signature]*

Project Name: โครงการ เซนา สิงห์

เขตพัฒนา: เขตพัฒนา 2

Location: ซอยระยอง ถนนระยอง-โพธิ์ทอง แขวงคลองเตย เขตวัฒนา กรุงเทพมหานคร

Description Drawing

EIA SUBMISSION

THAI

CONSTRUCTION

Actual

Drawing Title

Scale/Author/Date

Checked By

Date



KHHP DEVELOPMENT Co., Ltd.
บริษัท เคเอชดี ดีเวลอปเม้นท์ จำกัด

ตุลาคม 2564 ลงชื่อ.....
(นายชาติชาย ธัญลักษณ์ภาคย์และนางสาวศิวินันท์ ธัญลักษณ์ภาคย์)
ผู้มีอำนาจลงนาม บริษัท เคเอชดี ดีเวลอปเม้นท์ จำกัด

รูปที่ 6 ผังพื้นที่สีเขียวรวม
รับรองจำนวนหน้า 188/195

ตุลาคม 2564 ลงชื่อ.....
(นางสาวมัทนาวดี สุทธิรัตนศักดิ์)
บุคคลธรรมดาผู้มีสิทธิจัดทำรายงาน บริษัท มิตรสิ่งแวดล้อมไทย จำกัด

K Y HAN

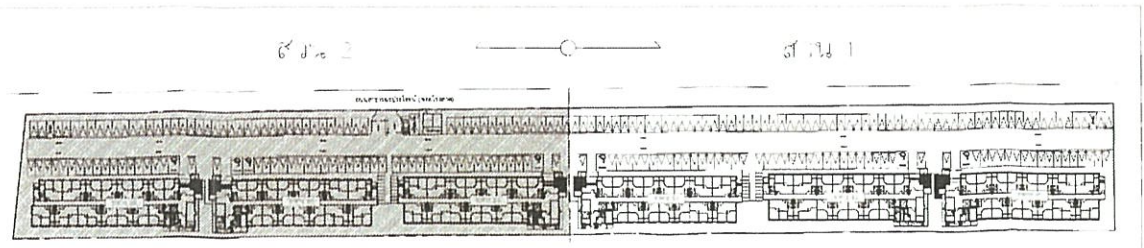

คือความภูมิใจ
บริษัท เซนา เดเวลอปเม้นท์ จำกัด
เลขที่ 256 ถนนสาย 2 แขวงคลองจั่น
เขตจตุจักร กรุงเทพฯ 10300
โทร 02-541-4642 ต่อ 201
แฟกซ์ 02-541-4642

Revision

Project Architects
Sena Development Co., Ltd.
Sena Development Co., Ltd.

Landscape Architect
Sena Development Co., Ltd.

Structural Engineers
Sena Development Co., Ltd.

Interior Designers
Sena Development Co., Ltd.

Sanitary Engineers
Sena Development Co., Ltd.

Mechanical Engineers
Sena Development Co., Ltd.

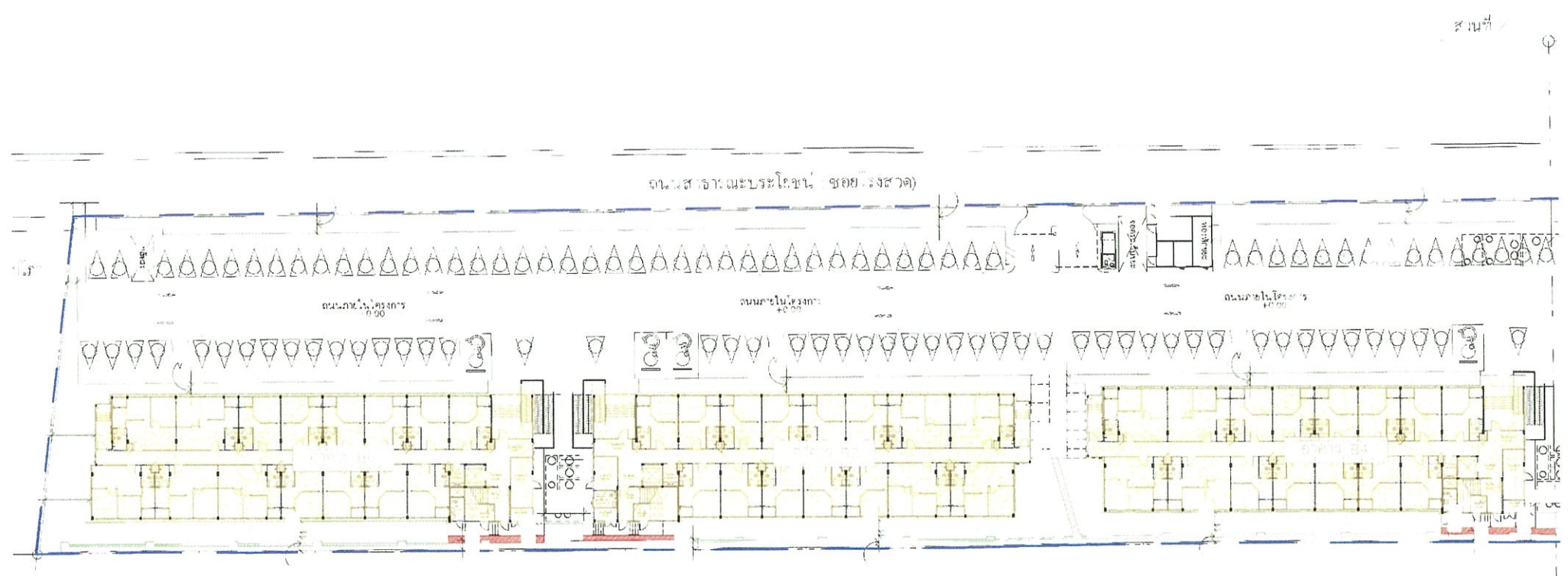

ตารางแสดงพื้นที่สีเขียว: ตารางแสดงพื้นที่สีเขียว: เลขที่ 2

ประเภทของพื้นที่สีเขียว	เนื้อที่ (ตร.ม.)	ชนิด	รวม (ตร.ม.)
1. จำนวนสวนในโครงการทั้งหมด	687	สวน	
1.1 จำนวนพื้นที่สีเขียวที่มีอยู่จริง	687	สวน	1,920.70 ตร.ม.
2. พื้นที่สีเขียวที่สร้างขึ้น ตาม พรบ.ควบคุมอาคาร 2522			
2.1 พื้นที่โครงการเฉพาะ	1,362.26	สวน	
2.2 พื้นที่ว่างที่จัดให้มีตาม พรบ. ควบคุมอาคาร 2522 พื้นที่มีวง โมโนเออร์ 50 ใน 100 ส่วน ของพื้นที่ยื่นเค้านหนึ่ง ปริมาณที่ควบคุมอาคาร	1,534.98	สวน	
2.3 โครงการจัดตั้งพื้นที่ปลูกไม้ยืนต้นอย่างน้อย ร้อยละ 50 ของ พื้นี่ว่างชั้นล่าง	1,167.43	สวน	1,119.16 ตร.ม.

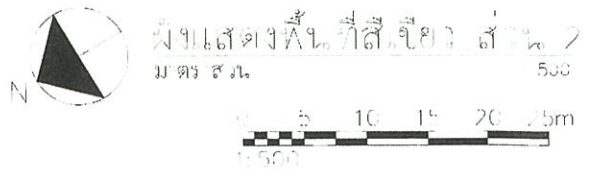

รูปที่ 6 (ต่อ) ผังพื้นที่สีเขียวรวม

รับรองจำนวนหน้า 189/195

KHNP DEVELOPMENT Co., Ltd.
บริษัท เคเอชเคพี ดีเวลอปเม้นท์ จำกัด
ตุลาคม 2564 ลงชื่อ

(นายชาติชาย ธัญลักษณ์ภาคย์และนางสาวศิวินันท์ ธัญลักษณ์ภาคย์)
ผู้มีอำนาจลงนาม บริษัท เคเอชเคพี ดีเวลอปเม้นท์ จำกัด



ตุลาคม 2564 ลงชื่อ

(นางสาวมัทนาวดี สุทธิรัตนศักดิ์)
บุคคลธรรมดาผู้มีสิทธิจัดทำรายงาน บริษัท มิตรสิ่งแวดล้อมไทย จำกัด

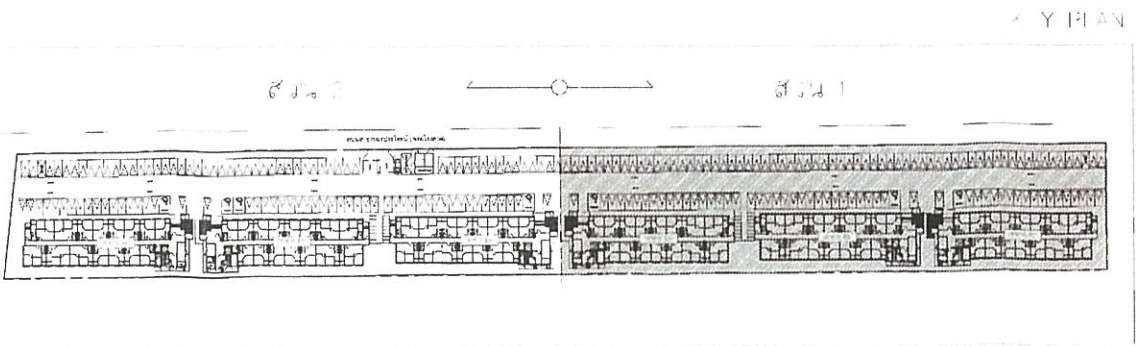

ส่วนที่ 2 ส่วนที่ 1

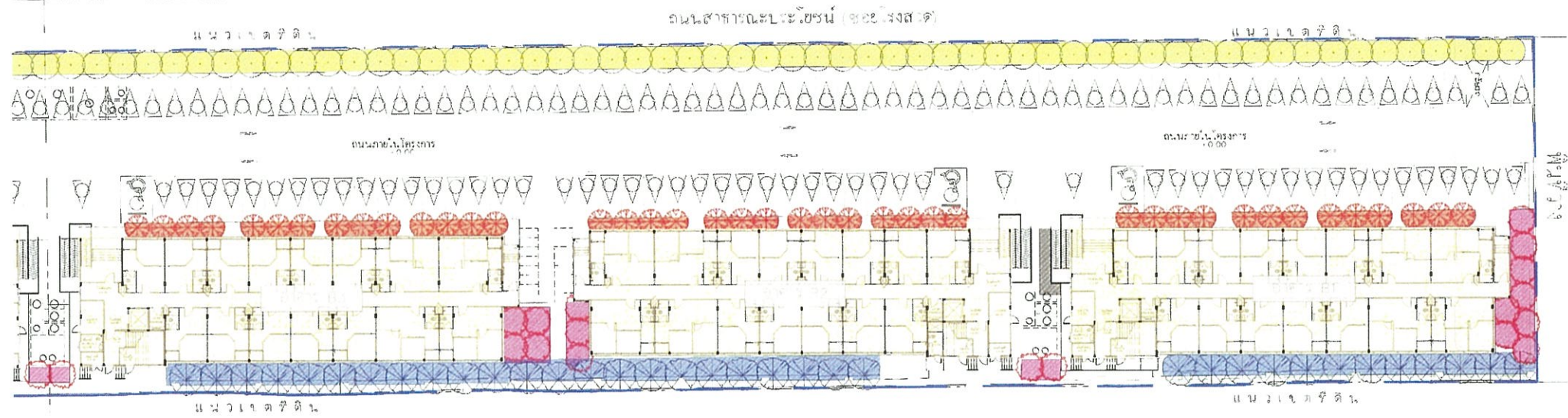

ตารางแสดงรายละเอียดต้นไม้ในส่วน

ลำดับ	สัญลักษณ์	ชื่อ	รายละเอียด	จำนวน (ต้น)	พื้นที่ (ตร.ม.)
1		แคนา <i>Lapichandrone serrulata</i> (DC.) Seem.	ขนาดลำต้น ๑.5" ทรงพุ่ม ๑.4 x สูง 5 ม.	57	171.80
2		เหลืองปริติยาร <i>Lobelia aurea</i>	ขนาดลำต้น ๑.5" ทรงพุ่ม ๑.4 x สูง 5 ม.	17	162.27
3		สีชมพู <i>Milingtonia hortensis</i> L.	ขนาดลำต้น ๑.5" ทรงพุ่ม ๑.3 x สูง 5 ม.	18	106.89
4		มะฮอกกานี <i>Swietenia mahogany</i> (L.) Koenig	ขนาดลำต้น ๑.5" ทรงพุ่ม ๑.4 x สูง 5 ม.	15	275.14
รวมจำนวนต้นไม้				107	
สิ่งปลูกสร้าง พื้นผิวปูด้วยวัสดุหิน, คอนกรีต				50	916.10

พื้นที่ปลูกไม้ยืนต้นส่วนที่ 1 เท่ากับ 916.10 ตร.ม.
พื้นที่ปลูกไม้ยืนต้นทั้งหมด 1779.16 ตร.ม.

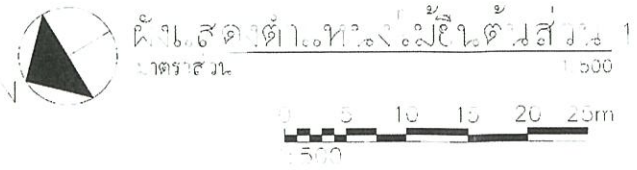

ชื่อความถูกต้อง
บริษัท เคเอชดี ดีเวลอปเม้นท์ จำกัด
เลขที่ 2564 ถนนวิภาวดีรังสิต แขวงวิภาวดี เขตวิภาวดี กรุงเทพฯ 10710
โทร 02-547-4642 (20 สาย)
โทรสาร 02-547-4643

Revision Date
.....
.....
.....
.....
.....
.....
.....
.....
.....
.....

Project Architect
นาย ธีรวัฒน์ ธีรวัฒน์ 2564
นาย ธีรวัฒน์ ธีรวัฒน์ 2564

Landscape Architect
นาย ธีรวัฒน์ ธีรวัฒน์ 2564

Structural Engineers
นาย ธีรวัฒน์ ธีรวัฒน์ 2564

Mechanical Engineers
นาย ธีรวัฒน์ ธีรวัฒน์ 2564

Sanitary Engineers
นาย ธีรวัฒน์ ธีรวัฒน์ 2564

Mechanical Engineers
นาย ธีรวัฒน์ ธีรวัฒน์ 2564

Project Name
โครงการ เซนา ซิตี้
เมสดีเตค-1, บางบัวทอง 2

Location
เขตวิภาวดี แขวงวิภาวดี เขตวิภาวดี กรุงเทพฯ

Scale
1:500

Scale
1:500

Scale
1:500

Scale
1:500

Scale
1:500

Scale
1:500

Scale
1:500

Scale
1:500

KHHP DEVELOPMENT Co.,Ltd.

บริษัท เคเอชดี ดีเวลอปเม้นท์ จำกัด

ตุลาคม 2564 ลงชื่อ.....
(นายชาติชาย ธัญลักษณ์ภาคย์และนางสาวศิวินันท์ ธัญลักษณ์ภาคย์)
ผู้มีอำนาจลงนาม บริษัท เคเอชดี ดีเวลอปเม้นท์ จำกัด

รูปที่ 7 ผังพื้นที่สีเขียวยั่งยืน
รับรองจำนวนหน้า 190/195

ตุลาคม 2564 ลงชื่อ.....
(นางสาวมัทนาวดี สุทธิรัตนศักดิ์)
บุคคลธรรมดาผู้มีสิทธิจัดทำรายงาน บริษัท มิตรสิ่งแวดล้อมไทย จำกัด



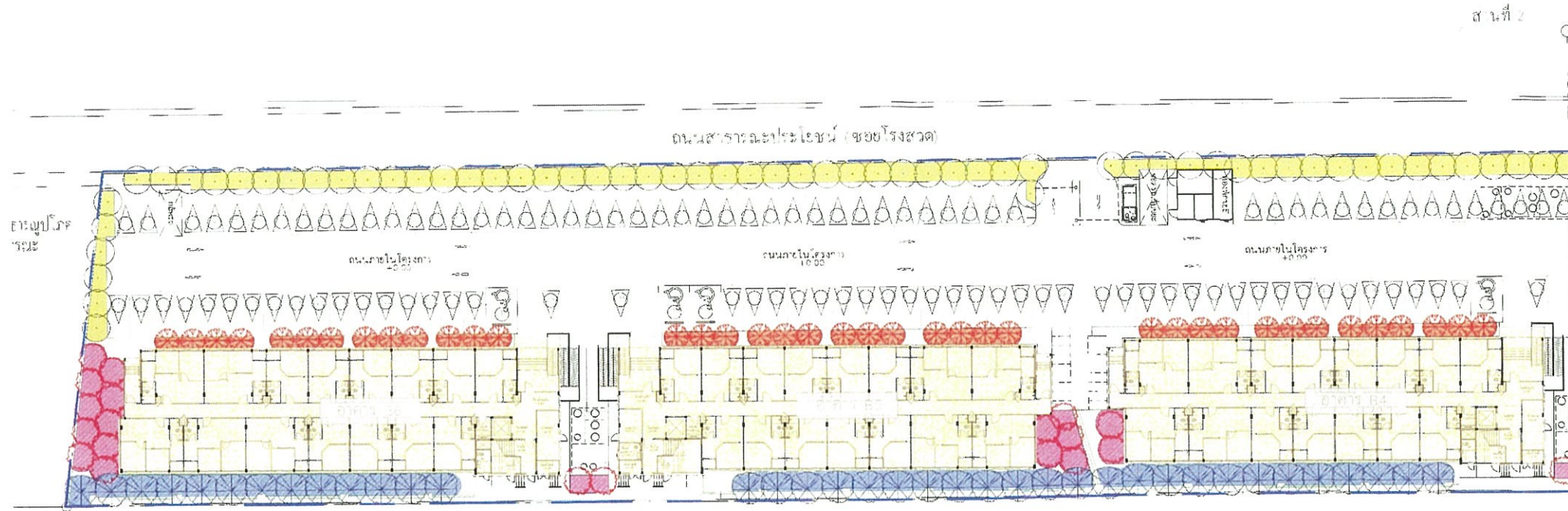
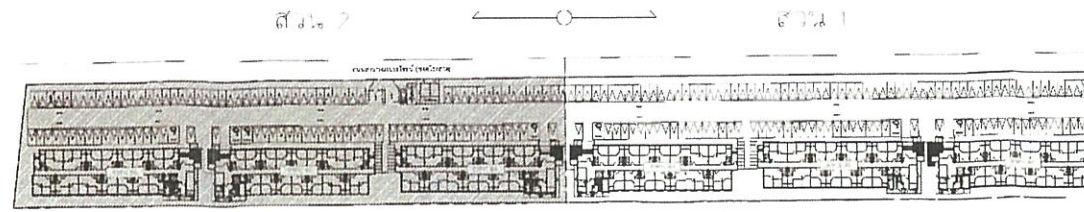

ตารางแสดง รายละเอียด ไม้ยืนต้น ส่วน 2

ลำดับ	สัญลักษณ์	ชื่อ	รายละเอียด	จำนวน (ต้น)	พื้นที่ (ตร.ม.)
1		เดลิคแมนอน <i>Delichmanone serrulata</i> (J.C.) Seem	ขนาดลำต้น ๑.5" ทรงพุ่ม ๑.4 x สูง 5.2	67	177.71
2		เหลียงพิศุขาร <i>Labellula aurea</i>	ขนาดลำต้น ๑.5" ทรงพุ่ม ๑.3 x สูง 5.2	39	149.29
3		ฟ้า <i>Milingtonia hortensis</i> L.	ขนาดลำต้น ๑.5" ทรงพุ่ม ๑.3 x สูง 5.2	20	117.87
4		มะฮอกกานี <i>Swietenia mahogany</i> (L.) Jacq.	ขนาดลำต้น ๑.5" ทรงพุ่ม ๑.3 x สูง 5.2	37	273.17
รวมจำนวนต้นไม้				163	
ซึ่งคิดเป็นพื้นที่ปลูกต้นไม้ยืนต้น ส่วน 2					863.06

พื้นที่ปลูกไม้ยืนต้นส่วนที่ 2 เท่ากับ 863.06 ตร.ม.
พื้นที่ปลูกไม้ยืนต้นทั้งหมด 1,779.16 ตร.ม.



ผังแสดงตำแหน่งของไม้ยืนต้นสีเหลือง
และสีแดง

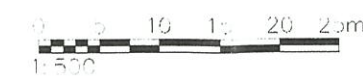

คือความภูมิใจ

บริษัท เคเอสเอชพี ดีเวลอปเม้นท์ จำกัด
449 ถนน สุขุมวิท แขวงคลองเตย เขตคลองเตย กรุงเทพมหานคร 10110
โทร 02-04-4642 (20 สาย)
โทรสาร 02-04-4643

Revision _____ Date _____

รายชื่อ...สคริปต์...สคริปต์...สคริปต์...

Project Architect
ผู้ควบคุมการก่อสร้าง 7-06-2282
Site Engineer 7-06-2282

Landscaping Architect
ผู้ควบคุมการออกแบบภูมิสถาปัตย์ 7-06-2282

Structural Engineers
ผู้ควบคุมการออกแบบโครงสร้าง 7-06-2282

Electrical Engineers
ผู้ควบคุมการออกแบบระบบไฟฟ้า 7-06-2282

Sanitary Engineers
ผู้ควบคุมการออกแบบระบบสุขาภิบาล 7-06-2282

Mechanical Engineers
ผู้ควบคุมการออกแบบระบบเครื่องปรับอากาศ 7-06-2282

Project Name
โครงการ เซนา ซิตี้
เขตคลองเตย กรุงเทพมหานคร

Location
ซอยโรงสวด แขวงประโคน เขตคลองเตย กรุงเทพมหานคร 10110

Description Drawing
E.A.
SUBMISSION
HEADER

ONE 4.00 ON
As built

Drawing Title

Drawn/Ass. By: _____
Checked By: _____
Date: _____

Date: _____



KHHP DEVELOPMENT Co.,Ltd.

บริษัท เคเอสเอชพี ดีเวลอปเม้นท์ จำกัด

ตุลาคม 2564 ลงชื่อ

(นายชาติชาย ธัญลักษณ์ภาคย์และนางสาวศิวินันท์ ธัญลักษณ์ภาคย์)

ผู้มีอำนาจลงนาม บริษัท เคเอสเอชพี ดีเวลอปเม้นท์ จำกัด

รูปที่ 7 (ต่อ) ผังพื้นที่สีเขียวยั่งยืน

รับรองจำนวนหน้า 191/195

ตุลาคม 2564 ลงชื่อ

(นางสาวมัทนาวดี สุทธิรัตนศักดิ์)

บุคคลธรรมดาผู้มีสิทธิจัดทำรายงาน บริษัท มิตรสิ่งแวดล้อมไทย จำกัด

< Y PLAN

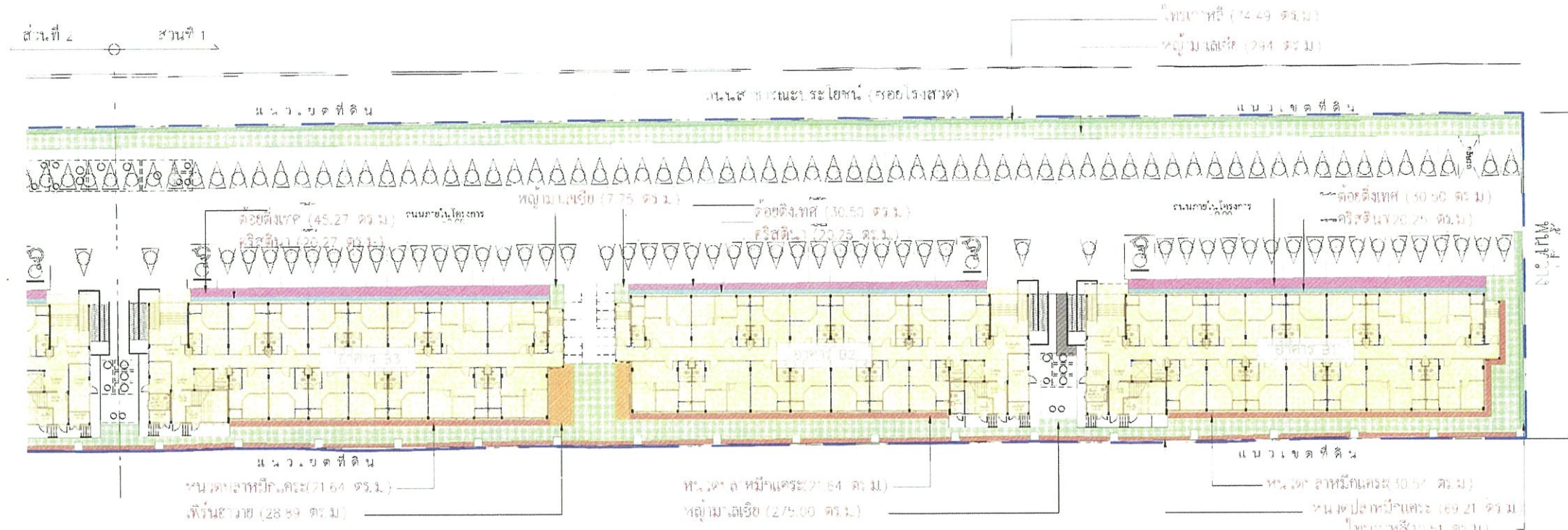
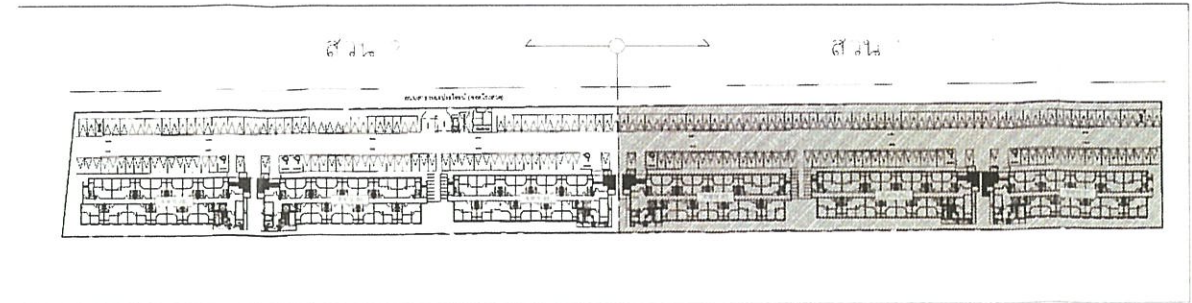

ตารางการคำนวณปริมาณต้นไม้พุ่มและไม้คลุมดิน ส่วน 1

สัญลักษณ์	รายชื่อพรรณไม้	ชื่อวิทยาศาสตร์	ขนาดทรงพุ่ม (ม.)	พื้นที่ปลูก (ตร.ม.)	จำนวน (ต้น)	ความต้องการแสงแดด ในการเจริญเติบโต
	โหราศาสตร์สีแดง	<i>Picus annulata</i>	0.15	80.90	765	แดดเต็มวัน
	คริสตินา	<i>Syzygium australe</i> (J.C. Wendl. ex Link) R.Hyland	0.10	60.72	520	แดดปานกลาง
	หนวดปลาหมึกทะเล	<i>Schefflera arboricola</i> (Hayata) Merr	0.20	43.03	3,575	แดดปานกลาง
	ด้อยดิ่งเทศดอกสีม่วง	<i>Ruellia tuberosa</i> (L.)	0.10	125.80	5,787	แดดเต็มวัน
	เฟิร์นฮาวาย	<i>Phymatosorus scolopendria</i> (Burtt.) P. & Serr	0.15	78.89	1,328	แดดครึ่ง-ร่ม
	หญ้ามาเลเซีย	<i>Axonopus compressus</i> (Sw.) P. Beauv.		516.75		แดดปานกลาง
				รวมพื้นที่ปลูก ส่วน 1	1,020.24	2,975

พื้นที่ปลูกไม้พุ่มและไม้คลุมดิน ส่วน 1 เท่ากับ 1,020.24 ตร.ม.
 พื้นที่ปลูกไม้พุ่มและไม้คลุมดิน ทั้งหมด 2,132.65 ตร.ม.

*** สิ่งบางพื้นที่ของการปลูก อาจน้อยกว่า 1.00 ม.แต่ในวันเป็นพื้นที่สีเขียวของโครงการ***



คือความภูมิใจ
 บริษัท เซนา เดเวลอปเม้นท์ จำกัด
 448 ซอยสุขุมวิท 24 แขวงคลองเตย เขตคลองเตย กรุงเทพมหานคร 10110
 โทร 02-241-4642 (20 สาย)
 แฟกซ์ 02-241-0076

ชื่อโครงการ	โครงการ
ชื่อพื้นที่	พื้นที่
ชื่อผู้ว่าจ้าง	ผู้ว่าจ้าง
ชื่อผู้รับจ้าง	ผู้รับจ้าง
ชื่อสถาปนิก	สถาปนิก
ชื่อวิศวกร	วิศวกร
ชื่อช่างเขียน	ช่างเขียน
ชื่อช่างตรวจสอบ	ช่างตรวจสอบ

Project Architect
 ชื่อสถาปนิก: ...
 ชื่อช่างเขียน: ...

andscape Architect
 ชื่อช่างเขียน: ...

Structural Engineers
 ชื่อวิศวกร: ...

Electrical Engineers
 ชื่อช่างเขียน: ...

Mechanical Engineers
 ชื่อช่างเขียน: ...

Mechanics Engineers
 ชื่อช่างเขียน: ...

Project Name
 โครงการ เซนา ดิจิทัล
 เขตคลองเตย กรุงเทพมหานคร 2

Description Drawing
 P.A.
 SUBMITTAL
 DESIGNER
 CONSULTANT

Drawing Title

Drawn/Assistant Architect	Drawing No.
Checked By	Scale
Date	To

KHHP DEVELOPMENT Co.,Ltd.

บริษัท เคเอชเคพี ดีเวลลอปเม้นท์ จำกัด

ตุลาคม 2564 ลงชื่อ.....
 (นายชาติชาย ธัญลักษณ์ภาคย์และนางสาวศิวินันท์ ธัญลักษณ์ภาคย์)
 ผู้มีอำนาจลงนาม บริษัท เคเอชเคพี ดีเวลลอปเม้นท์ จำกัด

รูปที่ 8 ผังไม้พุ่ม ไม้คลุมดิน

รับรองจำนวนหน้า 192/195

ตุลาคม 2564 ลงชื่อ.....
 (นางสาวมัทนาวดี สุทธิรัตนศักดิ์)
 บุคคลธรรมดาผู้มีสิทธิจัดทำรายงาน บริษัท มิตรสิ่งแวดล้อมไทย จำกัด



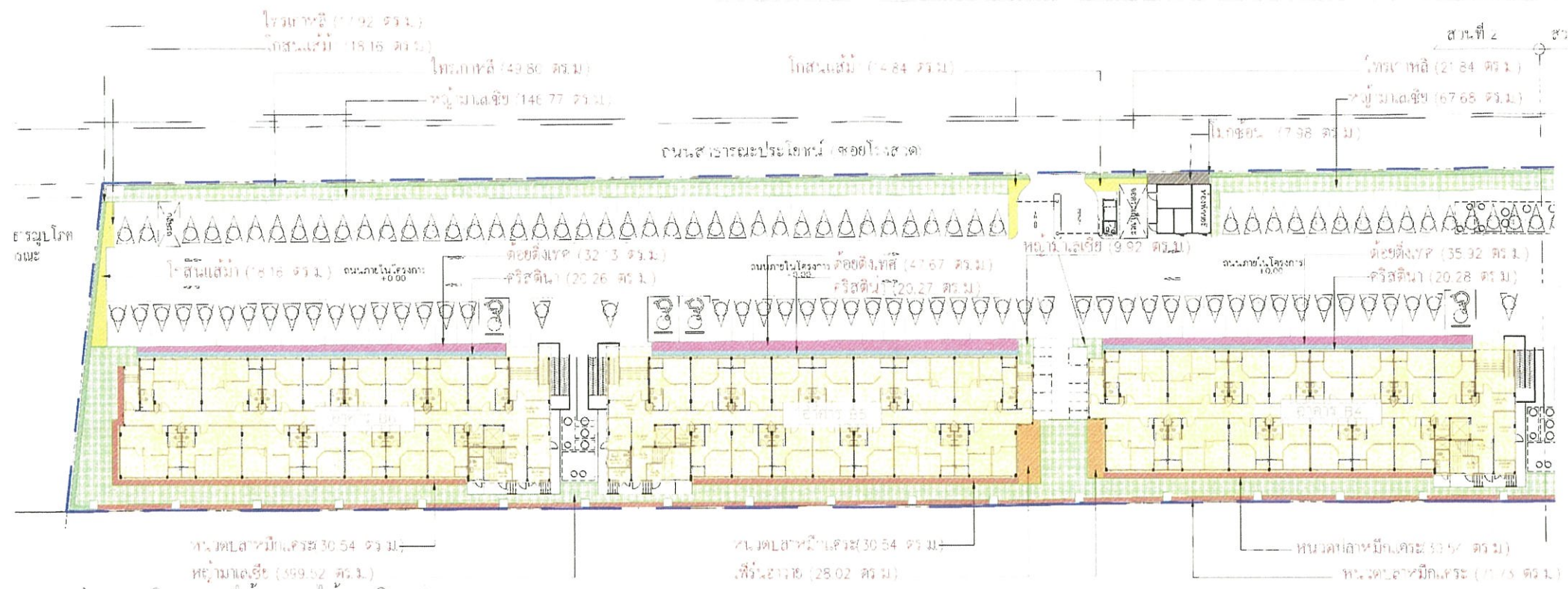
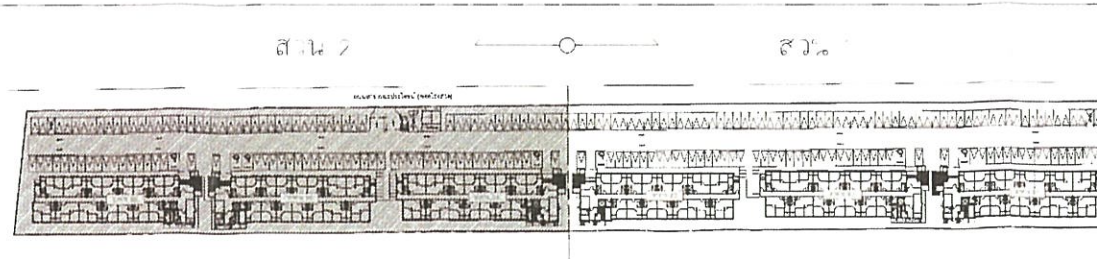

ตารางการคำนวณปริมาณของไม้พุ่มและไม้คลุมดิน ส่วน 2

สัญลักษณ์	รายชื่อพรรณไม้	ชื่อวิทยาศาสตร์	ขนาดทรงพุ่ม (ม.)	พื้นที่ปลูก (ตร.ม.)	จำนวน (ต้น)	ความต้องการแสงแดดในการเจริญเติบโต
	โพรเกาส์สีแดง	<i>Ficus arauata</i>	0.35	89.56	267	แดดเต็มวัน
	คริสตินา	<i>Syzygium australe</i> (J.C. Wendl. ex Link. & B.Hyland)	0.20	60.81	1,520	แดดปานกลาง
	โมกซ้อน	<i>Wrightia religiosa</i> Benth. ex Kurz.	0.25	7.98	198	แดดปานกลาง
	หนวดปลาหมึกและ	<i>Schefflera arboricola</i> (Hayata) Merr.	0.20	163.55	1,024	แดดปานกลาง
	คัตยตั้งเทศดอกสีม่วง	<i>Melia tuberosa</i> (L.)	0.15	115.72	5,373	แดดเต็มวัน
	พืชร่มเงา	<i>Pycnanthus javanicus</i> (Blume) (P.) Merr.	0.15	28.02	1,289	แดดรำไร ร่ม
	โสร่งแก้ว	<i>Cordium variegatum</i> (L.) Rumph. ex A. Less.	0.15	33.03	518	แดดเต็มวัน
	หญ้ามลลิล	<i>Axonopus compressus</i> (Sw.) P. Bédou			611.97	แดดปานกลาง
				รวมพื้นที่ปลูก ส่วน 2	1,124.1	14,199

พื้นที่ปลูกไม้พุ่มและไม้คลุมดินส่วน 2 เท่ากับ 1,124.1 ตร.ม.
พื้นที่ปลูกไม้พุ่มและไม้คลุมดินทั้งหมด 2,172.65 ตร.ม.

*** เส้นทางพื้นที่กองการปลูก อาจน้อยกว่า 100 ม.แต่ไม่นำเป็นพื้นที่สีเขียวของโครงการ ***



ผังแสดงตำแหน่งไม้พุ่มและไม้คลุมดิน ส่วน 2 มาตราส่วน 1:500



รูปที่ 8 (ต่อ) ผังไม้พุ่ม ไม้คลุมดิน

รับรองจำนวนหน้า 193/195



กิจการภูมิสถาปัตย์
บริษัท เซนาเดเวลอปเม้นท์ จำกัด
445 ถนน สุขุมวิท ซอย 11 แขวงคลองตันเหนือ เขตวัฒนา กรุงเทพมหานคร 10110
โทร 02-261-4842 (60 สาย)
โทรสาร 02-261-8871

Project Architects	บริษัท เซนาเดเวลอปเม้นท์ จำกัด
Landscape Architects	นายสมชาย วัฒนศิริ
Structural Engineers	นายสมชาย วัฒนศิริ
Mechanical Engineers	นายสมชาย วัฒนศิริ
Sanitary Engineers	นายสมชาย วัฒนศิริ
Mechanical Engineers	นายสมชาย วัฒนศิริ

Project Name
โครงการ เซนา ลีฟท์
เวสต์เกต บางบัวทอง 2
Location
ซอยโรจนา แขวงบางนาเหนือ เขตบางนา กรุงเทพมหานคร 10700
Drawing No.
E-1
SUBMISSION
TENDER
CONSTRUCTION
As-built

Drawing Title	
Scale	
Date	

KHNP DEVELOPMENT Co.,Ltd.

บริษัท เคเอชเคที ดีเวลลอปเม้นท์ จำกัด

ตุลาคม 2564 ลงชื่อ.....
(นายชาติชาย ธัญลักษณ์ภาคย์และนางสาวศิวินันท์ ธัญลักษณ์ภาคย์)
ผู้มีอำนาจลงนาม บริษัท เคเอชเคที ดีเวลลอปเม้นท์ จำกัด



ตุลาคม 2564 ลงชื่อ.....
(นางสาวมัทนาวดี สุทธิรัตนศักดิ์)
บุคคลธรรมดาผู้มีสิทธิจัดทำรายงาน บริษัท มิตรสิ่งแวดล้อมไทย จำกัด

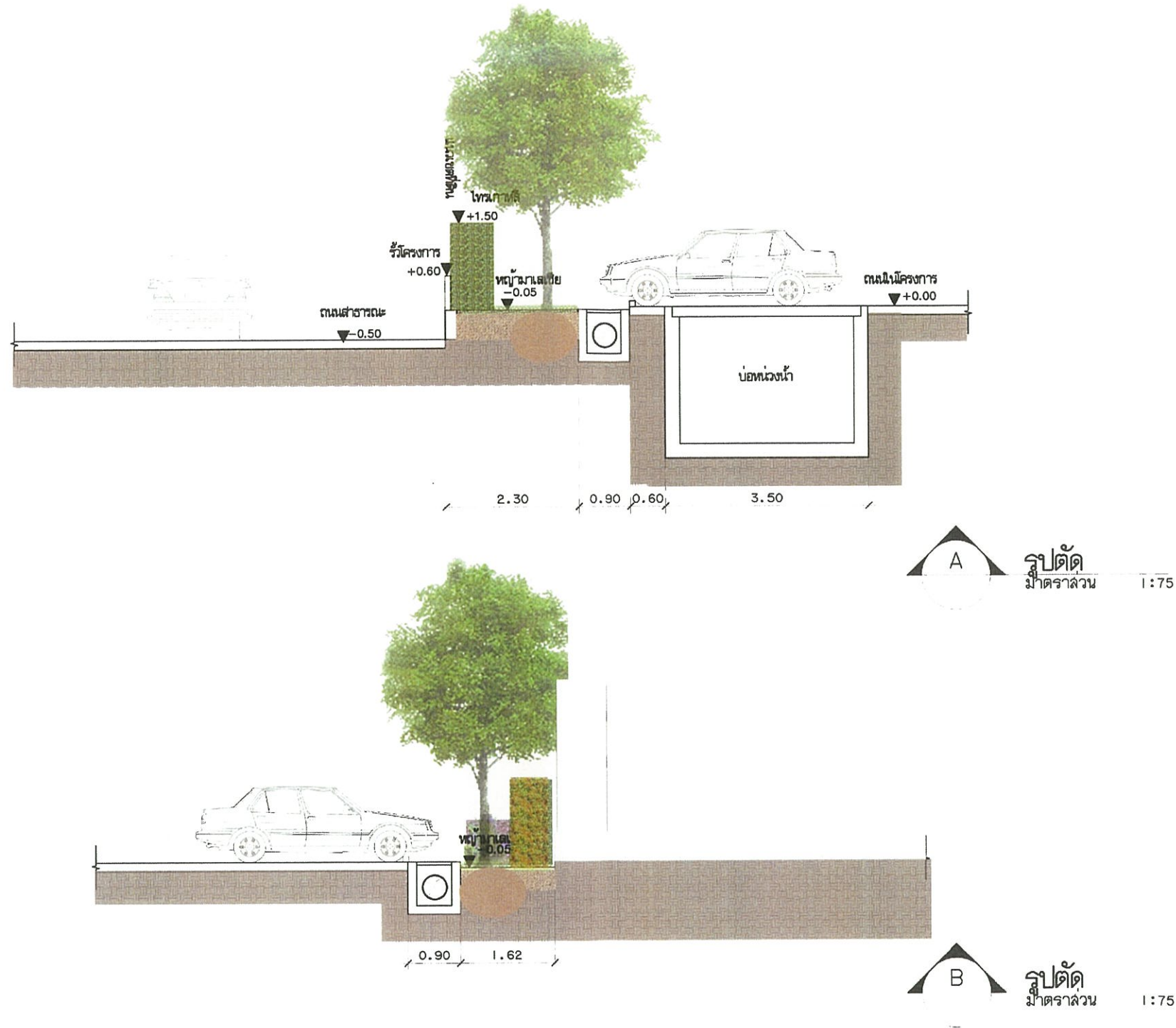

SENA DEVELOPMENT

คือความภูมิใจ

บริษัท เซนา เดเวลอปเม้นท์ จำกัด
448 ซอย รัชดาภิเษก แขวงรัชดาภิเษก เขตจตุจักร กรุงเทพฯ 10310
โทร 02-461-4642 (0-5)
โทรสาร 02-461-4642

ชื่อโครงการ: _____

วันที่: _____

ชื่อผู้จัดทำ: _____

ตำแหน่ง: _____

วันที่: _____

ชื่อโครงการ: _____

วันที่: _____

ชื่อผู้จัดทำ: _____

ตำแหน่ง: _____

วันที่: _____

ชื่อโครงการ: _____

วันที่: _____

ชื่อผู้จัดทำ: _____

ตำแหน่ง: _____

วันที่: _____

ชื่อโครงการ: _____

วันที่: _____

ชื่อผู้จัดทำ: _____

ตำแหน่ง: _____

วันที่: _____

ชื่อโครงการ: _____

วันที่: _____

ชื่อผู้จัดทำ: _____

ตำแหน่ง: _____

วันที่: _____

ชื่อโครงการ: _____

วันที่: _____

ชื่อผู้จัดทำ: _____

ตำแหน่ง: _____

วันที่: _____

ชื่อโครงการ: _____

วันที่: _____

ชื่อผู้จัดทำ: _____

ตำแหน่ง: _____

วันที่: _____

ชื่อโครงการ: _____

วันที่: _____

ชื่อผู้จัดทำ: _____

ตำแหน่ง: _____

วันที่: _____

ชื่อโครงการ: _____

วันที่: _____

ชื่อผู้จัดทำ: _____

ตำแหน่ง: _____

วันที่: _____

ชื่อโครงการ: _____

วันที่: _____

ชื่อผู้จัดทำ: _____

ตำแหน่ง: _____

วันที่: _____

KHHP DEVELOPMENT Co.,Ltd.

บริษัท เคเอชเคพี ดีเวลอปเม้นท์ จำกัด

ตุลาคม 2564 ลงชื่อ _____

(นายชาติชาย ธีรฤกษ์ภักดิ์และนางสาวศิวินันท์ ธีรฤกษ์ภักดิ์)

ผู้มีอำนาจลงนาม บริษัท เคเอชเคพี ดีเวลอปเม้นท์ จำกัด

รูปที่ 9 รูปตัดพื้นที่สีเขียวของโครงการ

รับรองจำนวนหน้า 194/195



MITR ENVIRONMENT THAI CO.,LTD

บริษัท มิตรสิ่งแวดล้อมไทย จำกัด

ตุลาคม 2564 ลงชื่อ _____

(นางสาวมัทนาวัต สุทธิรัตนศักดิ์)

บุคคลธรรมดาผู้มีสิทธิจัดทำรายงาน บริษัท มิตรสิ่งแวดล้อมไทย จำกัด

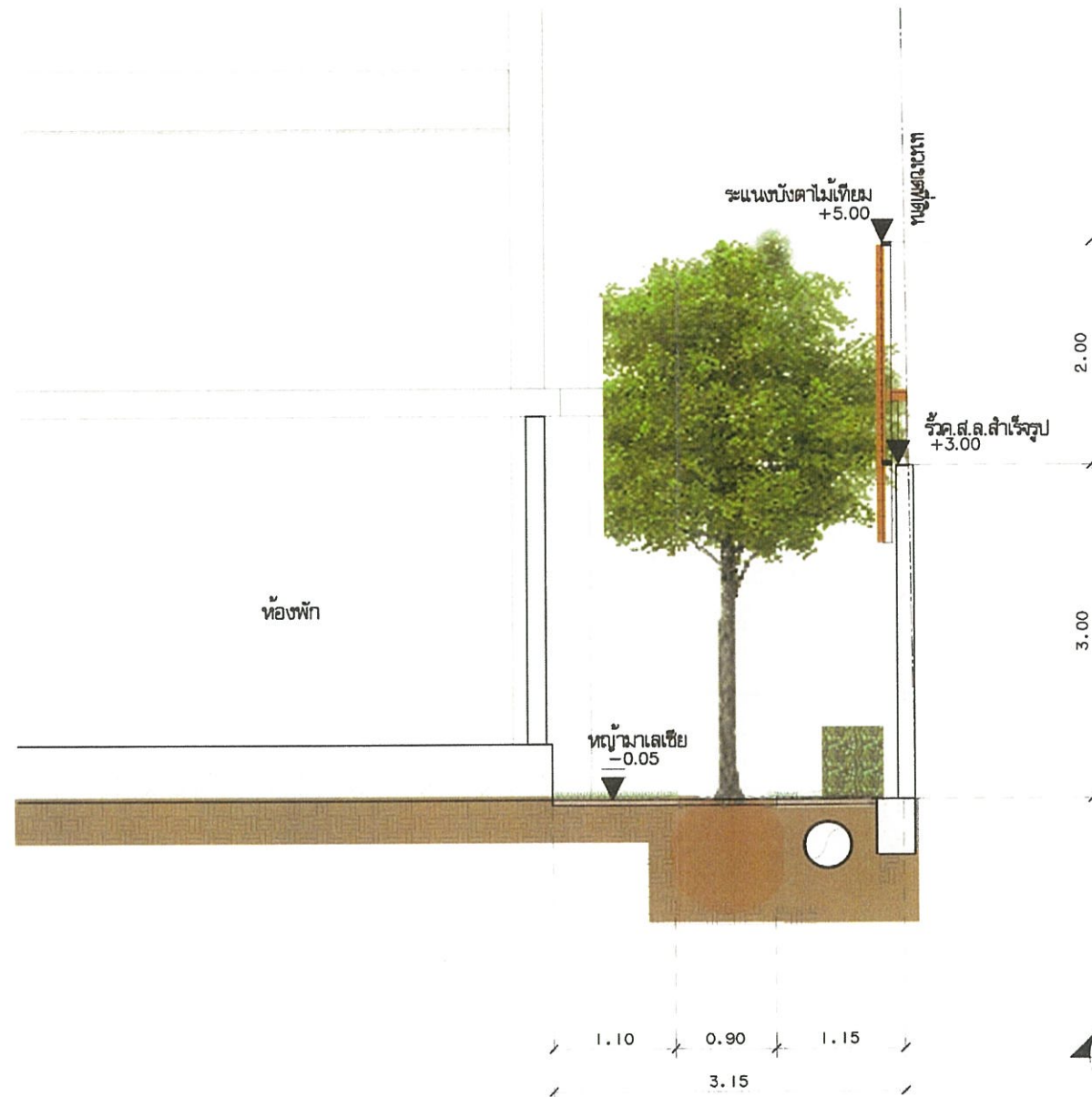

รูปตัด
มาตราส่วน 1:75

รูปที่ 9 (ต่อ) รูปตัดพื้นที่สีเขียวของโครงการ
รับรองจำนวนหน้า 195/195

SENA	
DEVELOPMENT	
คือความภูมิใจ	
บริษัท เซนา เดเวลอปเม้นท์ จำกัด 448 ซอย สุขุมวิท 111 แขวงคลองเตย เขตคลองเตย กรุงเทพมหานคร 10110 โทร 02-241-4642 ต่อ 500 แฟกซ์ 02-241-4642	
Revision	Date
รายการวิศวกรในโครงการ	
Project Architects	
Landscape Architect	
Structural Engineers	
Electrical Engineers	
Sanitary Engineers	
Mechanical Engineers	
Project Name	
Location	
Description Drawing	
IA	
SUBMISSION	
ISSUER	
CONSTRUCTION	
RESULT	
Drawing Title	
Drawn/Assistant Architect	
Checked By	
Date	

KHHP DEVELOPMENT Co.,Ltd.
บริษัท เคเอชดีพี ดีเวลลอปเม้นท์ จำกัด

ตุลาคม 2564 ลงชื่อ.....
(นายชาติชาย ธีรลักษณ์ภาคย์และนางสาวศิวินันท์ ธีรลักษณ์ภาคย์)
ผู้มีอำนาจลงนาม บริษัท เคเอชดีพี ดีเวลลอปเม้นท์ จำกัด

ตุลาคม 2564 ลงชื่อ.....
(นางสาวมัทนาวดี สุทธิรัตนศักดิ์)
บุคคลธรรมดาผู้มีสิทธิจัดทำรายงาน บริษัท มิตรสิ่งแวดล้อมไทย จำกัด

