



ที่ ทส ๑๐๑๐.๘/ ๑๗๗๒๓

สำนักงานนโยบายและแผน
ทรัพยากรธรรมชาติและสิ่งแวดล้อม
๑๑๘/๑ อาคารทิปโก้ ๒ ถนนพระรามที่ ๖
แขวงพญาไท เขตพญาไท
กรุงเทพฯ ๑๐๕๐๐

๘ พฤศจิกายน ๒๕๖๔

เรื่อง รายงานการเปลี่ยนแปลงรายละเอียดโครงการในรายงานการประเมินผลกระทบสิ่งแวดล้อม
โครงการโรงงานอีเทนแครกเกอร์ (ครั้งที่ ๘) ของบริษัท พีทีที โกลบอล เคมิคอล จำกัด (มหาชน)

เรียน กรรมการผู้จัดการบริษัท พีทีที โกลบอล เคมิคอล จำกัด (มหาชน)

สิ่งที่ส่งมาด้วย สำเนาหนังสือการนิคมอุตสาหกรรมแห่งประเทศไทย ที่ อก ๕๑๐๖.๒/๒๓๙๐
ลงวันที่ ๘ กันยายน ๒๕๖๔

ด้วย การนิคมอุตสาหกรรมแห่งประเทศไทย (กนอ.) ได้ส่งมอบรายงานการเปลี่ยนแปลง
รายละเอียดโครงการในรายงานการประเมินผลกระทบสิ่งแวดล้อม โครงการโรงงานอีเทนแครกเกอร์ (ครั้งที่ ๘)
ของบริษัท พีทีที โกลบอล เคมิคอล จำกัด (มหาชน) ตั้งอยู่ที่นิคมอุตสาหกรรมผาแดง อำเภอเมืองระยอง
จังหวัดระยอง ซึ่ง กนอ. โดยคณะกรรมการพิจารณารายงานผลกระทบสิ่งแวดล้อมเบื้องต้น และการ
เปลี่ยนแปลงรายละเอียดโครงการในรายงานการวิเคราะห์ผลกระทบสิ่งแวดล้อมของผู้ประกอบการในกลุ่ม
นิคมอุตสาหกรรม และทำเรืออุตสาหกรรมพื้นที่มาตาพุด จังหวัดระยอง ในการประชุมครั้งที่ ๗/๒๕๖๔ เมื่อวันที่
๑๔ กรกฎาคม ๒๕๖๔ เห็นชอบในรายงานดังกล่าว ให้สำนักงานนโยบายและแผนทรัพยากรธรรมชาติและ
สิ่งแวดล้อมเพื่อใช้ประโยชน์ต่อไป รายละเอียดตามสิ่งที่ส่งมาด้วย

สำนักงานนโยบายและแผนทรัพยากรธรรมชาติและสิ่งแวดล้อม ได้นำเสนอข้อมูลดังกล่าวต่อ
คณะกรรมการผู้ชำนาญการพิจารณารายงานการประเมินผลกระทบสิ่งแวดล้อม โครงการอุตสาหกรรม
ปิโตรเลียม ปิโตรเคมี และเคมี ในการประชุมครั้งที่ ๘/๒๕๖๔ เมื่อวันที่ ๑ พฤศจิกายน ๒๕๖๔ ซึ่ง
คณะกรรมการผู้ชำนาญการฯ มีมติรับทราบรายงานการเปลี่ยนแปลงรายละเอียดโครงการในรายงานการ
ประเมินผลกระทบสิ่งแวดล้อม โครงการโรงงานอีเทนแครกเกอร์ (ครั้งที่ ๘) ของบริษัท พีทีที โกลบอล เคมิคอล
จำกัด (มหาชน) ตั้งอยู่ที่นิคมอุตสาหกรรมผาแดง อำเภอเมืองระยอง จังหวัดระยอง ที่ได้รับความเห็นชอบจาก
การนิคมอุตสาหกรรมแห่งประเทศไทย ทั้งนี้ ให้บริษัท พีทีที โกลบอล เคมิคอล จำกัด (มหาชน) ยึดถือและ
ปฏิบัติตามมาตรการป้องกันและแก้ไขผลกระทบสิ่งแวดล้อม และมาตรการติดตามตรวจสอบผลกระทบ
สิ่งแวดล้อมที่เสนอไว้ในรายงานฯ อย่างเคร่งครัด

จึงเรียนมาเพื่อโปรดทราบ

ขอแสดงความนับถือ

(นายประเสริฐ ศรีนาคพร)

รองเลขาธิการฯ รักษาการแทน

กองวิเคราะห์ผลกระทบสิ่งแวดล้อม

โทรศัพท์ ๐ ๒๒๖๕ ๖๕๐๐ ต่อ ๖๘๐๒

ไปรษณีย์อิเล็กทรอนิกส์ sarabun@onep.go.th

เลขาธิการสำนักงานนโยบายและแผนทรัพยากรธรรมชาติและสิ่งแวดล้อม

ที่ ทส ๑๐๑๐.๘/

๑๗ ๗ ๒๒



สำนักงานนโยบายและแผน
ทรัพยากรธรรมชาติและสิ่งแวดล้อม
๑๑๘/๑ อาคารทิปโก้ ๒ ถนนพระรามที่ ๖
แขวงพญาไท เขตพญาไท
กรุงเทพฯ ๑๐๕๐๐

พฤตจิกายน ๒๕๖๔

เรื่อง รายงานการเปลี่ยนแปลงรายละเอียดโครงการในรายงานการประเมินผลกระทบสิ่งแวดล้อม
โครงการโรงงานอีเทนแครกเกอร์ (ครั้งที่ ๘) ของบริษัท พีทีที โกลบอล เคมิคอล จำกัด (มหาชน)

เรียน ผู้ว่าการการนิคมอุตสาหกรรมแห่งประเทศไทย

อ้างถึง หนังสือการนิคมอุตสาหกรรมแห่งประเทศไทย ที่ อก ๕๑๐๖.๒/๒๓๙๐ ลงวันที่ ๘ กันยายน ๒๕๖๔

ตามหนังสือที่อ้างถึง การนิคมอุตสาหกรรมแห่งประเทศไทย (กนอ.) ได้ส่งมอบรายงานการเปลี่ยนแปลงรายละเอียดโครงการในรายงานการประเมินผลกระทบสิ่งแวดล้อม โครงการโรงงานอีเทนแครกเกอร์ (ครั้งที่ ๘) ของบริษัท พีทีที โกลบอล เคมิคอล จำกัด (มหาชน) ตั้งอยู่ที่นิคมอุตสาหกรรมผาแดง อำเภอเมืองระยอง จังหวัดระยอง ซึ่ง กนอ. โดยคณะกรรมการพิจารณารายงานผลกระทบสิ่งแวดล้อมเบื้องต้น และการเปลี่ยนแปลงรายละเอียดโครงการในรายงานการวิเคราะห์ผลกระทบสิ่งแวดล้อมของผู้ประกอบการในกลุ่ม นิคมอุตสาหกรรม และทำเรืออุตสาหกรรมพื้นที่มาบตาพุด จังหวัดระยอง ในการประชุมครั้งที่ ๗/๒๕๖๔ เมื่อวันที่ ๑๔ กรกฎาคม ๒๕๖๔ เห็นชอบในรายงานดังกล่าว ให้สำนักงานนโยบายและแผนทรัพยากรธรรมชาติและสิ่งแวดล้อมเพื่อใช้ประโยชน์ต่อไป ความละเอียดแจ้งแล้ว นั้น

สำนักงานนโยบายและแผนทรัพยากรธรรมชาติและสิ่งแวดล้อม ได้นำเสนอข้อมูลดังกล่าวต่อ คณะกรรมการผู้ชำนาญการพิจารณารายงานการประเมินผลกระทบสิ่งแวดล้อม โครงการอุตสาหกรรมปิโตรเลียม ปิโตรเคมี และเคมี ในการประชุมครั้งที่ ๘/๒๕๖๔ เมื่อวันที่ ๑ พฤศจิกายน ๒๕๖๔ ซึ่ง คณะกรรมการผู้ชำนาญการฯ มีมติรับทราบรายงานการเปลี่ยนแปลงรายละเอียดโครงการในรายงานการประเมินผลกระทบสิ่งแวดล้อม โครงการโรงงานอีเทนแครกเกอร์ (ครั้งที่ ๘) ของบริษัท พีทีที โกลบอล เคมิคอล จำกัด (มหาชน) ตั้งอยู่ที่นิคมอุตสาหกรรมผาแดง อำเภอเมืองระยอง จังหวัดระยอง ที่ได้รับความเห็นชอบจากการนิคมอุตสาหกรรมแห่งประเทศไทย ทั้งนี้ ให้บริษัท พีทีที โกลบอล เคมิคอล จำกัด (มหาชน) ยึดถือและปฏิบัติตามมาตรการป้องกันและแก้ไขผลกระทบสิ่งแวดล้อม และมาตรการติดตามตรวจสอบผลกระทบสิ่งแวดล้อมที่เสนอไว้ในรายงานฯ อย่างเคร่งครัด

จึงเรียนมาเพื่อโปรดทราบ

ขอแสดงความนับถือ

(นายประเสริฐ ศิริภาพร)

รองเลขาธิการฯ รักษาการแทน

กองวิเคราะห์ผลกระทบสิ่งแวดล้อม เลขที่การสำนักงานนโยบายและแผนทรัพยากรธรรมชาติและสิ่งแวดล้อม

โทรศัพท์ ๐ ๒๒๖๕ ๖๕๐๐ ต่อ ๖๘๐๒

ไปรษณีย์อิเล็กทรอนิกส์ sarabun@onep.go.th

มาตรการป้องกันและแก้ไขผลกระทบสิ่งแวดล้อม
และมาตรการติดตามตรวจสอบผลกระทบสิ่งแวดล้อม

ที่โครงการโรงงานอีเทนแครกเกอร์

(ภายหลังการเปลี่ยนแปลงรายละเอียดโครงการในรายงานการประเมินผลกระทบสิ่งแวดล้อม

โครงการโรงงานอีเทนแครกเกอร์ (ครั้งที่ 8))

ตั้งอยู่ที่นิคมอุตสาหกรรมผาแดง ตำบลมาบตาพุด อำเภอเมืองระยอง จังหวัดระยอง
ของบริษัท พีทีที โกลบอล เคมิคอล จำกัด (มหาชน) ต้องยึดถือปฏิบัติอย่างเคร่งครัด

หมายเหตุ : ได้รับความเห็นชอบจากกรมอุตสาหกรรมแห่งประเทศไทย ในการประชุมครั้งที่ 7/2564 วันที่ 13 กรกฎาคม 2564

โดยมีการเปลี่ยนแปลงในหน้าที่ 10-13/79, 28/79, 51/79

ลงนาม

(นายวิรัช บุญบำรุงชัย)



รับรองจำนวนหน้า 1/79

สิงหาคม 2564

ตารางที่ 1

มาตรการป้องกันและแก้ไขผลกระทบสิ่งแวดล้อม

รายงานการเปลี่ยนแปลงรายละเอียดโครงการในรายงานการประเมินผลกระทบสิ่งแวดล้อม โครงการโรงงานอิเทินแครกเกอร์ (ครั้งที่ 8) ของบริษัท พีทีที โกลบอล เคมิคอล จำกัด (มหาชน) (ช่วงก่อสร้าง)

องค์ประกอบทางสิ่งแวดล้อม	มาตรการป้องกันและแก้ไขผลกระทบสิ่งแวดล้อม	สถานที่ดำเนินการ	ระยะเวลา	ผู้รับผิดชอบ
1. คุณภาพอากาศ	<ul style="list-style-type: none"> - จัดสร้างรั้ว/ผ้าใบกันพื้นที่ก่อสร้าง พร้อมติดไฟส่องสว่างบริเวณพื้นที่ก่อสร้าง เพื่อป้องกันการฟุ้งกระจายของฝุ่นละอองไปยังพื้นที่อื่น ๆ - กำหนดให้บริษัทรับเหมาตรวจสอบ บำรุงรักษา หรือตรวจสภาพเครื่องยนต์/เครื่องจักรที่ใช้ในการก่อสร้างตามคู่มือการบำรุงรักษาของแต่ละเครื่องยนต์/เครื่องจักร - ควบคุมให้บริษัทรับเหมาจัดเตรียมหน้ากากกันฝุ่นละอองสำหรับคนงานที่อยู่ในบริเวณพื้นที่ก่อสร้างอย่างเพียงพอ 	- บริเวณที่ดำเนินการก่อสร้าง	- ตลอดระยะเวลาก่อสร้าง	- บริษัท พีทีที โกลบอล เคมิคอล จำกัด (มหาชน)
2. คุณภาพน้ำ	<ul style="list-style-type: none"> - ควบคุมให้บริษัทรับเหมาเก็บกวาดทำความสะอาดเศษวัสดุในพื้นที่ก่อสร้างและถนนโดยรอบพื้นที่ก่อสร้าง ซึ่งอาจถูกน้ำฝนชะพาลงรางระบายน้ำฝนได้ โดยทำความสะอาดทันทีที่มีเศษวัสดุตกลงลงในพื้นที่ก่อสร้าง - ในกรณีที่เกิดตะกอนดินและเศษวัสดุจากการก่อสร้าง เช่น เศษซีเมนต์คอนกรีต เป็นต้น ไหลลงในรางระบายน้ำฝน ให้บริษัทรับเหมาขุดลอกตะกอนดินและเศษวัสดุออกทันที - กำหนดให้มีการจัดเก็บวัสดุก่อสร้างไว้ในพื้นที่จัดเก็บอย่างเป็นสัดส่วนและไม่กีดขวางการระบายน้ำ 	- บริเวณที่ดำเนินการก่อสร้าง	- ตลอดระยะเวลาก่อสร้าง	- บริษัท พีทีที โกลบอล เคมิคอล จำกัด (มหาชน)

ลงนาม.....

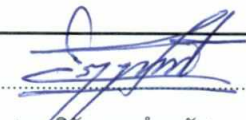

(นายจิรัช บุญบำรุงชัย)



รับรองจำนวนหน้า 2/79

ผู้ช่วยกรรมการผู้จัดการใหญ่ บริษัท พีทีที โกลบอล เคมิคอล จำกัด (มหาชน)

ตารางที่ 1 (ต่อ)

องค์ประกอบทางสิ่งแวดล้อม	มาตรการป้องกันและแก้ไขผลกระทบต่อสิ่งแวดล้อม	สถานที่ดำเนินการ	ระยะเวลา	ผู้รับผิดชอบ
2. คุณภาพน้ำ (ต่อ)	<ul style="list-style-type: none"> - กำหนดไม่ให้มีการทิ้งขยะมูลฝอยลงรางระบายน้ำ แหล่งน้ำ หรือทางน้ำสาธารณะ - จัดให้มีห้องส้วมแบบชั่วคราวให้เพียงพอกับจำนวนคนงานก่อสร้างตามที่กฎหมายกำหนด ก่อนติดต่อให้หน่วยงานที่ได้รับอนุญาตจากหน่วยงานราชการเข้ามารับไปกำจัดต่อไป 	<ul style="list-style-type: none"> - บริเวณที่ดำเนินการก่อสร้าง 	<ul style="list-style-type: none"> - ตลอดระยะเวลาก่อสร้าง 	<ul style="list-style-type: none"> - บริษัท พีทีที โกลบอล เคมิคอล จำกัด (มหาชน)
3. การจัดการขยะมูลฝอยและกากของเสีย	<ul style="list-style-type: none"> - จัดให้มีภาชนะรองรับขยะมูลฝอยที่มีฝาปิดมิดชิดเพื่อรวบรวมมูลฝอยจากคนงานก่อสร้าง โดยตั้งกระจายตามจุดต่าง ๆ ภายในพื้นที่ก่อสร้างอย่างเพียงพอ พร้อมทั้งจัดให้มีคนงานรับผิดชอบในการเก็บรวบรวมขยะมูลฝอย ก่อนประสานงานกับหน่วยงานที่ได้รับอนุญาตจากหน่วยงานราชการเข้ามาเก็บขนมูลฝอยเพื่อนำไปกำจัดต่อไป - รวบรวมและคัดแยกเศษวัสดุที่เกิดจากการก่อสร้าง เช่น เศษเหล็ก เป็นต้น เพื่อนำกลับมาใช้ใหม่ หรือขายให้แก่ผู้รับซื้อที่ได้รับอนุญาตจากหน่วยงานราชการ - จัดให้มีคนงานรับผิดชอบในการเก็บกวาด ทำความสะอาด พื้นที่ก่อสร้างให้เรียบร้อยภายหลังเลิกงานเป็นประจำทุกวัน - กำหนดให้รถขนเศษวัสดุจากการก่อสร้างติดป้ายระบุชื่อและเบอร์โทรศัพท์ติดต่อสำหรับร้องเรียนมายังโครงการ 	<ul style="list-style-type: none"> - บริเวณที่ดำเนินการก่อสร้าง 	<ul style="list-style-type: none"> - ตลอดระยะเวลาก่อสร้าง 	<ul style="list-style-type: none"> - บริษัท พีทีที โกลบอล เคมิคอล จำกัด (มหาชน)

ลงนาม.....

(นายวิรัช บุญบำรุงชัย)



รับรองจำนวนหน้า 3/79

ผู้ช่วยกรรมการผู้จัดการใหญ่ บริษัท พีทีที โกลบอล เคมิคอล จำกัด (มหาชน)

ตารางที่ 1 (ต่อ)

องค์ประกอบ ทางสิ่งแวดล้อม	มาตรการป้องกันและแก้ไขผลกระทบต่อสิ่งแวดล้อม	สถานที่ ดำเนินการ	ระยะเวลา	ผู้รับผิดชอบ
4.ระดับเสียง	<ul style="list-style-type: none"> - พิจารณาเลือกเครื่องจักร/อุปกรณ์ที่มีระดับเสียงไม่เกิน 85 เดซิเบล(เอ) ที่ระยะห่าง 15 เมตร และตรวจสอบอุปกรณ์ให้มีสภาพดีตามแผนการบำรุงรักษา เพื่อลดการเกิดเสียงดังจากการทำงานของเครื่องจักรที่เสื่อมสภาพ - หลีกเลี่ยงกิจกรรมการก่อสร้างและการติดตั้งเครื่องจักรอุปกรณ์ที่ก่อให้เกิดเสียงดังในช่วงเวลา 19.00-07.00 น. รวมถึงช่วงเวลาอื่น ๆ ที่พบว่าอาจก่อให้เกิดผลกระทบด้านเสียงรบกวนต่อชุมชน - จัดให้มีอุปกรณ์ป้องกันเสียง เช่น ปลั๊กอุดเสียง (Ear Plugs) หรือครอบหูลดเสียง (Ear Muffs) เป็นต้น ให้กับคนงานก่อสร้างที่ทำงานในบริเวณที่มีเสียงดังอย่างเพียงพอ และควบคุมให้ผู้ปฏิบัติงานใช้อุปกรณ์ป้องกันเสียงดังทุกครั้งเมื่อเข้าปฏิบัติงานในบริเวณที่มีเสียงดังอย่างเคร่งครัด 	- บริเวณที่ ดำเนินการ ก่อสร้าง	- ตลอดระยะเวลา ก่อสร้าง	- บริษัท พีทีที โกลบอล เคมีคอล จำกัด (มหาชน)
5. การคมนาคม ขนส่ง	<ul style="list-style-type: none"> - จัดให้มีการอบรมพนักงานขับรถขนส่งวัสดุอุปกรณ์/เครื่องจักร รวมทั้งพนักงานขับรถขนส่งคนงานก่อสร้างก่อนที่จะเข้าทำงานให้ปฏิบัติตามกฎจราจรอย่างเคร่งครัด ทั้งบริเวณพื้นที่ก่อสร้างและเส้นทางการขนส่งทั้งหมดของโครงการ - ตรวจสอบสภาพยานพาหนะที่ใช้ขนส่งอุปกรณ์ก่อสร้าง ตามแผนการบำรุงรักษารถ และกำหนดให้มีการตรวจสอบความพร้อมและความปลอดภัยของเครื่องจักรก่อนใช้งาน 	บริเวณที่ ดำเนินการ ก่อสร้าง	ตลอดระยะเวลา ก่อสร้าง	บริษัท พีทีที โกลบอล เคมีคอล จำกัด (มหาชน)

ลงนาม.....

(นายวิรัช บุญบำรุงชัย)



รับรองจำนวนหน้า 4/79

ผู้ช่วยกรรมการผู้จัดการใหญ่ บริษัท พีทีที โกลบอล เคมีคอล จำกัด (มหาชน)

ตารางที่ 1 (ต่อ)

องค์ประกอบ ทางสิ่งแวดล้อม	มาตรการป้องกันและแก้ไขผลกระทบสิ่งแวดล้อม	สถานที่ดำเนินการ	ระยะเวลา	ผู้รับผิดชอบ
5. การคมนาคม ขนส่ง (ต่อ)	<ul style="list-style-type: none"> - กำหนดให้รถบรรทุกที่ขนส่งวัสดุก่อสร้างและรถขนส่งคนงานที่สัญจรผ่านบริเวณชุมชนหรือพื้นที่ภายนอกโครงการ ให้ใช้ความเร็วได้ไม่เกินตามที่กฎหมายกำหนด สำหรับถนนภายในพื้นที่โครงการ ให้ใช้ความเร็วได้ไม่เกิน 20 กิโลเมตรต่อชั่วโมง โดยติดตั้งป้ายควบคุมความเร็วรถและแจ้งให้ผู้รับเหมาทราบเพื่อป้องกันอุบัติเหตุที่อาจเกิดขึ้น - หลีกเลี่ยงการขนส่งในช่วงที่มีการจราจรเร่งด่วน (ช่วงเช้า 07.00-8.00 น.) และช่วงเย็น 16.30-17.30 น.) รวมถึงช่วงเวลาอื่น ๆ ที่พบว่าก่อให้เกิดผลกระทบด้านจราจรต่อชุมชน - กำหนดให้ผู้รับเหมาวางแผนการใช้เส้นทางคมนาคม การขนส่งวัสดุ/ อุปกรณ์ โดยหลีกเลี่ยงเส้นทางที่มีการจราจรหนาแน่น ได้แก่ ถนน ห้วยโป่ง-หนองบอน และถนนที่ผ่านตลาดมาบตาพุด รวมถึงเส้นทางอื่น ๆ ที่พบว่าก่อให้เกิดผลกระทบด้านการจราจรต่อชุมชน - กำหนดให้บริษัทรับเหมาจัดให้มีรถรับส่งคนงาน เพื่อลดจำนวนการใช้รถของคนงาน - กำหนดให้รถขนส่งวัสดุอุปกรณ์ และรถรับ-ส่งคนงานต้องมีการติดป้ายระบุชื่อและเบอร์โทรศัพท์เพื่อเป็นช่องทางการแจ้งเรื่องร้องเรียนมายังโครงการ 	<ul style="list-style-type: none"> - เส้นทางขนส่ง 	<ul style="list-style-type: none"> - ตลอดระยะเวลา ก่อสร้าง 	<ul style="list-style-type: none"> - บริษัท พีทีที โกลบอล เคมิคอล จำกัด (มหาชน)

ลงนาม.....

(นายวิรัช บุญบำรุงชัย)



รับรองจำนวนหน้า 5/79

ผู้ช่วยกรรมการผู้จัดการใหญ่ บริษัท พีทีที โกลบอล เคมิคอล จำกัด (มหาชน)

ตารางที่ 1 (ต่อ)

องค์ประกอบ ทาง สิ่งแวดล้อม	มาตรการป้องกันและแก้ไขผลกระทบสิ่งแวดล้อม	สถานที่ ดำเนินการ	ระยะเวลา	ผู้รับผิดชอบ
6. เศรษฐกิจ และสังคม	<ul style="list-style-type: none"> - กำหนดให้บริษัทรับเหมาพิจารณาว่าจ้างแรงงานท้องถิ่นหรือพื้นที่ใกล้เคียงที่มีคุณสมบัติเหมาะสมกับความต้องการของโครงการเป็นอันดับแรก เพื่อสร้างทัศนคติที่ดีระหว่างชุมชนและโครงการ และลดผลกระทบต่อความสัมพันธ์ของประชาชนและชุมชน รวมทั้งเป็นการสร้างงานให้ประชาชนในท้องถิ่น โดยให้มีการประชาสัมพันธ์ให้ชุมชนทราบในช่วงที่มีตำแหน่งงานว่าง - แจ้งผู้จัดการโรงงานที่อยู่ใกล้เคียงพื้นที่โครงการและพนักงานให้ทราบล่วงหน้าก่อนดำเนินการก่อสร้าง - กำหนดให้มีการฝึกอบรมคนงานก่อสร้างก่อนเข้าทำงาน ตามแผนการฝึกอบรม เพื่อให้มีความรู้และรับทราบกฎระเบียบด้านอาชีวอนามัยและความปลอดภัยของโครงการ รวมถึงวิธีการใช้อุปกรณ์คุ้มครองความปลอดภัยส่วนบุคคลต่าง ๆ และให้ปฏิบัติงานอย่างระมัดระวัง - จัดให้มีขั้นตอนการรับเรื่องร้องเรียนและมีช่องทางการรับเรื่องร้องเรียนจากโครงการอย่างน้อย 2 ช่องทาง เช่น การส่งจดหมายแจ้งโดยตรงผ่านเจ้าหน้าที่โครงการ หรือ โทรศัพท์ เป็นต้น พร้อมทั้งประชาสัมพันธ์ช่องทางการรับเรื่องร้องเรียนให้ชุมชนทราบ 	<ul style="list-style-type: none"> - บริเวณที่ ดำเนินการ ก่อสร้าง 	<ul style="list-style-type: none"> - ตลอดระยะเวลา ก่อสร้าง 	<ul style="list-style-type: none"> - บริษัท พีทีที โกลบอล เคมีคอล จำกัด (มหาชน)

ลงนาม.....



(นายวิรัช บุญบำรุงชัย)



รับรองจำนวนหน้า 6/79

ผู้ช่วยกรรมการผู้จัดการใหญ่ บริษัท พีทีที โกลบอล เคมิคอล จำกัด (มหาชน)

ตารางที่ 1 (ต่อ)

องค์ประกอบทางสิ่งแวดล้อม	มาตรการป้องกันและแก้ไขผลกระทบต่อสิ่งแวดล้อม	สถานที่ดำเนินการ	ระยะเวลา	ผู้รับผิดชอบ
6. เศรษฐกิจและสังคม (ต่อ)	<ul style="list-style-type: none"> - จัดให้มีแผนงานด้านการสื่อสารกับชุมชนที่อยู่บริเวณใกล้เคียง เพื่อสร้างความรู้ความเข้าใจเกี่ยวกับการก่อสร้าง และผลกระทบที่อาจเกิดขึ้นเพื่อคลายความกังวล เช่น การประชุมชี้แจง เป็นต้น - บริษัทรับเหมาต้องดำเนินการตามนโยบายด้านสิ่งแวดล้อมและความปลอดภัยของโครงการอย่างเคร่งครัด เพื่อรักษาประโยชน์ของชุมชนโดยรอบ และให้มีการตรวจตราดูแลไม่ให้คนงานของบริษัทรับเหมา มีพฤติกรรมผิดกฎหมาย เช่น ลักทรัพย์ ยาเสพติด และการพนัน เป็นต้น โดยต้องมีการวางกฎระเบียบและบทลงโทษที่ชัดเจน 	<ul style="list-style-type: none"> - บริเวณที่ดำเนินการก่อสร้าง 	<ul style="list-style-type: none"> - ตลอดระยะเวลาก่อสร้าง 	<ul style="list-style-type: none"> - บริษัท พีทีที โกลบอล เคมิคอล จำกัด (มหาชน)
7. อาชีวอนามัยและความปลอดภัย	<ul style="list-style-type: none"> - ในการพิจารณาคัดเลือกบริษัทรับเหมา โครงการต้องพิจารณารายละเอียดด้านการจัดการด้านอาชีวอนามัยและความปลอดภัยในสัญญาว่าจ้าง ให้ครอบคลุมถึงการคุ้มครองความปลอดภัยและสุขภาพอนามัยของคนงานที่ได้มาตรฐาน และสอดคล้องกับกฎหมายที่เกี่ยวข้องกำหนด - จัดสวัสดิการต่าง ๆ ให้แก่คนงานก่อสร้างอย่างเพียงพอ เช่น น้ำดื่ม น้ำใช้ การรักษาพยาบาล เป็นต้น - บริษัทรับเหมาต้องปฏิบัติตามกฎระเบียบด้านอาชีวอนามัยและความปลอดภัยของโครงการอย่างเคร่งครัด 	<ul style="list-style-type: none"> - บริเวณที่ดำเนินการก่อสร้าง 	<ul style="list-style-type: none"> - ตลอดระยะเวลาก่อสร้าง 	<ul style="list-style-type: none"> - บริษัท พีทีที โกลบอล เคมิคอล จำกัด (มหาชน)

ลงนาม.....

(นายวิรัช บุญบำรุงชัย)



รับรองจำนวนหน้า 7/79

ผู้ช่วยกรรมการผู้จัดการใหญ่ บริษัท พีทีที โกลบอล เคมิคอล จำกัด (มหาชน)

ตารางที่ 1 (ต่อ)

องค์ประกอบ ทางสิ่งแวดล้อม	มาตรการป้องกันและแก้ไขผลกระทบต่อสิ่งแวดล้อม	สถานที่ ดำเนินการ	ระยะเวลา	ผู้รับผิดชอบ
7. อาชีวอนามัย และความ ปลอดภัย	<ul style="list-style-type: none"> - จัดให้มีระบบควบคุมการอนุญาตในการทำงาน (Work Permit) สำหรับงานบางประเภท เช่น งานที่เกี่ยวข้องกับประกายไฟ เป็นต้น - จัดให้มีอุปกรณ์คุ้มครองความปลอดภัยส่วนบุคคลอย่างเพียงพอและเหมาะสมกับลักษณะงานแก่คนงานก่อสร้าง พร้อมทั้งควบคุมคนงานก่อสร้างให้สวมใส่อุปกรณ์คุ้มครองความปลอดภัยส่วนบุคคลอย่างเคร่งครัด ได้แก่ <ul style="list-style-type: none"> • อุปกรณ์ลดระดับเสียง เช่น ครอบหูลดเสียง (Ear Muffs) หรือปลั๊กลดเสียง (Ear Plugs) เป็นต้น สำหรับคนงานที่ต้องทำงานบริเวณที่มีเสียงดัง • หมวกนิรภัย รองเท้านิรภัย และแว่นตานิรภัย • หน้ากากกรองแสงเชื่อมโลหะสำหรับคนงานที่ทำหน้าที่เชื่อมโลหะ - จัดให้มีจุดพักและเวลาพักระหว่างปฏิบัติงาน โดยเฉพาะการก่อสร้างในช่วงที่มีอากาศร้อน โดยจัดให้มีสารอุปโภคที่ถูกต้องตามหลักสุขาภิบาล และภาชนะรองรับมูลฝอยตามจุดต่าง ๆ ในบริเวณสถานที่พักนอนในพื้นที่ก่อสร้างให้เพียงพอสำหรับคนงาน - จัดให้มีระบบสัญญาณเตือนภัยในบริเวณพื้นที่ก่อสร้างและบริเวณพื้นที่ที่มีความเข้มงวดในด้านความปลอดภัย พร้อมทั้งให้ข้อมูลแก่คนงานก่อสร้างและพนักงานที่อยู่ในพื้นที่ดังกล่าวเกี่ยวกับสัญญาณเตือนภัย - จัดให้มีบุคคลที่มีความรู้ด้านอาชีวอนามัยและความปลอดภัยตามที่กฎหมายกำหนด เพื่อคอยดูแลและตรวจสอบสภาพความปลอดภัยในการทำงานของคนงาน 	<ul style="list-style-type: none"> - บริเวณที่ดำเนินการก่อสร้าง 	<ul style="list-style-type: none"> - ตลอดระยะเวลาก่อสร้าง 	<ul style="list-style-type: none"> - บริษัท พีทีที โกลบอล เคมิคอล จำกัด (มหาชน)

ลงนาม.....

(นายวีรช มุญบำรุงชัย)



รับรองจำนวนหน้า 8/79

ผู้ช่วยกรรมการผู้จัดการใหญ่ บริษัท พีทีที โกลบอล เคมิคอล จำกัด (มหาชน)

ตารางที่ 1 (ต่อ)

องค์ประกอบ ทางสิ่งแวดล้อม	มาตรการป้องกันและแก้ไขผลกระทบต่อสิ่งแวดล้อม	สถานที่ ดำเนินการ	ระยะเวลา	ผู้รับผิดชอบ
7. อาชีวอนามัย และความ ปลอดภัย (ต่อ)	<ul style="list-style-type: none"> - จัดให้มีถังดับเพลิงตั้งอยู่ในพื้นที่ที่เสี่ยงต่อการเกิดเพลิงไหม้เพียงพอดตามมาตรฐานหรือกฎหมายที่เกี่ยวข้องกำหนด - จัดบันทึกเหตุการณ์อุบัติเหตุที่เกิดขึ้น โดยระบุสาเหตุ ความเสียหาย และวิธีในการแก้ไขปัญหา เพื่อใช้เป็นแนวทางสำหรับป้องกันและแก้ไขปัญหาค่าที่เกิดขึ้นซ้ำ - จัดให้มีอุปกรณ์ปฐมพยาบาลเบื้องต้นและเวชภัณฑ์พื้นฐานสำหรับคนงาน พร้อมทั้งอนุญาตให้คนงานของผู้รับเหมาสามารถใช้สถานพยาบาลของบริษัทในการรักษาพยาบาลเบื้องต้นได้ เพื่อลดภาระของสถานพยาบาลในพื้นที่ และจัดเตรียมรถสำหรับใช้ในกรณีฉุกเฉินไว้ประจำในพื้นที่ สำหรับเคลื่อนย้ายผู้ได้รับบาดเจ็บไปยังโรงพยาบาล - กำหนดให้บริษัทรับเหมาปฏิบัติตามแผนควบคุมภาวะฉุกเฉิน กรณีเกิด เพลิงไหม้ และสารเคมีรั่วไหลสำหรับช่วงก่อสร้างของบริษัท พีทีที โกลบอล เคมิคอล จำกัด (มหาชน) และทำการฝึกอบรมคนงานก่อสร้างให้รู้ถึงขั้นตอนการปฏิบัติในกรณีเกิดเหตุฉุกเฉิน รวมทั้งการประสานงานกับผู้ที่เกี่ยวข้องตามแผนการฝึกอบรมที่กำหนดไว้ - จัดให้มีการฝึกอบรมการใช้เครื่องมือดับเพลิงขั้นต้น ขั้นตอนในการปฏิบัติเมื่อเกิดอัคคีภัย และการอพยพให้กับคนงานและผู้ปฏิบัติงานบริเวณพื้นที่ก่อสร้างตามแผนการฝึกอบรม 	- บริเวณที่ ดำเนินการ ก่อสร้าง	- ตลอดระยะเวลา ก่อสร้าง	- บริษัท พีทีที โกลบอล เคมิคอล จำกัด (มหาชน)

ลงนาม.....



(นายวิรัช บุญบำรุงชัย)



รับรองจำนวนหน้า 9/79

ผู้ช่วยกรรมการผู้จัดการใหญ่ บริษัท พีทีที โกลบอล เคมิคอล จำกัด (มหาชน)

ตารางที่ 1 (ต่อ)

องค์ประกอบทางสิ่งแวดล้อม	มาตรการป้องกันและแก้ไขผลกระทบต่อสิ่งแวดล้อม	สถานที่ดำเนินการ	ระยะเวลา	ผู้รับผิดชอบ
<p>8. มาตรการป้องกันและควบคุมโรคติดเชื้อไวรัสโคโรนา (COVID-19)</p>	<p>มาตรการดูแลขณะปฏิบัติงาน</p> <ul style="list-style-type: none"> - มีการจัดทำประวัติของผู้ปฏิบัติงานทุกคน ต้องมีข้อมูลชื่อ-สกุล ที่อยู่ปัจจุบัน ผู้ร่วมพักอาศัยในที่อยู่ปัจจุบัน การเดินทางมาปฏิบัติงาน ผู้ร่วมเดินทาง และประวัติการเดินทางจากพื้นที่เสี่ยง - ตรวจวัดอุณหภูมิร่างกายผู้ปฏิบัติงานก่อนเข้าพื้นที่ กรณีหากวัดอุณหภูมิมากกว่า 37.5 องศาเซลเซียส ให้ส่งสถานพยาบาลและสอบสวน - รักษาระยะห่างอย่างน้อย 1-2 เมตร ควบคุมให้ผู้ปฏิบัติงานทุกคนสวมใส่หน้ากากอนามัยหรือหน้ากากผ้าตลอดเวลา และงดการนั่งจับกลุ่มกันในระหว่างพักเบรก - จัดหาเจลแอลกอฮอล์ล้างมือความเข้มข้นไม่น้อยกว่า 70% หรือจุดล้างมือให้เพียงพอ โดยเฉพาะบริเวณที่มีการใช้งานร่วมกันจำนวนมาก - จัดหาอุปกรณ์ป้องกันอันตรายส่วนบุคคลให้เหมาะสมและเพียงพอ ห้ามใช้อุปกรณ์ป้องกันอันตรายส่วนบุคคลร่วมกัน หากจะใช้ต้องทำความสะอาดฆ่าเชื้อก่อน - ห้ามใช้แก้วน้ำเดียวกันทั้งในและนอกพื้นที่ก่อสร้าง / ซ่อมบำรุง / Turn Around - จัดสถานที่รับประทานอาหาร ต้องไม่นั่งแออัด ต้องมีระยะห่างอย่างน้อย 1-2 เมตร งดเว้นการนั่งรับประทานอาหารร่วมกัน - บริหารการเหลื่อมเวลาการรับประทานอาหาร และเวลาพักให้เหมาะสม เพื่อลดความแออัด เช่น 11.30-12.30 น. และ 12.30-13.30 น. เป็นต้น 	<ul style="list-style-type: none"> - บริเวณที่ดำเนินการก่อสร้าง 	<ul style="list-style-type: none"> - ตลอดระยะเวลาก่อสร้าง 	<ul style="list-style-type: none"> - บริษัท พีทีที โกลบอล เคมิคอล จำกัด (มหาชน)

ลงนาม.....



(นายวิรัช บุญบำรุงชัย)



รับรองจำนวนหน้า 10/79

ผู้ช่วยกรรมการผู้จัดการใหญ่ บริษัท พีทีที โกลบอล เคมิคอล จำกัด (มหาชน)

ตารางที่ 1 (ต่อ)

องค์ประกอบทางสิ่งแวดล้อม	มาตรการป้องกันและแก้ไขผลกระทบต่อสิ่งแวดล้อม	สถานที่ดำเนินการ	ระยะเวลา	ผู้รับผิดชอบ
<p>8. มาตรการป้องกันและควบคุมโรคติดเชื้อไวรัสโคโรนา (COVID-19) (ต่อ)</p>	<p>มาตรการดูแลแคมป์ที่พักอาศัยและสถานที่พักระหว่างปฏิบัติงาน</p> <ul style="list-style-type: none"> - จัดที่พักอาศัยและที่พักระหว่างปฏิบัติงานให้เพียงพออย่างน้อย 4 ตารางเมตร/คน มีความปลอดภัย ถูกสุขลักษณะ เพื่อหลีกเลี่ยงการสัมผัสระหว่างกัน - จัดทำรั้วที่ปักให้มีความมั่นคงแข็งแรง และกำหนดทางเข้าออกให้ชัดเจน - ร้านอาหาร หรือสถานที่จำหน่ายอาหารต้องดำเนินการให้ถูกหลักสุขาภิบาล แม่ค้าใส่หน้ากากอนามัย อาหารมีการปิดมิดชิด บรรจุภาชนะแบบใช้แล้วทิ้ง (ผู้จำหน่ายอาหารต้องตรวจเชื้อ COVID-19 ก่อนมาให้บริการ) - มีการควบคุมบุคคลเข้า-ออกสถานที่พักอาศัย บันทึกเป็นหลักฐาน และงดการเยี่ยมหรือให้คนนอกเข้ามาพักในแคมป์ที่พักอาศัย - มีมาตรการให้ผู้พักอาศัยสวมใส่หน้ากากอนามัย งดเว้นการรวมกลุ่มกันในสถานที่พักอาศัย - จัดให้มีการทำความสะอาดอุปกรณ์ และบริเวณที่มีผู้สัมผัสปริมาณมาก เช่น โต๊ะอาหาร ราวบันได ลูกบิดประตูห้องน้ำ ด้วยน้ำยาทำความสะอาด หรือ แอลกอฮอล์ 70% อย่างสม่ำเสมอ - กำหนดให้มีผู้ดูแลที่พักอาศัย พร้อมกำหนดมาตรการป้องกันและเฝ้าระวังการแพร่ระบาดของ COVID-19 - ห้องน้ำ ห้องอาบน้ำรวมในแคมป์ที่พักอาศัย ควรติดตั้งฝักบัวอาบน้ำ เพื่อหลีกเลี่ยงการใช้อุปกรณ์ร่วมกัน 	<ul style="list-style-type: none"> - บริเวณที่แคมป์ที่พักอาศัยและสถานที่พักระหว่างปฏิบัติงาน 	<ul style="list-style-type: none"> - ตลอดระยะเวลาก่อสร้าง 	<ul style="list-style-type: none"> - บริษัท พีทีที โกลบอล เคมิคอล จำกัด (มหาชน)

ลงนาม.....



(นายวิรัช บุญบำรุงชัย)



รับรองจำนวนหน้า 11/79

ผู้ช่วยกรรมการผู้จัดการใหญ่ บริษัท พีทีที โกลบอล เคมิคอล จำกัด (มหาชน)

ตารางที่ 1 (ต่อ)

องค์ประกอบ ทางสิ่งแวดล้อม	มาตรการป้องกันและแก้ไขผลกระทบต่อสิ่งแวดล้อม	สถานที่ ดำเนินการ	ระยะเวลา	ผู้รับผิดชอบ
8. มาตรการ ป้องกันและ ควบคุมโรคติดต่อ เชื้อไวรัสโคโรนา (COVID-19) (ต่อ)	<p>มาตรการการขนส่งผู้มาปฏิบัติงาน ณ สถานที่ก่อสร้าง</p> <ul style="list-style-type: none"> - จัดทำทะเบียนรายชื่อผู้โดยสารรถรับส่งที่เข้ามาปฏิบัติงานในแต่ละวัน - มีการคัดกรองผู้โดยสาร โดยการตรวจสอบอุณหภูมิร่างกายทุกคน กรณีหากอุณหภูมิมากกว่า 37.5 องศาเซลเซียส ไม่อนุญาตให้ขึ้นรถ และนำส่งแพทย์เพื่อสอบสวนโรค - จัดให้มีหน้ากากอนามัยให้กับผู้ที่เข้ามาปฏิบัติงานทุกคน และบังคับให้สวมใส่ตลอดเวลา - จัดให้มีจุดบริการแอลกอฮอล์ความเข้มข้นไม่น้อยกว่า 70% ไว้บริการ - ทำความสะอาดบริเวณที่ผู้โดยสารสัมผัสบ่อย เช่น ที่พักแขน พนักพิง ราวจับเบาะนั่ง และระบายอากาศในรถรับ-ส่ง - พิจารณาระยะห่างที่เหมาะสม ไม่เบียดเสียดสัมผัสกัน ระยะห่างไม่น้อยกว่า 1 เมตร 	<ul style="list-style-type: none"> - รถขนส่งผู้มาปฏิบัติงาน ณ สถานที่ก่อสร้าง 	<ul style="list-style-type: none"> - ตลอดระยะเวลาก่อสร้าง 	<ul style="list-style-type: none"> - บริษัท พีทีที โกลบอล เคมิคอล จำกัด (มหาชน)

ลงนาม.....

(นายวิรัช บุญบำรุงชัย)



รับรองจำนวนหน้า 12/79

ผู้ช่วยกรรมการผู้จัดการใหญ่ บริษัท พีทีที โกลบอล เคมิคอล จำกัด (มหาชน)

ตารางที่ 2

มาตรการป้องกันและแก้ไขผลกระทบสิ่งแวดล้อม

รายงานการเปลี่ยนแปลงรายละเอียดโครงการในรายงานการประเมินผลกระทบสิ่งแวดล้อม โครงการโรงงานอีเทนแครกเกอร์ (ครั้งที่ 8)

ของบริษัท พีทีที โกลบอล เคมิคอล จำกัด (มหาชน) (ช่วงดำเนินการ)

ผลกระทบสิ่งแวดล้อม	มาตรการป้องกันและแก้ไขผลกระทบสิ่งแวดล้อม	สถานที่ดำเนินการ	ระยะเวลาดำเนินการ	ผู้รับผิดชอบ
1. มาตรการทั่วไป	<ul style="list-style-type: none"> - ปฏิบัติตามมาตรการป้องกันและแก้ไขผลกระทบสิ่งแวดล้อมและมาตรการติดตามตรวจสอบผลกระทบสิ่งแวดล้อมที่ได้เสนอมารายงานการเปลี่ยนแปลงรายละเอียดโครงการในรายงานการประเมินผลกระทบสิ่งแวดล้อม โครงการโรงงานอีเทนแครกเกอร์ (ครั้งที่ 8) ของบริษัท พีทีที โกลบอล เคมิคอล จำกัด (มหาชน) ตั้งอยู่ในนิคมอุตสาหกรรมผาแดง อำเภอมืองระยอง จังหวัดระยอง ซึ่งจัดทำโดย บริษัท พีทีที โกลบอล เคมิคอล จำกัด ที่ได้รับความเห็นชอบจากการนิคมอุตสาหกรรมแห่งประเทศไทย (กนอ.) อย่างเคร่งครัด - เมื่อผลการติดตามตรวจสอบได้แสดงให้เห็นถึงปัญหาสิ่งแวดล้อม บริษัท พีทีที โกลบอล เคมิคอล จำกัด (มหาชน) ต้องดำเนินการปรับปรุงแก้ไข ปัญหาเหล่านั้นโดยเร็ว และต้องปฏิบัติตามมาตรการป้องกันและแก้ไขผลกระทบสิ่งแวดล้อม และมาตรการติดตามตรวจสอบผลกระทบสิ่งแวดล้อมโดยเคร่งครัด เพื่อประโยชน์ในการพิจารณาความเหมาะสมของการกำหนดระยะเวลาการติดตามตรวจสอบต่อไป 	<ul style="list-style-type: none"> - ภายในพื้นที่โครงการ - ภายในพื้นที่โครงการ 	<ul style="list-style-type: none"> - ตลอดระยะเวลาดำเนินการ - ตลอดระยะเวลาดำเนินการ 	<ul style="list-style-type: none"> - บริษัท พีทีที โกลบอล เคมิคอล จำกัด (มหาชน) - บริษัท พีทีที โกลบอล เคมิคอล จำกัด (มหาชน)

ลงนาม.....



(นายวิรัช บุญบำรุงชัย)



รับรองจำนวนหน้า 13/79

สิงหาคม 2564

ผู้ช่วยกรรมการผู้จัดการใหญ่ บริษัท พีทีที โกลบอล เคมิคอล จำกัด (มหาชน)

ตารางที่ 2 (ต่อ)

ผลกระทบสิ่งแวดล้อม	มาตรการป้องกันและแก้ไขผลกระทบสิ่งแวดล้อม	สถานที่ดำเนินการ	ระยะเวลาดำเนินการ	ผู้รับผิดชอบ
<p>1. มาตรการทั่วไป (ต่อ)</p>	<p>- หากเกิดเหตุการณ์ใดๆ ก็ตามทีอาจก่อให้เกิดผลกระทบต่อคุณภาพสิ่งแวดล้อม บริษัท พีทีที โกลบอล เคมิคอล จำกัด (มหาชน) ต้องแจ้งให้สำนักงานทรัพยากรธรรมชาติและสิ่งแวดล้อมจังหวัดระยอง การนิคมอุตสาหกรรมแห่งประเทศไทย และสำนักงานนโยบายและแผนทรัพยากรธรรมชาติและสิ่งแวดล้อมทราบโดยเร็ว เพื่อสำนักงานฯ จะได้ให้ความร่วมมือในการแก้ไขปัญหาดังกล่าว</p> <p>- บริษัท พีทีที โกลบอล เคมิคอล จำกัด (มหาชน) ต้องเสนอรายงานผลการปฏิบัติตามมาตรการป้องกันและแก้ไขผลกระทบสิ่งแวดล้อม และมาตรการติดตามตรวจสอบผลกระทบสิ่งแวดล้อม โดยสรุปให้หน่วยงานของรัฐซึ่งมีอำนาจอนุญาตตามกฎหมาย ทั้งนี้การจัดทำรายงานผลการปฏิบัติตามมาตรการและความถี่ในการส่งรายงานผลการปฏิบัติตามมาตรการให้เป็นไปตามหลักเกณฑ์วิธีการที่กำหนดตามประกาศกระทรวงทรัพยากรธรรมชาติและสิ่งแวดล้อม เรื่อง หลักเกณฑ์และวิธีการจัดทำรายงานผลการปฏิบัติตามมาตรการที่กำหนดไว้ในรายงานการประเมินผลกระทบสิ่งแวดล้อมซึ่งผู้ดำเนินการหรือผู้ขออนุญาตจะต้องได้รับอนุญาตให้ดำเนินโครงการหรือกิจการแล้ว พ.ศ. 2561 และกฎหมายที่เกี่ยวข้อง</p>	<p>- ภายในพื้นที่โครงการ</p> <p>- ภายในพื้นที่โครงการ</p>	<p>- ตลอดระยะเวลาดำเนินการ</p> <p>- ตลอดระยะเวลาดำเนินการ</p>	<p>- บริษัท พีทีที โกลบอล เคมิคอล จำกัด (มหาชน)</p> <p>- บริษัท พีทีที โกลบอล เคมิคอล จำกัด (มหาชน)</p>

ลงนาม

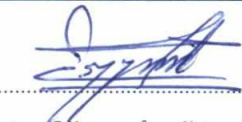

(นายวิรัช บุญบำรุงชัย)



รับรองจำนวนหน้า 14/79

สิงหาคม 2564

ตารางที่ 2 (ต่อ)

ผลกระทบสิ่งแวดล้อม	มาตรการป้องกันและแก้ไขผลกระทบสิ่งแวดล้อม	สถานที่ดำเนินการ	ระยะเวลาดำเนินการ	ผู้รับผิดชอบ
<p>1. มาตรการทั่วไป (ต่อ)</p>	<p>- ในกรณีที่บริษัท พีทีที โกลบอล เคมิคอล จำกัด (มหาชน) มีความจำเป็นต้องเปลี่ยนแปลงรายละเอียดโครงการหรือมาตรการป้องกันและแก้ไขผลกระทบสิ่งแวดล้อมหรือมาตรการติดตามตรวจสอบผลกระทบสิ่งแวดล้อมที่ได้เสนอไว้ในรายงานการประเมินผลกระทบสิ่งแวดล้อมที่ได้รับความเห็นชอบไว้แล้ว ให้บริษัท พีทีที โกลบอล เคมิคอล จำกัด (มหาชน) แจ้งให้หน่วยงานที่มีอำนาจหน้าที่ในการพิจารณาอนุมัติหรืออนุญาตดำเนินการ ดังนี้</p> <p>* หากหน่วยงานผู้อนุมัติหรืออนุญาตเห็นว่าการเปลี่ยนแปลงดังกล่าวเกิดผลดีต่อสิ่งแวดล้อมมากกว่าหรือเทียบเท่ามาตรการที่กำหนดไว้ในรายงานการประเมินผลกระทบสิ่งแวดล้อมที่ได้รับความเห็นชอบไว้แล้ว ให้หน่วยงานผู้อนุมัติหรืออนุญาตรับจดแจ้งให้เป็นไปตามหลักเกณฑ์ และเงื่อนไขที่กำหนดไว้ในกฎหมายนั้นๆ ต่อไป พร้อมกับให้จัดทำสำเนาการเปลี่ยนแปลงดังกล่าวข้างต้นที่รับจดแจ้งไว้ แจ้งให้สำนักงานนโยบายและแผนทรัพยากรธรรมชาติและสิ่งแวดล้อมเพื่อทราบ</p> <p>* หากหน่วยงานผู้อนุมัติหรืออนุญาตเห็นว่าการเปลี่ยนแปลงดังกล่าวอาจกระทบต่อสาระสำคัญในรายงานการประเมินผลกระทบสิ่งแวดล้อมที่ได้รับความเห็นชอบไว้แล้ว ให้หน่วยงานผู้อนุมัติหรืออนุญาตจัดส่งรายงานการเปลี่ยนแปลงดังกล่าวให้สำนักงานนโยบายและแผนทรัพยากรธรรมชาติและสิ่งแวดล้อม เพื่อเสนอให้คณะกรรมการผู้ชำนาญการพิจารณารายงานการวิเคราะห์ผลกระทบสิ่งแวดล้อม (คชก.) ชุดที่เกี่ยวข้องให้ความเห็นชอบประกอบก่อนดำเนินการเปลี่ยนแปลง และเมื่อโครงการได้รับอนุมัติหรืออนุญาตให้มีการเปลี่ยนแปลง ให้หน่วยงานผู้อนุมัติหรืออนุญาตแจ้งผลการเปลี่ยนแปลงดังกล่าวให้สำนักงานนโยบายและแผนทรัพยากรธรรมชาติและสิ่งแวดล้อมเพื่อทราบ</p>	<p>- ภายในพื้นที่โครงการ</p> <p>- ภายในพื้นที่โครงการ</p>	<p>- หลังทำ HAZOP Study เสร็จ ซึ่งจะทำในช่วง Detailed Design</p> <p>- ตลอดระยะเวลาดำเนินการ</p>	<p>- บริษัท พีทีที โกลบอล เคมิคอล จำกัด (มหาชน)</p> <p>- บริษัท พีทีที โกลบอล เคมิคอล จำกัด (มหาชน)</p>

ลงนาม.....



(นายวิรัช นุญบำรุงชัย)



รับรองจำนวนหน้า 15/79

สิงหาคม 2564

ตารางที่ 2 (ต่อ)

ผลกระทบสิ่งแวดล้อม	มาตรการป้องกันและแก้ไขผลกระทบสิ่งแวดล้อม	สถานที่ดำเนินการ	ระยะเวลาดำเนินการ	ผู้รับผิดชอบ
<p>1. มาตรการทั่วไป (ต่อ)</p>	<ul style="list-style-type: none"> - สรุปผลศึกษา HAZOP ของโครงการและนำเสนอตัวอย่างกรณีที่เกิดผลกระทบสูงสุด พร้อมแสดง P&ID และเหตุผลการนำเสนอตัวอย่างดังกล่าวในเชิงเปรียบเทียบกับหน่วยอื่นของโครงการ - ว่าจ้างหน่วยงานกลาง (Third Party) เพื่อดำเนินการตรวจสอบผลการปฏิบัติตามมาตรการป้องกันและแก้ไขผลกระทบสิ่งแวดล้อม และมาตรการติดตามตรวจสอบผลกระทบสิ่งแวดล้อมของโครงการ ทั้งนี้ให้แจ้งหน่วยงานอนุญาตทราบล่วงหน้าอย่างน้อย 2 สัปดาห์ ก่อนดำเนินการติดตามตรวจสอบผลกระทบสิ่งแวดล้อมด้วยหน่วยงานกลาง (Third Party) - เมื่อโครงการดำเนินการผลิตเต็มกำลังการผลิตของเครื่องจักรและมีสภาวะการผลิตคงตัว (Steady State) แล้วพบว่าอัตราการระบายสารมลพิษทางอากาศ หรือ Max Actual Emission มีค่าน้อยกว่าที่ระบุไว้ในรายงานฯ บริษัท พีทีที โกลบอล เคมิคอล จำกัด (มหาชน) ต้องยึดถือค่าที่ต่ำนั้นเป็นค่าควบคุม และแจ้งให้สำนักงานนโยบายและแผนทรัพยากรธรรมชาติและสิ่งแวดล้อมทราบ - หากผลการตรวจวัดคุณภาพอากาศในบรรยากาศบริเวณพื้นที่โครงการและบริเวณโดยรอบมีแนวโน้มเข้าใกล้ค่ามาตรฐานคุณภาพอากาศในบรรยากาศ โครงการต้องให้ความร่วมมือกับหน่วยงานที่เกี่ยวข้องดำเนินการแก้ไขผลกระทบด้านคุณภาพอากาศ 	<ul style="list-style-type: none"> - ภายในพื้นที่โครงการ - ภายในพื้นที่โครงการ - ภายในพื้นที่โครงการ - ภายในพื้นที่โครงการ 	<ul style="list-style-type: none"> - ตลอดระยะเวลาดำเนินการ - ตลอดระยะเวลาดำเนินการ - ตลอดระยะเวลาดำเนินการ - ตลอดระยะเวลาดำเนินการ 	<ul style="list-style-type: none"> - บริษัท พีทีที โกลบอล เคมิคอล จำกัด (มหาชน) - บริษัท พีทีที โกลบอล เคมิคอล จำกัด (มหาชน) - บริษัท พีทีที โกลบอล เคมิคอล จำกัด (มหาชน) - บริษัท พีทีที โกลบอล เคมิคอล จำกัด (มหาชน)

ลงนาม.....

(นายวิรัช บุญบำรุงชัย)



รับรองจำนวนหน้า 16/79

สิงหาคม 2564

ตารางที่ 2 (ต่อ)

ผลกระทบสิ่งแวดล้อม	มาตรการป้องกันและแก้ไขผลกระทบสิ่งแวดล้อม	สถานที่ดำเนินการ	ระยะเวลาดำเนินการ	ผู้รับผิดชอบ
1. มาตรการทั่วไป (ต่อ)	<ul style="list-style-type: none"> - ในกรณีที่ผลการตรวจวัดมลพิษจากแหล่งกำเนิดและผลการตรวจวัดคุณภาพสิ่งแวดล้อมในพื้นที่โครงการมีแนวโน้มสูงขึ้นจากค่าที่ตรวจวัดได้ในช่วงการดำเนินการปกติ แต่ยังไม่เกินค่าควบคุมที่กำหนดไว้ ให้โครงการตรวจสอบหาสาเหตุและทำการเฝ้าระวังเพื่อเตรียมความพร้อมในการแก้ไขปัญหาที่อาจเกิดขึ้น ทั้งนี้ ให้สรุปรายละเอียดดังกล่าวไว้ในรายงานผลการปฏิบัติตามมาตรการป้องกันและแก้ไขผลกระทบสิ่งแวดล้อมและมาตรการติดตามตรวจสอบผลกระทบสิ่งแวดล้อมให้ครบถ้วนชัดเจนด้วย - ในกรณีที่ผลการตรวจวัดมลพิษจากแหล่งกำเนิดของโครงการมีค่าเกินค่าควบคุมที่กำหนดไว้ ให้โครงการทำการตรวจสอบหาสาเหตุ ทำการแก้ไขและทำการตรวจวัดซ้ำเพื่อยืนยันประสิทธิภาพในการแก้ไข พร้อมทั้งกำหนดมาตรการเพื่อป้องกันการเกิดปัญหาในลักษณะดังกล่าวให้ครบถ้วน - กำหนดให้มีการรายงานลักษณะของกิจกรรมต่างๆ ที่เกิดขึ้นบริเวณโดยรอบจุดตรวจวัดคุณภาพอากาศขณะทำการตรวจวัด - ให้ความร่วมมือในการเชื่อมโยงข้อมูลผลการตรวจวัดคุณภาพสิ่งแวดล้อมแบบต่อเนื่อง (Online Monitoring) ในสถานประกอบการไปยังศูนย์เฝ้าระวังและควบคุมคุณภาพสิ่งแวดล้อม (Environmental Monitoring and Control Center; EMC²) ของการนิคมอุตสาหกรรมแห่งประเทศไทย - กำหนดให้โครงการแจ้งการนิคมอุตสาหกรรมแห่งประเทศไทยทราบก่อนการหยุดการผลิตเพื่อดำเนินการซ่อมบำรุงเครื่องจักรและอุปกรณ์ประจำปี (Shutdown/Turnaround) และในช่วงก่อนการเริ่มกระบวนการผลิต (Pre-Startup) 	<ul style="list-style-type: none"> - ภายในพื้นที่โครงการ - ภายในพื้นที่โครงการ - ภายในพื้นที่โครงการ - ภายในพื้นที่โครงการ - ภายในพื้นที่โครงการ 	<ul style="list-style-type: none"> - ตลอดระยะเวลาดำเนินการ - ตลอดระยะเวลาดำเนินการ - ตลอดระยะเวลาดำเนินการ - ตลอดระยะเวลาดำเนินการ - ตลอดระยะเวลาดำเนินการ 	<ul style="list-style-type: none"> - บริษัท พีทีที โกลบอล เคมิคอล จำกัด (มหาชน) - บริษัท พีทีที โกลบอล เคมิคอล จำกัด (มหาชน) - บริษัท พีทีที โกลบอล เคมิคอล จำกัด (มหาชน) - บริษัท พีทีที โกลบอล เคมิคอล จำกัด (มหาชน) - บริษัท พีทีที โกลบอล เคมิคอล จำกัด (มหาชน)

ลงนาม.....

(นายวิรัช บุญบำรุงชัย)



รับรองจำนวนหน้า 17/79

สิงหาคม 2564

ตารางที่ 2 (ต่อ)

ผลกระทบสิ่งแวดล้อม	มาตรการป้องกันและแก้ไขผลกระทบสิ่งแวดล้อม	สถานที่ดำเนินการ	ระยะเวลาดำเนินการ	ผู้รับผิดชอบ
<p>1. มาตรการทั่วไป (ต่อ)</p>	<ul style="list-style-type: none"> - เนื่องจากคณะกรรมการสิ่งแวดล้อมแห่งชาติได้ประกาศให้พื้นที่ที่มามาตพุดเป็นเขตควบคุมมลพิษ ดังนั้น โครงการโรงงานอีเทนแครกเกอร์ ของบริษัท พีทีที โกลบอล เคมิคอล จำกัด (มหาชน) ซึ่งตั้งอยู่ในเขตควบคุมมลพิษ ต้องดำเนินการตามแผนลดและขจัดมลพิษของเขตควบคุมมลพิษนั้น - ให้ทบทวนเหตุการณ์อุบัติภัย/อุบัติเหตุที่เกิดขึ้นจากการประกอบกิจการอุตสาหกรรมที่มีการผลิตลักษณะเดียวกันทั้งในประเทศและต่างประเทศ โดยเสนอในรายงานผลการปฏิบัติตามมาตรการป้องกันและแก้ไขผลกระทบสิ่งแวดล้อม ปีละ 1 ครั้ง เพื่อนำข้อมูลมาใช้ในการทบทวนและกำหนดมาตรการป้องกันและแก้ไขผลกระทบสิ่งแวดล้อมและมาตรการติดตามตรวจสอบผลกระทบสิ่งแวดล้อมของโครงการให้ครบถ้วนสมบูรณ์ - จัดทำฐานข้อมูลสุขภาพของพนักงานเพื่อนำมาใช้ประกอบการวิเคราะห์สาเหตุในการเกิดความผิดปกติของผลการตรวจสุขภาพของพนักงาน ประจำปีในแต่ละพื้นที่ดำเนินงาน โดยเฉพาะพื้นที่เสี่ยง พร้อมมอบอายุงานของพนักงานที่ทำงานในพื้นที่นั้น และวิเคราะห์ความเชื่อมโยงผลการตรวจวัดเพื่อเฝ้าระวังการสัมผัสสิ่งคุกคามสุขภาพกับฐานข้อมูลสุขภาพด้วย - กำหนดให้มีการเก็บบันทึกข้อมูลสุขภาพของพนักงานและผู้รับเหมา (เฉพาะผู้รับเหมารายเดือนที่ปฏิบัติงานอยู่ในพื้นที่ของโรงงานเป็นประจำทุกวันซึ่งโครงการเป็นผู้รับผิดชอบในการตรวจสุขภาพเท่านั้น โดยไม่รวมผู้รับเหมาในช่วงที่มีการหยุดการผลิตเพื่อดำเนินการซ่อมบำรุงเครื่องจักรและอุปกรณ์ประจำปี (Shutdown/Turnaround)) ในฐานข้อมูลสุขภาพของโรงงานเป็นระยะเวลา 30 ปี ภายหลังจากที่พนักงานออกจากการทำงาน ยกเว้นในกรณีดังนี้ 	<ul style="list-style-type: none"> - ภายในพื้นที่โครงการ - ภายในพื้นที่โครงการ - ภายในพื้นที่โครงการ - ภายในพื้นที่โครงการ 	<ul style="list-style-type: none"> - ตลอดระยะเวลาดำเนินการ - ตลอดระยะเวลาดำเนินการ - ตลอดระยะเวลาดำเนินการ - ตลอดระยะเวลาดำเนินการ 	<ul style="list-style-type: none"> - บริษัท พีทีที โกลบอล เคมิคอล จำกัด (มหาชน) - บริษัท พีทีที โกลบอล เคมิคอล จำกัด (มหาชน) - บริษัท พีทีที โกลบอล เคมิคอล จำกัด (มหาชน) - บริษัท พีทีที โกลบอล เคมิคอล จำกัด (มหาชน)

ลงนาม.....
(นายวิรัช บุญบำรุงชัย)



รับรองจำนวนหน้า 18/79

สิงหาคม 2564

ตารางที่ 2 (ต่อ)

ผลกระทบสิ่งแวดล้อม	มาตรการป้องกันและแก้ไขผลกระทบสิ่งแวดล้อม	สถานที่ดำเนินการ	ระยะเวลาดำเนินการ	ผู้รับผิดชอบ
<p>1. มาตรการทั่วไป (ต่อ)</p>	<p>* กรณีที่พนักงานหรือผู้รับเหมาทำงานกับโครงการเป็นระยะเวลาน้อยกว่า 1 ปี ให้โครงการมอบบันทึกข้อมูลสุขภาพให้กับพนักงานและผู้รับเหมาเมื่อออกจากการทำงาน</p> <p>* กรณีที่โครงการจะเลิกดำเนินกิจการ ให้โครงการส่งบันทึกข้อมูลสุขภาพของพนักงานและผู้รับเหมาให้กับผู้ว่าจ้างของพนักงานและผู้รับเหมารายต่อไป หากไม่มีผู้ว่าจ้างรายต่อไป ให้โครงการแจ้งให้พนักงานและผู้รับเหมาทราบสิทธิในการขอบันทึกข้อมูลสุขภาพของตนเองล่วงหน้าอย่างน้อย 3 เดือน ก่อนที่โครงการจะเลิกดำเนินกิจการ</p> <p>- กำหนดให้มีเกณฑ์การคัดเลือกและประเมินคุณภาพห้องปฏิบัติการวิเคราะห์ และกำหนดให้มีการควบคุมการดำเนินการตรวจวัดคุณภาพสิ่งแวดล้อมของหน่วยงานกลาง (Third Party) ที่มาดำเนินงานให้กับโครงการ เพื่อตรวจสอบความน่าเชื่อถือของข้อมูล ทั้งนี้ แนวทางการตรวจสอบและประเมินห้องปฏิบัติการจะเป็นไปตามกระบวนการบริหารคู่ค้า (Supplier Management) เพื่อให้เกิดความโปร่งใสและเป็นธรรม (Corporate Governance) ต่อทั้งโครงการและหน่วยงานกลาง</p>	<p>- ภายในพื้นที่โครงการ</p>	<p>- ตลอดระยะเวลาดำเนินการ</p>	<p>- บริษัท พีทีที โกลบอล เคมิคอล จำกัด (มหาชน)</p>
<p>2. คุณภาพอากาศ</p>	<p>- ควบคุมอัตราการระบายก๊าซออกไซด์ของไนโตรเจนจากปล่องของ Cracking furnace สรุปได้ดังนี้ (ตารางที่ 1-1)</p> <ul style="list-style-type: none"> * Cracking Furnace 1 ไม่เกิน 55 ppm และ 2.99 g/s * Cracking Furnace 2 ไม่เกิน 55 ppm และ 2.99 g/s * Cracking Furnace 3 ไม่เกิน 55 ppm และ 2.99 g/s * Cracking Furnace 4 ไม่เกิน 55 ppm และ 2.99 g/s 	<p>- ปล่องระบายของ Cracking furnace</p>	<p>- ตลอดระยะเวลาดำเนินการ</p>	<p>- บริษัท พีทีที โกลบอล เคมิคอล จำกัด (มหาชน)</p>

ลงนาม.....

(นายวิรัช บุญบำรุงชัย)



รับรองจำนวนหน้า 19/79

สิงหาคม 2564

ตารางที่ 2-1

ค่าควบคุมปริมาณการระบายมลพิษทางอากาศจากแหล่งกำเนิดที่เกิดจากการเผาไหม้ของโครงการในปัจจุบันและภายหลังการขอเปลี่ยนแปลงวิถีขยายกำลังการผลิตของโครงการ

Stack Name	ข้อมูลปล่อง				ข้อมูลก๊าซที่ระบายออก				ความเข้มข้น	ปริมาณการระบาย
	พิกัด		D (m)	H (m)	Temp		V (m/s)	Q ^{1/} _{standard} (Nm ³ /s)		
	X	Y			(°C)	(K)				
1. ปล่อง H-1101	730302	1403538	2.45	62.0	137.85	411	8.81	28.92	55	2.99
2. ปล่อง H-1102	730298	1403520	2.45	62.0	137.85	411	8.81	28.92	55	2.99
3. ปล่อง H-1103	730302	1403520	2.45	62.0	137.85	411	8.81	28.92	55	2.99
4. ปล่อง H-1104	730298	1403502	2.45	62.0	137.85	411	8.81	28.92	55	2.99
5. ปล่อง H-1105	730302	1403502	2.45	62.0	137.85	411	8.81	28.92	55	2.99
6. ปล่อง H-1106 ^{4/}	730298	1403484	2.45	62.0	137.85	411	9.00	29.54	55	2.99/3.06
7. ปล่อง H-1107 ^{3/4/}	730302	1403484	2.45	62.0	137.85	411	9.00	29.54	55	2.99/3.06
ปริมาณการระบายรวม									-	18.01
มาตรฐาน ^{2/}									200	-

หมายเหตุ : เตา Cracking Furnace 1-7 ในช่วงที่มีการทำ Decoke จะมีการควบคุมค่าความเข้มข้นของก๊าซออกไซด์ของไนโตรเจนไม่เกิน 110 ส่วนในล้านส่วน และมีอัตราการระบายไม่เกิน 2.53 กรัมต่อวินาที

^{1/}อ้างอิงสภาวะมาตรฐานที่ความดัน 1 บรรยากาศ อุณหภูมิ 25 องศาเซลเซียส และที่สภาวะแห้ง

^{2/}ประกาศกระทรวงอุตสาหกรรม เรื่อง กำหนดค่าปริมาณสารเจือปนในอากาศที่ระบายออกจากโรงงาน พ.ศ. 2549

^{3/}เป็นเตาลำรองในกรณีเตาอื่นๆ ทำการ Decoke โดยจะ Decoke ครั้งละ 1 เตา โดยแต่ละเตาจะทำการ Decoke ทุกๆ 50 วัน ครั้งละ 2 วัน ทั้งนี้ในการดำเนินการจริง เตาแรกกึ่งทุกเตาใช้เป็น Standby ได้

^{4/}ปัจจุบันโครงการจะ Crack C₃-C₅ Recycle ได้ครั้งละ 1 เตา (Cracking Furnace 6 หรือ 7) ทั้งนี้ หากเตาใด Crack C₃-C₅ Recycle จะมีอัตราการระบาย 3.06 g/s และเตาที่ไม่ได้ Crack C₃-C₅ Recycle จะมีอัตราการระบาย 2.99 g/s

ลงนาม.....

(นายวิรัช บุญบำรุงชัย)



รับรองจำนวนหน้า 20/79

สิงหาคม 2564

ผู้ช่วยกรรมการผู้จัดการใหญ่ บริษัท พีทีที โกลบอล เคมิคอล จำกัด (มหาชน)

ตารางที่ 2 (ต่อ)

ผลกระทบสิ่งแวดล้อม	มาตรการป้องกันและแก้ไขผลกระทบสิ่งแวดล้อม	สถานที่ดำเนินการ	ระยะเวลาดำเนินการ	ผู้รับผิดชอบ
<p>2. คุณภาพอากาศ (ต่อ)</p>	<p>* Cracking Furnace 5 ไม่เกิน 55 ppm และ 2.99 g/s</p> <p>* Cracking Furnace 6 ไม่เกิน 55 ppm และ 2.99 g/s หรือ 3.06 g/s กรณี crack C3-C5 Recycle</p> <p>* Cracking Furnace 7 ไม่เกิน 55 ppm และ 2.99 g/s หรือ 3.06 g/s กรณี crack C3-C5 Recycle</p> <p>* ในกรณีการ Decoke โครงการจะควบคุมความเข้มข้นไม่เกิน 110 ppm และอัตราการระบายก๊าซออกไซด์ของไนโตรเจนไม่เกิน 2.53 g/s</p> <p>- ติดตั้ง Continuous Emission Monitoring System (CEMs) เพื่อตรวจวัดปริมาณ NO_x (Time Sharing 5 นาที) จากปล่องระบายอากาศทั้ง 7 ปล่อง ประกอบด้วย</p> <p>* CEMs No.1: ปล่อง H-1101 และปล่อง H-1102 (แต่ละปล่องตรวจวัดทุกๆ 15 นาที)</p> <p>* CEMs No.2: ปล่อง H-1103 และปล่อง H-1104 (แต่ละปล่องตรวจวัดทุกๆ 10 นาที)</p> <p>* CEMs No.3: ปล่อง H-1105 ปล่อง H-1106 และปล่อง H-1107 (แต่ละปล่องตรวจวัดทุกๆ 15 นาที)</p> <p>และเชื่อมต่อผลการตรวจวัดคุณภาพอากาศจากปล่องระบายด้วยระบบ CEMs แบบ Online ไปยังศูนย์ EMC² ของ กนอ. และหากพบว่าผลการตรวจวัดจาก CEMs มีแนวโน้มจะสูงขึ้นเกินกว่าร้อยละ 96 ของค่าควบคุม หรือที่ความเข้มข้นของ NO_x ไม่เกิน 53 ppm @7%O₂ สำหรับปล่อง H-1101 ปล่อง H-1102 ปล่อง H-1103 ปล่อง H-1104 ปล่อง H-1105 ปล่อง H-1106 และปล่อง H-1107 โดยให้โรงงานแจ้งสาเหตุและแนวทางการป้องกันเพื่อไม่ให้เกินค่าควบคุมที่กำหนดให้แก่ กนอ. รับทราบ</p>	<p>- ปล่องระบายของ Cracking furnace</p>	<p>- ตลอดระยะเวลาดำเนินการ</p>	<p>- บริษัท พีทีที โกลบอล เคมิคอล จำกัด (มหาชน)</p>



ลงนาม.....
(นายวิรัช บุญบำรุงชัย)

รับรองจำนวนหน้า 21/79
สิงหาคม 2564

ตารางที่ 2 (ต่อ)

ผลกระทบสิ่งแวดล้อม	มาตรการป้องกันและแก้ไขผลกระทบสิ่งแวดล้อม	สถานที่ดำเนินการ	ระยะเวลาดำเนินการ	ผู้รับผิดชอบ
2. คุณภาพอากาศ (ต่อ)	<ul style="list-style-type: none"> - กำหนดให้มีการตั้งค่าการแจ้งเตือนค่าความเข้มข้นของก๊าซออกไซด์ของไนโตรเจนจาก CEMs ของปล่องระบายอากาศไปยังห้องควบคุมส่วนกลาง (CCR) เพื่อดำเนินการตรวจหาสาเหตุและปรับสัดส่วนของอากาศและเชื้อเพลิงให้เหมาะสม โดยแต่ละปล่องจะแจ้งเตือนเมื่อผลการตรวจวัดมีค่าร้อยละ 96 ของค่าควบคุม หรือผลตรวจวัดของปล่อง H-1101 ถึง H-1107 มีค่าความเข้มข้นเท่ากับ 53 ppm @7%O₂ - จัดส่งแผนการสอบเทียบ CEMs และผลการปรับเทียบให้กับ กนอ. เป็นประจำทุกปี - ระบบหอเผาออกแบบให้สามารถใช้งานร่วมกันระหว่างโครงการโรงงานอีเทนแครกเกอร์และโรงงานแอลดีพีอี ประกอบด้วย 4 หอเผา ดังนี้ <ul style="list-style-type: none"> * หอเผาความดันต่ำ (Low Pressure Flare) ที่มีความสูง 20 เมตร มีความสามารถในการเผาทำลายสารประกอบไฮโดรคาร์บอนในกรณีฉุกเฉินได้สูงสุด 12 ตันต่อชั่วโมง โดยออกแบบให้รองรับก๊าซจากถังเก็บก๊าซเอทิลีนและอีเทนของโรงงานอีเทนแครกเกอร์และถังเก็บกัก Isododecane และ Propionic Aldehyde ของโรงงานแอลดีพีอีในกรณีฉุกเฉิน * หอเผาความดันสูง (High Pressure) ที่มีความสูง 120 เมตร มีความสามารถในการเผาทำลายสารประกอบไฮโดรคาร์บอนในกรณีเกิดเหตุการณ์ผิดปกติได้สูงสุด 818 ตัน/ชั่วโมง 	<ul style="list-style-type: none"> - ปล่องระบายของ Cracking furnace - CEMs ปล่องระบายของ Cracking furnace - หอเผา (Elevated Flare) และหอเผาชนิด Enclosure Ground Flare (EGF) 	<ul style="list-style-type: none"> - ตลอดระยะเวลาดำเนินการ - ตลอดระยะเวลาดำเนินการ - ตลอดระยะเวลาดำเนินการ 	<ul style="list-style-type: none"> - บริษัท พีทีที โกลบอล เคมิคอล จำกัด (มหาชน) - บริษัท พีทีที โกลบอล เคมิคอล จำกัด (มหาชน) - บริษัท พีทีที โกลบอล เคมิคอล จำกัด (มหาชน)

ลงนาม.....

(นายวิรัช บุญบำรุงชัย)



รับรองจำนวนหน้า 22/79

สิงหาคม 2564

ตารางที่ 2 (ต่อ)

ผลกระทบสิ่งแวดล้อม	มาตรการป้องกันและแก้ไขผลกระทบสิ่งแวดล้อม	สถานที่ดำเนินการ	ระยะเวลาดำเนินการ	ผู้รับผิดชอบ
<p>2. คุณภาพอากาศ (ต่อ)</p>	<p>* หอเผาชนิด Enclosure Ground Flare (EGF) ที่มีความสูง 30 เมตร จำนวน 2 หอ ซึ่งมีความสามารถในการเผาทำลายสารประกอบไฮโดรคาร์บอน ในกรณี Start Up, Normal Shutdown และ Emergency Shutdown จากกระบวนการผลิตและตั้งเก็บกักโพรพิลีนไม่น้อยกว่า 120 ตันต่อชั่วโมง ต่อหอ ทั้งนี้หากมีก๊าซระบายมากเกินไปความสามารถของหอเผาจะระบายไปยังหอเผาความดันสูง (High pressure flare)</p> <p>- จัดให้มีระบบควบคุมการจ่ายก๊าซเพื่อให้หอเผาชนิด EGF ทำงานร่วมกับหอเผาชนิด Elevated Flare ดังนี้</p> <p>* กรณีที่ก๊าซใน Flare Header มีปริมาณน้อยกว่า 240 ตันต่อชั่วโมง หรือความดันน้อยกว่า 0.51 กิโลกรัมต่อตารางเซนติเมตร-เกจ ก๊าซจะถูกส่งมาเผาไหม้ยังหอเผาชนิด EGF ทั้ง 2 หอ</p> <p>* กรณีที่ก๊าซใน Flare Header มีปริมาณสูงกว่า 240 ตันต่อชั่วโมงจะส่งผลให้ความดันภายใน Flare Header สูงกว่า 0.51 กิโลกรัมต่อตารางเซนติเมตร-เกจ ระบบควบคุมความดัน (Pressure Control System) จะสั่งการให้ระบายก๊าซส่วนเกินไปยังหอเผา Elevated Flare</p> <p>- จัดให้มีแผนการตรวจสอบและบำรุงรักษาหอเผาและปล่องระบายมลสารให้ทำงานอย่างมีประสิทธิภาพตามการออกแบบ</p> <p>- กำหนดให้มีผู้ควบคุมระบบบำบัดมลพิษทางอากาศตามประกาศกระทรวงอุตสาหกรรมที่เกี่ยวข้อง เพื่อควบคุมการทำงานของระบบบำบัดให้มีประสิทธิภาพ</p>	<p>- หอเผา (Elevated Flare)</p> <p>- หอเผา (Flare) และ ปล่องระบายมลสาร</p> <p>- ภายในพื้นที่โครงการ</p>	<p>- ตลอดระยะเวลา ดำเนินการ</p> <p>- ตลอดระยะเวลา ดำเนินการ</p> <p>- ตลอดระยะเวลา ดำเนินการ</p>	<p>- บริษัท พีทีที โกลบอล เคมิคอล จำกัด (มหาชน)</p> <p>- บริษัท พีทีที โกลบอล เคมิคอล จำกัด (มหาชน)</p> <p>- บริษัท พีทีที โกลบอล เคมิคอล จำกัด (มหาชน)</p>

ลงนาม.....
(นายวีรัช นุกุนบำรุงชัย)



รับรองจำนวนหน้า 23/79

สิงหาคม 2564

ตารางที่ 2 (ต่อ)

ผลกระทบสิ่งแวดล้อม	มาตรการป้องกันและแก้ไขผลกระทบสิ่งแวดล้อม	สถานที่ดำเนินการ	ระยะเวลาดำเนินการ	ผู้รับผิดชอบ
2. คุณภาพอากาศ (ต่อ)	- จัดทำข้อมูลการระบายสารอินทรีย์ระเหย (VOCs Inventory) ที่มาจากแหล่งกำเนิดของโครงการ โดยให้ดำเนินการตามคู่มือการประเมินการระบายสารอินทรีย์ระเหยจากแหล่งกำเนิดในโรงงานอุตสาหกรรมของกรมโรงงานอุตสาหกรรม ทั้งนี้ การประเมินการรั่วซึมจากแหล่งกำเนิดให้ดำเนินการตามประกาศกระทรวงอุตสาหกรรมที่เกี่ยวข้อง หรือดำเนินการตามกฎหมายที่เกี่ยวข้องกำหนด	- ภายในพื้นที่โครงการ	- ตลอดระยะเวลาดำเนินการ	- บริษัท พีทีที โกลบอล เคมิคอล จำกัด (มหาชน)
3. ระดับเสียง	- ติดตั้งอุปกรณ์ลดระดับเสียง เช่น Sound enclosure เป็นต้น สำหรับเครื่องจักรที่มีเสียงดัง - จัดให้มีแผนการตรวจสอบและบำรุงรักษาเครื่องจักร/อุปกรณ์ที่เป็นแหล่งกำเนิดเสียงที่สำคัญ เพื่อป้องกันการเกิดเสียงดังจากเครื่องจักรที่เสื่อมสภาพ - กำหนดให้ระดับเสียงที่บริเวณริมรั้วของโครงการต้องมีระดับเสียงไม่เกิน 70 เดซิเบลเอ	- ภายในพื้นที่โครงการ - ภายในพื้นที่โครงการ - ริมรั้วโครงการ	- ตลอดระยะเวลาดำเนินการ - ตลอดระยะเวลาดำเนินการ - ตลอดระยะเวลาดำเนินการ	- บริษัท พีทีที โกลบอล เคมิคอล จำกัด (มหาชน) - บริษัท พีทีที โกลบอล เคมิคอล จำกัด (มหาชน) - บริษัท พีทีที โกลบอล เคมิคอล จำกัด (มหาชน)
4. คุณภาพน้ำ 4.1 น้ำเสียจากกระบวนการผลิต	- โครงการมีระบบบำบัดน้ำเสียรวม ซึ่งเป็นระบบบำบัดน้ำเสียทางชีวภาพ (Activated Sludge; AS) (ดังรูปที่ 1) - จัดให้มีถังปรับสภาพให้เป็นกลาง (Neutralization 1, 2) ขนาด 3.82 ลบ.ม. จำนวน 2 ถัง เพื่อบำบัดน้ำเสียจาก Oxidation Unit หรือเรียกว่า Treated Spent Caustic Wastewater ก่อนระบายเข้าสู่ถังปรับเสถียร (Equalization Tank)	- ระบบบำบัดน้ำเสียของโครงการ - ระบบบำบัดน้ำเสียของโครงการ	- ตลอดระยะเวลาดำเนินการ - ตลอดระยะเวลาดำเนินการ	- บริษัท พีทีที โกลบอล เคมิคอล จำกัด (มหาชน) - บริษัท พีทีที โกลบอล เคมิคอล จำกัด (มหาชน)

ลงนาม.....

(นายวิรัช บุญบำรุงชัย)



รับรองจำนวนหน้า 24/79

สิงหาคม 2564

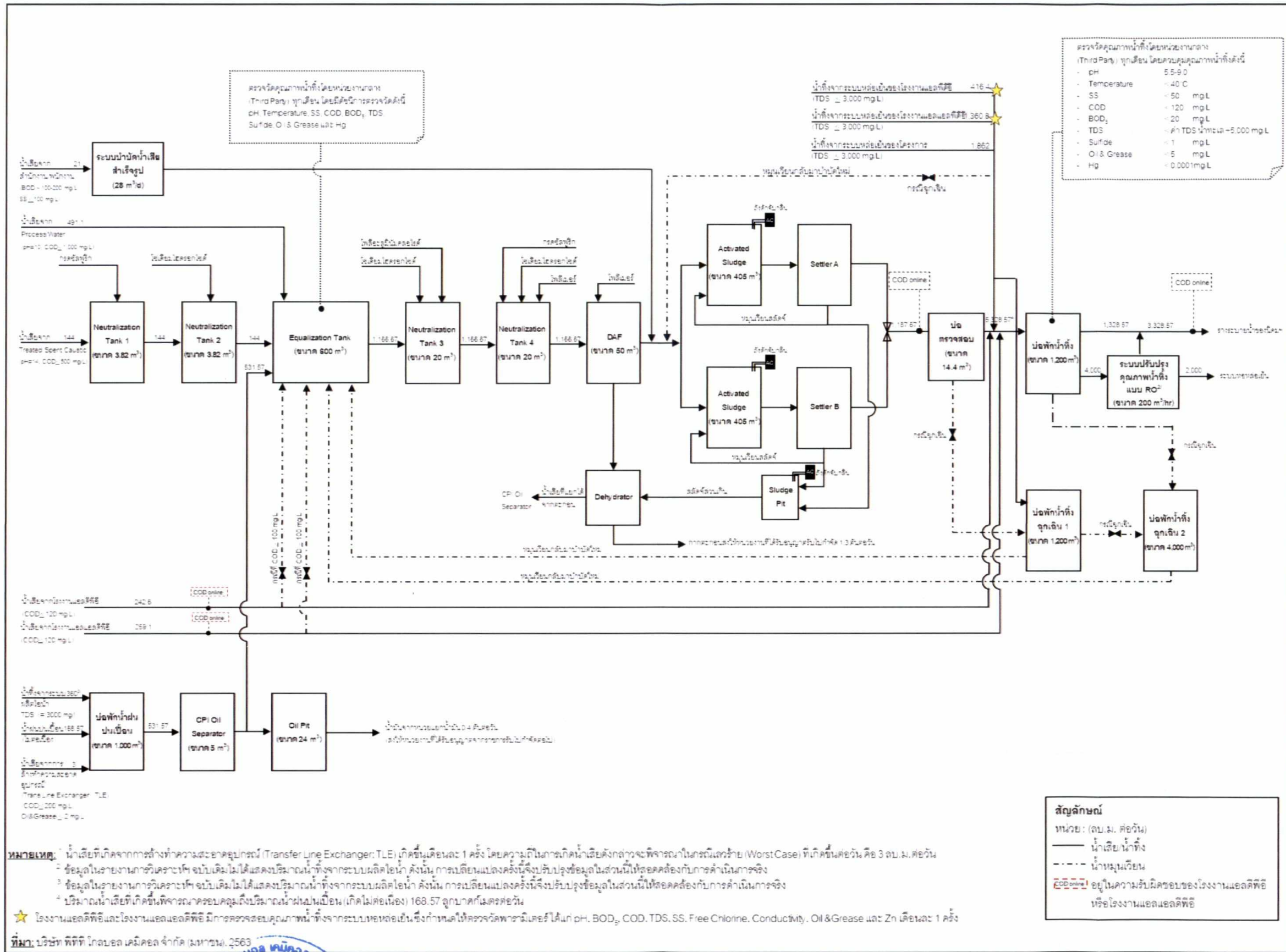

รูปที่ 1 ผังระบบบำบัดน้ำเสียของโครงการ

ลงนาม.....
 (นายวิรัช บุญบำรุงชัย)



ตารางที่ 2 (ต่อ)

ผลกระทบสิ่งแวดล้อม	มาตรการป้องกันและแก้ไขผลกระทบสิ่งแวดล้อม	สถานที่ดำเนินการ	ระยะเวลาดำเนินการ	ผู้รับผิดชอบ
4.1 น้ำเสียจากกระบวนการผลิต (ต่อ)	<ul style="list-style-type: none"> - จัดให้มีถังแยกน้ำมันแบบ CPI Oil Separator ขนาด 5 ลบ.ม. จำนวน 1 ถัง เพื่อแยกน้ำมันในน้ำฝนปนเปื้อน น้ำทิ้งจากระบบผลิตไอน้ำ และน้ำเสียจากการล้างทำความสะอาดอุปกรณ์ ก่อนระบายลงถังปรับเสมอ (Equalization Tank) - จัดให้มี Oil Pit ขนาด 24 ลบ.ม. จำนวน 1 ชุด เพื่อเก็บรวบรวม Oil Sludge จาก CPI Oil Separator ก่อนส่งให้หน่วยงานที่ได้รับอนุญาตจากราชการรับไปกำจัดต่อไป - จัดให้มีถังปรับเสมอ (Equalization Tank) ขนาด 600 ลบ.ม. เพื่อรวบรวม น้ำเสีย Treated Spent Caustic น้ำเสีย Process Water น้ำทิ้งจากระบบผลิตไอน้ำ น้ำฝนปนเปื้อน น้ำเสียจากการล้างทำความสะอาดอุปกรณ์ และน้ำเสียจากโรงงานแอลดีพีอีและแอลแอลดีพีอี ในกรณีที่น้ำเสียจากทั้งสองโรงงานมีผลการตรวจวัดปริมาณ COD \geq 100 มิลลิกรัม/ลิตร - จัดให้มีถังปรับสภาพให้เป็นกลาง (Neutralization 3,4) ขนาด 20 ลบ.ม. จำนวน 2 ถัง เพื่อปรับ pH - จัดให้มีถังแยกน้ำมันแบบ DAF ขนาด 50 ลบ.ม. จำนวน 1 ชุด เพื่อแยกน้ำมันและ Sludge ที่ปนเปื้อนในน้ำเสียจาก Neutralization 3, 4 - จัดให้มีระบบบำบัดน้ำเสียทางชีวภาพแบบเอสเอสขนาด 1,992 ลบ.ม./วัน โดยแบ่งเป็น 2 ระบบ (ขนานกัน) เพื่อรองรับน้ำเสียจากกระบวนการผลิตและน้ำเสียจากการอุปโภค-บริโภคของพนักงาน ดังนี้ 	<ul style="list-style-type: none"> - Oil Separator - Oil Pit - ถังปรับเสมอ - Neutralization 3,4 - ถังแยกน้ำมันแบบ DAF - ระบบบำบัดน้ำเสียทางชีวภาพแบบเอสเอส 	<ul style="list-style-type: none"> - ตลอดระยะเวลาดำเนินการ - ตลอดระยะเวลาดำเนินการ - ตลอดระยะเวลาดำเนินการ - ตลอดระยะเวลาดำเนินการ - ตลอดระยะเวลาดำเนินการ - ตลอดระยะเวลาดำเนินการ 	<ul style="list-style-type: none"> - บริษัท พีทีที โกลบอล เคมิคอล จำกัด (มหาชน) - บริษัท พีทีที โกลบอล เคมิคอล จำกัด (มหาชน) - บริษัท พีทีที โกลบอล เคมิคอล จำกัด (มหาชน) - บริษัท พีทีที โกลบอล เคมิคอล จำกัด (มหาชน) - บริษัท พีทีที โกลบอล เคมิคอล จำกัด (มหาชน) - บริษัท พีทีที โกลบอล เคมิคอล จำกัด (มหาชน)

ลงนาม.....

(นายวิรัช บุญบำรุงชัย)



รับรองจำนวนหน้า 26/79

สิงหาคม 2564

ตารางที่ 2 (ต่อ)

ผลกระทบสิ่งแวดล้อม	มาตรการป้องกันและแก้ไขผลกระทบสิ่งแวดล้อม	สถานที่ดำเนินการ	ระยะเวลาดำเนินการ	ผู้รับผิดชอบ
<p>4.1 น้ำเสียจากกระบวนการผลิต (ต่อ)</p>	<p>* น้ำเสียจากการอุปโภค-บริโภคของพนักงานประมาณ 21 ลบ.ม./วัน ถูกรวบรวมเข้าสู่ Septic Tank ก่อนส่งเข้าระบบบำบัดน้ำเสียทางชีวภาพ</p> <p>* น้ำเสีย Treated Spent Caustic ประมาณ 144 ลบ.ม./วัน ถูกรวบรวมลงสู่ถังปรับสภาพให้เป็นกลาง (Neutralization 1, 2) และถังปรับเสมอ (Equalization Tank) จากนั้นจะถูกส่งเข้าสู่ถังแยกน้ำแบบ DAF ก่อนเข้าสู่ระบบบำบัดน้ำเสียทางชีวภาพ</p> <p>* น้ำเสีย Process Water ประมาณ 491.1 ลบ.ม./วัน ถูกรวบรวมลงสู่ถังปรับเสมอ (Equalization Tank) จากนั้นจะถูกส่งเข้าสู่ถังแยกน้ำแบบ DAF ก่อนเข้าสู่ระบบบำบัดน้ำเสียทางชีวภาพ</p> <p>* น้ำฝนปนเปื้อนที่ตกในช่วง 15 นาทีแรก ประมาณ 168.57 ลบ.ม./วัน ถูกส่งไปยังบ่อรองรับน้ำฝนปนเปื้อนขนาด 1,000 ลบ.ม. ก่อนเข้าสู่ถังแยกน้ำมันแบบ CPI Oil Separator และระบายไปยังถังปรับเสมอ (Equalization Tank) และถัง Neutralization 3, 4 และถังแยกน้ำมัน DAF และระบบบำบัดน้ำเสียทางชีวภาพ</p> <p>* น้ำทิ้งจากระบบผลิตไอน้ำประมาณ 360 ลบ.ม./วัน ถูกส่งไปยังบ่อรองรับน้ำฝนปนเปื้อนขนาด 1,000 ลบ.ม. ก่อนเข้าสู่ถังแยกน้ำมันแบบ CPI Oil Separator และระบายไปยังถังปรับเสมอ (Equalization Tank) และถัง Neutralization 3, 4 และถังแยกน้ำมัน DAF และระบบบำบัดน้ำเสียทางชีวภาพ</p>			

ลงนาม.....



(นายวิรัช นุญบำรุงชัย)



รับรองจำนวนหน้า 27/79

สิงหาคม 2564

ตารางที่ 2 (ต่อ)

ผลกระทบสิ่งแวดล้อม	มาตรการป้องกันและแก้ไขผลกระทบสิ่งแวดล้อม	สถานที่ดำเนินการ	ระยะเวลาดำเนินการ	ผู้รับผิดชอบ
<p>4.1 น้ำเสียจากกระบวนการผลิต (ต่อ)</p>	<p>* น้ำเสียจากการล้างทำความสะอาดอุปกรณ์ประมาณ 3.08 ลบ.ม./วัน ถูกส่งไปยังบ่อรองรับน้ำฝนบนเบื่อนขนาด 1,000 ลบ.ม. ก่อนเข้าสู่ถังแยกน้ำมัน แบบ CPI Oil Separator และระบายไปยังถังปรับเสมอ (Equalization Tank) และถัง Neutralization 3, 4 และถังแยกน้ำมัน DAF และระบบบำบัดน้ำเสียทางชีวภาพ</p> <p>* น้ำเสียจากโรงงานแอลดีพีอีประมาณ 242.6 ลบ.ม./วัน และน้ำเสียจากโรงงานแอลแอลดีพีอีประมาณ 259.1 ลบ.ม./วัน จะถูกส่งไปที่ Final Check Basin แต่ถ้าน้ำเสียมีค่า COD \geq 100 มิลลิกรัม/ลิตร จะส่งน้ำเสียดังกล่าวมายังถัง Equalization Tank ถัง Neutralization 3, 4 และถังแยกน้ำมัน DAF ก่อนระบายเข้าสู่ระบบบำบัดน้ำเสียทางชีวภาพ เพื่อบำบัดให้ได้ตามมาตรฐานกำหนด</p> <ul style="list-style-type: none"> - ระบายน้ำฝนที่ไม่ปนเปื้อน เช่น น้ำฝนที่ตกในบริเวณอาคารสำนักงานหรือพื้นที่ที่มีหลังคาปกคลุม เป็นต้น ระบายลงสู่รางระบายน้ำฝนของโครงการก่อนระบายลงสู่รางระบายน้ำของนิคมอุตสาหกรรมผาแดงต่อไป - จัดให้มีบ่อบักน้ำทิ้งขนาด 1,200 ลบ.ม. จำนวน 1 บ่อ เพื่อใช้รองรับน้ำทิ้งที่ผ่านการบำบัดด้วยระบบบำบัดน้ำเสียของโครงการ น้ำทิ้งจากระบบหล่อเย็นของโครงการ รวมถึงน้ำทิ้งจากกระบวนการผลิตและน้ำทิ้งจากระบบหล่อเย็นจากโครงการโรงงานแอลดีพีอีและโครงการโรงงานแอลแอลดีพีอี ก่อนระบายลงสู่รางระบายน้ำของนิคมอุตสาหกรรมผาแดง 	<ul style="list-style-type: none"> - พื้นที่อาคารสำนักงาน/พื้นที่ที่มีหลังคาปกคลุม - บ่อบักน้ำทิ้ง 	<ul style="list-style-type: none"> - ตลอดระยะเวลาดำเนินการ - ตลอดระยะเวลาดำเนินการ 	<ul style="list-style-type: none"> - บริษัท พีทีที โกลบอล เคมิคอล จำกัด (มหาชน) - บริษัท พีทีที โกลบอล เคมิคอล จำกัด (มหาชน)



ลงนาม.....
(นายวิรัช บุญบำรุงชัย)

รับรองจำนวนหน้า 28/79

สิงหาคม 2564

ตารางที่ 2 (ต่อ)

ผลกระทบสิ่งแวดล้อม	มาตรการป้องกันและแก้ไขผลกระทบสิ่งแวดล้อม	สถานที่ดำเนินการ	ระยะเวลาดำเนินการ	ผู้รับผิดชอบ
<p>4.1 น้ำเสียจากกระบวนการผลิต (ต่อ)</p>	<p>- ควบคุมคุณภาพน้ำทิ้งให้ได้ตามมาตรฐานกำหนดดังนี้</p> <ul style="list-style-type: none"> * ความเป็นกรดและด่าง (pH) 5.5-9.0 * ของแข็งละลายทั้งหมด (TDS หรือ Total Dissolved Solid) ในน้ำทิ้งซึ่งระบายออกจากโรงงานลงสู่แหล่งน้ำที่มีความเค็ม (Salinity) มากกว่า 2,000 มิลลิกรัม/ลิตร ค่า TDS ในน้ำทิ้งจะมีค่ามากกว่าค่า TDS ที่มีอยู่ในแหล่งน้ำได้ไม่เกิน 5,000 มิลลิกรัม/ลิตร ทั้งนี้ค่า TDS ในน้ำทิ้งที่ระบายออกจากโครงการจะใช้ผลการตรวจวัดค่า TDS ของน้ำทะเลในเดือนก่อนหน้าโดยเพิ่มอีก 5,000 มิลลิกรัม/ลิตรเป็นค่าควบคุม * สารแขวนลอย (Suspended Solid) ไม่เกิน 50 มิลลิกรัม/ลิตร * ซัลไฟด์ (Sulfide) คิดเทียบเป็นไฮโดรเจนซัลไฟด์ (H₂S) ไม่เกิน 1.0 มิลลิกรัม/ลิตร * อุณหภูมิ ไม่เกิน 40 องศาเซลเซียส * น้ำมันและไขมัน (Oil & Grease) ไม่เกิน 5.0 มิลลิกรัม/ลิตร * ค่าบีโอดี (Biochemical Oxygen Demand) ที่อุณหภูมิ 20 องศาเซลเซียสเป็นเวลา 5 วัน ไม่เกิน 20 มิลลิกรัม/ลิตร * ค่าซีโอดี (Chemical Oxygen Demand) ไม่เกิน 120 มิลลิกรัม/ลิตร 	<p>- ป่อกักน้ำทิ้ง</p>	<p>- ตลอดระยะเวลาดำเนินการ</p>	<p>- บริษัท พีทีที โกลบอล เคมิคอล จำกัด (มหาชน)</p>

ลงนาม.....

(นายวิรัช บุญบำรุงชัย)



รับรองจำนวนหน้า 29/79

สิงหาคม 2564

ตารางที่ 2 (ต่อ)

ผลกระทบสิ่งแวดล้อม	มาตรการป้องกันและแก้ไขผลกระทบสิ่งแวดล้อม	สถานที่ดำเนินการ	ระยะเวลาดำเนินการ	ผู้รับผิดชอบ
4.1 น้ำเสียจากกระบวนการผลิต (ต่อ)	<ul style="list-style-type: none"> - ติดตั้ง COD Online Analyzer เพื่อวัดค่า COD ของน้ำทิ้งที่ผ่านการบำบัดจากระบบบำบัดน้ำเสียรวมก่อนรวบรวมเข้าบ่อตรวจสอบ และเข้าสู่บ่อกักน้ำทิ้งก่อนระบายลงรางระบายน้ำของนิคมต่อไป โดยกำหนดค่าการเฝ้าระวัง (High Alarm) ไว้ที่ 100 มิลลิกรัม/ลิตร หาก COD Online Analyzer มีการเตือนโครงการจะตรวจสอบหาสาเหตุเพื่อดำเนินการแก้ไข และหากค่า COD ยังคงมีแนวโน้มสูงขึ้น โครงการจะส่งน้ำไปยังบ่อกักน้ำทิ้งฉุกเฉินที่ 1 (ขนาด 1,200 ลูกบาศก์เมตร) และบ่อกักน้ำทิ้งฉุกเฉินที่ 2 (ขนาด 4,000 ลูกบาศก์เมตร) ก่อนส่งกลับไปบำบัดอีกครั้งโดยไม่มีภาระบายลงสู่รางระบายน้ำของนิคมฯ - ในการเก็บตัวอย่างน้ำทะเล ให้เก็บตัวอย่างที่ระยะห่างจากจุดระบายน้ำทิ้งของนิคมอุตสาหกรรมผาแดง (บริเวณฝั่ง) 500 เมตร โดยวิธีการเก็บตัวอย่างน้ำทะเลตามประกาศคณะกรรมการสิ่งแวดล้อมแห่งชาติ ฉบับที่ 27 (พ.ศ. 2549) เรื่อง กำหนดมาตรฐานน้ำทะเล หรือกฎหมายอื่น ๆ ที่เกี่ยวข้อง - กรณีที่ผลตรวจวัดคุณภาพน้ำทิ้งที่บ่อกักน้ำทิ้งไม่ได้ตามมาตรฐานที่กำหนดไว้จะต้องส่งกลับเข้าสู่ระบบบำบัดน้ำเสียเพื่อบำบัดอีกครั้งจนกว่าจะมีคุณภาพได้ตามมาตรฐานกำหนด - จัดทำแผนบำรุงรักษาเชิงป้องกัน (Preventive Maintenance Program) ระบบบำบัดน้ำเสียและดำเนินงานตามแผนดังกล่าวอย่างเคร่งครัด - จัดให้มีผู้ควบคุมระบบบำบัดมลพิษทางน้ำตามประกาศกระทรวงอุตสาหกรรมที่เกี่ยวข้องกำหนด 	<ul style="list-style-type: none"> - บ่อกักน้ำทิ้ง - ทะเล (ห่างจากชายฝั่ง 500 เมตร) - บ่อกักน้ำทิ้ง - ระบบบำบัดน้ำเสีย - ระบบบำบัดน้ำเสีย 	<ul style="list-style-type: none"> - ตลอดระยะเวลาดำเนินการ - ตลอดระยะเวลาดำเนินการ - ตลอดระยะเวลาดำเนินการ - ตลอดระยะเวลาดำเนินการ - ตลอดระยะเวลาดำเนินการ 	<ul style="list-style-type: none"> - บริษัท พีทีที โกลบอล เคมิคอล จำกัด (มหาชน) - บริษัท พีทีที โกลบอล เคมิคอล จำกัด (มหาชน) - บริษัท พีทีที โกลบอล เคมิคอล จำกัด (มหาชน) - บริษัท พีทีที โกลบอล เคมิคอล จำกัด (มหาชน) - บริษัท พีทีที โกลบอล เคมิคอล จำกัด (มหาชน)

ลงนาม.....
(นายวิรัช บุญบำรุงชัย)



รับรองจำนวนหน้า 30/79

สิงหาคม 2564

ตารางที่ 2 (ต่อ)

ผลกระทบสิ่งแวดล้อม	มาตรการป้องกันและแก้ไขผลกระทบสิ่งแวดล้อม	สถานที่ดำเนินการ	ระยะเวลาดำเนินการ	ผู้รับผิดชอบ
<p>4.1 น้ำเสียจากกระบวนการผลิต (ต่อ)</p>	<ul style="list-style-type: none"> - ตรวจสอบคุณภาพน้ำประจำวันโดยเจ้าหน้าที่ของโครงการ และเก็บบันทึกข้อมูลเพื่อควบคุมประสิทธิภาพของระบบบำบัดน้ำเสีย <ul style="list-style-type: none"> * จุดตรวจวัดคุณภาพน้ำเสียก่อนผ่านระบบบำบัดน้ำเสีย ดำเนินการตรวจวัด pH, Oil and Grease, TSS และ COD วันละ 1 ครั้ง และตรวจวัด BOD₅ สัปดาห์ละ 1 ครั้ง * จุดตรวจวัดคุณภาพน้ำทิ้งหลังผ่านระบบบำบัดน้ำเสีย ดำเนินการตรวจวัด pH, Oil and Grease, TDS, TSS, COD และ Conductivity วันละ 1 ครั้ง - ติดตั้งฝาคครอบบ่อบำบัดน้ำเสีย เครื่องดูดอากาศเสีย (Blower) และระบบดูดซับด้วยถ่านกัมมันต์บริเวณบ่อเติมอากาศเอและบี (Activated Sludge Basin A and B) และบ่อเก็บตะกอน (Sludge Pit) ของระบบบำบัดน้ำเสีย เพื่อควบคุมการระบายนสารอินทรีย์ระเหย (VOCs) ออกสู่สิ่งแวดล้อม โดยตรวจสอบการทำงานของระบบดูดซับด้วยถ่านกัมมันต์โดยใช้การตรวจวัดปริมาณ Total VOCs ซึ่งกำหนดค่าควบคุมไว้ที่ 500 ppm และจะเปลี่ยนถ่ายถ่านกัมมันต์เมื่อผลการตรวจวัดเข้าใกล้ร้อยละ 60 ของค่าควบคุม (ความเข้มข้น 300 ppm) - กำหนดให้มีการจัดเก็บข้อมูลสรุปผลการตรวจวัดคุณภาพน้ำอย่างเป็นระบบเพื่อใช้เฝ้าระวังคุณภาพน้ำจากโครงการก่อนระบายลงสู่รางระบายน้ำของนิคมอุตสาหกรรมผาแดง 	<ul style="list-style-type: none"> - บ่อบำบัดน้ำทิ้ง - ระบบบำบัดน้ำเสีย - ภายในพื้นที่โครงการ และชุมชนโดยรอบพื้นที่ศึกษา 	<ul style="list-style-type: none"> - ตลอดระยะเวลาดำเนินการ - ตลอดระยะเวลาดำเนินการ - ตลอดระยะเวลาดำเนินการ 	<ul style="list-style-type: none"> - บริษัท พีทีที โกลบอล เคมิคอล จำกัด (มหาชน) - บริษัท พีทีที โกลบอล เคมิคอล จำกัด (มหาชน) - บริษัท พีทีที โกลบอล เคมิคอล จำกัด (มหาชน)

ลงนาม.....
(นายวิรัช บุญบำรุงชัย)



รับรองจำนวนหน้า 31/79

สิงหาคม 2564

ตารางที่ 2 (ต่อ)

ผลกระทบสิ่งแวดล้อม	มาตรการป้องกันและแก้ไขผลกระทบสิ่งแวดล้อม	สถานที่ดำเนินการ	ระยะเวลาดำเนินการ	ผู้รับผิดชอบ
4.1 น้ำเสียจากกระบวนการผลิต (ต่อ)	- ติดตั้งหน่วยรีเวอร์สออสโมซิส (Reverse Osmosis; RO Unit) ขนาด 200 ลูกบาศก์เมตร/ชั่วโมง เพื่อปรับปรุงคุณภาพน้ำทิ้งภายหลังจากบำบัด โดยหมุนเวียนน้ำที่ผ่านการบำบัดแล้วปริมาณ 2,000 ลูกบาศก์เมตรต่อวัน กลับไปใช้ประโยชน์ที่ระบบหล่อเย็น	- ระบบบำบัดน้ำเสีย	- ตลอดระยะเวลาดำเนินการ	- บริษัท พีทีที โกลบอล เคมิคอล จำกัด (มหาชน)
4.2 น้ำเสียจากสำนักงานและโรงอาหาร	- จัดให้มีถังดักไขมันเพื่อบำบัดน้ำเสียที่เกิดจากโรงอาหารก่อนระบายน้ำเสียเข้าสู่ถังบำบัดน้ำเสียสำเร็จรูปต่อไป - จัดให้มีถังบำบัดน้ำเสีย (Septic Tank) เพื่อบำบัดน้ำเสียจากอาคารสำนักงานและโรงอาหารในเบื้องต้นก่อนส่งน้ำเสียไปบำบัดยังระบบบำบัดน้ำเสียทางชีวภาพต่อไป	- โรงอาหาร - อาคารสำนักงานและโรงอาหาร	- ตลอดระยะเวลาดำเนินการ - ตลอดระยะเวลาดำเนินการ	- บริษัท พีทีที โกลบอล เคมิคอล จำกัด (มหาชน) - บริษัท พีทีที โกลบอล เคมิคอล จำกัด (มหาชน)
4.3 การใช้น้ำ	- กำหนดแผนการใช้น้ำของโครงการและเป้าหมายการเพิ่มประสิทธิภาพการใช้น้ำอย่างต่อเนื่อง - รณรงค์ให้พนักงานใช้น้ำอย่างประหยัดผ่านสื่อต่างๆ เช่น ป้ายประชาสัมพันธ์ เป็นต้น - นำหลักการ 3Rs มาประยุกต์ใช้เพื่อลดการใช้น้ำที่ทรัพยากรน้ำ	- พื้นที่โครงการ - พื้นที่โครงการ - พื้นที่โครงการ	- ตลอดระยะเวลาดำเนินการ - ตลอดระยะเวลาดำเนินการ - ตลอดระยะเวลาดำเนินการ	- บริษัท พีทีที โกลบอล เคมิคอล จำกัด (มหาชน) - บริษัท พีทีที โกลบอล เคมิคอล จำกัด (มหาชน) - บริษัท พีทีที โกลบอล เคมิคอล จำกัด (มหาชน)

ลงนาม.....
(นายวิรัช บุญบำรุงชัย)



รับรองจำนวนหน้า 32/79
สิงหาคม 2564

ตารางที่ 2 (ต่อ)

ผลกระทบสิ่งแวดล้อม	มาตรการป้องกันและแก้ไขผลกระทบสิ่งแวดล้อม	สถานที่ดำเนินการ	ระยะเวลาดำเนินการ	ผู้รับผิดชอบ
5. การคมนาคมขนส่ง	<ul style="list-style-type: none"> - จัดให้มีคู่มือการปฏิบัติงานในการขนส่งและขนถ่ายพร้อมมาตรการในการตรวจสอบด้านความปลอดภัยในแต่ละขั้นตอน และแผนปฏิบัติการภาวะฉุกเฉิน - จัดให้มีการฝึกอบรมและให้ความรู้แก่พนักงานขับรถในเรื่องต่างๆ เกี่ยวกับการขนส่ง ขั้นตอนการปฏิบัติงาน ขั้นตอนการปฏิบัติกรณีเกิดเหตุฉุกเฉินและระเบียบอื่นๆ ที่เกี่ยวข้อง - หลีกเลี่ยงการขนส่งในช่วงเวลาที่มีการจราจรหนาแน่น ได้แก่ ช่วงเวลา 07.00-08.00 น. และช่วงเวลา 16.30 -17.30 น. รวมถึงในช่วงเวลาอื่นๆ ในกรณีที่พบว่าผลกระทบด้านจราจรต่อชุมชน - หลีกเลี่ยงการใช้เส้นทางขนส่งที่ผ่านชุมชน ได้แก่ ถนนช่วงห้วยโป่ง-หนองบอน เพื่อลดผลกระทบจากการขนส่งที่อาจเกิดขึ้น รวมถึงเส้นทางอื่นๆ ในกรณีพบว่าเส้นทางที่ใช้ในการขนส่งก่อให้เกิดผลกระทบด้านจราจรต่อชุมชน - จำกัดความเร็วภายในพื้นที่โครงการไม่เกิน 20 กิโลเมตรต่อชั่วโมง และมีการติดป้ายควบคุมความเร็วรถ - ร่วมมือกับนิคมฯ กวดขันให้พนักงานขับรถใช้ความระมัดระวังและปฏิบัติตามกฎจราจรอย่างเคร่งครัด - ในช่วงเช้า-เย็น ซึ่งเป็นชั่วโมงเร่งด่วน (ช่วงเวลา 07.00-08.00 น. และช่วงเวลา 16.30-17.30 น.) โรงงานต้องจัดให้มีเจ้าหน้าที่คอยอำนวยความสะดวกและจัดระเบียบการจราจรบริเวณทางเข้า-ออกจากพื้นที่โรงงาน 	<ul style="list-style-type: none"> - พื้นที่โครงการและเส้นทางขนส่ง - พื้นที่โครงการ - พื้นที่โครงการและเส้นทางขนส่ง - พื้นที่โครงการและเส้นทางขนส่ง - พื้นที่โครงการ - ภายในพื้นที่โครงการและพื้นที่นิคมฯ - ทางเข้าออกพื้นที่โรงงาน 	<ul style="list-style-type: none"> - ตลอดระยะเวลาดำเนินการ - ตลอดระยะเวลาดำเนินการ - ตลอดระยะเวลาดำเนินการ - ตลอดระยะเวลาดำเนินการ - ตลอดระยะเวลาดำเนินการ - ตลอดระยะเวลาดำเนินการ - ตลอดระยะเวลาดำเนินการ 	<ul style="list-style-type: none"> - บริษัท พีทีที โกลบอล เคมิคอล จำกัด (มหาชน) - บริษัท พีทีที โกลบอล เคมิคอล จำกัด (มหาชน) - บริษัท พีทีที โกลบอล เคมิคอล จำกัด (มหาชน) - บริษัท พีทีที โกลบอล เคมิคอล จำกัด (มหาชน) - บริษัท พีทีที โกลบอล เคมิคอล จำกัด (มหาชน) - บริษัท พีทีที โกลบอล เคมิคอล จำกัด (มหาชน) - บริษัท พีทีที โกลบอล เคมิคอล จำกัด (มหาชน)



ลงนาม.....

(นายวิรัช บุญบำรุงชัย)

รับรองจำนวนหน้า 33/79

สิงหาคม 2564

ผู้ช่วยกรรมการผู้จัดการใหญ่ บริษัท พีทีที โกลบอล เคมิคอล จำกัด (มหาชน)

ตารางที่ 2 (ต่อ)

ผลกระทบสิ่งแวดล้อม	มาตรการป้องกันและแก้ไขผลกระทบสิ่งแวดล้อม	สถานที่ดำเนินการ	ระยะเวลาดำเนินการ	ผู้รับผิดชอบ
<p>5. การคมนาคมขนส่ง (ต่อ)</p>	<ul style="list-style-type: none"> - จำกัดความเร็วและช่วงเวลาขับขี่ของยานพาหนะแต่ละประเภทตามประกาศการนิคมอุตสาหกรรมแห่งประเทศไทยที่ 68/2557 เรื่อง การควบคุมการจราจรในกลุ่มนิคมอุตสาหกรรมและท่าเรืออุตสาหกรรม พื้นที่มาบตาพุด หรือกฎหมายที่เกี่ยวข้อง ในการขนส่งสารเคมี สารเร่งปฏิกิริยา สารดูดซับ และผลิตภัณฑ์ภายในนิคม - กำหนดให้รถของโครงการมีการซ่อมบำรุงตามระยะทางตามคู่มือการใช้งานของรถแต่ละประเภท - การขนส่งสารเคมีทุกครั้งต้องมีเอกสารกำกับ การขนส่งและเอกสารคำแนะนำเกี่ยวกับวัตถุอันตรายหรือเอกสารข้อมูลความปลอดภัยของวัตถุที่ขนส่ง (Safety Data Sheet; SDS) ซึ่งมีข้อมูลดำเนินการแก้ไขปัญหาฉุกเฉินและการปฐมพยาบาลเบื้องต้นกรณีเกิดอุบัติเหตุ - ควบคุมน้ำหนักบรรทุกทุกให้เป็นไปตามที่กฎหมายกำหนด - พิจารณาคัดเลือกผู้ขนส่งสารเคมีและกากของเสียอันตรายที่มีการติดตั้งระบบ Global Positioning System (GPS) และระบบควบคุมความเร็วรถ โดยจะต้องมีการติดเบอร์โทรศัพท์ที่รถขนส่งเพื่อเป็นช่องทางแจ้งเรื่องร้องเรียนมายังโครงการ 	<ul style="list-style-type: none"> - ถนนภายในนิคมฯ - พื้นที่โครงการและเส้นทางการขนส่ง - พื้นที่โครงการและเส้นทางการขนส่ง - พื้นที่โครงการและเส้นทางการขนส่ง - พื้นที่โครงการและเส้นทางการขนส่ง - พื้นที่โครงการและเส้นทางการขนส่ง 	<ul style="list-style-type: none"> - ตลอดระยะเวลาดำเนินการ - ตลอดระยะเวลาดำเนินการ - ตลอดระยะเวลาดำเนินการ - ตลอดระยะเวลาดำเนินการ - ตลอดระยะเวลาดำเนินการ - ตลอดระยะเวลาดำเนินการ 	<ul style="list-style-type: none"> - บริษัท พีทีที โกลบอล เคมิคอล จำกัด (มหาชน) - บริษัท พีทีที โกลบอล เคมิคอล จำกัด (มหาชน) - บริษัท พีทีที โกลบอล เคมิคอล จำกัด (มหาชน) - บริษัท พีทีที โกลบอล เคมิคอล จำกัด (มหาชน) - บริษัท พีทีที โกลบอล เคมิคอล จำกัด (มหาชน) - บริษัท พีทีที โกลบอล เคมิคอล จำกัด (มหาชน)

ลงนาม.....

(นายวิรัช บุญบำรุงชัย)



รับรองจำนวนหน้า 34/79

สิงหาคม 2564

ตารางที่ 2 (ต่อ)

ผลกระทบสิ่งแวดล้อม	มาตรการป้องกันและแก้ไขผลกระทบสิ่งแวดล้อม	สถานที่ดำเนินการ	ระยะเวลาดำเนินการ	ผู้รับผิดชอบ
<p>6. การจัดการของเสีย มาตรการทั่วไป</p>	<ul style="list-style-type: none"> - ดำเนินการจัดการกากของเสียที่เกิดขึ้นให้เป็นไปตามประกาศกระทรวงอุตสาหกรรม พ.ศ. 2548 เรื่อง การกำจัดสิ่งปฏิกูลและวัสดุที่ไม่ใช้แล้วหรือกฎหมายอื่นที่เกี่ยวข้องอย่างเคร่งครัด โดยกากของเสียที่เกิดขึ้นจากโครงการทั้งประเภทของเสียอันตรายและของเสียไม่อันตราย ให้ส่งไปกำจัดยังหน่วยงานที่ให้บริการรับกำจัดกากของเสียที่ได้รับอนุญาตจากหน่วยงานราชการที่เกี่ยวข้อง - กำหนดให้มีการจัดทำรายงานสรุปปริมาณของเสียแต่ละชนิดที่เกิดขึ้นจากการดำเนินการของโครงการ และสัดส่วนปริมาณของเสียที่นำไป Recycle เพื่อส่งกำจัด - จัดให้มีผู้ควบคุมระบบการจัดการมลพิษกากอุตสาหกรรมตามประกาศกระทรวงอุตสาหกรรมที่เกี่ยวข้อง - จัดให้มีอาคารเก็บของเสียอันตรายในพื้นที่ที่มีหลังคาปกคลุมเพื่อเก็บกักของเสียก่อนส่งไปกำจัดต่อไป - จัดให้มีมาตรการควบคุมการรั่วไหลภายในอาคารเก็บกากของเสีย ดังนี้ <ul style="list-style-type: none"> * จัดให้มีระบบรวบรวมของเสียที่อาจรั่วไหลในอาคารเก็บกากของเสียเพื่อรวบรวมของเสียให้ไหลลงไปยังบ่อรวบรวม (Sump) ที่มีฝาปิดป้องกันกลิ่น โดยออกแบบให้มีระบบท่อเพื่อส่งไปบำบัดยังระบบบำบัดน้ำเสียต่อไป 	<ul style="list-style-type: none"> - ภายในพื้นที่โครงการ - ภายในพื้นที่โครงการ - ภายในพื้นที่โครงการ - ภายในพื้นที่โครงการ - ภายในพื้นที่โครงการบริเวณอาคารเก็บกากของเสีย 	<ul style="list-style-type: none"> - ตลอดระยะเวลาดำเนินการ - ตลอดระยะเวลาดำเนินการ - ตลอดระยะเวลาดำเนินการ - ตลอดระยะเวลาดำเนินการ - ตลอดระยะเวลาดำเนินการ 	<ul style="list-style-type: none"> - บริษัท พีทีที โกลบอล เคมิคอล จำกัด (มหาชน) - บริษัท พีทีที โกลบอล เคมิคอล จำกัด (มหาชน) - บริษัท พีทีที โกลบอล เคมิคอล จำกัด (มหาชน) - บริษัท พีทีที โกลบอล เคมิคอล จำกัด (มหาชน) - บริษัท พีทีที โกลบอล เคมิคอล จำกัด (มหาชน)



ลงนาม.....

(นายศิรัช นุญบำรุงชัย)

รับรองจำนวนหน้า 35/79

สิงหาคม 2564

ตารางที่ 2 (ต่อ)

ผลกระทบสิ่งแวดล้อม	มาตรการป้องกันและแก้ไขผลกระทบสิ่งแวดล้อม	สถานที่ดำเนินการ	ระยะเวลาดำเนินการ	ผู้รับผิดชอบ
<p>6. การจัดการของเสีย มาตรการทั่วไป (ต่อ)</p>	<ul style="list-style-type: none"> * รวบรวมของเสียที่หกหรือไหลบรรจุลงถังเก็บที่มีฝาปิดมิดชิด * ล้างทำความสะอาดบริเวณที่ของเสียหกหรือไหลโดยให้น้ำไหลลงรางระบายน้ำที่อาจมีการปนเปื้อน (Contaminated Drain) และส่งไปยังระบบบำบัดน้ำเสียของโครงการ <p>- จัดให้มีมาตรการด้านความปลอดภัยและอุปกรณ์ป้องกันอัคคีภัยในอาคารเก็บกากของเสียดังนี้</p> <ul style="list-style-type: none"> * ติดตั้งฝักบัวและอ่างล้างตา (Shower & Eyes Washer) เพื่อใช้งานในกรณีที่พนักงานสัมผัสกับของเสียที่หกหรือไหล * จัดให้มีระบบน้ำดับเพลิง และมี Fire Extinguisher จำนวน 2 ชุด * จัดให้มีระบบ Heat Detector เพื่อตรวจจับความร้อนและเพลิงไหม้จำนวน 4 ชุด * ออกแบบให้มีช่องทางเข้าออก (Access Way) ให้สะดวกในการขนกากของเสียไปจัดเก็บรวมทั้งกรณีการเข้าไปซ่อมบำรุง (Maintenance) และกรณีเกิดเหตุฉุกเฉิน <p>- กำหนดให้มีการตรวจติดตาม (Audit) หน่วยงานรับกำจัดกากของเสียที่ได้รับอนุญาตจากทางราชการที่โครงการได้จัดส่งกากของเสียไปกำจัด เพื่อให้มั่นใจว่าหน่วยงานดังกล่าวกำจัดกากของเสียของโครงการเป็นไปตามข้อกำหนดและถูกต้องตามหลักวิชาการ</p>	<p>- ภายในพื้นที่โครงการบริเวณอาคารเก็บกากของเสีย</p> <p>- ภายในพื้นที่โครงการ</p>	<p>- ตลอดระยะเวลาดำเนินการ</p> <p>- ตลอดระยะเวลาดำเนินการ</p>	<p>- บริษัท พีทีที โกลบอล เคมิคอล จำกัด (มหาชน)</p> <p>- บริษัท พีทีที โกลบอล เคมิคอล จำกัด (มหาชน)</p>

ลงนาม.....

(นายวิรัช บุญบำรุงชัย)



รับรองจำนวนหน้า 36/79

สิงหาคม 2564

ตารางที่ 2 (ต่อ)

ผลกระทบสิ่งแวดล้อม	มาตรการป้องกันและแก้ไขผลกระทบสิ่งแวดล้อม	สถานที่ดำเนินการ	ระยะเวลาดำเนินการ	ผู้รับผิดชอบ
<p>6.1 ขยะมูลฝอยจากอาคารสำนักงานและโรงอาหาร</p>	<ul style="list-style-type: none"> - จัดให้มีถังรองรับขยะแยกตามประเภท เช่น ขยะทั่วไป ขยะรีไซเคิล และของเสียอันตรายจากสำนักงาน เป็นต้น กระจายตามจุดต่างๆ อย่างเพียงพอ ก่อนติดต่อให้หน่วยงานที่ได้รับอนุญาตจากหน่วยงานราชการรับไปกำจัดต่อไป - จัดให้มีการคัดแยกขยะที่สามารถนำกลับมาใช้ใหม่และการจัดการที่เหมาะสม ก่อนรวบรวมและติดต่อให้ผู้รับซื้อที่ได้รับอนุญาตจากหน่วยงานราชการเพื่อนำกลับไปใช้ใหม่ต่อไปเพื่อลดปริมาณขยะที่ต้องนำไปกำจัด - ขยะอันตรายจากสำนักงานให้มีการรวบรวมไปเก็บในอาคารเก็บของเสีย ก่อนติดต่อให้หน่วยงานที่ได้รับอนุญาตจากหน่วยงานราชการรับไปกำจัดต่อไป 	<ul style="list-style-type: none"> - ภายในพื้นที่โครงการ - ภายในพื้นที่โครงการ - ภายในพื้นที่โครงการ 	<ul style="list-style-type: none"> - ตลอดระยะเวลาดำเนินการ - ตลอดระยะเวลาดำเนินการ - ตลอดระยะเวลาดำเนินการ 	<ul style="list-style-type: none"> - บริษัท พีทีที โกลบอล เคมิคอล จำกัด (มหาชน) - บริษัท พีทีที โกลบอล เคมิคอล จำกัด (มหาชน) - บริษัท พีทีที โกลบอล เคมิคอล จำกัด (มหาชน)
<p>6.2 ของเสียจากกระบวนการผลิต</p>	<ul style="list-style-type: none"> - กากของเสียจากกระบวนการผลิตจะถูกเก็บรวบรวมไว้ในอาคารเก็บกากของเสียที่มีหลังคาปกคลุม เพื่อรอให้บริษัทรับกำจัดกากของเสียที่ได้รับอนุญาตจากหน่วยงานราชการรับไปกำจัด หรือส่งกลับบริษัทผู้ผลิตเพื่อนำไปปรับปรุงคุณภาพต่อไป - กากของเสียจากกระบวนการผลิตประกอบด้วย <ul style="list-style-type: none"> * สารดูดซับที่เสื่อมสภาพแล้วประมาณ 500 ตัน/5 ปี * สารเร่งปฏิกิริยาที่เสื่อมสภาพแล้วประมาณ 111 ตัน/5 ปี * Activated Carbon ที่เสื่อมสภาพแล้วประมาณ 32 ตัน/5 ปี รวบรวมใส่ในภาชนะตามหลักมาตรฐานความปลอดภัย ก่อนติดต่อให้หน่วยงานที่ได้รับอนุญาตจากหน่วยงานราชการรับไปกำจัดหรือส่งกลับบริษัทผู้ผลิตเพื่อนำไปปรับปรุงคุณภาพต่อไป 	<ul style="list-style-type: none"> - อาคารเก็บกากของเสีย - ภายในพื้นที่โครงการ 	<ul style="list-style-type: none"> - ตลอดระยะเวลาดำเนินการ - ตลอดระยะเวลาดำเนินการ 	<ul style="list-style-type: none"> - บริษัท พีทีที โกลบอล เคมิคอล จำกัด (มหาชน) - บริษัท พีทีที โกลบอล เคมิคอล จำกัด (มหาชน)



ลงนาม.....
(นางสาว นุญนารุญชัย)

รับรองจำนวนหน้า 37/79

สิงหาคม 2564

ตารางที่ 2 (ต่อ)

ผลกระทบสิ่งแวดล้อม	มาตรการป้องกันและแก้ไขผลกระทบสิ่งแวดล้อม	สถานที่ดำเนินการ	ระยะเวลาดำเนินการ	ผู้รับผิดชอบ
6.2 ของเสียจากกระบวนการผลิต (ต่อ)	<ul style="list-style-type: none"> * น้ำมันหล่อลื่นที่ผ่านการใช้แล้วประมาณ 15 ตัน/ปี * น้ำมันจากหน่วยแยกน้ำมันประมาณ 225 ตัน/ปี * กากตะกอนจากระบบบำบัดน้ำเสียประมาณ 480 ตัน/ปี <p>รวบรวมไว้ในภาชนะตามหลักมาตรฐานความปลอดภัยจัดเก็บไว้ในอาคาร ก่อนติดต่อให้หน่วยงานที่ได้รับอนุญาตจากหน่วยงานราชการรับไปกำจัดต่อไป</p> <ul style="list-style-type: none"> - รวบรวมกากของเสียที่เกิดจากกิจกรรมซ่อมบำรุงต่างๆ เช่น Ceramics Filter Refractory Lining จากหอเผาชนิด Enclosure Ground Flare (ประมาณ 15 ตันต่อปี) และไส้กรอง (Cartridge) (ประมาณ 1 ตันต่อปี) แผ่นกรอง (Filter) ประเภทต่างๆ (ประมาณ 7 ตันต่อปี) และ RO Membrane (ประมาณ 5 ตันต่อ 2 ปี) จากระบบ RO เป็นต้น จัดเก็บไว้ในอาคารเก็บของเสียก่อนติดต่อให้หน่วยงานที่ได้รับอนุญาตจากหน่วยงานราชการรับไปกำจัดต่อไป 	- ภายในพื้นที่โครงการ	- ตลอดระยะเวลาดำเนินการ	- บริษัท พีทีที โกลบอล เคมิคอล จำกัด (มหาชน)
7. สภาพเศรษฐกิจและสังคม	<ul style="list-style-type: none"> - พิจารณารับคนในท้องถิ่นที่มีคุณสมบัติเหมาะสมตามความต้องการของบริษัท เข้าทำงานเป็นอันดับแรกเพื่อช่วยคนในท้องถิ่นมีงานทำและเพื่อทัศนคติที่ดีต่อโครงการและลดผลกระทบต่อความสัมพันธ์ของประชาชนและชุมชน โดยให้มีการประชาสัมพันธ์ให้ชุมชนทราบในช่วงที่มีตำแหน่งงานว่าง - จัดให้มีกิจกรรมสนับสนุน ส่งเสริม สร้างธุรกิจชุมชนที่สามารถพึ่งพิงกับภาคอุตสาหกรรม 	<ul style="list-style-type: none"> - ชุมชนโดยรอบพื้นที่ศึกษา - ชุมชนโดยรอบพื้นที่ศึกษา 	<ul style="list-style-type: none"> - ตลอดระยะเวลาดำเนินการ - ตลอดระยะเวลาดำเนินการ 	<ul style="list-style-type: none"> - บริษัท พีทีที โกลบอล เคมิคอล จำกัด (มหาชน) - บริษัท พีทีที โกลบอล เคมิคอล จำกัด (มหาชน)

ลงนาม.....

(นายวิรัช บุญบำรุงชัย)



รับรองจำนวนหน้า 38/79

สิงหาคม 2564

ตารางที่ 2 (ต่อ)

ผลกระทบสิ่งแวดล้อม	มาตรการป้องกันและแก้ไขผลกระทบสิ่งแวดล้อม	สถานที่ดำเนินการ	ระยะเวลาดำเนินการ	ผู้รับผิดชอบ
<p>7. สภาพเศรษฐกิจและสังคม (ต่อ)</p>	<ul style="list-style-type: none"> - สนับสนุนหน่วยงานการศึกษาในพื้นที่เพื่อปรับปรุงคุณภาพการเรียนการสอน และให้การสนับสนุนช่วยเหลือกิจกรรมต่างๆ ของชุมชนตามโอกาสและความเหมาะสม เช่น ศาสนา วัฒนธรรมและสิ่งแวดล้อม เป็นต้น เพื่อสร้างความสัมพันธ์ที่ดีกับประชาชน ผู้นำชุมชน และองค์กรปกครองส่วนท้องถิ่นที่เกี่ยวข้อง - จัดให้มีการเข้าพบปะพูดคุยและสร้างความคุ้นเคยกับประชาชน ผู้นำชุมชน และ/หรือองค์กรปกครองส่วนท้องถิ่นที่เกี่ยวข้องเพื่อติดตามเฝ้าระวังและรับเรื่องร้องเรียนความเดือดร้อนรำคาญที่เกิดขึ้นอย่างน้อยเดือนละ 1 ครั้ง - จัดให้มีนโยบายและแผนการปฏิบัติงานร่วมกับชุมชนอย่างต่อเนื่องและเข้าถึงกลุ่มประชากรทุกกลุ่มที่มีไขกลุ่มผู้นำ เพื่อป้องกันปัญหาความขัดแย้งในชุมชน - สร้างแผนงานสนับสนุน ขยายโอกาสทางการศึกษา ให้ทุนการศึกษาเพื่อเตรียมความพร้อมให้กับคนในชุมชนในการเข้าทำงานในอุตสาหกรรม - จัดให้มีผังขั้นตอนการรับเรื่องร้องเรียนทั้งจากภายในและภายนอกโครงการ และการจัดการปัญหาข้อร้องเรียนที่เกิดขึ้นจากโรงงานโดยกำหนดให้มีช่องทางการรับเรื่องร้องเรียนอย่างน้อย 2 ช่องทาง เช่น แจ้งโดยตรงผ่านเจ้าหน้าที่โครงการ โทรศัพท์ เป็นต้น โดยสามารถติดต่อได้ 24 ชั่วโมงรวมทั้งประชาสัมพันธ์ช่องทางดังกล่าวให้ชุมชนรับทราบ (ดังรูปที่ 2) 	<ul style="list-style-type: none"> - ชุมชนโดยรอบพื้นที่ศึกษา - ชุมชนโดยรอบพื้นที่ศึกษา - ชุมชนโดยรอบพื้นที่ศึกษา - ชุมชนโดยรอบพื้นที่ศึกษา - ภายในพื้นที่โครงการและชุมชนโดยรอบ 	<ul style="list-style-type: none"> - ตลอดระยะเวลาดำเนินการ - ตลอดระยะเวลาดำเนินการ - ตลอดระยะเวลาดำเนินการ - ตลอดระยะเวลาดำเนินการ - ตลอดระยะเวลาดำเนินการ 	<ul style="list-style-type: none"> - บริษัท พีทีที โกลบอล เคมิคอล จำกัด (มหาชน) - บริษัท พีทีที โกลบอล เคมิคอล จำกัด (มหาชน) - บริษัท พีทีที โกลบอล เคมิคอล จำกัด (มหาชน) - บริษัท พีทีที โกลบอล เคมิคอล จำกัด (มหาชน) - บริษัท พีทีที โกลบอล เคมิคอล จำกัด (มหาชน)



ลงนาม.....

(นายวิรัช บุญบำรุงชัย)

รับรองจำนวนหน้า 39/79

สิงหาคม 2564

ผู้ช่วยกรรมการผู้จัดการใหญ่ บริษัท พีทีที โกลบอล เคมิคอล จำกัด (มหาชน)

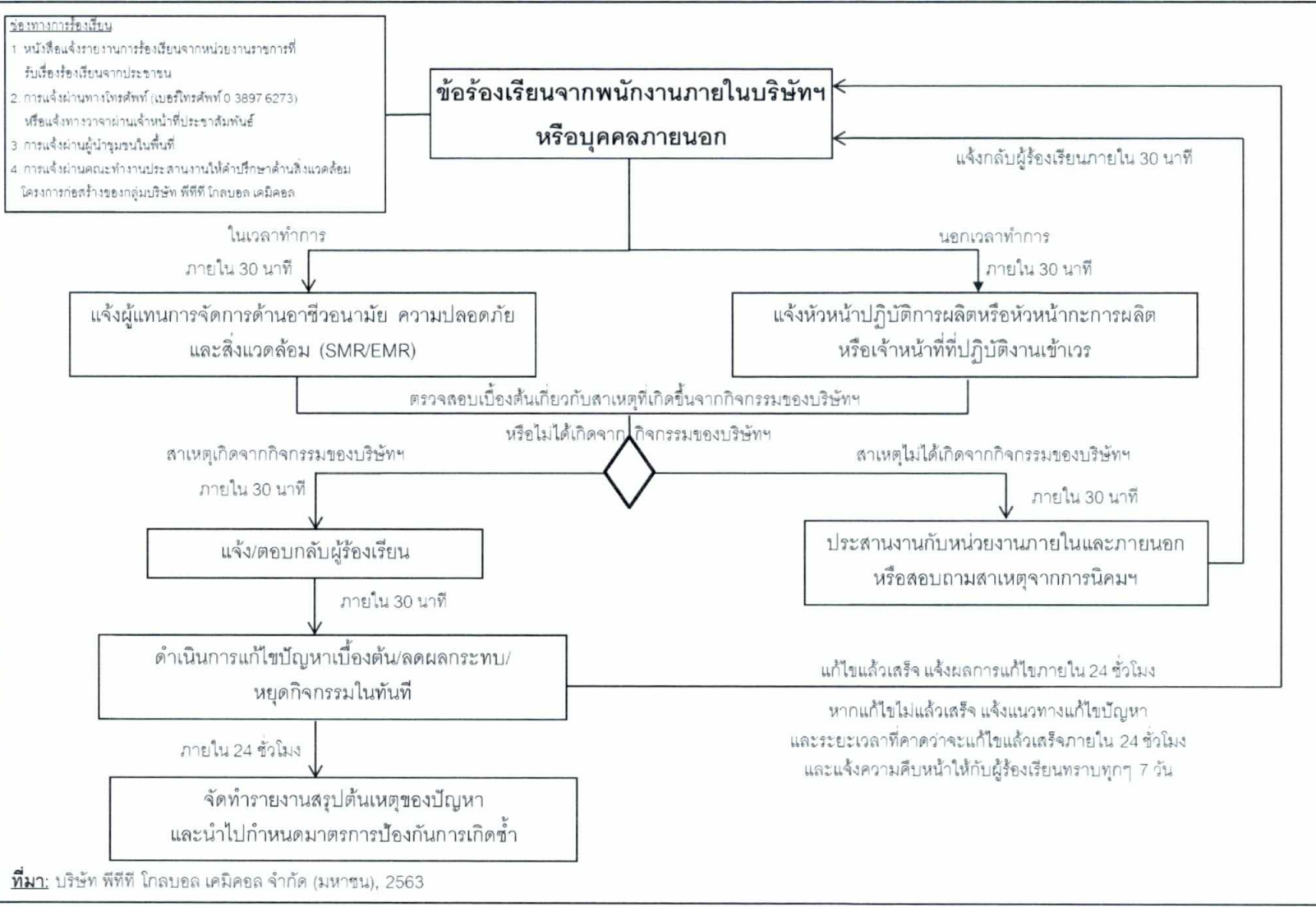

รูปที่ 2 ขั้นตอนการรับเรื่องร้องเรียนและการแก้ไขปัญหาด้านสิ่งแวดล้อม



ลงนาม.....
 (นายวิรัช บุญบำรุงชัย)

รับรองจำนวนหน้า 40/79
 สิงหาคม 2564

ตารางที่ 2 (ต่อ)

ผลกระทบสิ่งแวดล้อม	มาตรการป้องกันและแก้ไขผลกระทบสิ่งแวดล้อม	สถานที่ดำเนินการ	ระยะเวลาดำเนินการ	ผู้รับผิดชอบ
<p>7. สภาพเศรษฐกิจและสังคม (ต่อ)</p>	<ul style="list-style-type: none"> - จัดให้มีกระบวนการตรวจสอบเรื่องร้องเรียนที่มีประสิทธิภาพและรวดเร็ว รวมทั้งรายงานผลย้อนกลับให้ผู้ร้องเรียนทราบภายใน 1 วัน และเมื่อแก้ไขแล้วเสร็จให้แจ้งผลการแก้ไขภายใน 1 วันทำการ ส่วนกรณีที่ไม่แก้ไขยังไม่แล้วเสร็จให้แจ้งแนวทางแก้ไขและระยะเวลาที่คาดว่าจะแก้ไขแล้วเสร็จภายใน 1 วันทำการ และแจ้งความคืบหน้าให้กับผู้ร้องเรียนทราบทุก ๆ 7 วัน - เปิดโอกาสให้ชุมชนเข้ามาเยี่ยมชมโรงงานเพื่อให้เห็นถึงวิธีการจัดการด้านสิ่งแวดล้อม ตามแผนดำเนินการของกลุ่มบริษัท พีทีที โกลบอล เคมิคอล และตามที่มีการร้องขอเป็นกรณีๆ ไป ทั้งนี้ให้จัดให้มีการเข้าเยี่ยมชมโรงงานก่อนการเปิดดำเนินการส่วนขยาย 1 ครั้ง และหลังจากนั้นมีนโยบายเปิดให้เยี่ยมชมอย่างน้อยปีละ 1 ครั้ง - สนับสนุนและสร้างโครงการชุมชนที่เน้นสร้างเสริมสุขภาพ กิจกรรมนันทนาการ เพื่อคนในชุมชน - ประชาสัมพันธ์ข้อมูลข่าวสารของโครงการ มาตรฐานการจัดการสิ่งแวดล้อม ข้อมูลด้านความปลอดภัย และการป้องกันเหตุฉุกเฉิน ตลอดจนเผยแพร่ข้อมูลการตรวจวัดคุณภาพสิ่งแวดล้อมของโครงการต่อผู้นำชุมชนและประชาชนที่อยู่รอบบริเวณพื้นที่โครงการร่วมกับกลุ่มบริษัท พีทีที โกลบอล เคมิคอล และนิคมอุตสาหกรรมผาแดง ผ่านช่องทางต่างๆ เช่น เว็บไซต์ของโรงงาน แผ่นพับ เอกสารประชาสัมพันธ์ หอกระจายข่าวในพื้นที่ชุมชน วิทยุสื่อสารชุมชน เป็นต้น เพื่อสร้างความรู้ความเข้าใจและเพิ่มความเชื่อมั่นให้กับประชาชนที่อาศัยอยู่บริเวณโดยรอบเพิ่มขึ้น 	<ul style="list-style-type: none"> - ชุมชนโดยรอบพื้นที่ศึกษา - ภายในพื้นที่โครงการ - ชุมชนโดยรอบพื้นที่ศึกษา - ชุมชนโดยรอบพื้นที่ศึกษา 	<ul style="list-style-type: none"> - ตลอดระยะเวลาดำเนินการ - ตลอดระยะเวลาดำเนินการ - ตลอดระยะเวลาดำเนินการ - ตลอดระยะเวลาดำเนินการ 	<ul style="list-style-type: none"> - บริษัท พีทีที โกลบอล เคมิคอล จำกัด (มหาชน) - บริษัท พีทีที โกลบอล เคมิคอล จำกัด (มหาชน) - บริษัท พีทีที โกลบอล เคมิคอล จำกัด (มหาชน) - บริษัท พีทีที โกลบอล เคมิคอล จำกัด (มหาชน)



ตารางที่ 2 (ต่อ)

ผลกระทบสิ่งแวดล้อม	มาตรการป้องกันและแก้ไขผลกระทบสิ่งแวดล้อม	สถานที่ดำเนินการ	ระยะเวลาดำเนินการ	ผู้รับผิดชอบ
<p>7. สภาพเศรษฐกิจ และสังคม (ต่อ)</p>	<p>- จัดตั้งคณะกรรมการมวลชนสัมพันธ์และสิ่งแวดล้อมของกลุ่มบริษัท พีทีที โกลบอล เคมิคอล (GC) ร่วมกับการนิคมอุตสาหกรรมแห่งประเทศไทย (กนอ.) เพื่อให้มีส่วนร่วมในการกำกับ ดูแล ตรวจสอบการปฏิบัติตาม มาตรการป้องกันและแก้ไขผลกระทบสิ่งแวดล้อม และมาตรการติดตาม ตรวจสอบผลกระทบสิ่งแวดล้อมของโครงการ รวมถึงมีส่วนร่วมในการ เสนอแนะเกี่ยวกับแนวทางป้องกันและแก้ไขข้อร้องเรียนจากแต่ละภาคส่วน รวมทั้งมีส่วนร่วมในการเสนอแนะกิจกรรมมวลชนสัมพันธ์ และการชดเชย เยียวยา โดยจะต้องจัดตั้งคณะกรรมการฯ ให้แล้วเสร็จภายใน 90 วัน ภายหลังจากการเปลี่ยนแปลงรายละเอียดโครงการในรายงานการ ประเมินผลกระทบสิ่งแวดล้อม โครงการโรงงานอีเทนแคแรกเกอร์ (ครั้งที่ 7) ได้รับความเห็นชอบ โดยคณะกรรมการฯ ประกอบด้วย ตัวแทนโครงการ ตัวแทนจากภาคราชการ ตัวแทนชุมชน ผู้นำชุมชน และผู้แทนการนิคม อุตสาหกรรมแห่งประเทศไทย (กนอ.) ทั้งนี้ มีตัวแทนจากชุมชนมากกว่า กึ่งหนึ่งขององค์ประกอบ และตัวแทนจากชุมชนจะต้องไม่มีตำแหน่งบริหาร หรือตำแหน่งผู้นำชุมชน ซึ่งกระบวนการได้มาของตัวแทนชุมชนและตัวแทน ภาคราชการที่จะเข้ามาเป็นคณะกรรมการนั้นให้ทาง กนอ. เป็นผู้ดำเนินการ</p> <p>1) วาระของคณะกรรมการฯ และการพ้นสภาพ คณะกรรมการฯ มีวาระในการดำรงตำแหน่งคราวละ 4 ปี และติดต่อกันไม่เกิน 2 วาระ คณะกรรมการฯ อาจพ้นสภาพเมื่อตาย ลาออก ย้ายภูมิลำเนา (กรณี ตัวแทนภาคประชาชน) หรือพ้นสภาพจากพนักงานบริษัทหรือหน่วยงานที่ เกี่ยวข้อง (กรณีตัวแทนของโครงการ ตัวแทนหน่วยงานราชการ และตัวแทน ผู้ทรงคุณวุฒิด้านสิ่งแวดล้อม) และขาดคุณสมบัติของคณะกรรมการฯ</p>	<p>- ชุมชนโดยรอบพื้นที่ ศึกษา</p>	<p>- ตลอดระยะเวลา ดำเนินการ</p>	<p>- บริษัท พีทีที โกลบอล เคมิคอล จำกัด (มหาชน)</p>



(Handwritten signature)

ตารางที่ 2 (ต่อ)

ผลกระทบสิ่งแวดล้อม	มาตรการป้องกันและแก้ไขผลกระทบสิ่งแวดล้อม	สถานที่ดำเนินการ	ระยะเวลาดำเนินการ	ผู้รับผิดชอบ
<p>7. สภาพเศรษฐกิจ และสังคม (ต่อ)</p>	<p>หากมีกรรมการท่านใดพ้นสภาพตามเงื่อนไขข้างต้น จะต้องดำเนินการคัดเลือกกรรมการท่านใหม่ทดแทนตามเงื่อนไขที่กำหนดให้แล้วเสร็จภายใน 90 วัน</p> <p>2) บทบาทหน้าที่สำคัญของคณะกรรมการฯ มีดังนี้</p> <ul style="list-style-type: none"> * ประสานงานและกำกับดูแลให้โครงการดำเนินการโดยไม่ส่งผลกระทบต่อสิ่งแวดล้อม * ให้คำปรึกษา เสนอแนะแนวทาง และประสานงานแก้ไขปัญหาสิ่งแวดล้อม และข้อร้องเรียนของชุมชนอันเนื่องมาจากการดำเนินงานของโครงการ/กลุ่มบริษัท * พิจารณาและให้ข้อคิดเห็นต่อขั้นตอนและวิธีการดำเนินงานที่อาจก่อให้เกิดผลกระทบสิ่งแวดล้อมตลอดจนประสานงานกับหน่วยงานอื่นๆ ที่เกี่ยวข้อง * เชิญบุคคลหรือเจ้าหน้าที่ที่เกี่ยวข้องเพื่อให้ข้อมูล คำปรึกษา หรือข้อเสนอแนะได้ตามความจำเป็น * ในกรณีที่มีการก่อสร้างและทดลองเดินเครื่อง ให้บริษัทฯ นำเสนอความก้าวหน้าโครงการต่อคณะทำงานฯ ตามความเหมาะสม * จัดให้มีการส่งเสริมความรู้ หรือเสริมสร้างความเข้าใจ เกี่ยวกับการจัดการสิ่งแวดล้อมให้แก่ประชาชนและชุมชนอย่างต่อเนื่อง * พิจารณาจัดทำแผนงานประชาสัมพันธ์และความรับผิดชอบต่อสังคมของโครงการฯ ทั้งระยะสั้นระยะยาว และแบบชั่วคราว ให้เหมาะสมกับชุมชน 			

ลงนาม.....



(นายวิรัช บุญบำรุงชัย)



รับรองจำนวนหน้า 43/79

สิงหาคม 2564

ตารางที่ 2 (ต่อ)

ผลกระทบสิ่งแวดล้อม	มาตรการป้องกันและแก้ไขผลกระทบสิ่งแวดล้อม	สถานที่ดำเนินการ	ระยะเวลาดำเนินการ	ผู้รับผิดชอบ
7. สภาพเศรษฐกิจและสังคม (ต่อ)	<p>* พิจารณาการชดเชยและเยียวยา หากเป็นปัญหาที่พิสูจน์แล้วว่าเกิดจากการดำเนินงานของโครงการ</p> <p>* จัดให้มีการอบรม/ให้ความรู้/การดูงาน ภายใน 6 เดือน หลังจากการจัดตั้งและทุก 2 ปี เพื่อเพิ่มเติมความรู้ใหม่ หรือตามความเหมาะสม</p> <p>3) องค์ประชุมและความถี่ในการประชุม</p> <p>กำหนดให้มีวาระการประชุมอย่างน้อยปีละ 2 ครั้ง หรือมากกว่านั้น หากมีเหตุจำเป็นเร่งด่วน เพื่อติดตามผลการปฏิบัติตามมาตรการป้องกันและแก้ไขผลกระทบสิ่งแวดล้อม และมาตรการติดตามตรวจสอบผลกระทบสิ่งแวดล้อม และแผนมวลชนสัมพันธ์</p>			
8. อาชีวอนามัยและความปลอดภัย 8.1 ความปลอดภัยทั่วไป	<ul style="list-style-type: none"> - จัดตั้งคณะกรรมการความปลอดภัย อาชีวอนามัย และสภาพแวดล้อมในการทำงานตามที่กฎหมายกำหนด เพื่อทำหน้าที่กำหนดนโยบายและวางแผนการดำเนินงานด้านความปลอดภัย รวมถึงรายงานผลการปฏิบัติงานให้ผู้บริหารรับทราบ - ปฏิบัติตามกฎหมายที่เกี่ยวข้องกับอาชีวอนามัยและความปลอดภัยในการทำงาน เช่น พระราชบัญญัติความปลอดภัย อาชีวอนามัย และสภาพแวดล้อมในการทำงาน พ.ศ. 2554 เป็นต้น อย่างเคร่งครัด - จัดให้มีนโยบายคุณภาพสิ่งแวดล้อม ความปลอดภัย และอาชีวอนามัยของโครงการ และประกาศให้ทราบโดยทั่วถึงกัน 	<ul style="list-style-type: none"> - ภายในพื้นที่โครงการ - ภายในพื้นที่โครงการ - ภายในพื้นที่โครงการ 	<ul style="list-style-type: none"> - ตลอดระยะเวลาดำเนินการ - ตลอดระยะเวลาดำเนินการ - ตลอดระยะเวลาดำเนินการ 	<ul style="list-style-type: none"> - บริษัท พีทีที โกลบอล เคมิคอล จำกัด (มหาชน) - บริษัท พีทีที โกลบอล เคมิคอล จำกัด (มหาชน) - บริษัท พีทีที โกลบอล เคมิคอล จำกัด (มหาชน)



ตารางที่ 2 (ต่อ)

ผลกระทบสิ่งแวดล้อม	มาตรการป้องกันและแก้ไขผลกระทบสิ่งแวดล้อม	สถานที่ดำเนินการ	ระยะเวลาดำเนินการ	ผู้รับผิดชอบ
<p>8.1 ความปลอดภัย ทั่วไป (ต่อ)</p>	<ul style="list-style-type: none"> - กำหนดให้มีการรายงานผลการประเมินอันตราย การศึกษาผลกระทบ แผนการดำเนินงานและแผนการควบคุมความเสี่ยง รวมทั้งผลการปฏิบัติ ตามมาตรการความปลอดภัยและมาตรการลดความเสี่ยงต่างๆ ตามหมวด 4 มาตรา 32 แห่งพระราชบัญญัติความปลอดภัย อาชีวอนามัย และ สภาพแวดล้อมในการทำงาน พ.ศ. 2554 ให้กับกระทรวงแรงงานทราบทุกปี ทั้งนี้เมื่อหมวด 4 มาตรา 32 มีข้อกำหนดในทางปฏิบัติที่ชัดเจนให้ ดำเนินการตามที่กฎหมายกำหนดไว้ - จัดให้มีอุปกรณ์ป้องกันอันตรายส่วนบุคคลที่เหมาะสมและเพียงพอกับ จำนวนพนักงาน เช่น <ul style="list-style-type: none"> * หมวกนิรภัย * รองเท้านิรภัย * แว่นตานิรภัยและเข็มขัดนิรภัย * ผ้าปิดจมูกกันฝุ่น * กระบังหน้าชนิดใสกันสารเคมี * หน้ากากกรองสารเคมีชนิดใส่กรองเดี่ยว ใส่กรองคู่ และชนิดเต็มหน้า * ถุงมือกันสารเคมี * เครื่องช่วยหายใจกรณีถูกเงินชนิดมีถังบรรจุอากาศ - สร้างความตระหนัก สํารวจสภาพแวดล้อมในสถานที่ทำงาน และตรวจวัด คุณภาพสิ่งแวดล้อมในสถานที่ทำงาน รวมทั้งควบคุมอันตรายตาม สุขศาสตร์อุตสาหกรรม โดยตรวจวัดสารเคมีในบรรยากาศในสถานที่ ทำงาน แสงสว่าง ความร้อน เสียง ในพื้นที่โรงงานตามแผนการติดตาม ตรวจสอบ 	<ul style="list-style-type: none"> - ภายในพื้นที่โครงการ - ภายในพื้นที่โครงการ - ภายในพื้นที่โครงการ 	<ul style="list-style-type: none"> - ตลอดระยะเวลา ดำเนินการ - ตลอดระยะเวลา ดำเนินการ - ตลอดระยะเวลา ดำเนินการ 	<ul style="list-style-type: none"> - บริษัท พีทีที โกลบอล เคมีคอล จำกัด (มหาชน) - บริษัท พีทีที โกลบอล เคมีคอล จำกัด (มหาชน) - บริษัท พีทีที โกลบอล เคมีคอล จำกัด (มหาชน)



ลงนาม.....
(นายวิรัช บุญบำรุงชัย)

รับรองจำนวนหน้า 45/79

สิงหาคม 2564

ตารางที่ 2 (ต่อ)

ผลกระทบสิ่งแวดล้อม	มาตรการป้องกันและแก้ไขผลกระทบสิ่งแวดล้อม	สถานที่ดำเนินการ	ระยะเวลาดำเนินการ	ผู้รับผิดชอบ
<p>8.1 ความปลอดภัยทั่วไป (ต่อ)</p>	<ul style="list-style-type: none"> - จัดให้มีห้องปฐมพยาบาลภายในพื้นที่โรงงานและเวชภัณฑ์พื้นฐานรวมทั้งรถรับส่งในกรณีฉุกเฉิน - จัดให้มีการอบรมให้แก่พนักงาน (ตามลักษณะของงานที่เกี่ยวข้อง) ในด้านความปลอดภัยและสิ่งแวดล้อม รวมถึงข้อปฏิบัติเพื่อความปลอดภัยและสิ่งแวดล้อม เช่น <ul style="list-style-type: none"> * ระบบความปลอดภัยในที่ทำงาน * การขนถ่ายสารเคมี * การป้องกันอันตรายจากความร้อนและไฟฟ้า * การใช้อุปกรณ์ป้องกันอันตรายส่วนบุคคล * การปฏิบัติที่ปลอดภัยในแต่ละลักษณะงาน * การปฐมพยาบาล * การใช้อุปกรณ์ดับเพลิง - จัดให้มีแผนการตรวจสอบประสิทธิภาพของอุปกรณ์คุ้มครองความปลอดภัยส่วนบุคคล พร้อมทั้งจัดให้มีการซ่อม/เปลี่ยน เพื่อให้อุปกรณ์มีประสิทธิภาพดีพร้อมใช้งาน - กำหนดให้มีการตรวจสอบการทำงานของ Eye Washer/Shower ทุกจุดตามแผนงานที่กำหนด เพื่อให้พร้อมใช้งานตลอดเวลา - บันทึกสถิติอุบัติเหตุที่เกิดขึ้น ลักษณะของอุบัติเหตุ บริเวณที่เกิดอุบัติเหตุ ความรุนแรงของอุบัติเหตุ สาเหตุและการแก้ไขทุกครั้ง - กำหนดให้มีมาตรการในการชดเชยค่าเสียหายกรณีเกิดผลกระทบจากโรงงานต่อพนักงาน ผู้รับเหมา และประชาชน 	<ul style="list-style-type: none"> - ภายในพื้นที่โครงการ - ภายในพื้นที่โครงการ - ภายในพื้นที่โครงการ - ภายในพื้นที่โครงการ - ภายในพื้นที่โครงการ - ภายในพื้นที่โครงการ 	<ul style="list-style-type: none"> - ตลอดระยะเวลาดำเนินการ - ตลอดระยะเวลาดำเนินการ - ตลอดระยะเวลาดำเนินการ - ตลอดระยะเวลาดำเนินการ - ตลอดระยะเวลาดำเนินการ - ตลอดระยะเวลาดำเนินการ 	<ul style="list-style-type: none"> - บริษัท พีทีที โกลบอล เคมิคอล จำกัด (มหาชน) - บริษัท พีทีที โกลบอล เคมิคอล จำกัด (มหาชน) - บริษัท พีทีที โกลบอล เคมิคอล จำกัด (มหาชน) - บริษัท พีทีที โกลบอล เคมิคอล จำกัด (มหาชน) - บริษัท พีทีที โกลบอล เคมิคอล จำกัด (มหาชน) - บริษัท พีทีที โกลบอล เคมิคอล จำกัด (มหาชน)



(นายวิรัช บุญบำรุงชัย)

ตารางที่ 2 (ต่อ)

ผลกระทบสิ่งแวดล้อม	มาตรการป้องกันและแก้ไขผลกระทบสิ่งแวดล้อม	สถานที่ดำเนินการ	ระยะเวลาดำเนินการ	ผู้รับผิดชอบ
<p>8.1 ความปลอดภัย ทั่วไป (ต่อ)</p>	<ul style="list-style-type: none"> - ควบคุมให้ผู้ปฏิบัติงานในบริเวณพื้นที่ที่มีระดับเสียงเกินกว่า 85 เดซิเบลเอ ได้รับระดับเสียงเฉลี่ยตลอดเวลาการทำงาน (TWA) ไม่เกินตามที่กฎหมายกำหนด เช่น ประกาศกระทรวงอุตสาหกรรม เรื่อง มาตรการคุ้มครองความปลอดภัยในการประกอบกิจการโรงงานเกี่ยวกับสภาพแวดล้อมในการทำงาน พ.ศ. 2546 และกฎกระทรวงกำหนดมาตรฐานในการบริหารและการจัดการด้านความปลอดภัย อาชีวอนามัย และสภาพแวดล้อมในการทำงานเกี่ยวกับความร้อน แสงสว่าง และเสียง พ.ศ. 2559 เป็นต้น - จัดทำเขตระดับเสียงและติดตั้งป้ายเตือนการสวมใส่อุปกรณ์ป้องกันเสียง บริเวณที่มีเสียงดังกว่า 85 เดซิเบลเอ และจัดเตรียมอุปกรณ์ป้องกันเสียงส่วนบุคคล (เช่น ปลั๊กอุดเสียง และที่ครอบหูลดเสียง เป็นต้น) ให้เพียงพอ พร้อมทั้งควบคุมให้ผู้ปฏิบัติงานทุกคนต้องสวมใส่อุปกรณ์ป้องกันเสียงอย่างเคร่งครัด ตลอดเวลาที่ปฏิบัติงานในบริเวณที่มีเสียงดัง - จัดทำมาตรการอนุรักษ์การได้ยิน (Hearing Conservation Program) ให้เป็นไปตามที่กฎหมายกำหนดและเป็นไปตามหลักวิชาการ ในการบริหารจัดการป้องกันไม่ให้พนักงานสัมผัสระดับเสียงดังเป็นเวลานาน เช่น กำหนดระยะเวลาการทำงานเพื่อลดเวลาที่พนักงานสัมผัสเสียงดัง การสลับพนักงาน/การสลับวันทำงานในพื้นที่ที่มีเสียงดัง เป็นต้น และปรับปรุงข้อมูลอย่างน้อยปีละ 1 ครั้ง 	<ul style="list-style-type: none"> - ภายในพื้นที่โครงการ - ภายในพื้นที่โครงการ - พื้นที่การผลิต 	<ul style="list-style-type: none"> - ตลอดระยะเวลาดำเนินการ - ตลอดระยะเวลาดำเนินการ - ตลอดระยะเวลาดำเนินการ 	<ul style="list-style-type: none"> - บริษัท พีทีที โกลบอล เคมิคอล จำกัด (มหาชน) - บริษัท พีทีที โกลบอล เคมิคอล จำกัด (มหาชน) - บริษัท พีทีที โกลบอล เคมิคอล จำกัด (มหาชน)

ลงนาม.....

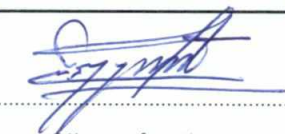

(นายวิรัช บุญบำรุงชัย)



รับรองจำนวนหน้า 47/79

สิงหาคม 2564

ผู้ช่วยกรรมการผู้จัดการใหญ่ บริษัท พีทีที โกลบอล เคมิคอล จำกัด (มหาชน)

ตารางที่ 2 (ต่อ)

ผลกระทบสิ่งแวดล้อม	มาตรการป้องกันและแก้ไขผลกระทบสิ่งแวดล้อม	สถานที่ดำเนินการ	ระยะเวลาดำเนินการ	ผู้รับผิดชอบ
<p>8.2 ความปลอดภัย ในกระบวนการ ผลิต</p>	<ul style="list-style-type: none"> - กำหนดให้มีสถานพยาบาลเบื้องต้นภายในโครงการสำหรับพนักงานพร้อมทั้งจัดหาสถานพยาบาลให้กับพนักงานของโครงการเพื่อลดความแออัดของสถานพยาบาลชุมชน - ตรวจสอบการรั่วไหลของวัตถุติดไฟและสารเคมีในบริเวณพื้นที่ที่มีโอกาสเสี่ยง เช่น Cracking Furnace ระบบท่อ และถังเก็บกัก เป็นต้น ตามแผนงานที่กำหนด รวมทั้งจัดให้มีระบบป้องกันและระงับเหตุเพลิงไหม้ที่เพียงพอ - จัดให้มีเขื่อนหรือกำแพงคอนกรีตล้อม (Dike) รอบบริเวณถังเก็บกักสารอีเทน เอทิลีน โพรพิลีน กรดซัลฟูริก โซเดียมไฮดรอกไซด์ ไดเมทิลไดซัลไฟด์ (Dimethyl Disulfide; DMDS) เมทิลไดเอทานอลามีน (Methyl diethanolamine; MDEA) และ Wash Oil โดยให้มีปริมาตรภายในเขื่อนหรือกำแพงคอนกรีต (โดยหักลบพื้นที่ถังเก็บกักออก) ไม่น้อยกว่าปริมาตรของถังใบใหญ่ที่สุดที่อยู่ในลานถังเก็บกักเพื่อเก็บกักสารที่รั่วไหลจากถังในกรณีฉุกเฉิน - จัดให้มีเขื่อนหรือกำแพงคอนกรีตล้อม (Dike) รอบบริเวณถังเก็บกักน้ำมันเตา โดยให้มีปริมาตรภายในเขื่อนหรือกำแพงคอนกรีตไม่น้อยกว่าปริมาตรการเก็บกักของถังเก็บกักน้ำมันเตาเพื่อเก็บกักสารที่รั่วไหลจากถังในกรณีฉุกเฉิน - กำหนดให้มีการติดตั้ง Fixed Gas Detector จำนวน 132 ชุด ให้ครอบคลุมบริเวณหน่วยผลิตและบริเวณถังเก็บกักสารไวไฟต่างๆ และสามารถเชื่อมต่อกับระบบสัญญาณเตือน หาก Fixed Gas Detector ตรวจพบสารไวไฟที่ระดับความเข้มข้นร้อยละ 20 ของค่า % LEL โดยเจ้าหน้าที่พร้อมอุปกรณ์ป้องกันภัยส่วนบุคคลที่เหมาะสมจะทำการตรวจสอบพื้นที่เพื่อประเมินสถานการณ์และดำเนินการตามแผนการรองรับเหตุฉุกเฉินที่กำหนดไว้ 	<ul style="list-style-type: none"> - ภายในพื้นที่โครงการ - ภายในพื้นที่โครงการ - ภายในพื้นที่โครงการ - ภายในพื้นที่โครงการ - ภายในพื้นที่โครงการ 	<ul style="list-style-type: none"> - ตลอดระยะเวลาดำเนินการ - ตลอดระยะเวลาดำเนินการ - ตลอดระยะเวลาดำเนินการ - ตลอดระยะเวลาดำเนินการ - ตลอดระยะเวลาดำเนินการ 	<ul style="list-style-type: none"> - บริษัท พีทีที โกลบอล เคมิคอล จำกัด (มหาชน) - บริษัท พีทีที โกลบอล เคมิคอล จำกัด (มหาชน) - บริษัท พีทีที โกลบอล เคมิคอล จำกัด (มหาชน) - บริษัท พีทีที โกลบอล เคมิคอล จำกัด (มหาชน) - บริษัท พีทีที โกลบอล เคมิคอล จำกัด (มหาชน)



ลงนาม.....
(นายวิรัช บุญบำรุงชัย)

รับรองจำนวนหน้า 48/79

สิงหาคม 2564

ผู้ช่วยกรรมการผู้จัดการใหญ่ บริษัท พีทีที โกลบอล เคมิคอล จำกัด (มหาชน)

ตารางที่ 2 (ต่อ)

ผลกระทบสิ่งแวดล้อม	มาตรการป้องกันและแก้ไขผลกระทบสิ่งแวดล้อม	สถานที่ดำเนินการ	ระยะเวลาดำเนินการ	ผู้รับผิดชอบ
8.2 ความปลอดภัย ในกระบวนการ ผลิต (ต่อ)	<ul style="list-style-type: none"> - จัดทำข้อมูลความปลอดภัยในการทำงานเกี่ยวกับสารเคมีแต่ละชนิดพร้อมติดประกาศไว้บริเวณพื้นที่ทำงาน - จัดทำแผนบำรุงรักษาอุปกรณ์/เครื่องจักรต่างๆ และอุปกรณ์ความปลอดภัยในเชิงป้องกัน (Preventive Maintenance) - สอบเทียบอุปกรณ์ต่างๆ เช่น อุปกรณ์ตรวจวัดอุณหภูมิ เป็นต้น ตามแผนงานที่กำหนด - ให้ความรู้และชี้แจงเกี่ยวกับอันตรายจากการชนถ่วง การหกรั่วไหล รวมทั้งแนวทางแก้ไขให้กับพนักงานทุกคนในส่วนของการผลิต - จัดให้มีอ่างล้างตาฉุกเฉินและร่างกายในบริเวณพื้นที่กระบวนการผลิตและลานดักเก็บกักสารเคมีให้เพียงพอและตรวจสอบ/ทดสอบการทำงานตามแผนงานที่กำหนดเพื่อให้พร้อมใช้งานตลอดเวลา - จัดเก็บสารเคมีในภาชนะบรรจุที่ปิดมิดชิด โดยใช้ภาชนะที่ทนการกัดกร่อนและป้องกันการเสียหายทางชีวภาพได้ - จัดให้มีระบบใบอนุญาตทำงาน (Permit to Work System) การเข้าทำงานในพื้นที่กระบวนการผลิต โดยเฉพาะบริเวณ Cracking Furnace - จัดให้มีการอบรมและทบทวนระเบียบปฏิบัติงานด้านความปลอดภัยเป็นประจำทุก 2 ปี ตามแผนการฝึกอบรม 	<ul style="list-style-type: none"> - ภายในพื้นที่โครงการ - ภายในพื้นที่โครงการ - ภายในพื้นที่โครงการ - ภายในพื้นที่โครงการ - ภายในพื้นที่โครงการ - ภายในพื้นที่โครงการ - ภายในพื้นที่กระบวนการผลิต - ภายในพื้นที่โครงการ 	<ul style="list-style-type: none"> - ตลอดระยะเวลาดำเนินการ - ตลอดระยะเวลาดำเนินการ - ตลอดระยะเวลาดำเนินการ - ตลอดระยะเวลาดำเนินการ - ตลอดระยะเวลาดำเนินการ - ตลอดระยะเวลาดำเนินการ - ตลอดระยะเวลาดำเนินการ - ตลอดระยะเวลาดำเนินการ 	<ul style="list-style-type: none"> - บริษัท พีทีที โกลบอล เคมิคอล จำกัด (มหาชน) - บริษัท พีทีที โกลบอล เคมิคอล จำกัด (มหาชน) - บริษัท พีทีที โกลบอล เคมิคอล จำกัด (มหาชน) - บริษัท พีทีที โกลบอล เคมิคอล จำกัด (มหาชน) - บริษัท พีทีที โกลบอล เคมิคอล จำกัด (มหาชน) - บริษัท พีทีที โกลบอล เคมิคอล จำกัด (มหาชน) - บริษัท พีทีที โกลบอล เคมิคอล จำกัด (มหาชน) - บริษัท พีทีที โกลบอล เคมิคอล จำกัด (มหาชน)

ลงนาม.....

(นายวิรัช บุญบำรุงชัย)



รับรองจำนวนหน้า 49/79

สิงหาคม 2564

ตารางที่ 2 (ต่อ)

ผลกระทบสิ่งแวดล้อม	มาตรการป้องกันและแก้ไขผลกระทบสิ่งแวดล้อม	สถานที่ดำเนินการ	ระยะเวลาดำเนินการ	ผู้รับผิดชอบ
<p>8.3 อุปกรณ์ป้องกันอัคคีภัย</p>	<p>- จัดให้มีอุปกรณ์ป้องกันอัคคีภัยตามมาตรฐาน NFPA หรือมาตรฐานสากลที่เกี่ยวข้อง โดยจะมีการติดตั้งอุปกรณ์ต่างๆ ที่บริเวณรอบพื้นที่โรงงานทั้งภายในและภายนอกอาคาร มีรายละเอียดดังนี้</p> <ul style="list-style-type: none"> * Water spray system จำนวน 15 ชุด * Deluge valve system จำนวน 15 ชุด * Fire hydrants/Monitors <ul style="list-style-type: none"> • Water Hydrant With Monitor ปัจจุบันมีจำนวน 33 ชุด • Water Fix Monitor จำนวน 19 ชุด • Water Hydrant จำนวน 18 ชุด • Indoor Water Hydrant จำนวน 3 ชุด * Wheeled Fire Extinguisher จำนวน 8 ชุด * Fire Extinguishers ปัจจุบันมีจำนวน 234 ชุด * Combustible Gas Detector จำนวน 121 ชุด โดยเลือกใช้ค่าขีดจำกัดล่างของการระเบิด (Lower Explosive Limit; LEL) ของก๊าซ CH₄ ในการเฝ้าระวังและแจ้งสัญญาณเตือนภัยไปที่ห้องควบคุม * Fire Alarm System <ul style="list-style-type: none"> • Manual Fire Alarm จำนวน 96 ชุด • Smoke Detector จำนวน 361 ชุด • Heat Detector จำนวน 53 ชุด 	<p>- ภายในพื้นที่โครงการ</p>	<p>- ตลอดระยะเวลาดำเนินการ</p>	<p>- บริษัท พีทีที โกลบอล เคมิคอล จำกัด (มหาชน)</p>



ลงนาม.....
(นายวิรัช บุญบำรุงชัย)

รับรองจำนวนหน้า 50/79

สิงหาคม 2564

ผู้ช่วยกรรมการผู้จัดการใหญ่ บริษัท พีทีที โกลบอล เคมิคอล จำกัด (มหาชน)

ตารางที่ 2 (ต่อ)

ผลกระทบสิ่งแวดล้อม	มาตรการป้องกันและแก้ไขผลกระทบสิ่งแวดล้อม	สถานที่ดำเนินการ	ระยะเวลาดำเนินการ	ผู้รับผิดชอบ
<p>8.3 อุปกรณ์ป้องกันอัคคีภัย (ต่อ)</p>	<ul style="list-style-type: none"> * Fixed Gas Fire Extinguishing Systems <ul style="list-style-type: none"> • FM-200 (ภายในอาคาร CCB, Substation) จำนวน 4 ชุด * Fire Water System <ul style="list-style-type: none"> • Fire Water Tank (15,000 m³) จำนวน 2 ถัง • Diesel Fire Pump (681 m³/hr at 10 bar) จำนวน 3 ชุด • Electric Fire Pump (681 m³/hr at 10 bar) จำนวน 1 ชุด • Electric Jockey Pump (30 m³/hr at 10 bar) จำนวน 2 ชุด * รถดับเพลิงจำนวน 3 คัน <p>- จัดให้มีแผนการตรวจสอบและบำรุงรักษาระบบหรือเครื่องมือที่ใช้ในการระงับอัคคีภัยตามแผนการซ่อมบำรุงรักษาอุปกรณ์</p> <p>- จัดให้มีทีมป้องกัน/ระงับอัคคีภัย และจัดให้มีการฝึกซ้อมอย่างน้อยปีละ 1 ครั้ง</p>	<p>- ภายในพื้นที่โครงการ</p> <p>- ภายในพื้นที่โครงการ</p>	<p>- ตลอดระยะเวลาดำเนินการ</p> <p>- ตลอดระยะเวลาดำเนินการ</p>	<p>- บริษัท พีทีที โกลบอล เคมิคอล จำกัด (มหาชน)</p> <p>- บริษัท พีทีที โกลบอล เคมิคอล จำกัด (มหาชน)</p>
<p>8.4 แผนปฏิบัติการฉุกเฉิน</p>	<p>- กรณีเกิดเหตุผิดปกติหรือเกิดเหตุฉุกเฉิน ให้โครงการฯ ปฏิบัติตามแนวทางในการปฏิบัติ และตอบโต้สถานการณ์ที่กำหนดในแผนปฏิบัติการภาวะฉุกเฉินกลุ่มนิคมอุตสาหกรรม และทำเรืออุตสาหกรรมพื้นที่มาบตาพุด ฉบับล่าสุดอย่างเคร่งครัด</p> <p>- จัดให้มีแผนควบคุมภาวะฉุกเฉิน ตามระดับความรุนแรง ซึ่งแบ่งเหตุการณ์ผิดปกติและภาวะฉุกเฉิน 3 ระดับ ดังนี้ (ดังรูปที่ 3)</p> <p>* เหตุการณ์ผิดปกติ เป็นเหตุการณ์ผิดปกติที่เกิดขึ้นในกลุ่มบริษัท หรือตามเส้นทางขนส่งหรือแนวท่อผลิตภัณฑ์ในกลุ่มบริษัท หรือจุดบนเส้นทางที่เกิดอุบัติเหตุจากการขนส่งของบริษัทในกลุ่มบริษัท ซึ่งบริษัทในกลุ่มบริษัท สามารถควบคุมเหตุการณ์และระงับเหตุได้</p> <p>* ภาวะฉุกเฉินระดับที่ 1 เป็นภาวะฉุกเฉินซึ่ง Emergency Director (ED) หรือ Emergency Manager (EM) พิจารณาเห็นว่าเป็นภาวะฉุกเฉินจากเหตุการณ์ไม่รุนแรงสามารถควบคุมได้ โดยพนักงานที่อยู่ในกะของพื้นที่โดยใช้บุคลากร ทรัพยากร และอุปกรณ์ที่มีอยู่ในพื้นที่ของโรงงานที่เกิดเหตุ</p>	<p>- ภายในพื้นที่โครงการ</p>	<p>- ตลอดระยะเวลาดำเนินการ</p>	<p>- บริษัท พีทีที โกลบอล เคมิคอล จำกัด (มหาชน)</p>



PTT Global Chemical Public Company Limited

ลงนาม.....

(นายวิรัช บุญบำรุงชัย)

ตารางที่ 2 (ต่อ)

ผลกระทบสิ่งแวดล้อม	มาตรการป้องกันและแก้ไขผลกระทบสิ่งแวดล้อม	สถานที่ดำเนินการ	ระยะเวลาดำเนินการ	ผู้รับผิดชอบ
<p>8.4 แผนปฏิบัติการฉุกเฉิน (ต่อ)</p>	<p>* ภาวะฉุกเฉินระดับที่ 2 เป็นภาวะฉุกเฉินซึ่ง Emergency Director (ED) หรือ Emergency Manager (EM) พิจารณาแล้วเห็นว่าเป็นเหตุการณ์ที่มีความรุนแรง ต้องการการสนับสนุนด้านสรรพกำลังและอุปกรณ์การระงับเหตุเพิ่มเติมจากภายในบริษัทฯ และอำนาจการตัดสินใจจากผู้บริหาร หรือต้องการความช่วยเหลือจาก Emergency Duty Team/Plant ERT ซึ่งมีพนักงานระดับบริหารเป็นผู้อำนวยความสะดวกเหตุฉุกเฉินและทีมสนับสนุนการประสานงานด้านต่างๆ ที่จำเป็นเข้ามาช่วยเหลือ และอาจมีการขอความช่วยเหลือจาก EMAG</p> <p>* ภาวะฉุกเฉินระดับที่ 3 เป็นภาวะฉุกเฉินซึ่ง Emergency Director (ED) หรือ Emergency Manager (EM) พิจารณาแล้วเห็นว่าเป็นเหตุการณ์ที่มีความรุนแรงมาก ส่งผลกระทบต่อโรงงานข้างเคียงและชุมชน การควบคุมเหตุฉุกเฉินต้องใช้ทรัพยากรเพิ่มเป็นจำนวนมาก ทั้งจากภายในบริษัทและทรัพยากรจากหน่วยงานภายนอก เช่น EMAG หน่วยดับเพลิงเทศบาลเมืองมาบตาพุด หน่วยงานป้องกันและบรรเทาสาธารณภัยของจังหวัด ซึ่งจะประกาศภาวะฉุกเฉินเข้าสู่แผนระดับ 1 ของจังหวัด เมื่อประกาศภาวะฉุกเฉินระดับ 3 ต้องมีการแจ้งขอรับการสนับสนุนจากเทศบาลเมืองมาบตาพุด และแจ้งหน่วยงานราชการที่เกี่ยวข้อง เช่น กนอ. และ ปก. จังหวัด ทราบแผนปฏิบัติการภาวะฉุกเฉินระดับ 1-3 และการแจ้งเหตุ (อ้างอิงรูปที่ 3)</p> <p>- จัดให้มีการฝึกซ้อมแผนปฏิบัติการภาวะฉุกเฉินระดับที่ 1 และ 2 อย่างน้อยปีละ 1 ครั้ง</p>	<p>- ภายในพื้นที่โครงการ</p>	<p>- ตลอดระยะเวลาดำเนินการ</p>	<p>- บริษัท พีทีที โกลบอล เคมิคอล จำกัด (มหาชน)</p>

ลงนาม.....

(นายวิรัช บุญบำรุงชัย)



รับรองจำนวนหน้า 53/79

สิงหาคม 2564

ตารางที่ 2 (ต่อ)

ผลกระทบสิ่งแวดล้อม	มาตรการป้องกันและแก้ไขผลกระทบสิ่งแวดล้อม	สถานที่ดำเนินการ	ระยะเวลาดำเนินการ	ผู้รับผิดชอบ
<p>8.5 มาตรการช่วงหยุดซ่อมบำรุง</p>	<ul style="list-style-type: none"> - กำหนดให้มีแผนฟื้นฟูหลังระงับฉุกเฉิน การจัดทำรายงานเหตุฉุกเฉินที่เกิดขึ้น และการป้องกันการเกิดเหตุซ้ำ โดยการสอบสวนเพื่อหาสาเหตุที่แท้จริงของเหตุการณ์ที่เกิดขึ้น - จัดให้มีมาตรการควบคุมความปลอดภัยในช่วงหยุดซ่อมบำรุง (Shutdown/Turnaround) ดังนี้ <ul style="list-style-type: none"> * ปฏิบัติตามกฎหมายที่เกี่ยวข้องกับอาชีวอนามัยและความปลอดภัยในการทำงาน เช่น พ.ร.บ. ความปลอดภัย อาชีวอนามัย และสภาพแวดล้อมในการทำงาน พ.ศ. 2554 และกฎกระทรวงแรงงาน เรื่อง กำหนดมาตรฐานในการบริหารและการจัดการด้านความปลอดภัย อาชีวอนามัย และสภาพแวดล้อมในการทำงานเกี่ยวกับงานก่อสร้าง เป็นต้น * พิจารณารายละเอียดด้านการจัดการความปลอดภัยในสัญญาว่าจ้างบริษัทรับเหมา โดยให้ครอบคลุมถึงการคุ้มครองด้านความปลอดภัยและสุขภาพอนามัยคนงานของบริษัทรับเหมาที่ปฏิบัติงานภายในโรงงานด้วย * จัดให้มีระบบขออนุญาตทำงาน (Permit to Work System) ก่อนการทำงานของบริษัทรับเหมาทุกครั้ง * จัดให้มีการประเมินความเสี่ยงในกิจกรรมการซ่อมบำรุง ก่อนการลงมือทำงาน * จัดระบบการจราจรในพื้นที่ซ่อมบำรุงของโครงการให้เหมาะสม โดยให้เป็นไปตามกฎระเบียบของโรงงานพร้อมจัดให้มีเจ้าหน้าที่คอยดูแลรถที่เข้า-ออกพื้นที่โรงงาน 	<ul style="list-style-type: none"> - ภายในพื้นที่โครงการ - ภายในพื้นที่โครงการ 	<ul style="list-style-type: none"> - ตลอดระยะเวลาดำเนินการ - ตลอดระยะเวลาดำเนินการ 	<ul style="list-style-type: none"> - บริษัท พีทีที โกลบอล เคมิคอล จำกัด (มหาชน) - บริษัท พีทีที โกลบอล เคมิคอล จำกัด (มหาชน)



ตารางที่ 2 (ต่อ)

ผลกระทบสิ่งแวดล้อม	มาตรการป้องกันและแก้ไขผลกระทบสิ่งแวดล้อม	สถานที่ดำเนินการ	ระยะเวลาดำเนินการ	ผู้รับผิดชอบ
<p>8.5 มาตรการช่วงหยุดซ่อมบำรุง (ต่อ)</p>	<ul style="list-style-type: none"> * ตรวจสอบ บำรุงรักษา หรือตรวจสภาพเครื่องมือ เครื่องยนต์/เครื่องจักรที่ใช้ในงานซ่อมบำรุงให้อยู่ในสภาพดีเสมอหรือตามระยะเวลาที่กำหนด (ที่ระบุไว้ในคู่มือแนะนำการบำรุงรักษาของแต่ละเครื่องจักร) * จัดเตรียมอุปกรณ์ป้องกันอันตรายส่วนบุคคลให้แก่พนักงานที่ปฏิบัติงานในพื้นที่ที่มีความเสี่ยงอย่างเพียงพอและเหมาะสมกับลักษณะงาน * กำกับดูแลให้คนงานบริษัทรับเหมา มีการสวมใส่อุปกรณ์ป้องกันอันตรายส่วนบุคคลให้เหมาะสมตามลักษณะงาน เช่น ที่ครอบหู (Ear muff) ที่อุดหู (Ear plug) หมวกนิรภัย รองเท้านิรภัย ถุงมือ หน้ากากกรองแสงเชื่อม โลหะ เป็นต้น * จัดให้มีการอบรมคนงานเกี่ยวกับความปลอดภัย อาชีวอนามัย และสภาพแวดล้อม * กำกับให้บริษัทรับเหมาต้องแจ้งรายละเอียดการเกิดอุบัติเหตุใดๆ ทั้งในพื้นที่โครงการและพื้นที่ข้างเคียง โดยต้องให้รายละเอียดพร้อมเอกสารหลักฐานต่างๆ โดยเฉพาะหากเกิดการบาดเจ็บสาหัสหรือเสียชีวิต จะต้องแจ้งแก่โครงการทันที * จัดบันทึกเหตุการณ์อุบัติเหตุที่เกิดขึ้น โดยระบุสาเหตุความเสียหายและวิธีในการแก้ไขปัญหาเพื่อใช้เป็นแนวทางสำหรับการป้องกันและแก้ไข ปัญหาที่เกิดขึ้น * จัดให้มีกิจกรรมรณรงค์ส่งเสริมด้านความปลอดภัยในงานซ่อมบำรุง เช่น KYT Tool Box Talk ป้ายรณรงค์ เป็นต้น * จัดสวัสดิการต่างๆ ให้กับคนงานซ่อมบำรุงอย่างเพียงพอ เช่น น้ำดื่ม น้ำใช้ การรักษาพยาบาล เป็นต้น 			



ลงนาม.....
(นายวิรัช บุญบำรุงชัย)

รับรองจำนวนหน้า 55/79

สิงหาคม 2564

ตารางที่ 2 (ต่อ)

ผลกระทบสิ่งแวดล้อม	มาตรการป้องกันและแก้ไขผลกระทบสิ่งแวดล้อม	สถานที่ดำเนินการ	ระยะเวลาดำเนินการ	ผู้รับผิดชอบ
8.5 มาตรการช่วงหยุดซ่อมบำรุง (ต่อ)	<ul style="list-style-type: none"> * จัดหาห้องน้ำ-ห้องส้วมชั่วคราว (ชนิด Mobile Toilet) หรือใช้ร่วมกับโครงการ ให้เพียงพอกับจำนวนคนงานซ่อมบำรุง ก่อนติดต่อให้หน่วยงานที่ได้รับอนุญาตจากราชการมารับไปกำจัดต่อไป * ดูแลคุ้มครองความปลอดภัยและสุขภาพอนามัยคนงานของบริษัทรับเหมาที่ปฏิบัติงานภายในโครงการ * อนุญาตให้พนักงานบริษัทรับเหมาสามารถใช้สถานพยาบาลของโครงการได้ในกรณีเจ็บป่วย/บาดเจ็บเล็กน้อยเพื่อลดภาระของหน่วยงานสาธารณสุขในพื้นที่ และจัดให้มีรถสำรองสำหรับส่งผู้เจ็บป่วย/บาดเจ็บไปยังโรงพยาบาลที่กำหนดโดยโครงการ ภายใต้ความรับผิดชอบของบริษัทรับเหมา * ประชาสัมพันธ์กับชุมชนที่อยู่บริเวณใกล้เคียงให้รับทราบถึงกิจกรรมการซ่อมบำรุงโดยผ่านช่องทางต่างๆ เช่น บ้ายประชาสัมพันธ์ การลงพื้นที่โดยพนักงานบริษัท เป็นต้น * กำหนดและตรวจตราดูแลไม่ให้คนงานของบริษัทรับเหมาที่มีพฤติกรรมผิดกฎหมาย เช่น ลักทรัพย์ เสพยาเสพติด และการพนัน เป็นต้น โดยมีการวางกฎระเบียบ และบทลงโทษที่ชัดเจน 			
8.6 มาตรการช่วงก่อนเริ่มเดินการผลิต	<ul style="list-style-type: none"> - จัดให้มีมาตรการควบคุมความปลอดภัยในช่วงก่อนเริ่มเดินการผลิตใหม่ (Pre Start Up) ดังนี้ <ul style="list-style-type: none"> * ก่อนการเริ่มเดินเครื่องจักรอีกครั้งต้องจัดทำ Pre Start-Up Safety Review (PSSR) * ควบคุมให้ผู้ที่ไม่เกี่ยวข้องออกจากพื้นที่กระบวนการผลิตที่จะ Start Up * จัดให้มีการประชุมร่วมกันระหว่างหน่วยงานที่เกี่ยวข้องเพื่อวางแผนการเริ่มเดินเครื่องผลิตใหม่ 	- ภายในพื้นที่โครงการ	- ตลอดระยะเวลาดำเนินการ	- บริษัท พีทีที โกลบอล เคมิคอล จำกัด (มหาชน)



ลงนาม.....
(นายวิรัช บุญบำรุงชัย)

รับรองจำนวนหน้า 56/79

สิงหาคม 2564

ผู้ช่วยกรรมการผู้จัดการใหญ่ บริษัท พีทีที โกลบอล เคมิคอล จำกัด (มหาชน)

ตารางที่ 2 (ต่อ)

ผลกระทบสิ่งแวดล้อม	มาตรการป้องกันและแก้ไขผลกระทบสิ่งแวดล้อม	สถานที่ดำเนินการ	ระยะเวลาดำเนินการ	ผู้รับผิดชอบ
<p>9. การศึกษาด้าน อันตรายร้ายแรง</p>	<ul style="list-style-type: none"> - จัดให้มีการทำ HAZOP Study ระหว่างบริษัทรับเหมาและโรงงานเพื่อศึกษาวิเคราะห์ และทบทวนเพื่อชี้บ่งอันตรายหรือค้นหาปัญหาที่อาจเกิดขึ้นในทุกกรณีที่สามารถทำให้เกิดเหตุการณ์อันตรายได้ พร้อมทั้งหาแนวทางป้องกัน - กำหนดให้ใช้เกณฑ์การออกแบบ การเลือกใช้วัสดุ และวิธีการก่อสร้างรวมทั้งระบบปฏิบัติการต่างๆ ตามมาตรฐานสากลและกฎหมายที่เกี่ยวข้องกำหนด - ติดตั้งอุปกรณ์ความปลอดภัย เช่น Safety Valve (Relief & Vacuum Valve), Shut off Valve และ Gas Detector เป็นต้น และตรวจสอบพร้อมทั้งบำรุงรักษาอุปกรณ์ความปลอดภัยตามแผนที่กำหนด เพื่อให้มั่นใจว่าอุปกรณ์ความปลอดภัยอยู่ในสถานที่พร้อมใช้งานตลอดเวลา - กำหนดให้มีการตรวจสอบความหนาของเส้นท่อในช่วงข้องอ/ข้อต่อตามแผนการติดตามตรวจสอบของโครงการ - กำหนดให้มีการติดตั้งวาล์วตัดแยกระบบทั้งที่ต้นทางและปลายทางของระบบท่อ - จัดให้มีการตรวจสอบการรั่วของสารไวไฟและสารเคมีอันตรายบริเวณถังเก็บกักและระบบท่อลำเลียงที่เกี่ยวข้องตามแผนซ่อมบำรุงที่กำหนด - จัดให้มีพนักงานเดินตรวจตราในกระบวนการผลิตเพื่อตรวจสอบความผิดปกติของเครื่องจักรอุปกรณ์ต่างๆ ตามแผนงานที่กำหนดไว้ - ติดตั้งอุปกรณ์แจ้งเหตุฉุกเฉินและแผนอพยพและมีการทดสอบระบบตามแผนที่กำหนดไว้ 	<ul style="list-style-type: none"> - ภายในพื้นที่โครงการ - ภายในพื้นที่โครงการ - ภายในพื้นที่โครงการ - ภายในพื้นที่โครงการ - ภายในพื้นที่โครงการ - ภายในพื้นที่โครงการ - ภายในพื้นที่โครงการ 	<ul style="list-style-type: none"> - ก่อนเปิดดำเนินการ - ก่อนเปิดดำเนินการ - ก่อนเปิดดำเนินการ - ตลอดระยะเวลาดำเนินการ - ตลอดระยะเวลาดำเนินการ - ตลอดระยะเวลาดำเนินการ - ตลอดระยะเวลาดำเนินการ 	<ul style="list-style-type: none"> - บริษัท พีทีที โกลบอล เคมิคอล จำกัด (มหาชน) - บริษัท พีทีที โกลบอล เคมิคอล จำกัด (มหาชน) - บริษัท พีทีที โกลบอล เคมิคอล จำกัด (มหาชน) - บริษัท พีทีที โกลบอล เคมิคอล จำกัด (มหาชน) - บริษัท พีทีที โกลบอล เคมิคอล จำกัด (มหาชน) - บริษัท พีทีที โกลบอล เคมิคอล จำกัด (มหาชน) - บริษัท พีทีที โกลบอล เคมิคอล จำกัด (มหาชน)



ลงนาม.....
(นายวิรัช บุญบำรุงชัย)

รับรองจำนวนหน้า 57/79

สิงหาคม 2564

ผู้ช่วยกรรมการผู้จัดการใหญ่ บริษัท พีทีที โกลบอล เคมิคอล จำกัด (มหาชน)

ตารางที่ 2 (ต่อ)

ผลกระทบสิ่งแวดล้อม	มาตรการป้องกันและแก้ไขผลกระทบสิ่งแวดล้อม	สถานที่ดำเนินการ	ระยะเวลาดำเนินการ	ผู้รับผิดชอบ
9. การศึกษาด้านอันตรายร้ายแรง (ต่อ)	<ul style="list-style-type: none"> - จัดทำการประเมินความเสี่ยงสำหรับหน่วยผลิต/อุปกรณ์ที่มีการปรับปรุง/เปลี่ยนแปลง/ติดตั้งเพิ่มเติม โดยผู้เชี่ยวชาญและวิศวกรผู้เกี่ยวข้องของโครงการและบริษัทผู้ออกแบบ เพื่อให้เกิดความปลอดภัยสูงสุด โดยจัดทำในช่วงการออกแบบรายละเอียด (Detail Design) และส่งให้หน่วยงานอนุญาต (กนอ.) พิจารณาตามกฎหมายที่เกี่ยวข้อง ก่อนเดินเครื่องการผลิตใหม่ของโครงการส่วนขยาย - จัดให้มีการประเมินความเสี่ยงจากกระบวนการผลิต และจัดทำรายงานผลการดำเนินงานตามแผนการบริหารจัดการความเสี่ยงตามรายงานการวิเคราะห์ความเสี่ยงจากอันตรายที่อาจเกิดจากการประกอบกิจการโรงงาน โดยโครงการจะจัดส่งรายงานดังกล่าวต่อกรมโรงงานอุตสาหกรรมและกรมนิคมอุตสาหกรรมแห่งประเทศไทยทุก 5 ปี - กำหนดให้มีการติดตั้งระบบ Interlock เพื่อป้องกันการเกิด Runaway Reaction ในถังปฏิกริยา C_3^+ Hydrogenation และ Acetylene Converter ทั้งนี้ในกรณีที่ระบบ Interlock ไม่ทำงาน กำหนดให้มีการติดตั้งวาล์วนิรภัยเพื่อทำการระบายสารไฮโดรคาร์บอนภายในถังปฏิกริยา C_3^+ Hydrogenation และ Acetylene Converter ไปยังหอเผาของโครงการอย่างปลอดภัย 	<ul style="list-style-type: none"> - ภายในพื้นที่โครงการ - ภายในพื้นที่โครงการ - ภายในพื้นที่โครงการ 	<ul style="list-style-type: none"> - ก่อนเปิดดำเนินการ - ตลอดระยะเวลาดำเนินการ - ก่อนเปิดดำเนินการ 	<ul style="list-style-type: none"> - บริษัท พีทีที โกลบอล เคมิคอล จำกัด (มหาชน) - บริษัท พีทีที โกลบอล เคมิคอล จำกัด (มหาชน) - บริษัท พีทีที โกลบอล เคมิคอล จำกัด (มหาชน)
10. ด้านสุขภาพ	<ul style="list-style-type: none"> - จัดทำแผนการตรวจสอบการรั่วซึมของสารอินทรีย์ระเหยของโครงการและดำเนินการตรวจสอบตามแผนที่กำหนดไว้ - ให้มีการประชาสัมพันธ์แก่ชุมชนที่อยู่โดยรอบให้รับทราบข่าวสารล่องหน่ากรณีที่มีการดำเนินการที่ผิดปกติหรือมีเสียงดังเป็นบางช่วง รวมทั้งประชาสัมพันธ์เพิ่มเติมกรณีที่ต้องขยายเวลาหากไม่สามารถดำเนินการได้ตามที่แจ้งไว้ 	<ul style="list-style-type: none"> - ภายในพื้นที่โครงการ - ภายในพื้นที่โครงการ และชุมชนโดยรอบพื้นที่ศึกษา 	<ul style="list-style-type: none"> - ตลอดระยะเวลาดำเนินการ - ตลอดระยะเวลาดำเนินการ 	<ul style="list-style-type: none"> - บริษัท พีทีที โกลบอล เคมิคอล จำกัด (มหาชน) - บริษัท พีทีที โกลบอล เคมิคอล จำกัด (มหาชน)



ลงนาม

(Signature)
(นายวิรัช บุญบำรุงชัย)

ผู้ช่วยกรรมการผู้จัดการใหญ่ บริษัท พีทีที โกลบอล เคมิคอล จำกัด (มหาชน)

รับรองจำนวนหน้า 58/79

สิงหาคม 2564

ตารางที่ 2 (ต่อ)

ผลกระทบสิ่งแวดล้อม	มาตรการป้องกันและแก้ไขผลกระทบสิ่งแวดล้อม	สถานที่ดำเนินการ	ระยะเวลาดำเนินการ	ผู้รับผิดชอบ
10. ด้านสุขภาพ (ต่อ)	<ul style="list-style-type: none"> - ให้ความร่วมมือกับ กนอ. ชุมชน และหน่วยงานที่เกี่ยวข้องเพื่อปรับปรุงแผนการแจ้งเหตุฉุกเฉินและแผนการอพยพให้มีประสิทธิภาพ รวมถึงจัดให้มีการฝึกอบรม การซ้อมแผนฉุกเฉินและแผนอพยพร่วมกับชุมชนข้างเคียง ให้สามารถรับมือแก้ไขสถานการณ์ฉุกเฉินต่าง ๆ ในเบื้องต้นได้ - จัดทำแผนการให้ข้อมูลแก่ชุมชนเกี่ยวกับสารเคมีที่ใช้ในโครงการรวมทั้งวิธีปฏิบัติตัวกรณีฉุกเฉิน - จัดให้มีช่องทางการสื่อสารเกี่ยวกับรายละเอียดโครงการให้ชุมชนรับทราบ - ให้มีการประชาสัมพันธ์ เช่น ความรู้เกี่ยวกับสารเคมี เป็นต้น แก่ชุมชนที่อยู่โดยรอบที่อาจได้รับผลกระทบสิ่งแวดล้อม รวมถึงการให้ความรู้เกี่ยวกับการปฏิบัติตนในกรณีเกิดเหตุฉุกเฉินเพื่อให้สามารถเฝ้าระวังและป้องกันตัวเองได้ - สนับสนุนหน่วยงานสาธารณสุขในพื้นที่ทั้งในด้านส่งเสริม การฟื้นฟู ป้องกัน หรือดูแลรักษา - จัดเตรียมหน่วยปฐมพยาบาลภายในโครงการสำหรับพนักงาน และฝึกอบรมบุคลากรให้พร้อมสำหรับการปฐมพยาบาล พร้อมทั้งจัดหาสถานพยาบาลให้กับพนักงานของโครงการเพื่อลดความแออัดของสถานพยาบาลชุมชน 	<ul style="list-style-type: none"> - ภายในพื้นที่โครงการและชุมชนโดยรอบพื้นที่ศึกษา - ภายในพื้นที่โครงการและชุมชนโดยรอบพื้นที่ศึกษา - ภายในพื้นที่โครงการและชุมชนโดยรอบพื้นที่ศึกษา - ชุมชนโดยรอบพื้นที่ศึกษา - ชุมชนโดยรอบพื้นที่ศึกษา - ชุมชนโดยรอบพื้นที่ศึกษา 	<ul style="list-style-type: none"> - ตลอดระยะเวลาดำเนินการ - ตลอดระยะเวลาดำเนินการ - ตลอดระยะเวลาดำเนินการ - ตลอดระยะเวลาดำเนินการ - ตลอดระยะเวลาดำเนินการ - ตลอดระยะเวลาดำเนินการ 	<ul style="list-style-type: none"> - บริษัท พีทีที โกลบอล เคมิคอล จำกัด (มหาชน) - บริษัท พีทีที โกลบอล เคมิคอล จำกัด (มหาชน) - บริษัท พีทีที โกลบอล เคมิคอล จำกัด (มหาชน) - บริษัท พีทีที โกลบอล เคมิคอล จำกัด (มหาชน) - บริษัท พีทีที โกลบอล เคมิคอล จำกัด (มหาชน) - บริษัท พีทีที โกลบอล เคมิคอล จำกัด (มหาชน)



ลงนาม.....
(นายวิรัช บุญบำรุงชัย)

รับรองจำนวนหน้า 59/79

สิงหาคม 2564

ผู้ช่วยกรรมการผู้จัดการใหญ่ บริษัท พีทีที โกลบอล เคมิคอล จำกัด (มหาชน)

ตารางที่ 2 (ต่อ)

ผลกระทบสิ่งแวดล้อม	มาตรการป้องกันและแก้ไขผลกระทบสิ่งแวดล้อม	สถานที่ดำเนินการ	ระยะเวลาดำเนินการ	ผู้รับผิดชอบ
10. ด้านสุขภาพ (ต่อ)	<ul style="list-style-type: none"> - ให้ความร่วมมือหรือสนับสนุนหน่วยงานที่รับผิดชอบด้านสาธารณสุขในพื้นที่ในการจัดกิจกรรมต่างๆ เกี่ยวกับการเตรียมความพร้อมเพื่อดูแลรักษาฟื้นฟู และเฝ้าระวังสุขภาพประชาชนในพื้นที่ เช่น การฝึกอบรม การปฐมพยาบาลเบื้องต้น การร่วมกับกลุ่มโรงงานจัดหน่วยแพทย์เคลื่อนที่ การให้ความรู้เกี่ยวกับব্যাসামัญประจำบ้าน การให้ความรู้เกี่ยวกับสารเคมีในโครงการ เป็นต้น - ให้ข้อมูลเกี่ยวกับสารเคมี (Safety Data Sheet; SDS) หรือสิ่งคุกคามสุขภาพที่มีในโครงการแก่หน่วยงานที่รับผิดชอบด้านสาธารณสุขในพื้นที่เพื่อใช้ในการวางแผนด้านสาธารณสุขในภาพรวมของพื้นที่ให้กระทบต่อประชาชนน้อยที่สุด - จัดให้มีการตรวจสุขภาพของพนักงานทุกคนก่อนเข้าทำงานและการตรวจสุขภาพประจำปีโดยแพทย์อย่างน้อยปีละ 1 ครั้ง - การตรวจสุขภาพพนักงานตามปัจจัยเสี่ยงอย่างน้อยปีละ 1 ครั้ง กรณีที่ผลการตรวจสุขภาพพนักงานตามปัจจัยเสี่ยงที่ผ่านการวินิจฉัยโดยแพทย์อาชีวเวชศาสตร์พบมีความผิดปกติ ให้ทำการตรวจวัดซ้ำ พร้อมทั้งทบทวนขั้นตอนการปฏิบัติงานในพื้นที่ดังกล่าวเพื่อมอบหมายหรือเปลี่ยนแปลงหน้าที่ความรับผิดชอบของพนักงานที่มีผลการตรวจผิดปกติให้เหมาะสม เช่น การหมุนเวียนการทำงาน การเปลี่ยนหน้าที่ความรับผิดชอบ เป็นต้น พร้อมทั้งกำหนดมาตรการในการเฝ้าระวังสุขภาพของพนักงานดังกล่าวอย่างต่อเนื่อง 	<ul style="list-style-type: none"> - ภายในพื้นที่โครงการและชุมชนโดยรอบพื้นที่ศึกษา - ภายในพื้นที่โครงการและชุมชนโดยรอบพื้นที่ศึกษา - ภายในพื้นที่โครงการ - ภายในพื้นที่โครงการ 	<ul style="list-style-type: none"> - ตลอดระยะเวลาดำเนินการ - ตลอดระยะเวลาดำเนินการ - ตลอดระยะเวลาดำเนินการ - ตลอดระยะเวลาดำเนินการ 	<ul style="list-style-type: none"> - บริษัท พีทีที โกลบอล เคมิคอล จำกัด (มหาชน) - บริษัท พีทีที โกลบอล เคมิคอล จำกัด (มหาชน) - บริษัท พีทีที โกลบอล เคมิคอล จำกัด (มหาชน) - บริษัท พีทีที โกลบอล เคมิคอล จำกัด (มหาชน)



ลงนาม.....
นายวิรัช บุญบำรุงชัย

รับรองจำนวนหน้า 60/79

สิงหาคม 2564

ตารางที่ 2 (ต่อ)

ผลกระทบสิ่งแวดล้อม	มาตรการป้องกันและแก้ไขผลกระทบสิ่งแวดล้อม	สถานที่ดำเนินการ	ระยะเวลาดำเนินการ	ผู้รับผิดชอบ
10. ด้านสุขภาพ (ต่อ)	- ให้โครงการดำเนินการตามแนวทางการตรวจคัดกรองสมรรถภาพการได้ยินและการแปลผลของสำนักโรคจากการประกอบอาชีพและสิ่งแวดล้อม กรมควบคุมโรค (ฉบับปรับปรุง ปี 2560 หรือฉบับล่าสุด) พร้อมทั้งนำเสนอรายละเอียดการดำเนินการในรายงานผลการปฏิบัติตามมาตรการ	- ภายในพื้นที่โครงการ	- ตลอดระยะเวลาดำเนินการ	- บริษัท พีทีที โกลบอล เคมิคอล จำกัด (มหาชน)
11. สุขวิทยาภาพ	- จัดให้มีพื้นที่สีเขียวและแนวกันชนโดยบำรุงรักษาให้มีสภาพดีประมาณ 13.90 ไร่ คิดเป็นร้อยละ 7.26 ของพื้นที่ทั้งหมดของโครงการ โดยปลูกพันธุ์ไม้ยืนต้น เช่น อโศกอินเดีย สนประดิพัทธ์ เป็นต้น (ดังรูปที่ 4)	- ภายในพื้นที่โครงการ	- ตลอดระยะเวลาดำเนินการ	- บริษัท พีทีที โกลบอล เคมิคอล จำกัด (มหาชน)

ลงนาม



(นายวิรัช นุญบำรุงชัย)



รับรองจำนวนหน้า 61/79

สิงหาคม 2564

ผู้ช่วยกรรมการผู้จัดการใหญ่ บริษัท พีทีที โกลบอล เคมิคอล จำกัด (มหาชน)

ตารางที่ 3

มาตรการติดตามตรวจสอบผลกระทบสิ่งแวดล้อม

รายงานการเปลี่ยนแปลงรายละเอียดโครงการในรายงานการประเมินผลกระทบสิ่งแวดล้อม โครงการโรงงานอีเทนแครกเกอร์ (ครั้งที่ 8)

ของบริษัท พีทีที โกลบอล เคมิคอล จำกัด (มหาชน) (ช่วงดำเนินการ)

ผลกระทบสิ่งแวดล้อม	ดัชนีติดตามตรวจสอบ	วิธีการตรวจวัด/วิเคราะห์	สถานที่ดำเนินการ	ความถี่/ระยะเวลา	ผู้รับผิดชอบ
1. คุณภาพอากาศ 1.1 คุณภาพอากาศ ในบรรยากาศ	- ก๊าซไนโตรเจนไดออกไซด์ เฉลี่ย 1 ชั่วโมง - ทิศทางลมและความเร็วลม	- Chemiluminescence Method หรือวิธีอื่นๆ ตามที่หน่วยงาน ราชการกำหนด - Wind Speed and Wind Direction Sensor Datalogger/Wind Rose Analysis หรือวิธีอื่นๆ ตามที่ หน่วยงานราชการกำหนด	- ตรวจวัด จำนวน 2 สถานี (ดังรูปที่ 5) ได้แก่ * วัดหนองแพบทักษิณาราม * ริมรั้วด้านทิศตะวันออกของ โครงการ	- ตรวจวัดปีละ 2 ครั้ง ครั้งละ 7 วัน ต่อเนื่อง ในช่วง เวลาเดียวกับ การตรวจวัด คุณภาพอากาศ จากแหล่งกำเนิด	- บริษัท พีทีที โกลบอล เคมิคอล จำกัด (มหาชน)
1.2 คุณภาพอากาศ จากแหล่งกำเนิด	- ก๊าซออกไซด์ของไนโตรเจน	- U.S. EPA. Method 7 หรือวิธี อื่นๆ ตามที่หน่วยงานราชการ กำหนด	- ตรวจวัดปล่อง Cracking Furnace Stack (ดังรูปที่ 6) * H-1101 * H-1102 * H-1103 * H-1104 * H-1105 * H-1106 * H-1107 (ตรวจวัดเฉพาะปล่องที่มีการ ใช้งาน จำนวน 6 ปล่อง)	- ตรวจวัดปีละ 2 ครั้ง ในช่วงเวลา เดียวกับการ ตรวจวัดคุณภาพ อากาศใน บรรยากาศ	- บริษัท พีทีที โกลบอล เคมิคอล จำกัด (มหาชน)

ลงนาม.....

(นายวิรัช บุญบำรุงชัย)

รับรองจำนวนหน้า 63/79

สิงหาคม 2564

ผู้ช่วยกรรมการผู้จัดการใหญ่ บริษัท พีทีที โกลบอล เคมิคอล จำกัด (มหาชน)



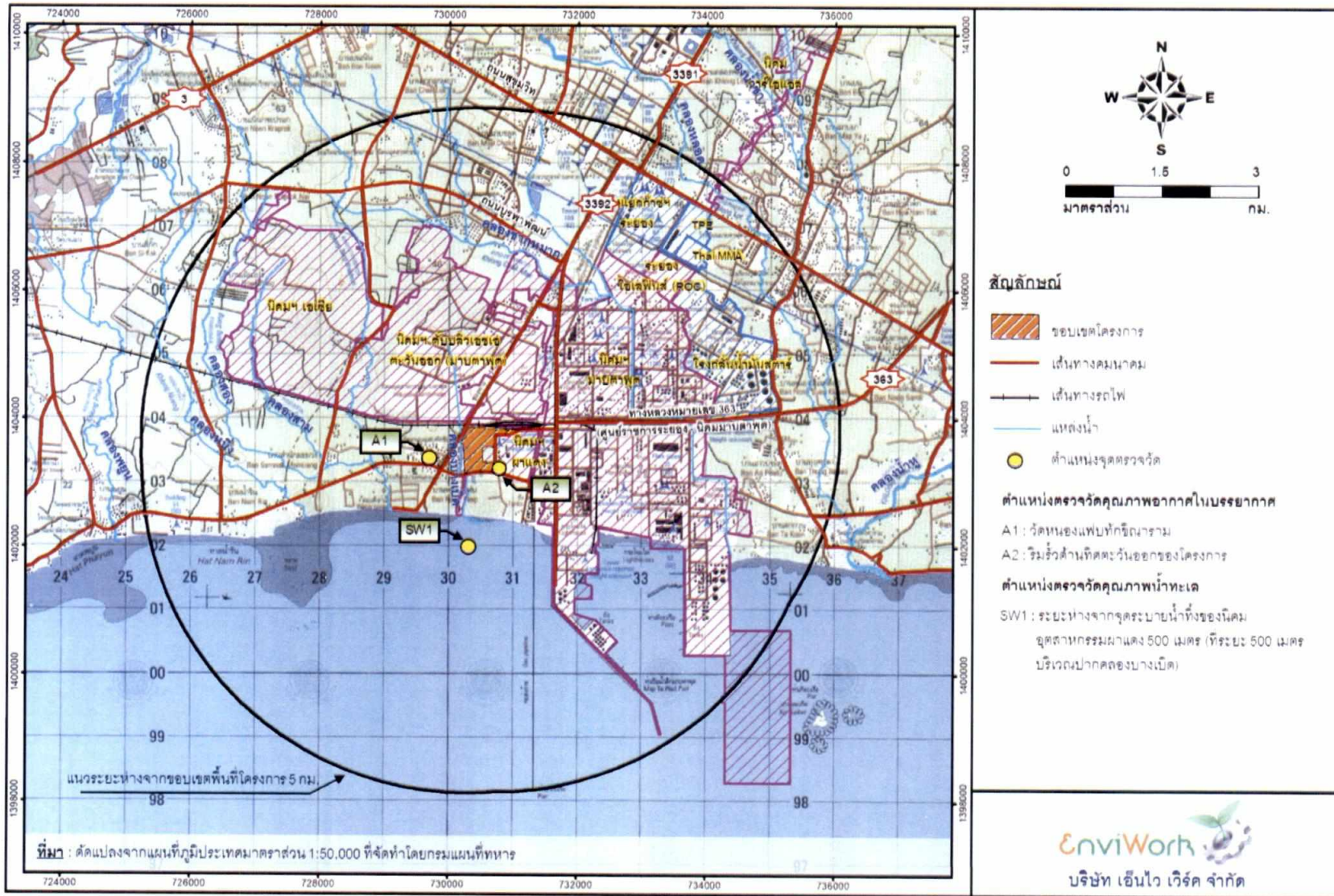

รูปที่ 5 จุดตรวจวัดคุณภาพอากาศในบรรยากาศและคุณภาพน้ำทะเล

ลงนาม.....
(นายวิรัช บุญบำรุงชัย)



รับรองจำนวนหน้า 64/79

สิงหาคม 2564

ผู้ช่วยกรรมการผู้จัดการใหญ่ บริษัท พีทีที โกลบอล เคมิคอล จำกัด (มหาชน)



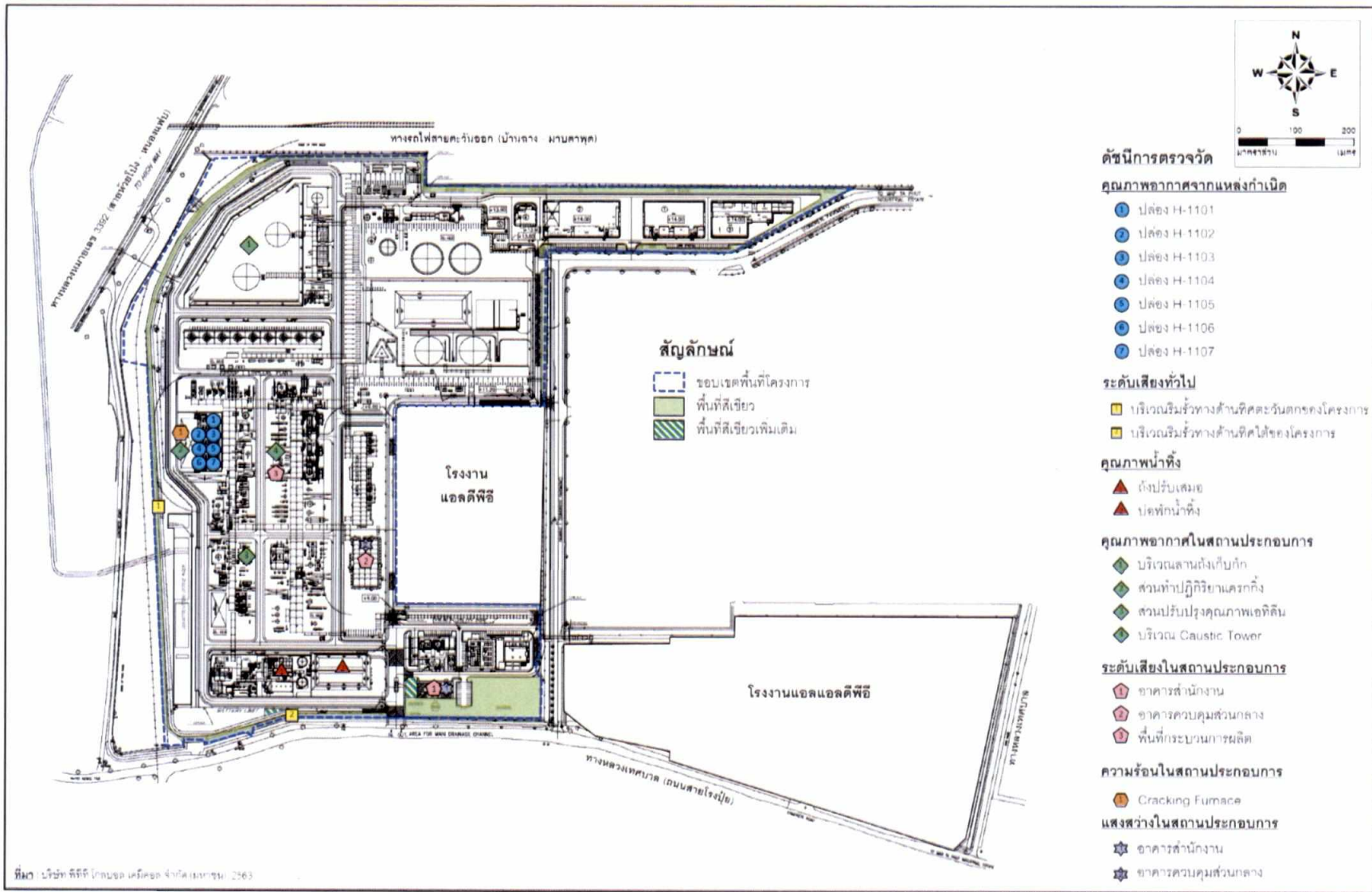

รูปที่ 6 จุดตรวจวัดคุณภาพสิ่งแวดล้อมในสถานประกอบการ

ลงนาม.....
 (นายวิรัช บุญบำรุงชัย)



รับรองจำนวนหน้า 65/79

สิงหาคม 2564

ตารางที่ 3 (ต่อ)

ผลกระทบสิ่งแวดล้อม	ดัชนีติดตามตรวจสอบ	วิธีการตรวจวัด/วิเคราะห์	สถานที่ดำเนินการ	ความถี่/ระยะเวลา	ผู้รับผิดชอบ
1.2 คุณภาพอากาศ จากแหล่งกำเนิด (ต่อ)	- ก๊าซออกไซด์ของไนโตรเจน (เฉพาะช่วง Decoke)	- U.S. EPA. Method 7 หรือวิธี อื่นๆ ตามที่หน่วยงานราชการ กำหนด	- จำนวน 1 ปล่อง (โดยพิจารณา เลือก 1 ปล่อง ในช่วงที่มีการ ทำ Decoke)	- ปีละ 2 ครั้ง	- บริษัท พีทีที โกลบอล เคมีคอล จำกัด (มหาชน)
	- จัดทำ VOCs Emission Inventory เพื่อตรวจสอบการ รั่วซึม (Leak) ของสารอินทรีย์ ระเหย	- U.S. EPA. Method 21 หรือวิธี อื่นๆ ตามที่หน่วยงานราชการ กำหนด	- หน่วยผลิตอุปกรณ์ต่างๆ ที่เกี่ยวข้องกับสารอินทรีย์ระเหย เช่น Pump, Valve, Compressors, Flanges เป็นต้น	- เสนอต่ สผ. ภายใน 1 ปี (หลังเริ่ม ดำเนินการ ส่วนขยาย) และรายงาน ผลการดำเนินการ ตรวจวัดการรั่วซึม ปีละ 2 ครั้ง	- บริษัท พีทีที โกลบอล เคมีคอล จำกัด (มหาชน)
	- จัดทำ Relative Accuracy Test Audit (RATA) ระบบ CEMs	- RATA Test หรือวิธีอื่นๆ ตามที่ หน่วยงานราชการกำหนด	- ระบบตรวจวัดอากาศแบบต่อเนื่อง (CEMs)	- ปีละ 1 ครั้ง โดย Third Party	- บริษัท พีทีที โกลบอล เคมีคอล จำกัด (มหาชน)

ลงนาม.....

(นายวิรัช บุญบำรุงชัย)



รับรองจำนวนหน้า 66/79

สิงหาคม 2564

ตารางที่ 3 (ต่อ)

ผลกระทบสิ่งแวดล้อม	ดัชนีติดตามตรวจสอบ	วิธีการตรวจวัด/วิเคราะห์	สถานที่ดำเนินการ	ความถี่/ระยะเวลา	ผู้รับผิดชอบ
2. ระดับเสียง	- ระดับเสียงทั่วไป (Leq 24 ชั่วโมง) และระดับเสียงพื้นฐาน (L ₉₀) - ระดับเสียงสูงสุด (L _{max})	- Integrated Sound Level Meter หรือตามวิธีที่หน่วยงานราชการ กำหนด	- ตรวจวัดจำนวน 2 จุด (อ้างถึงรูปที่ 6) ได้แก่ * บริเวณริมรั้วทางด้านทิศตะวันตกของโครงการ * บริเวณริมรั้วทางด้านทิศใต้ของโครงการ	- ตรวจวัดปีละ 2 ครั้ง ครั้งละ 7 วัน ต่อเนื่อง	- บริษัท พีทีที โกลบอล เคมิคอล จำกัด (มหาชน)
	- จัดทำแผนผังแสดงเส้นเสียง (Noise Contour Map) เพื่อใช้กำหนดพื้นที่ที่มีเสียงดัง	- ตรวจวัดระดับเสียงเพื่อหาค่าเฉลี่ย 1 นาที โดย Sound Pressure Level Meter หรือวิธีอื่นๆ ตามที่หน่วยงานราชการ กำหนด	- บริเวณพื้นที่โครงการ	- ทบทวนและจัดทำ Noise Contour Map ทุก 3 ปี หรือกรณีที่มีการเปลี่ยนแปลงการผลิตซึ่งอาจส่งผลให้ระดับเสียงในพื้นที่โครงการมีการเปลี่ยนแปลง	- บริษัท พีทีที โกลบอล เคมิคอล จำกัด (มหาชน)
3. คุณภาพน้ำทิ้ง	- pH - Temperature - SS - COD	- Electrometric Method - Laboratory and Field Methods - Total Suspended Solids Dried at 103-105 °C - Closed Reflux Titrimetric Method	- ตรวจวัดลักษณะน้ำเสีย/น้ำทิ้ง จำนวน 2 จุด (อ้างถึงรูปที่ 6) ได้แก่ * น้ำเสียในถังปรับเสมือ * น้ำทิ้งในบ่อพักน้ำทิ้ง	- ตรวจวัดทุก 1 เดือน	- บริษัท พีทีที โกลบอล เคมิคอล จำกัด (มหาชน)

ลงนาม.....

(นายวิรัช บุญบำรุงชัย)

รับรองจำนวนหน้า 67/79

สิงหาคม 2564

ผู้ช่วยกรรมการผู้จัดการใหญ่ บริษัท พีทีที โกลบอล เคมิคอล จำกัด (มหาชน)



ตารางที่ 3 (ต่อ)

ผลกระทบสิ่งแวดล้อม	ดัชนีติดตามตรวจสอบ	วิธีการตรวจวัด/วิเคราะห์	สถานที่ดำเนินการ	ความถี่/ระยะเวลา	ผู้รับผิดชอบ
3. คุณภาพน้ำทิ้ง (ต่อ)	- BOD - TDS - Sulfide - Oil & Grease - Mercury	- 5 Days BOD Test - Total Suspended Solids Dried at 103-105 °C - ASTM D4658-09 Standard Test Method for Sulfide Ion in Water - Partition Gravimetric Method - Atomic Absorption Cold Vapour Technique			
4. คุณภาพน้ำทะเล	- ตรวจวัดค่าที่ดีเอส (TDS)	- Total Suspended Solids Dried at 103-105 °C หรือวิธีอื่นๆ ตามที่หน่วยงานราชการกำหนด	- เก็บตัวอย่างน้ำทะเลที่ระยะห่าง จากจุดระบายน้ำทิ้งของนิคม อุตสาหกรรมผาแดง 500 เมตร (อ้างถึงรูปที่ 5)	- ตรวจวัดทุก 1 เดือน	- บริษัท พีทีที โกลบอล เคมีคอล จำกัด (มหาชน)
5. คุณภาพน้ำใต้ดิน	- ตรวจวัดสารไฮโดรคาร์บอน	- THC Gas Chromatography หรือ วิธีอื่นๆ ตามที่กฎหมายกำหนด	- บ่อสังเกตการณ์ภายในพื้นที่ โครงการ จำนวน 3 บ่อ (ดังรูปที่ 7) ได้แก่ * บ่อสังเกตการณ์ด้านต้นน้ำ จำนวน 1 บ่อ * บ่อสังเกตการณ์ด้านท้ายน้ำ จำนวน 2 บ่อ	- ตรวจวัดปีละ 2 ครั้ง	- บริษัท พีทีที โกลบอล เคมีคอล จำกัด (มหาชน)

ลงนาม.....

(นายวิรัช บุญบำรุงชัย)



รับรองจำนวนหน้า 68/79

สิงหาคม 2564

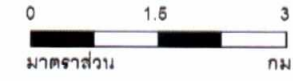
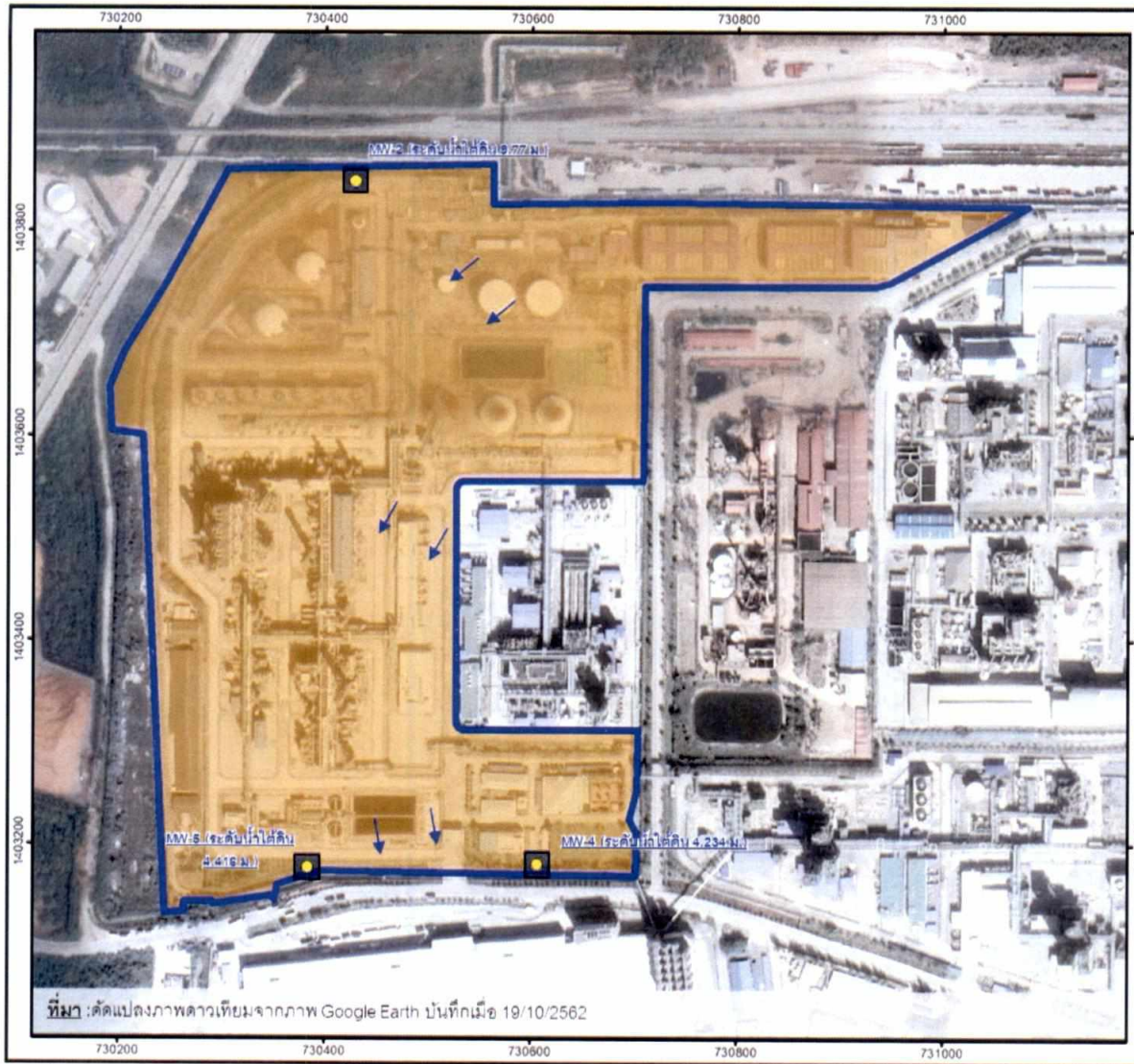

สัญลักษณ์

- ขอบเขตโครงการ
- ทิศทางการไหลของน้ำใต้ดิน
- บ่อสังเกตการณ์ที่โครงการใช้ในการตรวจวัดคุณภาพน้ำใต้ดิน
 MW-2 : บ่อสังเกตการณ์บ่อที่ 2 (ต้นน้ำ)
 MW-4 : บ่อสังเกตการณ์บ่อที่ 4 (ท้ายน้ำ)
 MW-5 : บ่อสังเกตการณ์บ่อที่ 5 (ท้ายน้ำ)



รูปที่ 7 ตำแหน่งบ่อสังเกตการณ์ที่โครงการใช้ในการตรวจวัดคุณภาพน้ำใต้ดิน

ลงนาม.....
 (นายวิรัช บุญบำรุงชัย)



รับรองจำนวนหน้า 69/79
 สิงหาคม 2564

ตารางที่ 3 (ต่อ)

ผลกระทบสิ่งแวดล้อม	ดัชนีติดตามตรวจสอบ	วิธีการตรวจวัด/วิเคราะห์	สถานที่ดำเนินการ	ความถี่/ระยะเวลา	ผู้รับผิดชอบ
6. กากของเสีย	<ul style="list-style-type: none"> - จัดทำรายงานสรุปปริมาณ กากของเสียแต่ละชนิด พร้อมทั้งบันทึกรายละเอียดเกี่ยวกับ ชนิด ปริมาณ การเก็บรวบรวม การจัดส่ง และการกำจัดกากของเสียที่เกิดขึ้นจากการดำเนินงานของโครงการ พร้อมทั้งแนบสำเนาการได้รับอนุญาตรับกากของเสียไปกำจัดประกอบไว้ในรายงานด้วย - ระบุสัดส่วนและประเภท กากของเสียที่นำกลับมาใช้ใหม่ (Recycle) ต่อปริมาณ กากของเสียทั้งหมด 	<ul style="list-style-type: none"> - จดบันทึกข้อมูล - จดบันทึกข้อมูล 	<ul style="list-style-type: none"> - ภายในพื้นที่โครงการ - ภายในพื้นที่โครงการ 	<ul style="list-style-type: none"> - ทุกเดือนและ รายงานผลทุก 6 เดือน - ทุกเดือนและ รายงานผลทุก 6 เดือน 	<ul style="list-style-type: none"> - บริษัท พีทีที โกลบอล เคมิคอล จำกัด (มหาชน) - บริษัท พีทีที โกลบอล เคมิคอล จำกัด (มหาชน)
7. คมนาคม	<ul style="list-style-type: none"> - บันทึกปริมาณรถที่ผ่านเข้า-ออก พื้นที่โครงการ และจดบันทึก อุบัติเหตุจากการจราจรรวมถึง สาเหตุ ความรุนแรง ความเสียหายที่เกิดขึ้นเพื่อใช้เป็นแนวทางในการหามาตรการป้องกันไม่ให้เกิดซ้ำหรือลดผลกระทบในอนาคต 	<ul style="list-style-type: none"> - จดบันทึกข้อมูล 	<ul style="list-style-type: none"> - ภายในพื้นที่โครงการ 	<ul style="list-style-type: none"> - รวบรวมทุกเดือน และรายงานผล ทุก 6 เดือน 	<ul style="list-style-type: none"> - บริษัท พีทีที โกลบอล เคมิคอล จำกัด (มหาชน)



ตารางที่ 3 (ต่อ)

ผลกระทบสิ่งแวดล้อม	ดัชนีติดตามตรวจสอบ	วิธีการตรวจวัด/วิเคราะห์	สถานที่ดำเนินการ	ความถี่/ระยะเวลา	ผู้รับผิดชอบ
8. อากาศมีมลพิษและ ความปลอดภัย 8.1 คุณภาพอากาศ ในพื้นที่ ปฏิบัติงาน	- Ethane	- Bag Sampling/ Gas Chromatography Flame Ionization Detector	- ตรวจวัดจำนวน 2 จุด (อ้างถึง รูปที่ 6) ได้แก่ * บริเวณลานถังเก็บกาก * ส่วนทำปฏิกิริยาแครกกิ่ง	- ปีละ 4 ครั้ง	- บริษัท พีทีที โกลบอล เคมีคอล จำกัด (มหาชน)
	- Ethylene	- Bag Sampling/ Gas Chromatography Flame Ionization Detector	- ตรวจวัดจำนวน 3 จุด (อ้างถึง รูปที่ 6) ได้แก่ * บริเวณลานถัง * ส่วนทำปฏิกิริยาแครกกิ่ง * ส่วนปรับปรุงคุณภาพเอทิลีน	- ปีละ 4 ครั้ง	- บริษัท พีทีที โกลบอล เคมีคอล จำกัด (มหาชน)
	- Propylene	- Bag Sampling/ Gas Chromatography Flame Ionization Detector	- ตรวจวัดจำนวน 2 จุด (อ้างถึง รูปที่ 6) ได้แก่ * บริเวณลานถัง * ส่วนปรับปรุงคุณภาพเอทิลีน	- ปีละ 4 ครั้ง	- บริษัท พีทีที โกลบอล เคมีคอล จำกัด (มหาชน)
	- ไอระเหยเบนซีน	- Bag Sampling/ Gas Chromatography Flame Ionization Detector	- ตรวจวัดจำนวน 2 จุด (อ้างถึง รูปที่ 6) ได้แก่ * บริเวณลานถัง * ส่วนปรับปรุงคุณภาพเอทิลีน	- ปีละ 4 ครั้ง	- บริษัท พีทีที โกลบอล เคมีคอล จำกัด (มหาชน)
	- THC	- Bag Sampling/ Gas Chromatography Flame Ionization Detector	- ตรวจวัดจำนวน 2 จุด (อ้างถึง รูปที่ 6) ได้แก่ * บริเวณลานถัง * ส่วนทำปฏิกิริยาแครกกิ่ง	- ปีละ 4 ครั้ง	- บริษัท พีทีที โกลบอล เคมีคอล จำกัด (มหาชน)

ลงนาม.....

(นายวิรัช บุญบำรุงชัย)



รับรองจำนวนหน้า 71/79

สิงหาคม 2564

ตารางที่ 3 (ต่อ)

ผลกระทบสิ่งแวดล้อม	ดัชนีติดตามตรวจสอบ	วิธีการตรวจวัด/วิเคราะห์	สถานที่ดำเนินการ	ความถี่/ระยะเวลา	ผู้รับผิดชอบ
8.1 คุณภาพอากาศ ในพื้นที่ ปฏิบัติงาน (ต่อ)	- Non-Methane Hydrocarbon - H ₂ S - DMDS	- Bag Sampling/ Gas Chromatography Flame Ionization Detector - Sorbent Tube/IC หรือวิธีอื่นๆ ตามที่หน่วยงานราชการกำหนด - Sorbent Tube / Gas Chromatography Flame Ionization Detector	- ตรวจวัดจำนวน 2 จุด (อ้างถึง รูปที่ 6) ได้แก่ * บริเวณลานถัง * ส่วนทำปฏิกิริยาแคแรกกิ้ง - ตรวจวัดจำนวน 1 จุด (อ้างถึง รูปที่ 6) ได้แก่ * บริเวณ Caustic Tower - ตรวจวัดจำนวน 1 จุด (อ้างถึง รูปที่ 6) ได้แก่ * ส่วนทำปฏิกิริยาแคแรกกิ้ง	- ปีละ 4 ครั้ง - ปีละ 4 ครั้ง - ปีละ 4 ครั้ง	- บริษัท พีทีที โกลบอล เคมีคอล จำกัด (มหาชน) - บริษัท พีทีที โกลบอล เคมีคอล จำกัด (มหาชน) - บริษัท พีทีที โกลบอล เคมีคอล จำกัด (มหาชน)
8.2 เสียงในสถาน ประกอบการ	- ตรวจวัดระดับเสียงเฉลี่ยตลอด ระยะเวลาการทำงาน	- Integrated Sound Level Meter หรือวิธีอื่นๆ ตามที่หน่วยงาน ราชการกำหนด	- ตรวจวัดจำนวน 3 จุด (อ้างถึง รูปที่ 6) ได้แก่ * อาคารสำนักงาน * อาคารควบคุมส่วนกลาง * พื้นที่กระบวนการผลิต	- ปีละ 2 ครั้ง (เปรียบเทียบ มาตรฐานตาม ประกาศกระทรวง อุตสาหกรรม เรื่อง มาตรการคุ้มครอง ความปลอดภัยใน การประกอบ กิจการโรงงาน เกี่ยวกับสภาวะ แวดล้อมในการ ทำงาน พ.ศ. 2546)	- บริษัท พีทีที โกลบอล เคมีคอล จำกัด (มหาชน)

ลงนาม.....

(นายวิรัช บุญบำรุงชัย)



รับรองจำนวนหน้า 72/79

สิงหาคม 2564

ตารางที่ 3 (ต่อ)

ผลกระทบสิ่งแวดล้อม	ดัชนีติดตามตรวจสอบ	วิธีการตรวจวัด/วิเคราะห์	สถานที่ดำเนินการ	ความถี่/ระยะเวลา	ผู้รับผิดชอบ
8.2 เสียงในสถานประกอบการ (ต่อ)	- ตรวจวัดระดับเสียงเฉลี่ยตลอดระยะเวลาการทำงานในแต่ละวัน (Time Weighted Average-TWA) แบบติดตัวบุคคล (Personal Sampling)	- Noise Dosimeter หรือวิธีอื่นๆ ที่หน่วยงานราชการกำหนด	- พนักงานทุกคนที่ปฏิบัติงานในบริเวณที่มีเสียงดัง	- ปีละ 2 ครั้ง (เปรียบเทียบมาตรฐานตามประกาศกรมสวัสดิการและคุ้มครองแรงงาน เรื่อง มาตรฐานระดับเสียงที่ยอมให้ลูกจ้างได้รับเฉลี่ยตลอดเวลาการทำงานในแต่ละวันพ.ศ. 2561)	- บริษัท พีทีที โกลบอล เคมิคอล จำกัด (มหาชน)
8.3 ความร้อน	- ความร้อนในสถานที่ทำงาน	- Wet Bulb Globe Temperature หรือวิธีอื่นๆ ที่หน่วยงานราชการกำหนด	- ตรวจวัดจำนวน 1 จุด (อ้างถึงรูปที่ 6) ได้แก่ * บริเวณ Cracking furnace	- ปีละ 2 ครั้ง โดยตรวจวัดในเดือนเมษายน 1 ครั้ง	- บริษัท พีทีที โกลบอล เคมิคอล จำกัด (มหาชน)
8.4 ตรวจวัดแสงสว่าง	- ความเข้มแสงสว่างในสถานประกอบการ	- Lux Meter หรือวิธีอื่นๆ ตามที่หน่วยงานราชการที่เกี่ยวข้องกำหนด	- ตรวจวัดจำนวน 2 สถานี (อ้างถึงรูปที่ 6) ได้แก่ * บริเวณอาคารสำนักงาน * บริเวณอาคารควบคุมส่วนกลาง	- ปีละ 2 ครั้ง	- บริษัท พีทีที โกลบอล เคมิคอล จำกัด (มหาชน)

ลงนาม.....

(นายวิรัช บุญบำรุงชัย)

ผู้ช่วยกรรมการผู้จัดการใหญ่ บริษัท พีทีที โกลบอล เคมิคอล จำกัด (มหาชน)



รับรองจำนวนหน้า 73/79

สิงหาคม 2564

ตารางที่ 3 (ต่อ)

ผลกระทบสิ่งแวดล้อม	ดัชนีติดตามตรวจสอบ	วิธีการตรวจวัด/วิเคราะห์	สถานที่ดำเนินการ	ความถี่/ระยะเวลา	ผู้รับผิดชอบ
8.5 ตรวจสอบสุขภาพพนักงาน	(1) ตรวจสอบสุขภาพทั่วไป - ตรวจสอบสุขภาพทั่วไป เช่น ความดันโลหิต ชีพจร น้ำหนัก ส่วนสูง สภาพทั่วไปของตา หู คอ จมูก ปอด และช่องท้อง เป็นต้น - X-ray ปอด - ตรวจสอบความสมบูรณ์ของเม็ดเลือด - ตรวจวัดระดับน้ำตาลในเลือด - ตรวจการทำงานของไต - ตรวจไขมันในเลือด - ตรวจการทำงานของตับ - ตรวจสอบสภาพการมองเห็น - ตรวจสอบสภาพปอด - <u>ตรวจสอบสุขภาพตามรายการที่ครอบคลุมกลุ่มโรคไม่ติดต่อเรื้อรัง (NCDs (Non-Communicable Diseases)</u>	- ตรวจด้วยแพทย์อาชีวเวชศาสตร์	- พนักงานก่อนเข้าทำงาน และพนักงานทั่วไป	- ตรวจวัดก่อนเริ่มปฏิบัติงานในโรงงาน (พนักงานใหม่) 1 ครั้ง หลังจากนั้นตรวจวัดปีละ 1 ครั้ง	- บริษัท พีทีที โกลบอล เคมิคอล จำกัด (มหาชน)

นางวิรัช บุญบำรุงชัย

ผู้ช่วยกรรมการผู้จัดการใหญ่ บริษัท พีทีที โกลบอล เคมิคอล จำกัด (มหาชน)

ตารางที่ 3 (ต่อ)

ผลกระทบสิ่งแวดล้อม	ดัชนีติดตามตรวจสอบ	วิธีการตรวจวัด/วิเคราะห์	สถานที่ดำเนินการ	ความถี่/ระยะเวลา	ผู้รับผิดชอบ
8.5 ตรวจสอบสุขภาพ พนักงาน (ต่อ)	(2) ตรวจสอบสุขภาพตามปัจจัยเสี่ยง - ตรวจสอบสมรรถภาพการได้ยิน - ตรวจสอบการได้รับสารเบนซีน โดยตรวจหาสาร Trans, Trans-Muconic (t,t-MA) ในปัสสาวะ - ตรวจหาปรอทในปัสสาวะ	- ตรวจด้วยแพทย์อาชีวเวชศาสตร์	- พนักงานที่ปฏิบัติงานในพื้นที่เสี่ยงดังและพื้นที่ที่มีการใช้สารเคมีต่างๆ	- ตรวจวัดปีละ 1 ครั้ง	- บริษัท พีทีที โกลบอล เคมิคอล จำกัด (มหาชน)
	(1) ในกรณีที่ตรวจพบความผิดปกติของสุขภาพพนักงานกลุ่มเสี่ยงให้ตรวจวินิจฉัยเฉพาะพร้อมทั้งหาสาเหตุที่ทำให้เกิดความผิดปกติก่อนการรักษาและกำหนดหน้าที่การทำงานให้มีความเหมาะสมและเฝ้าระวังอย่างต่อเนื่อง	- ตรวจด้วยแพทย์อาชีวเวชศาสตร์	- พนักงานที่ตรวจพบความผิดปกติ	- ดำเนินการทุกครั้งเมื่อตรวจพบความผิดปกติและสรุปผลปีละ 1 ครั้ง	- บริษัท พีทีที โกลบอล เคมิคอล จำกัด (มหาชน)
	(2) รายงานสรุปผลการรวบรวมสถิติการเจ็บป่วยของพนักงานและการตรวจสอบสุขภาพประจำปี	- ตรวจด้วยแพทย์อาชีวเวชศาสตร์	- ภายในพื้นที่โครงการ	- รวบรวมทุกเดือนและรายงานผลทุก 6 เดือน	- บริษัท พีทีที โกลบอล เคมิคอล จำกัด (มหาชน)



ลงนาม.....

(นายวิรัช บุญบำรุงชัย)

รับรองจำนวนหน้า 75/79

สิงหาคม 2564

ผู้ช่วยกรรมการผู้จัดการใหญ่ บริษัท พีทีที โกลบอล เคมิคอล จำกัด (มหาชน)

ตารางที่ 3 (ต่อ)

ผลกระทบสิ่งแวดล้อม	ดัชนีติดตามตรวจสอบ	วิธีการตรวจวัด/วิเคราะห์	สถานที่ดำเนินการ	ความถี่/ระยะเวลา	ผู้รับผิดชอบ
8.6 สถิติอุบัติเหตุ	- รายงานสรุปผลการรวบรวมสถิติอุบัติเหตุที่เกิดขึ้นในพื้นที่โครงการ โดยระบุสาเหตุ ความสูญเสีย การแก้ไข และวิธีการป้องกันไม่ให้เกิดซ้ำ	- จดบันทึกข้อมูล	- ภายในพื้นที่โครงการ	- รวบรวมทุกเดือน และรายงานผลทุก 6 เดือน	- บริษัท พีทีที โกลบอล เคมิคอล จำกัด (มหาชน)
9. สภาพเศรษฐกิจและสังคม	- สำรวจสภาพเศรษฐกิจ สังคม ภาวการณ์เปลี่ยนแปลง ปัญหา และความต้องการระดับครัวเรือนและระดับชุมชน ตลอดจนความเห็นของประชาชน ผู้นำชุมชน/ผู้นำท้องถิ่น ผู้แทนหน่วยงานที่เกี่ยวข้อง และสถานประกอบการที่อยู่โดยรอบพื้นที่โครงการ พื้นที่อ่อนไหว และชุมชนที่เป็นจุดตรวจวัดคุณภาพสิ่งแวดล้อม รวมถึงให้สำรวจดัชนีความพึงพอใจของชุมชน (Community Satisfaction Index) พร้อมทั้งแสดงแผนที่การกระจายตัวในการเก็บข้อมูล	- วิธีการสำรวจและจำนวนตัวอย่าง เป็นไปตามหลักวิชาการและสถิติ	- ชุมชนในพื้นที่โดยรอบโครงการ รัศมี 5 กิโลเมตรหรือมากกว่า จากขอบพื้นที่โครงการ กลุ่มประมงเรือเล็ก ชุมชนที่ดำเนินการเก็บดัชนีคุณภาพสิ่งแวดล้อม ชุมชนที่ได้รับผลกระทบสิ่งแวดล้อม ชุมชนพื้นที่อ่อนไหวพิเศษ เช่น ที่ตั้งสถานพยาบาล โบราณสถาน ศาสนสถาน และโรงเรียน ศูนย์กลางหรือสถานที่สำคัญ เป็นต้น (ดังรูปที่ 8)	- ปีละ 1 ครั้ง	- บริษัท พีทีที โกลบอล เคมิคอล จำกัด (มหาชน)



ลงนาม.....

(นายวิรัช บุญบำรุงชัย)

รับรองจำนวนหน้า 76/79

สิงหาคม 2564

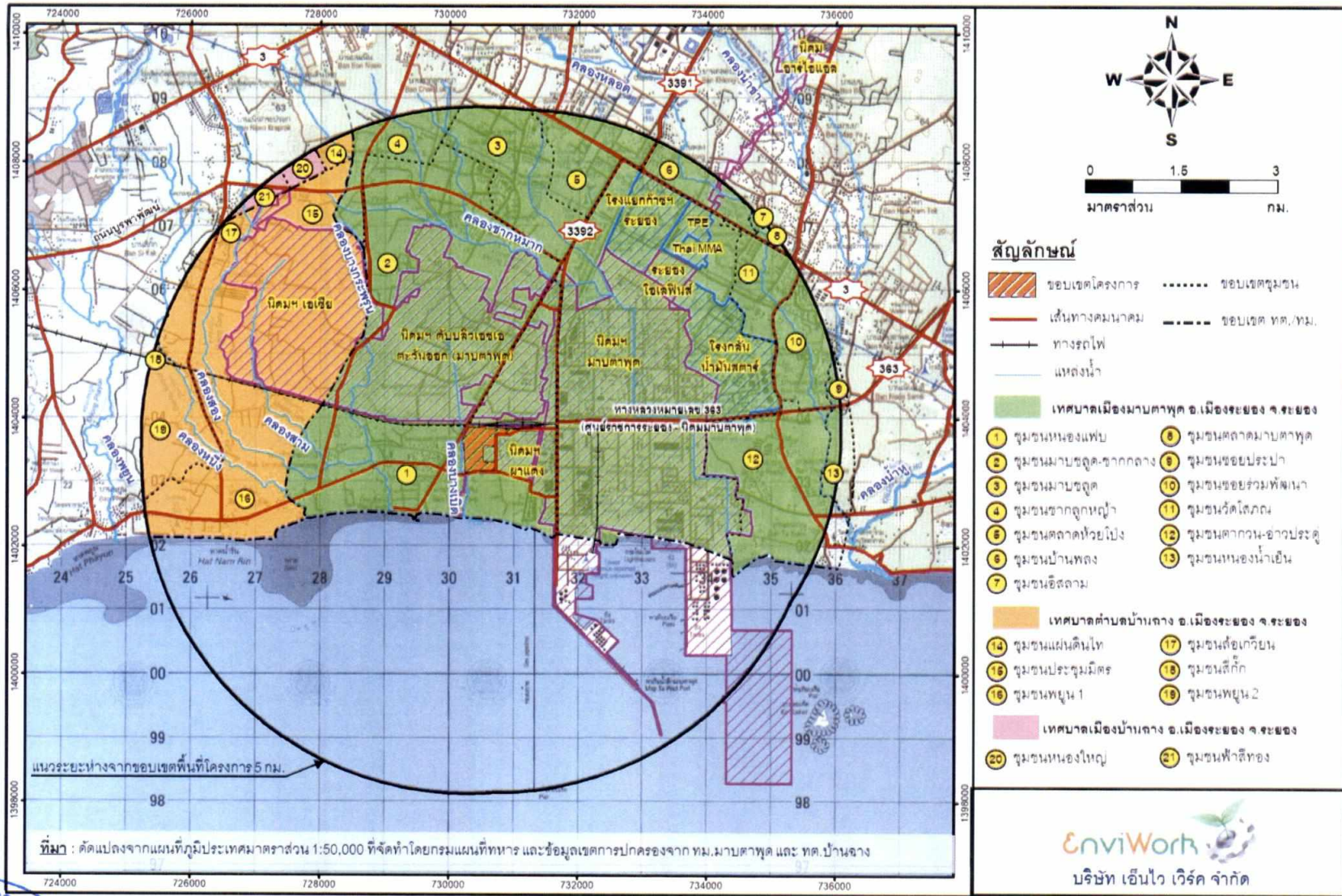

รูปที่ 8 ที่ตั้งโครงการและขอบเขตพื้นที่ศึกษารัศมี 5 กิโลเมตร จากขอบเขตพื้นที่โครงการ



ลงนาม.....
(นายวิรัช บุญบำรุงชัย)

รับรองจำนวนหน้า 77/79

สิงหาคม 2564

ผู้ช่วยกรรมการผู้จัดการใหญ่ บริษัท พีทีที โกลบอล เคมิคอล จำกัด (มหาชน)



ตารางที่ 3 (ต่อ)

ผลกระทบสิ่งแวดล้อม	ดัชนีติดตามตรวจสอบ	วิธีการตรวจวัด/วิเคราะห์	สถานที่ดำเนินการ	ความถี่/ระยะเวลา	ผู้รับผิดชอบ
9. สภาพเศรษฐกิจและสังคม (ต่อ)	- สรุปผลการดำเนินงานตามแผนงานชุมชนสัมพันธ์ ความสำเร็จ รับผิดชอบต่อสังคมและสิ่งแวดล้อม และประเมินผลการดำเนินงาน โดยพิจารณาในแง่ผลสัมฤทธิ์ที่เกิดขึ้นและประโยชน์จากการดำเนินงาน ทั้งในแง่ของผลผลิต (Output) และ ผลลัพธ์ (Outcome) ที่กลุ่มเป้าหมายและชุมชนอาจได้รับ รวมทั้งให้ประเมินประสิทธิภาพ/ความเหมาะสมของแผนงานฯ/กิจกรรม และเสนอแนวทางการปรับปรุงแผนงานฯ/กิจกรรมในอนาคต	- จัดบันทึกและรวบรวมข้อมูล	- ภายในพื้นที่โครงการและพื้นที่รอบโครงการ	- ปีละ 1 ครั้ง	- บริษัท พีทีที โกลบอล เคมิคอล จำกัด (มหาชน)

ลงนาม.....

(นายวิรัช บุญบำรุงชัย)



รับรองจำนวนหน้า 78/79

สิงหาคม 2564

ตารางที่ 3 (ต่อ)

ผลกระทบสิ่งแวดล้อม	ดัชนีติดตามตรวจสอบ	วิธีการตรวจวัด/วิเคราะห์	สถานที่ดำเนินการ	ความถี่/ระยะเวลา	ผู้รับผิดชอบ
9. สภาพเศรษฐกิจและสังคม (ต่อ)	- บันทึกข้อร้องเรียนจากโครงการและจัดทำรายงานสรุปผลข้อมูลการร้องเรียนจากการดำเนินงานของโรงงานพร้อมผลการดำเนินการแก้ไขปัญหาและมาตรการที่กำหนดเพิ่มเติมเพื่อป้องกันการเกิดซ้ำไว้ทุกครั้ง	- จัดบันทึกและรวบรวมข้อมูล	- ภายในพื้นที่โครงการและพื้นที่รอบโครงการ	- ปีละ 1 ครั้ง	- บริษัท พีทีที โกลบอล เคมิคอล จำกัด (มหาชน)

ลงนาม.....

(นายวิรัช บุญบำรุงชัย)



รับรองจำนวนหน้า 79/79

สิงหาคม 2564

ผู้ช่วยกรรมการผู้จัดการใหญ่ บริษัท พีทีที โกลบอล เคมิคอล จำกัด (มหาชน)