



ที่ ทส ๑๐๑๐.๒/ ๙ ๙ ๐ ๕

สำนักงานนโยบายและแผน
ทรัพยากรธรรมชาติและสิ่งแวดล้อม
๑๑๘/๑ อาคารทิปโก้ ๒ ถนนพระรามที่ ๖
แขวงพญาไท เขตพญาไท กรุงเทพฯ ๑๐๔๐๐

๑ ๓ กักักฎาคม ๒๕๖๔

เรื่อง แจ้งผลการพิจารณารายงานการเปลี่ยแปลงรายละเอียดโครงการในรายงานการวิเคราะห์ผลกระทบ
สิ่งแวดล้อม โครงการทำเหมืองชนิดแร่ยิปซัมและแร่แอนไฮไดรต์ ของบริษัท เอ็นนี่โก้ ซัพพลาย จำกัด
คำขอประทานบัตรที่ ๘/๒๕๔๒ (ประทานบัตรที่ ๓๒๒๓๕/๑๖๓๖๐) ร่วมแผนผังโครงการทำเหมือง
เดียวกันกับโครงการเหมืองแร่ยิปซัมและแร่แอนไฮไดรต์ ของบริษัท เหมืองแร่บุญญวัชร จำกัด คำขอ
ประทานบัตรที่ ๕/๒๕๕๙ (ประทานบัตรที่ ๓๒๓๐๔/๑๖๔๑๑)

เรียน กรรมการผู้จัดการ บริษัท เอ็นนี่โก้ ซัพพลาย จำกัด

อ้างถึง ๑. หนังสือสำนักงานนโยบายและแผนทรัพยากรธรรมชาติและสิ่งแวดล้อม ที่ ทส ๑๐๑๐.๒/๑๑๘๘
ลงวันที่ ๒๖ เมษายน ๒๕๖๔

๒. หนังสือบริษัท เอ็นนี่โก้ ซัพพลาย จำกัด ลงวันที่ ๑๕ มิถุนายน ๒๕๖๔

สิ่งที่ส่งมาด้วย มาตรการป้องกันและแก้ไขผลกระทบสิ่งแวดล้อม และมาตรการติดตามตรวจสอบผลกระทบ
สิ่งแวดล้อม ที่โครงการทำเหมืองชนิดแร่ยิปซัมและแร่แอนไฮไดรต์ ของบริษัท เอ็นนี่โก้
ซัพพลาย จำกัด คำขอประทานบัตรที่ ๘/๒๕๔๒ (ประทานบัตรที่ ๓๒๒๓๕/๑๖๓๖๐)
ร่วมแผนผังโครงการทำเหมืองเดียวกันกับโครงการเหมืองแร่ยิปซัมและแร่แอนไฮไดรต์
ของบริษัท เหมืองแร่บุญญวัชร จำกัด คำขอประทานบัตรที่ ๕/๒๕๕๙ (ประทานบัตรที่
๓๒๓๐๔/๑๖๔๑๑) ตั้งอยู่ที่ ตำบลทุ่งทอง อำเภอหนองบัว จังหวัดนครสวรรค์ ต้องยึดถือ
ปฏิบัติอย่างเคร่งครัด

ตามหนังสือที่อ้างถึง ๑ สำนักงานนโยบายและแผนทรัพยากรธรรมชาติและสิ่งแวดล้อม
ได้แจ้งผลการพิจารณาของคณะกรรมการผู้ชำนาญการพิจารณารายงานการวิเคราะห์ผลกระทบสิ่งแวดล้อม
โครงการเหมืองแร่ ในการประชุมครั้งที่ ๖/๒๕๖๔ เมื่อวันที่ ๕ เมษายน ๒๕๖๔ มีมติไม่เห็นชอบรายงาน
การเปลี่ยแปลงรายละเอียดโครงการในรายงานการวิเคราะห์ผลกระทบสิ่งแวดล้อม โครงการเหมืองแร่ยิปซัม
ของบริษัท เอ็นนี่โก้ ซัพพลาย จำกัด คำขอประทานบัตรที่ ๘/๒๕๔๒ (ประทานบัตรที่ ๓๒๒๓๕/๑๖๓๖๐)
ร่วมแผนผังโครงการทำเหมืองเดียวกันกับโครงการทำเหมืองชนิดแร่ยิปซัมและแร่แอนไฮไดรต์ ของบริษัท
เหมืองแร่บุญญวัชร จำกัด คำขอประทานบัตรที่ ๕/๒๕๕๙ (ประทานบัตรที่ ๓๒๓๐๔/๑๖๔๑๑) ตั้งอยู่ที่ ตำบล
ทุ่งทอง อำเภอหนองบัว จังหวัดนครสวรรค์ ต่อมาตามหนังสือที่อ้างถึง ๒ บริษัท เอ็นนี่โก้ ซัพพลาย จำกัด
ได้เสนอรายงานฉบับแก้ไขเพิ่มเติม ให้สำนักงานนโยบายฯ ดำเนินการตามขั้นตอนการพิจารณารายงาน พร้อม
ทั้งขอเปลี่ยแปลงชื่อโครงการ จากเดิมเป็น “โครงการทำเหมืองชนิดแร่ยิปซัมและแร่แอนไฮไดรต์ ของบริษัท
เอ็นนี่โก้ ซัพพลาย จำกัด คำขอประทานบัตรที่ ๘/๒๕๔๒ (ประทานบัตรที่ ๓๒๒๓๕/๑๖๓๖๐) ร่วมแผนผัง
โครงการทำเหมืองเดียวกันกับโครงการเหมืองแร่ยิปซัมและแร่แอนไฮไดรต์ ของบริษัท เหมืองแร่บุญญวัชร จำกัด
คำขอประทานบัตรที่ ๕/๒๕๕๙ (ประทานบัตรที่ ๓๒๓๐๔/๑๖๔๑๑) ตั้งอยู่ที่ ตำบลทุ่งทอง อำเภอหนองบัว
จังหวัดนครสวรรค์” เพื่อให้สอดคล้องกับความเห็นของคณะกรรมการผู้ชำนาญการฯ โครงการเหมืองแร่ ที่ให้
เพิ่มชนิดแร่ลงในแผนผังโครงการทำเหมือง ความละเอียดแจ้งแล้ว นั้น

สำนักงาน...

สำนักงานนโยบายและแผนทรัพยากรธรรมชาติและสิ่งแวดล้อม ได้เสนอรายงานการเปลี่ยนแปลงรายละเอียดโครงการดังกล่าว ให้คณะกรรมการผู้ชำนาญการพิจารณารายงานการวิเคราะห์ผลกระทบสิ่งแวดล้อมโครงการเหมืองแร่ พิจารณาในการประชุมครั้งที่ ๑๓/๒๕๖๔ เมื่อวันที่ ๖ กรกฎาคม ๒๕๖๔ คณะกรรมการผู้ชำนาญการฯ มีมติให้ความเห็นชอบรายงานการเปลี่ยนแปลงรายละเอียดโครงการในรายงานการวิเคราะห์ผลกระทบสิ่งแวดล้อม โครงการทำเหมืองชนิดแร่ยิปซัมและแร่แอนไฮไดรต์ ของบริษัท เอ็นนี่โก้ ซัพพลาย จำกัด คำขอประทานบัตรที่ ๘/๒๕๕๒ (ประทานบัตรที่ ๓๒๒๓๕/๑๖๓๖๐) ร่วมแผนผังโครงการทำเหมืองเดียวกันกับโครงการเหมืองแร่ยิปซัมและแร่แอนไฮไดรต์ ของบริษัท เหมืองแร่บุญญวัชร จำกัด คำขอประทานบัตรที่ ๕/๒๕๕๙ (ประทานบัตรที่ ๓๒๓๐๔/๑๖๔๑๑) ตั้งอยู่ที่ ตำบลทุ่งทอง อำเภอหนองบัว จังหวัดนครสวรรค์ โดยให้ปฏิบัติตามมาตรการป้องกันและแก้ไขผลกระทบสิ่งแวดล้อม และมาตรการติดตามตรวจสอบผลกระทบสิ่งแวดล้อมอย่างเคร่งครัด รายละเอียดตามสิ่งที่ส่งมาด้วย และให้ประสานบริษัทที่ปรึกษาเพื่อจัดทำรายงานที่ได้รับรวบรวมรายละเอียดข้อมูลทั้งหมดเรียงตามลำดับการพิจารณา จำนวน ๑ ฉบับ และรายงานฉบับสมบูรณ์ที่ได้แก้ไขเพิ่มเติมตามที่คณะกรรมการผู้ชำนาญการกำหนดแล้ว จำนวน ๑ ฉบับ พร้อมทั้งจัดทำแผ่นบันทึกข้อมูลในรูปแบบ Portable Document Format (PDF File) จำนวน ๑ แผ่น และ ๘ แผ่น ตามลำดับ เสนอต่อสำนักงานนโยบายฯ ภายในเวลา ๔๕ วัน นับแต่วันที่ได้รับแจ้งผลการพิจารณา เพื่อใช้เป็นเอกสารอ้างอิงและส่งให้หน่วยงานที่เกี่ยวข้องต่อไป และหากได้รับอนุญาตประทานบัตรแล้ว ขอความร่วมมือส่งสำเนาใบอนุญาตพร้อมเงื่อนไขให้สำนักงานนโยบายฯ ทราบด้วย ทั้งนี้ สำนักงานนโยบายฯ ได้มีหนังสือแจ้งบริษัท เอ บี อี เอ็น เอ็นจีเนียร์ริ่ง คอนซัลแตนท์ จำกัด เพื่อดำเนินการในส่วนที่เกี่ยวข้องต่อไปด้วยแล้ว

จึงเรียนมาเพื่อโปรดพิจารณา

ขอแสดงความนับถือ

(นายพิรุณ ลัยยะสิทธิ์พานิช)

รองเลขาธิการฯ ปฏิบัติราชการแทน

เลขาธิการสำนักงานนโยบายและแผนทรัพยากรธรรมชาติและสิ่งแวดล้อม

กองวิเคราะห์ผลกระทบสิ่งแวดล้อม

โทรศัพท์ ๐ ๒๒๖๕ ๖๕๐๐ ต่อ ๖๗๘๘

โทรสาร ๐ ๒๒๖๕ ๖๖๑๖

ไปรษณีย์อิเล็กทรอนิกส์ sarabun@onep.go.th

มาตรการป้องกันและแก้ไขผลกระทบสิ่งแวดล้อม
และมาตรการติดตามตรวจสอบผลกระทบสิ่งแวดล้อม

ที่โครงการทำเหมืองชนิดแร่ยิปซัมและแร่แอนไฮไดรต์
ของบริษัท เอ็นนี่โก้ ซัพพลาย จำกัด คำขอประทานบัตรที่ 8/2542
(ประทานบัตรที่ 32235/16360)

ร่วมแผนผังโครงการทำเหมืองเดียวกันกับโครงการเหมืองแร่ยิปซัมและแร่แอนไฮไดรต์
ของบริษัท เหมืองแร่บุญญวัชร จำกัด คำขอประทานบัตรที่ 5/2559
(ประทานบัตรที่ 32304/16411)

ตั้งอยู่ที่ ตำบลทุ่งทอง อำเภอหนองบัว จังหวัดนครสวรรค์

ต้องยึดถือปฏิบัติอย่างเคร่งครัด

บริษัท เอ็นนี่โก้ ซัพพลาย จำกัด
69 ซอยรามคำแหง 18 แขวงหัวหมาก
เขตบางกะปิ กรุงเทพมหานคร 10240



สำนักงานนโยบายและแผนทรัพยากรธรรมชาติและสิ่งแวดล้อม

บริษัท เอ็นนิโก้ ซัพพลาย จำกัด 55 ซอยรามคำแหง 18 (แม้นเขียน 3) แขวงหัวหมาก เขตบางกะปิ กรุงเทพมหานคร 10240
ENECO SUPPLY CO.,LTD. 55 Soi Ramkamhaeng 18 (Maenkhan 3) Huamark, Bangkok, Bangkok Thailand. 10240
TEL. (02) 318-3260 FAX. (02) 3183265

หนังสือแสดงเจตจำนง

โดยหนังสือแสดงเจตจำนงฉบับนี้ข้าพเจ้า บริษัท เอ็นนิโก้ ซัพพลาย จำกัด สำนักงานใหญ่ตั้งอยู่ เลขที่ 55 ซอยรามคำแหง 18 (แม้นเขียน 3) แขวงหัวหมาก เขตบางกะปิ กรุงเทพมหานคร 10240 โดย นายรุ่งเรือง สุวรรณมาศ กรรมการผู้จัดการ ผู้มีอำนาจลงนามผูกพันนิติบุคคล ยินดีปฏิบัติตามเงื่อนไขมาตรการ ป้องกันและแก้ไขผลกระทบสิ่งแวดล้อม และมาตรการติดตามตรวจสอบผลกระทบสิ่งแวดล้อม ตามที่ปรากฏ ในรายงานการเปลี่ยนแปลงรายละเอียดโครงการในรายงานการวิเคราะห์ผลกระทบสิ่งแวดล้อม โครงการทำเหมืองชนิดแร่ยิปซัมและแร่แอนไฮไดรต์ ของบริษัท เอ็นนิโก้ ซัพพลาย จำกัด คำขอประทานบัตรที่ 8/2542 (ประทานบัตรที่ 32235/16360) ร่วมแผนผังโครงการทำเหมืองเดียวกันกับโครงการเหมืองแร่ยิปซัมและแร่ แอนไฮไดรต์ ของบริษัท เหมืองแร่บุญญวัชร จำกัด คำขอประทานบัตรที่ 5/2559 (ประทานบัตรที่ 32304/16411) ตั้งอยู่ที่ ตำบลทุ่งทอง อำเภอหนองบัว จังหวัดนครสวรรค์ และตามที่หน่วยงานราชการที่ เกี่ยวข้องกำหนด

เพื่อเป็นหลักฐานจึงได้ลงลายมือชื่อพร้อมประทับตราบริษัทฯ ไว้เป็นหลักฐาน



ลงชื่อ.....

(นายรุ่งเรือง สุวรรณมาศ)

กรรมการผู้จัดการ

ของบริษัท เอ็นนิโก้ ซัพพลาย จำกัด

มาตรการป้องกันและแก้ไขผลกระทบสิ่งแวดล้อมและมาตรการติดตามตรวจสอบผลกระทบสิ่งแวดล้อม
 ที่โครงการทำเหมืองชนิดแรยิปซัมและแร่นอไฮโดรต์ ของบริษัท เอ็นบีไอ จำกัด ชัฟฟลาย จำกัด คำขอประทานบัตรที่ 8/2542 (ประทานบัตรที่ 32235/16360)
 ร่วมแผนผังโครงการทำเหมืองเดียวกันกับโครงการเหมืองแรยิปซัมและแร่นอไฮโดรต์ ของบริษัท เหมืองแร่บุญญวัชร จำกัด คำขอประทานบัตรที่ 5/2559
 (ประทานบัตรที่ 32304/16411) ตั้งอยู่ที่ ตำบลทุ่งทอง อำเภอหนองบัว จังหวัดนครสวรรค์ ต้องยึดถือปฏิบัติอย่างเคร่งครัด

ตารางที่ 1 มาตรการป้องกันและแก้ไขผลกระทบสิ่งแวดล้อมที่กำหนดไว้ในรายงานการประเมินผลกระทบสิ่งแวดล้อม
 ตารางที่ 1-1 มาตรการป้องกันและแก้ไขผลกระทบสิ่งแวดล้อมทั่วไป

ทรัพยากรสิ่งแวดล้อม	มาตรการป้องกันและแก้ไขผลกระทบสิ่งแวดล้อม	สถานที่ดำเนินงาน	ระยะเวลาดำเนินการ	งบประมาณ (บาท)	ผู้รับผิดชอบ
ระยะดำเนินการทำเหมืองและสิ้นสุดการทำเหมือง	1. ให้อุบัติการณ์ของความเสี่ยงด้านความปลอดภัยของประชาชนที่เกิดจากกิจกรรมการทำเหมืองแร่และกิจการที่เกี่ยวข้องและในกรณีที่มีผู้ร้องเรียน ผู้ถือประทานบัตรจะต้องดำเนินการแก้ไขและให้ความช่วยเหลือด้วยความเป็นธรรม	- บริเวณพื้นที่โครงการ - บริเวณที่ทำการผู้ใหญ่บ้าน หมู่ที่ 2 บ้านเหมืองใหม่ หมู่ที่ 7 บ้านรังงาม	- ตั้งแต่ก่อนเปิดทำเหมืองถึงตลอดอายุประทานบัตร	-	- บริษัท เอ็นบีไอ จำกัด ชัฟฟลาย จำกัด
	2. ให้ทำการปรับปรุงพื้นที่พื้นที่โครงการที่ผ่านการทำเหมืองแร่แล้ว พื้นที่สิ้นสุดการใช้ประโยชน์และบริเวณอื่นๆ ตามแผนงานที่ได้เสนอไว้ในรายงานการประเมินผลกระทบสิ่งแวดล้อม พร้อมทั้งให้รายงานผลการดำเนินงานประกอบด้วยใบรายงานผลการปฏิบัติตามมาตรการปีละ 1 ครั้ง	- บริเวณพื้นที่ทำเหมือง	- ตั้งแต่เปิดทำเหมืองจนถึงสิ้นสุดอายุประทานบัตร	- ตามแผนการฟื้นฟูพื้นที่ผ่านการทำเหมืองแร่	- บริษัท เอ็นบีไอ จำกัด ชัฟฟลาย จำกัด

ลงนาม.....
 (นายรุ่งเรือง สุวรรณมาศ)

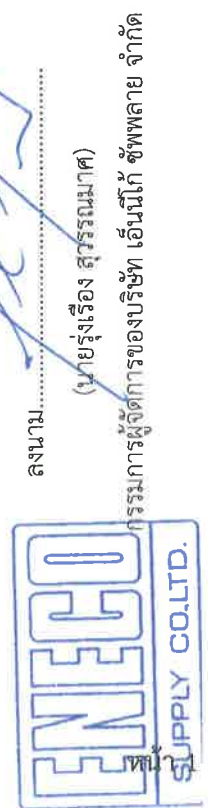

กรรมการผู้จัดการของบริษัท เอ็นบีไอ ชัฟฟลาย จำกัด

ลงนาม.....
 (นายกล้า มณีโชติ)



บุคคลธรรมดาผู้มีสิทธิจัดทำรายงาน/กรรมการ
 บริษัท เอ บี อี เอ็น เอ็นจีเนียริง คอนซัลแตนท์ จำกัด

ตารางที่ 1-1 มาตรการป้องกันและแก้ไขผลกระทบสิ่งแวดล้อมทั่วไป (ต่อ)

ทรัพยากรสิ่งแวดล้อม	มาตรการป้องกันและแก้ไขผลกระทบสิ่งแวดล้อม	สถานที่ดำเนินการ	ระยะเวลาดำเนินการ	งบประมาณ (บาท)	ผู้รับผิดชอบ
	<p>3. ผู้ถือประทานบัตรจะต้องวางหลักประกันการฟื้นฟูสภาพพื้นที่การทำเหมือง และเยียวยาผู้ได้รับผลกระทบจากการทำเหมืองแร่ตามประกาศคณะกรรมการแร่ เรื่อง การวางหลักประกันการฟื้นฟูสภาพพื้นที่การทำเหมืองและการเยียวยาผู้ได้รับผลกระทบจากการทำเหมือง พ.ศ.2562</p> <p>4. ผู้ถือประทานบัตรจะต้องจัดทำประกันภัยความรับผิดชอบต่อชีวิตร่างกาย ทรัพย์สินของบุคคลภายนอกกับนิติบุคคลที่ได้ใบอนุญาตประกอบธุรกิจประกันภัยที่จดทะเบียนในราชอาณาจักรตามประกาศคณะกรรมการแร่ เรื่อง การกำหนดวงเงินและการจัดทำประกันภัยความรับผิดชอบต่อชีวิต ร่างกาย ทรัพย์สินของบุคคลภายนอก พ.ศ.2562 และจะต้องทำหลักประกันดังกล่าวให้มีระยะเวลาครอบคลุมต่อเนื่องตลอดอายุประทานบัตร ให้มีจำนวนเงินเอาประกันภัยสำหรับความเสียหายที่เกิดขึ้นต่อตรงสำหรับการเสียชีวิต ทุพพลภาพถาวรสิ้นเชิง หรือค่ารักษาพยาบาลและความเสียหายต่อทรัพย์สินของผู้ได้รับความเสียหาย</p>	<p>- บริเวณพื้นที่โครงการ</p> <p>- พื้นที่โครงการ</p>	<p>- ตั้งแต่เปิดทำเหมืองจนถึงอายุประทานบัตร</p> <p>- ตั้งแต่เปิดทำเหมืองจนถึงอายุประทานบัตร</p>	<p>- อยู่ในงบดำเนินงานของโครงการ</p> <p>- อยู่ในงบดำเนินงานของโครงการ</p>	<p>- บริษัท เอ็นบีไอ ชัฟฟลาย จำกัด</p> <p>- บริษัท เอ็นบีไอ ชัฟฟลาย จำกัด</p>

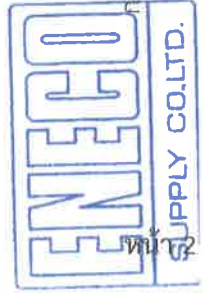

ลงนาม.....
 (นายรุ่งเรือง สุวรรณมาศ)
 กรรมการผู้จัดการของบริษัท เอ็นบีไอ ชัฟฟลาย จำกัด

ลงนาม.....
 (นายกกล้า มณีโชติ)

รับรองจำนวนหน้า..... 2/59
 บุคคลธรรมดาผู้มีสิทธิจัดทำรายงาน/กรรมการผู้จัดการ
 บริษัท เอ บี อี เอ็น เอ็นบีเอช จำกัด



ตารางที่ 1-1 มาตรการป้องกันและแก้ไขผลกระทบสิ่งแวดล้อมทั่วไป (ต่อ)

ทรัพยากรสิ่งแวดล้อม	มาตรการป้องกันและแก้ไขผลกระทบสิ่งแวดล้อม	สถานที่ดำเนินงาน	ระยะเวลาดำเนินการ	งบประมาณ (บาท)	ผู้รับผิดชอบ
	<p>5. ให้ปฏิบัติตามมติคณะกรรมการสิ่งแวดล้อมแห่งชาติตามการประชุมครั้งที่ 5/2561 เมื่อวันที่ 3 ตุลาคม พ.ศ.2561 การเปลี่ยนแปลงรายละเอียดของโครงการ หรือกิจการที่ต้องจัดทำรายงานการประเมินผลกระทบสิ่งแวดล้อมตามมาตรา 48 แห่งพระราชบัญญัติส่งเสริมและรักษาคุณภาพสิ่งแวดล้อมแห่งชาติ (ฉบับที่ 2) พ.ศ.2561 เมื่อคณะกรรมการผู้ชำนาญการฯ ให้ความเห็นชอบรายงานการประเมินผลกระทบสิ่งแวดล้อมแล้ว ภายหลังจากที่ได้รับอนุมัติหรืออนุญาตจากเจ้าหน้าที่ตามกฎหมายที่เกี่ยวข้องแล้ว หรือมาตรการติดตามตรวจสอบผลกระทบสิ่งแวดล้อม ให้แตกต่างไปจากที่ได้เสนอไว้ในรายงานการประเมินผลกระทบสิ่งแวดล้อม ตามที่คณะกรรมการผู้ชำนาญการฯ ให้ความเห็นชอบไปแล้วให้เสนอการเปลี่ยนแปลงให้กรมอุตสาหกรรมพื้นฐานและการเหมืองแร่ พิจารณา ดังนี้</p> <p>5.1 หากการแก้ไขเปลี่ยนแปลงรายละเอียดโครงการ หรือ มาตรการป้องกันและแก้ไขผลกระทบสิ่งแวดล้อม หรือ มาตรการติดตามตรวจสอบผลกระทบสิ่งแวดล้อมดังกล่าว ไม่</p>	<p>- พื้นที่โครงการ และใกล้เคียง</p>	<p>- ตั้งแต่เปิดทำเหมืองจนถึงสิ้นอายุประทานบัตร</p>	<p>=</p>	<p>- บริษัท เอ็นเน็ท ซัพพลาย จำกัด</p>

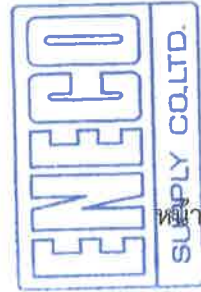

ลงนาม.....
(นายรุ่งเรือง สุวรรณมาศ)

กรรมการผู้จัดการของบริษัท เอ็นเน็ท ซัพพลาย จำกัด

ลงนาม.....
(นายกกล้า มณีโชติ)

บุคคธรรมาตมามีสิทธิจัดทำรายงาน/กรรมการผู้จัดการ บริษัท เอ บี อี เอ็น เอ็นเน็ท เอ็นจิเนียริง คอนซัลแตนท์ จำกัด

รับรองจำนวนหน้า 3/59



ตารางที่ 1-1 มาตรการป้องกันและแก้ไขผลกระทบสิ่งแวดล้อมทั่วไป (ต่อ)

ทรัพยากรสิ่งแวดล้อม	มาตรการป้องกันและแก้ไขผลกระทบสิ่งแวดล้อม	สถานที่ดำเนินงาน	ระยะเวลาดำเนินการ	งบประมาณ (บาท)	ผู้รับผิดชอบ
	<p>กระทบต่อสาระสำคัญของประเมินผลกระทบสิ่งแวดล้อมในรายงานการประเมินผลกระทบสิ่งแวดล้อม และเป็นมาตรการที่เกิผลดีต่อสิ่งแวดล้อมมากกว่า หรือเทียบเท่ามาตรการที่กำหนดไว้ในรายงานการประเมินผลกระทบสิ่งแวดล้อม ที่ผ่านการพิจารณาให้ความเห็นชอบจากคณะกรรมการผู้ชำนาญการฯ แล้ว ให้หน่วยงานที่มีอำนาจอนุมัติ หรืออนุญาต หรือหน่วยงานเจ้าของโครงการ แล้วแต่กรณี รับผิดชอบการปรับปรุงแก้ไขเปลี่ยนแปลงดังกล่าว ให้เป็นไปตามหลักเกณฑ์ และเงื่อนไขที่กำหนดไว้ในกฎหมายนั้นๆ ต่อไป พร้อมกันนี้จัดทำสำเนาการปรับปรุงแก้ไขมาตรการป้องกันแก้ไขผลกระทบสิ่งแวดล้อมหรือมาตรการติดตามตรวจสอบผลกระทบสิ่งแวดล้อมที่รับผิดชอบแจ้งไว้ ส่งให้สำนักงานนโยบายและแผนทรัพยากรธรรมชาติและสิ่งแวดล้อมเพื่อทราบ</p> <p>5.2 หากเห็นว่าการปรับปรุงแก้ไขรายละเอียดโครงการหรือมาตรการนั้นๆ อาจกระทบต่อสาระสำคัญในรายงานการประเมินผลกระทบสิ่งแวดล้อมที่ได้รับความเห็นชอบจากคณะกรรมการผู้ชำนาญการฯ ให้หน่วยงานที่มีอำนาจในการ</p>				

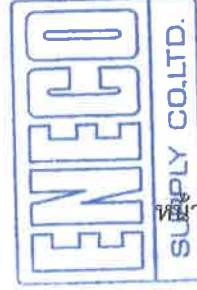

ลงนาม.....

(นายรุ่งเรือง สุวรรณมาต)

กรรมการผู้จัดการของบริษัท เอ็นเนโก ซัพพลาย จำกัด

ลงนาม..... รับรองจำนวนหน้า 4/59

(นายกกล้า มณีโชติ)

บุคคลธรรมดาผู้มีสิทธิจัดทำรายงาน/กรรมการผู้จัด
บริษัท เอ บี อี เอ็น เอ็นจิเนียริ่ง คอนซัลแตนท์ จำกัด
ABEN
ENGINEERING
CONSULTANTS CO.,LTD.

ตารางที่ 1-1 มาตรการป้องกันและแก้ไขผลกระทบสิ่งแวดล้อมทั่วไป (ต่อ)

ทรัพยากรสิ่งแวดล้อม	มาตรการป้องกันและแก้ไขผลกระทบสิ่งแวดล้อม	สถานที่ดำเนินงาน	ระยะเวลาดำเนินการ	งบประมาณ (บาท)	ผู้รับผิดชอบ
	<p>อนุมัติ หรืออนุญาต หรืออนุญาต หรือหน่วยงานเจ้าของโครงการ แล้วแต่กรณี จัดส่งรายงานการปรับปรุงแก้ไขรายละเอียดโครงการ หรือมาตรการป้องกันแก้ไขผลกระทบสิ่งแวดล้อม หรือ มาตรการติดตามตรวจสอบผลกระทบสิ่งแวดล้อม ให้สำนักงานนโยบายและแผนทรัพยากรธรรมชาติและสิ่งแวดล้อม เพื่อเสนอให้คณะกรรมการผู้ชำนาญการฯ คณะที่เกี่ยวข้องพิจารณาให้ความเห็นชอบประกอบก่อนการเปลี่ยนแปลงหรือปรับปรุง มาตรการดังกล่าว และเมื่อโครงการหรือกิจกรรมมีการเปลี่ยนแปลงรายละเอียด หรือปรับปรุงแก้ไขมาตรการป้องกันแก้ไขผลกระทบสิ่งแวดล้อม หรือมาตรการติดตามตรวจสอบผลกระทบสิ่งแวดล้อมที่คณะกรรมการผู้ชำนาญการฯ ให้ความเห็นชอบแล้ว หน่วยงานที่มีอำนาจในการอนุมัติ หรือ อนุญาต หรือหน่วยงานเจ้าของโครงการ แล้วแต่กรณี ต้องแจ้งผลการแก้ไขเปลี่ยนแปลงดังกล่าวให้สำนักงานนโยบายและแผนทรัพยากรธรรมชาติและสิ่งแวดล้อมทราบด้วย</p>				



ลงนาม.....
(นายรุ่งเรือง สุวรรณมาศ)

กรรมการผู้จัดการของบริษัท เอ็นนิโก้ ซัพพลาย จำกัด

ลงนาม..... รับรองจำนวนหน้า 5/59
(นายกกล้า มณีโชติ)

บุคคลธรรมดาผู้มีสิทธิจัดทำรายงาน/กรรมการผู้จัดการ
บริษัท เอ บี อี เอ็น เอ็นจิเนียริ่ง คอนซัลแตนท์ จำกัด



ตารางที่ 1-1 มาตรการป้องกันและแก้ไขผลกระทบสิ่งแวดล้อมทั่วไป (ต่อ)

ทรัพยากรสิ่งแวดล้อม	มาตรการป้องกันและแก้ไขผลกระทบสิ่งแวดล้อม	สถานที่ดำเนินงาน	ระยะเวลาดำเนินการ	งบประมาณ (บาท)	ผู้รับผิดชอบ
	<p>6. ในระหว่างการป้องกันและแก้ไขผลกระทบสิ่งแวดล้อม ร่องรอยทางประวัติศาสตร์หรือโบราณคดี จะต้องรายงานและขอความร่วมมือจากกรมศิลปากรเข้าดำเนินการตรวจสอบพื้นที่ ทั้งนี้ ในระหว่างการสำรวจจะต้องหยุด การทำเหมืองชั่วคราว และหากพิสูจน์แล้วว่า เป็นแหล่งที่มีความสำคัญทางประวัติศาสตร์ โบราณคดี ผู้ถือประทานบัตรจะต้องปฏิบัติตามเงื่อนไขของหน่วยงานที่เกี่ยวข้อง โดยไม่มีข้อเรียกร้องใดๆ</p>	<p>- บริเวณพื้นที่โครงการ</p>	<p>- ตั้งแต่เปิดทำเหมืองจนถึงอายุประทานบัตร</p>	<p>-</p>	<p>- บริษัท เอ็นบีไอ ซัพพลาย จำกัด</p>
	<p>7. ให้เสนอรายงานผลการปฏิบัติตามมาตรการป้องกันและแก้ไขผลกระทบสิ่งแวดล้อม และมาตรการติดตามตรวจสอบผลกระทบสิ่งแวดล้อมปีละ 2 ครั้ง โดยให้ปฏิบัติตามประกาศกระทรวงทรัพยากรธรรมชาติและสิ่งแวดล้อม เรื่อง หลักเกณฑ์และวิธีการจัดทำรายงานผลการปฏิบัติตามมาตรการที่กำหนดไว้ในรายงานการประเมินผลกระทบสิ่งแวดล้อมซึ่งผู้ดำเนินการหรือผู้ขออนุญาตจะต้องจัดทำเมื่อได้รับอนุญาตให้ดำเนินการโครงการหรือกิจการแล้ว พ.ศ.2561</p>	<p>- บริเวณพื้นที่โครงการ</p>	<p>- ตั้งแต่เปิดทำเหมืองจนถึงอายุประทานบัตร</p>	<p>- รายละเอียดตามมาตรการติดตามตรวจสอบผลกระทบสิ่งแวดล้อม</p>	<p>- บริษัท เอ็นบีไอ ซัพพลาย จำกัด</p>



ลงนาม.....
(นายรุ่งเรือง สุวรรณมาศ)
กรรมการผู้จัดการของบริษัท เอ็นบีไอ ซัพพลาย จำกัด

ลงนาม..... รับรองจำนวนหน้า 6/59
(นายกมล ภูมิโชติ)
บุคคลธรรมดาผู้มีสิทธิจัดทำรายงาน/กรรมการผู้จัดการ
บริษัท เอ บี อี เอ็น เอ็นจิเนียริ่ง คอนซัลแตนท์ จำกัด



ตารางที่ 1-2 มาตรการป้องกันและแก้ไขผลกระทบสิ่งแวดล้อม ระยะดำเนินการ

ทรัพยากรสิ่งแวดล้อม	มาตรการป้องกันและแก้ไขผลกระทบสิ่งแวดล้อม	สถานที่ดำเนินงาน	ระยะเวลาดำเนินการ	งบประมาณ (บาท)	ผู้รับผิดชอบ
1. สภาพภูมิประเทศ	<p>1.1 รักษาสภาพภูมิประเทศเดิมจากจากแนวกันเขตพื้นที่ที่ไม่ทำเหมืองช่วงขอบแปลงประทานบัตรทางด้านทิศเหนือจากทางสาธารณประโยชน์ใกล้เคียงพื้นที่โครงการจากขอบถนนเข้าไปพื้นที่โครงการ 50 ม. และเว้นพื้นที่ไม่ทำเหมืองตามเหมืองตามแนวเขตประทานบัตรทางด้านทิศใต้และทิศตะวันตกของพื้นที่โครงการ ในระยะไม่น้อยกว่า 10 ม. พื้นที่ที่ไม่มีกิจกรรมการทำเหมืองและกิจกรรมที่เกี่ยวข้องให้รักษาสภาพภูมิประเทศเดิมไว้ และกำหนดปลูกต้นไม้เสริมเพื่อเป็นแนวป้องกันผลกระทบ</p> <p>1.2 เปิดหน้าเหมืองตามแผนผังโครงการกำหนดอย่างเคร่งครัด โดยเปิดทำเหมืองในลักษณะขั้นบันได กำหนดให้ขั้นบันไดสูงไม่เกิน 5 ม. และมีความกว้างของแต่ละขั้นไม่น้อยกว่า 5 ม. ความลาดชันรวมของหน้าเหมืองไม่เกิน 45 องศา (รูปที่ 1 ถึงรูปที่ 6)</p> <p>1.3 การขยายหน้าเหมืองให้กระทำในขอบเขตการผลิตแร่ในแต่ละช่วง เพื่อลดการเปลี่ยนแปลงสภาพภูมิประเทศอย่างรวดเร็ว</p>	<p>- บริเวณพื้นที่ไม่มีกิจกรรมการทำเหมืองและบริเวณแนวเขตพื้นที่ไม่ทำเหมือง</p> <p>บริเวณพื้นที่ทำเหมือง</p> <p>บริเวณพื้นที่ทำเหมือง</p>	<p>- ตลอดระยะดำเนินการและตลอดอายุประทานบัตร</p> <p>- ตลอดระยะดำเนินการและตลอดอายุประทานบัตร</p> <p>- ตลอดระยะดำเนินการและตลอดอายุประทานบัตร</p>		<p>- บริษัท เอ็นบีไอ ซัพพลาย จำกัด</p> <p>- บริษัท เอ็นบีไอ ซัพพลาย จำกัด</p> <p>- บริษัท เอ็นบีไอ ซัพพลาย จำกัด</p>

ลงนาม.....  รับรองจำนวนหน้า 7/59
 (นายกล้า มณีโชติ)
 บุคคลธรรมดาผู้มีสิทธิจัดทำรายงาน/กรรมการผู้จัดการ
 บริษัท เอ บี อี เอ็น เอ็นจิเนียริง คอนซัลแตนท์ จำกัด

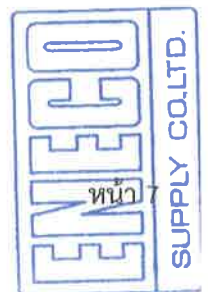

ลงนาม..... 
 (นายรุ่งเรือง สุวรรณมาศ)
 กรรมการผู้จัดการของบริษัท เอ็นบีไอ ซัพพลาย จำกัด



ตารางที่ 1-2 มาตรการป้องกันและแก้ไขผลกระทบสิ่งแวดล้อม ระยะดำเนินการ (ต่อ)

ทรัพยากรสิ่งแวดล้อม	มาตรการป้องกันและแก้ไขผลกระทบสิ่งแวดล้อม	สถานที่ดำเนินการ	ระยะเวลาดำเนินการ	งบประมาณ (บาท)	ผู้รับผิดชอบ
	1.4 ให้ทำการปรับปรุงพื้นที่ปนพื้นที่โครงการที่ผ่านการดำเนินการแล้ว และพื้นที่สิ้นสุดการใช้ประโยชน์แล้วตามแผนการปิดเหมืองและการฟื้นฟูพื้นที่จากการทำเหมืองแร่ที่ได้เสนอไว้ในรายงานการประเมินผลกระทบสิ่งแวดล้อม (เอกสารแนบท้าย) พร้อมทั้งให้รายงานผลการดำเนินงานให้สำนักงานนโยบายและแผนทรัพยากรธรรมชาติและสิ่งแวดล้อม และกรมอุตสาหกรรมพื้นฐานและการเหมืองแร่ ทราบทุกปี	- บริเวณพื้นที่ดำเนินการทำเหมืองและพื้นที่ที่เกี่ยวข้องเนื่องการทำเหมือง	- ตลอดระยะดำเนินการและตลอดอายุประทานบัตร	- อยู่ในงบดำเนินงานของโครงการ	- บริษัท เอ็นบีโก้ ซีพีพลาย จำกัด
	1.5 ให้จัดทำป้ายสัญลักษณ์แสดงขอบเขตพื้นที่โครงการและขอบเขตการทำเหมืองบริเวณโครงการเพื่อให้ง่ายต่อการตรวจสอบพื้นที่และการปฏิบัติงานบริเวณโครงการ โดยบริเวณแนวกันเขตพื้นที่ไม่ทำเหมืองให้จัดทำเสาคอนกรีตเหล็ก หรือวัสดุตามความเหมาะสม	- บริเวณพื้นที่เว้นการทำเหมือง - พื้นที่โครงการ	- ตลอดระยะดำเนินการและตลอดอายุประทานบัตร	- อยู่ในงบดำเนินงานของโครงการ	- บริษัท เอ็นบีโก้ ซีพีพลาย จำกัด
	1.6 ให้ตรวจสอบเสถียรภาพบริเวณหน้าเหมือง ให้มีความมั่นคงแข็งแรงและปลอดภัยอยู่เสมอ โดยสังเกตจากสิ่งบอกรหัสที่มักเกิดขึ้นก่อนการพังทลายของหน้าเหมือง หากพบสิ่งบอกรหัสที่อาจก่อให้เกิดความไม่เสถียรภาพของหน้าเหมืองได้ ให้หลีกเลี่ยงการปฏิบัติงานในบริเวณ	บริเวณพื้นที่ทำเหมือง	- ตลอดระยะดำเนินการและตลอดอายุประทานบัตร	-	- บริษัท เอ็นบีโก้ ซีพีพลาย จำกัด

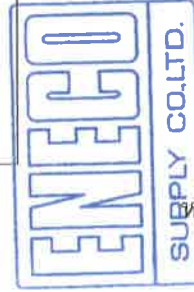

ลงนาม.....
(นายรุ่งเรือง สุวรรณมาศ)

กรรมการผู้จัดการของบริษัท เอ็นบีโก้ ซีพีพลาย จำกัด

ลงนาม.....
(นายกกล้า มณีโชติ)

บุคคลธรรมดาผู้มีสิทธิจัดทำรายงาน/กรรมการผู้จัดการ
บริษัท เอ บี อี เอ็น เอ็นจิเนียริ่ง คอนซัลแตนท์ จำกัด

รับรองจำนวนหน้า 8/59
ABEN
ENGINEERING
CONSULTANTS CO.,LTD.

ตารางที่ 1-2 มาตรการป้องกันและแก้ไขผลกระทบสิ่งแวดล้อม ระยะดำเนินการ (ต่อ)

ทรัพยากรสิ่งแวดล้อม	มาตรการป้องกันและแก้ไขผลกระทบสิ่งแวดล้อม	สถานที่ดำเนินการ	ระยะเวลาดำเนินการ	งบประมาณ (บาท)	ผู้รับผิดชอบ
	ดังกล่าว แล้วดำเนินการวิเคราะห์เสถียรภาพของหน้าเหมืองโดยละเอียดเพื่อประเมินว่าการทำงานในสภาพดังกล่าว มีความปลอดภัยหรือไม่หากไม่มีความปลอดภัยให้ดำเนินการปรับปรุงความปลอดภัยหน้าเหมือง				
2. คุณภาพอากาศ	2.1 ปรับปรุงเส้นทางขนส่งแร่ภายในโครงการให้คงสภาพเป็นถนนผิวบดอัดแน่นพร้อมทั้งดูแลและบำรุงรักษาเส้นทางขนส่งแร่ให้อยู่ในสภาพดีตลอดระยะเวลาปฏิบัติงาน 2.2 ยานพาหนะ เครื่องจักรอุปกรณ์ ที่ก่อให้เกิดไอเสียหรือฝุ่นละอองจำเป็นต้องได้รับการตรวจสอบสภาพเครื่องยนต์อย่างสม่ำเสมอตามชนิดของยานพาหนะและเครื่องจักรกล 2.3 จัดให้มีรถบรรทุกน้ำ เพื่อใช้ฉีดพรมเส้นทางขนส่งแร่ในพื้นที่โครงการ บริเวณโรงโม่หิน และเส้นทางขนส่งในช่วงที่เป็นถนนบดอัดจากโรงโม่หินสู่พื้นที่ภายนอก อย่างน้อยวันละ 3-4 ครั้ง หรือตามความเหมาะสมกับสภาพภูมิอากาศ โดยให้ผิวถนนมีความเปียกชื้นตลอดเวลา พร้อม	- เส้นทางขนส่งแร่ทั้งภายในและภายนอกโครงการ	- ตลอดระยะดำเนินการและตลอดอายุประทานบัตร	- อยู่ในงบดำเนินงานของโครงการ	- บริษัท เอ็นบีโก้ ซัพพลาย จำกัด
		- เครื่องจักรและอุปกรณ์	- ตลอดระยะดำเนินการและตลอดอายุประทานบัตร	- อยู่ในงบดำเนินงานของโครงการ	- บริษัท เอ็นบีโก้ ซัพพลาย จำกัด
		- เส้นทางขนส่งแร่ทั้งภายในและภายนอกโครงการก่อนออกสู่ทางหลวงหมายเลข 225	- ตลอดระยะดำเนินการและตลอดอายุประทานบัตร	-	- บริษัท เอ็นบีโก้ ซัพพลาย จำกัด

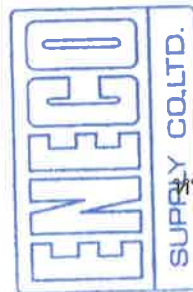

ลงนาม.....
(นายรุ่งเรือง สุวรรณมาศ)

กรรมการผู้จัดการของบริษัท เอ็นบีโก้ ซัพพลาย จำกัด

ลงนาม.....
(นายกล้า มณีโชติ)

บุคคลธรรมดาผู้มีสิทธิทำรายงาน/กรรมการผู้จัดการ
บริษัท เอ บี อี เอ็น เอ็นจิเนียริง คอนซัลแตนท์ จำกัด

รับรองจำนวนหน้า..... 9/59
ABEN
ENGINEERING
CONSULTANTS CO.,LTD.

ตารางที่ 1-2 มาตรการป้องกันและแก้ไขผลกระทบสิ่งแวดล้อม ระยะดำเนินการ (ต่อ)

ทรัพยากรสิ่งแวดล้อม	มาตรการป้องกันและแก้ไขผลกระทบสิ่งแวดล้อม	สถานที่ดำเนินงาน	ระยะเวลาดำเนินการ	งบประมาณ (บาท)	ผู้รับผิดชอบ
	<p>ทั้งให้ดูแลเก็บกวาดฝุ่น และปรับปรุงสภาพเส้นทางขนส่ง และเส้นทางสาธารณะที่ใช้ในการขนส่งให้มีสภาพใช้งานได้ดีและปลอดภัยอยู่เสมอ</p> <p>2.4 ให้ทำการดูแลสภาพเส้นทางขนส่งที่จัดสร้างจากบ้านเหมืองใหม่ถึงบ้านเหมืองแร่บริเวณวัดสหชาติประชาธรรม (เหมืองแร่) ให้มีสภาพใช้งานได้ดีตลอดและให้ทำการปรับปรุงซ่อมแซมหากพบว่ามีความชำรุดเสียหาย</p>	<p>- พื้นที่หน้าเหมือง</p> <p>- เส้นทางขนส่งแร่ทั้งภายนอกโครงการช่วงบ้านเหมืองใหม่ถึงบ้านเหมืองแร่บริเวณวัดสหชาติประชาธรรม (เหมืองแร่)</p>	<p>- ตลอดระยะดำเนินการ และตลอดอายุประทานบัตร</p>	<p>- อยู่ในงบดำเนินงานของโครงการ</p>	<p>- บริษัท เอ็นบีไอ ซัพพลาย จำกัด</p>
	<p>2.5 กำหนดน้ำหนักบรรทุกและความเร็วรถบรรทุกแร่ให้เป็นไปตามที่ทางราชการกำหนด โดยเฉพาะเส้นทางภายในและเส้นทางภายนอกโครงการ ก่อนออกสู่ทางหลวงหมายเลข 225 ให้ใช้ความเร็วไม่เกิน 30 กม./ชม. พร้อมทั้งจัดทำผ้าใบปิดคลุมแร่ให้มีขีดตลอดเวลาที่มีการขนส่งแร่</p> <p>2.6 ก่อนการระเบิดทุกครั้งให้ทำความเข้าใจความสะอาดหน้างานและฉีดพรมน้ำด้านบนของหน้าระเบิด และงดการจุดระเบิดหากมีลมพัดแรง และดำเนินการเกลี่ยดินบนหน้า</p>	<p>- เส้นทางขนส่งแร่ทั้งภายในและภายนอกโครงการก่อนออกสู่ทางหลวงหมายเลข 225</p> <p>- บริเวณพื้นที่ทำเหมือง</p>	<p>- ตลอดระยะดำเนินการ และตลอดอายุประทานบัตร</p>	<p>-</p>	<p>- บริษัท เอ็นบีไอ ซัพพลาย จำกัด</p>

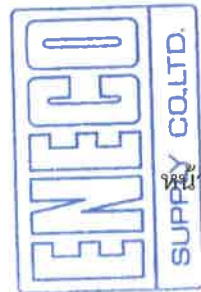

ลงนาม.....

นายรุ่งเรือง สุวรรณมาศ
กรรมการผู้จัดการของบริษัท เอ็นบีไอ ซัพพลาย จำกัด

ลงนาม.....
(นายกมล มณีโชติ)

บุคคลธรรมดาผู้มีสิทธิจัดทำรายงาน/กรรมการผู้จัดการ
บริษัท เอ บี อี เอ็น เอ็นจิเนียริ่ง คอนซัลแตนท์ จำกัด

รับรองจำนวนหน้า 10/59



ตารางที่ 1-2 มาตรการป้องกันและแก้ไขผลกระทบสิ่งแวดล้อม ระยะดำเนินการ (ต่อ)

ทรัพยากรสิ่งแวดล้อม	มาตรการป้องกันและแก้ไขผลกระทบสิ่งแวดล้อม	สถานที่ดำเนินการ	ระยะเวลาดำเนินการ	งบประมาณ (บาท)	ผู้รับผิดชอบ
ทรัพยากรสิ่งแวดล้อม	เหมืองในช่วงที่มีลมสงบหรือมีการฉีดพรมน้ำที่เก็บกองแร่ก่อนตักขน				
	2.7 โรงแต่งแร่ของโครงการรวมถึงยังรับแร่จะต้องมีการบำรุงรักษาระบบป้องกันและกำจัดฝุ่นให้มีประสิทธิภาพที่ดีอยู่เสมอ พร้อมทั้งปิดคลุมอุปกรณ์ที่กำเนิดฝุ่นและติดตั้งระบบสเปรย์ที่จุดกำเนิดฝุ่นต่างๆ ให้เป็นไปตามประกาศกรมอุตสาหกรรมพื้นฐานและการเหมืองแร่ เรื่อง ให้โรงโม่บดหรือย่อยหินมีระบบป้องกันผลกระทบสิ่งแวดล้อม	- โรงแต่งแร่ของโครงการ	- ตลอดระยะดำเนินการและตลอดอายุประทานบัตร	- อยู่ในงบดำเนินงานของโครงการ	- บริษัท เอ็นบีไอ ซัพพลาย จำกัด
3. เสียง ความสั่นสะเทือน และหินปลิว	2.8 รถบรรทุกแร่ทุกคันก่อนออกจากพื้นที่โครงการต้องผ่านบ่อล้างล้อทุกครั้ง	- บริเวณพื้นที่ทำเหมือง	- ตลอดระยะดำเนินการและตลอดอายุประทานบัตร	- อยู่ในงบดำเนินงานของโครงการ	- บริษัท เอ็นบีไอ ซัพพลาย จำกัด
	2.9 ในการเกลี่ยแร่บนหน้าเหมืองจะต้องกระทำในช่วงที่มีลมสงบหรือมีการฉีดพรมน้ำที่เก็บกองแร่ก่อนทำการตักขนเพื่อป้องกันการฟุ้งกระจายของฝุ่นละออง	- บริเวณพื้นที่ทำเหมือง	- ตลอดระยะดำเนินการและตลอดอายุประทานบัตร	-	- บริษัท เอ็นบีไอ ซัพพลาย จำกัด
3. เสียง ความสั่นสะเทือน และหินปลิว	3.1 การจุดระเบิดแต่ละครั้งให้ออกแบบด้วยการใช้แก๊ปไฟฟ้าถ่วงเวลา และควบคุมปริมาณวัตถุระเบิดที่จุดระเบิดพร้อมกันมากที่สุดไม่เกิน 50 กก./จังหวัดวง	- บริเวณพื้นที่ทำเหมือง	- ตลอดระยะดำเนินการและตลอดอายุประทานบัตร	-	- บริษัท เอ็นบีไอ ซัพพลาย จำกัด



ลงนาม.....
(นายรุ่งเรือง สุวรรณมาต)

กรรมการผู้จัดการของบริษัท เอ็นบีไอ ซัพพลาย จำกัด

ลงนาม.....
(นายกกล้า มณีโชติ)

บุคคลธรรมดาผู้มีสิทธิจัดทำรายงาน/กรรมการผู้จัดการ
บริษัท เอ บี อี เอ็น เอ็นจิเนียริง คอนซัลแตนท์ จำกัด

รับรองจำนวนหน้า..... 11/59



ตารางที่ 1-2 มาตรการป้องกันและแก้ไขผลกระทบสิ่งแวดล้อม ระยะดำเนินการ (ต่อ)

ทรัพยากรสิ่งแวดล้อม	มาตรการป้องกันและแก้ไขผลกระทบสิ่งแวดล้อม	สถานที่ดำเนินการ	ระยะเวลาดำเนินการ	งบประมาณ (บาท)	ผู้รับผิดชอบ
ทรัพยากรสิ่งแวดล้อม	มาตรการป้องกันและแก้ไขผลกระทบสิ่งแวดล้อม	สถานที่ดำเนินการ	ระยะเวลาดำเนินการ <td>งบประมาณ (บาท)</td> <td>ผู้รับผิดชอบ</td>	งบประมาณ (บาท)	ผู้รับผิดชอบ
3.2	ติดตั้งเต็นท์กันแดดและกันลมบริเวณที่จอดรถและบริเวณที่ติดตั้งเครื่องจักร และติดตั้งป้ายบอกเส้นทางเดินรถเพื่ออำนวยความสะดวกแก่ผู้ใช้รถจักรยานยนต์ และติดตั้งป้ายบอกเส้นทางเดินรถเพื่ออำนวยความสะดวกแก่ผู้ใช้รถจักรยานยนต์	-ทางสาธารณูปโภค -บริเวณพื้นที่โครงการ และพื้นที่ข้างเคียง	-ตลอดระยะดำเนินการ และตลอดอายุ ประมาณ 1 ปี	-อยู่ในงบดำเนินงาน ของโครงการ	-บริษัท เอ็นบีไอ ซีพีทลาย จำกัด
3.3	ให้ติดตามผลกระทบการปนเปื้อนของดินและน้ำใต้ดินที่เกิดจากการขุดดินและถมดินในพื้นที่โครงการ และให้ดำเนินการบำบัดดินและน้ำใต้ดินที่ปนเปื้อน	-บริเวณพื้นที่โครงการ และพื้นที่ข้างเคียง	-ตลอดระยะดำเนินการ และตลอดอายุ ประมาณ 1 ปี	-อยู่ในงบดำเนินงาน ของโครงการ	-บริษัท เอ็นบีไอ ซีพีทลาย จำกัด
3.4	กำหนดระยะเวลาการเปิดไม่เกินวันละ 1 ครั้ง ในช่วงเวลา 16.00-17.00 น. โดยจะต้องแจ้งให้พนักงานในเหมืองทราบก่อนทุกครั้ง พร้อมทั้งให้สัญญาณแจ้งเตือนก่อนทำการระเบิดให้ได้ยินโดยทั่วกันในระยะ 500 ม. ก่อน และหลังการระเบิดอย่างน้อย 3 นาที หรือในกรณีที่มีเหตุจำเป็นจะต้องเลื่อนเวลาการระเบิดให้แจ้งหน่วยงานท้องถิ่นล่วงหน้า ได้แก่ ผู้ใหญ่บ้านในท้องที่ องค์การบริหารส่วนตำบล และสถานีตำรวจภูธรในท้องที่รับทราบ	-บริเวณพื้นที่ทำเหมือง	-ตลอดระยะดำเนินการ และตลอดอายุ ประมาณ 1 ปี	-	-บริษัท เอ็นบีไอ ซีพีทลาย จำกัด

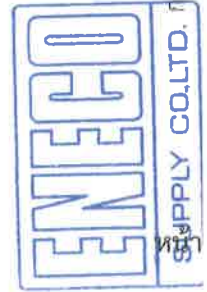

ลงนาม.....
(นายรุ่งเรือง สุวรรณมาศ)

กรรมการผู้จัดการของบริษัท เอ็นบีไอ ซีพีทลาย จำกัด

ลงนาม.....
(นายกกล้า มณีโชติ)

บุคคลธรรมดาผู้มีสิทธิทำรายงาน/กรรมการผู้จัดการ
บริษัท เอ บี อี เอ็น เอ็นจิเนียริง คอนซัลแตนท์ จำกัด

รับรองจำนวนหน้า..... 12/59



ตารางที่ 1-2 มาตรการป้องกันและแก้ไขผลกระทบสิ่งแวดล้อม ระยะดำเนินการ (ต่อ)

ทรัพยากรสิ่งแวดล้อม	มาตรการป้องกันและแก้ไขผลกระทบสิ่งแวดล้อม	สถานที่ดำเนินการ	ระยะเวลาดำเนินการ	งบประมาณ (บาท)	ผู้รับผิดชอบ
	3.5 ต้องจัดทำรายงานการออกแบบการเจาะระเบิดทุกครั้ง เพื่อเป็นข้อมูลตรวจสอบ และปรับปรุงให้มีความเหมาะสม สำหรับการออกแบบการเจาะระเบิดครั้งต่อไป	-บริเวณพื้นที่ทำเหมือง	-ตลอดระยะดำเนินการ และตลอดอายุประทานบัตร	-	-บริษัท เอ็นบีไอ ชัฟฟลาย จำกัด
	3.6 แร่ที่ผลิตได้จากหน้าเหมืองจะต้องขนออกจากหน้าเหมือง โดยบรรทุกไปยังที่เก็บกองแร่ก่อนที่จะมีการระเบิดในครั้งต่อไป	-บริเวณพื้นที่โครงการ	-ตลอดระยะดำเนินการ และตลอดอายุประทานบัตร	-	-บริษัท เอ็นบีไอ ชัฟฟลาย จำกัด
	3.7 การออกแบบการเจาะระเบิดหน้าเหมือง และการจุดระเบิดจะต้องจัดให้มีวิศวกรผู้ชำนาญการอบรม จากกรมอุตสาหกรรมพื้นฐานและการเหมืองแร่ ควบคุมทุกขั้นตอน พร้อมทั้งบันทึกรายละเอียดการออกแบบการระเบิดไว้ตรวจสอบทุกครั้ง	-บริเวณพื้นที่ทำเหมือง	-ตลอดระยะดำเนินการ และตลอดอายุประทานบัตร	-	-บริษัท เอ็นบีไอ ชัฟฟลาย จำกัด
	3.8 ดกกิจกรรมที่ก่อให้เกิดเสียงดังในเวลากลางคืนซึ่งเป็นเวลาพักผ่อนของประชาชนในชุมชนใกล้เคียง โดยดำเนินการทำเหมืองในช่วงเวลา 08.00-18.00 น.	-บริเวณพื้นที่โครงการ	-ตลอดระยะดำเนินการ และตลอดอายุประทานบัตร	-	-บริษัท เอ็นบีไอ ชัฟฟลาย จำกัด
	3.9 ให้ดูแลรักษาสภาพเครื่องจักรและอุปกรณ์ต่างๆให้อยู่ในสภาพที่สามารถใช้งานได้ตามปกติ เพื่อลดเสียงจากการทำงานของเครื่องจักรต่างๆ	-เครื่องจักร อุปกรณ์ของโครงการ	-ตลอดระยะดำเนินการ และตลอดอายุประทานบัตร	-อยู่ในงบดำเนินงานของโครงการ	-บริษัท เอ็นบีไอ ชัฟฟลาย จำกัด

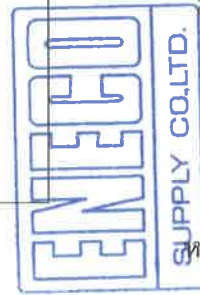

ลงนาม.....
(นายรุ่งเรือง สุวรรณมาต)

กรรมการผู้จัดการของบริษัท เอ็นบีไอ ชัฟฟลาย จำกัด

ลงนาม..... รับรองจำนวนหน้า 13/59

(นายกล้า มณีโชติ)

บุคลากรรวมตามผู้สิทธิจัดทำรายงาน/กรรมการผู้จัดทำ
บริษัท เอ บี อี เอ็น เอ็นจิเนียริง คอนซัลแตนท์ จำกัด



ตารางที่ 1-2 มาตรการป้องกันและแก้ไขผลกระทบสิ่งแวดล้อม ระยะดำเนินการ (ต่อ)

ทรัพยากรสิ่งแวดล้อม	มาตรการป้องกันและแก้ไขผลกระทบสิ่งแวดล้อม	สถานที่ดำเนินงาน	ระยะเวลาดำเนินการ	งบประมาณ (บาท)	ผู้รับผิดชอบ
4. อุทกวิทยา และคุณภาพน้ำ	<p>4.1 ให้ดำเนินการจัดสร้างบ่อดักตะกอน ตามที่ระบุไว้ในแผนผังโครงการทำเหมือง เพื่อรองรับน้ำขุ่นและตะกอนดินที่ชะล้างผ่านพื้นที่โครงการ พื้นที่หน้าเหมือง พื้นที่เก็บกองเปลือกดินและเศษหินและพื้นที่เก็บกองแร่ ดังนี้</p> <p>1) บ่อดักตะกอน 1 อักษร บ1 มีขนาดความจุไม่น้อยกว่า 21000 ลูกบาศก์เมตร เพื่อดักตะกอนจากพื้นที่เก็บกองเปลือกดินและเศษหิน พื้นที่เก็บกองแร่ และโรงแต่งแร่</p> <p>2) บ่อดักตะกอน 2 อักษร บ2 มีขนาดความจุไม่น้อยกว่า 4000 ลูกบาศก์เมตร เพื่อดักตะกอนจากพื้นที่หน้าเหมืองทางด้านทิศเหนือ</p> <p>3) บ่อดักตะกอน 3 อักษร บ3 มีขนาดความจุไม่น้อยกว่า 1,000 ลูกบาศก์เมตร เพื่อดักตะกอนจากพื้นที่หน้าเหมืองทางด้านทิศใต้ และทยอยดำเนินการถมกลับเริ่มตั้งแต่การทำเหมืองในปีที่ 1</p> <p>4.2 ขุดลอกตะกอนดินในบ่อดักตะกอนและคูระบายน้ำของโครงการเป็นประจำ หรือหากพบว่าตะกอนมีปริมาณ 1/3 ของบ่อ พร้อมทั้งดูแลรักษาคูระบายน้ำให้อยู่ในสภาพดีเสมอ</p>	- บ่อดักตะกอน และคูระบายน้ำ	- ตลอดระยะดำเนินการ และตลอดอายุประจําปี	-	- บริษัท เอ็นบีไอ ซีพีพลาย จำกัด
		- บ่อดักตะกอน และคูระบายน้ำ และบ่อฟักน้ำ	- ตลอดระยะดำเนินการ และตลอดอายุประจําปี	- อยู่ในงบดำเนินงานของโครงการ	- บริษัท เอ็นบีไอ ซีพีพลาย จำกัด

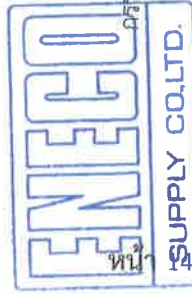

ลงนาม.....
(นายรุ่งเรือง สุวรรณมาศ)

กรรมการผู้จัดการของบริษัท เอ็นบีไอ ซีพีพลาย จำกัด

ลงนาม.....
(นายกมล มณีโชติ)

บุคลากรผู้จัดทำรายงาน/กรรมการผู้จัดการ
บริษัท เอ บี อี เอ็น เอ็นบีเอ็นบี คอนซัลแตนท์ จำกัด

รับรองจำนวนหน้า 14/59



ตารางที่ 1-2 มาตรการป้องกันและแก้ไขผลกระทบสิ่งแวดล้อม ระยะดำเนินการ (ต่อ)

ทรัพยากรสิ่งแวดล้อม	มาตรการป้องกันและแก้ไขผลกระทบสิ่งแวดล้อม	สถานที่ดำเนินการ	ระยะเวลาดำเนินการ	งบประมาณ (บาท)	ผู้รับผิดชอบ
	<p>โดยเฉพาะด้านดินบนดินทางทิศเหนือของโครงการที่ติดกับแนวเส้นทางสาธารณะประโยชน์เพื่อป้องกันมิให้น้ำไหลออกนอกโครงการ</p> <p>4.6 ให้นำน้ำในบ่อตกตะกอนไปใช้ประโยชน์แบบหมุนเวียนในกิจกรรมการทำเหมืองแร่ เช่น การฉีดพรมเส้นทางขนส่งแร่ การรดน้ำต้นไม้ในการฟื้นฟูพื้นที่จากการทำเหมือง</p> <p>4.7 ให้ตรวจสอบระดับน้ำใต้ดินบริเวณบ่อบาดาลที่มีพื้นที่อยู่ใกล้เคียงกับโครงการ ปีละ 2 ครั้ง ในช่วงเดือนมกราคม-กุมภาพันธ์ และช่วงเดือนกันยายน-ตุลาคม โดยให้มีการบันทึกระดับน้ำเพื่อเฝ้าระวังผลกระทบในด้านปริมาณน้ำในชั้นหินอุ้มน้ำ</p> <p>4.8 หากมีความจำเป็นต้องมีการระบายน้ำออกสู่ภายนอกสู่โครงการจะต้องปรับปรุงคุณภาพน้ำก่อนที่จจะระบายออกสู่ภายนอกด้วยวิธีการเติมปูนขาว $Ca(OH)_2$ หรือสารที่มีความเหมาะสมเพื่อปรับสภาพ pH ของน้ำ</p>	<p>-พื้นที่โครงการ</p> <p>-เส้นทางขนส่งแร่</p> <p>-บ่อบาดาลบริเวณใกล้เคียงโครงการ</p>	<p>-ตลอดระยะดำเนินการและตลอดอายุประทานบัตร</p> <p>-ตลอดระยะดำเนินการและตลอดอายุประทานบัตร</p>	<p>-อยู่ในงบดำเนินงานของโครงการ</p> <p>-อยู่ในงบดำเนินงานของโครงการ</p>	<p>-บริษัท เอ็นเน็โก้ ซัพพลาย จำกัด</p> <p>-บริษัท เอ็นเน็โก้ ซัพพลาย จำกัด</p>

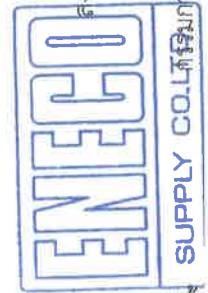

ชื่อนาม.....
(นายรุ่งเรือง สุวรรณมาศ)

ผู้จัดการของบริษัท เอ็นเน็โก้ ซัพพลาย จำกัด

ชื่อนาม.....
(นายกมล วัฒนโชติ)

บุคลากรระดับผู้จัดการ/กรรมการผู้จัดการ
บริษัท เอ บี เอ็น เอ็นเน็โก้ คอนซัลแตนท์ จำกัด

ชื่อนาม..... รับรองจำนวนหน้า 16/59



ตารางที่ 1-2 มาตรการป้องกันและแก้ไขผลกระทบสิ่งแวดล้อม ระยะดำเนินการ (ต่อ)

ทรัพยากรสิ่งแวดล้อม	มาตรการป้องกันและแก้ไขผลกระทบสิ่งแวดล้อม	สถานที่ดำเนินงาน	ระยะเวลาดำเนินการ	งบประมาณ (บาท)	ผู้รับผิดชอบ
5. ทรัพยากรดิน	5.1 จัดให้มีพื้นที่เก็บกองเปลือกดินและเศษหิน "ด1" และ "ด2" ขนาดพื้นที่ 38.3 ไร่ เก็บกองสูง 5-15 ม. และให้ความลาดชันไม่เกิน 45 องศา พร้อมจัดสร้างคันทำนบดินและคูระบายน้ำล้อมรอบเพื่อป้องกันการชะล้างเปลือกดินและเศษหิน และให้ปลูกพืชคลุมดินและต้นไม้โตเร็วบนคันทำนบโดยรอบพื้นที่เก็บกองเปลือกดินเศษหิน 5.2 เปลือกดินที่ได้จากการทำเหมืองให้นำไปถมกลับพื้นที่ผ่านการทำเหมืองและปรับปรุงเส้นทางขนส่งให้มีสภาพดี ปรับปรุงคันทำนบดินและพื้นที่พุ่มสภาพพื้นที่ เพื่อลดผลกระทบด้านทรัพยากรดินและการชะล้างพังทลาย 5.3 ปลูกพืชคลุมดินและไม่ย่นดินไถเร็วบนแนวคันทำนบดินของโครงการเพื่อป้องกันการชะล้างพังทลาย	- พื้นที่โครงการ - พื้นที่เก็บกองดิน - เส้นทางขนส่งแร่ ภายในโครงการ คันทำนบและพื้นที่ที่ผ่านการทำเหมือง	- ตลอดระยะดำเนินการ และตลอดอายุ ประทาบัตร์	- อยู่ในงบดำเนินงาน ของโครงการ	- บริษัท เอ็นบีไอ ซีพีพลาย จำกัด
6. คมนาคม	6.1 หลีกเลี่ยงการขนส่งแร่ออกจากโครงการในช่วงเวลาที่มีประชาชนใช้ถนนหนาแน่น ได้แก่ เวลา 07.00-08.00 น. และ 16.30-17.30 น. เนื่องจากเป็นเวลาที่ประชาชนไปกลับ จากที่ทำงาน หรือนักเรียนไป-กลับจากโรงเรียน	- คันทำนบโดยรอบ พื้นที่โครงการ - เส้นทางขนส่งแร่	- ตลอดระยะดำเนินการ และตลอดอายุ ประทาบัตร์	-	- บริษัท เอ็นบีไอ ซีพีพลาย จำกัด

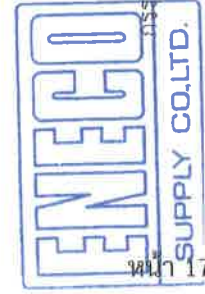

ลงนาม.....
(นายรุ่งเรือง สุวรรณมาศ)

กรรมการผู้จัดการของบริษัท เอ็นบีไอ ซีพีพลาย จำกัด

ลงนาม.....
(นายกล้า มณีโชติ)

บุคคลธรรมดาผู้มีสิทธิจัดทำรายงาน/กรรมการผู้จัดการ
บริษัท เอ บี อี เอ็น เอ็นจิเนียริ่ง คอนซัลแตนท์ จำกัด

รับรองจำนวนหน้า 17/59
ABEN
ENGINEERING
CONSULTANTS CO.,LTD.

ตารางที่ 1-2 มาตรการป้องกันและแก้ไขผลกระทบสิ่งแวดล้อม ระยะดำเนินการ (ต่อ)

ทรัพยากรสิ่งแวดล้อม	มาตรการป้องกันและแก้ไขผลกระทบสิ่งแวดล้อม	สถานที่ดำเนินงาน	ระยะเวลาดำเนินการ	งบประมาณ (บาท)	ผู้รับผิดชอบ
	6.2 มาตรการป้องกันและแก้ไขผลกระทบสิ่งแวดล้อม 6.2 การบรรเทาผลกระทบที่จะต้องทำการปิดคลุมผ้าใบไปให้มิดชิด รวมทั้งจะต้องปิดฝากระบะข้างและท้ายของรถบรรทุกให้เรียบร้อย ทั้งนี้เพื่อป้องกันการตกหล่นของแร่หรือการฟุ้งกระจายของฝุ่นละออง	- รถบรรทุกแร่	- ตลอดระยะดำเนินการและตลอดอายุประทานบัตร	=	- บริษัท เอ็นบีไอ ซัพพลาย จำกัด
	6.3 มาตรการป้องกันและแก้ไขผลกระทบสิ่งแวดล้อม 6.3 รถบรรทุกแร่ของโครงการจะต้องติดป้ายชื่อโครงการและหมายเลขโทรศัพท์ไว้ที่รถเพื่อให้สามารถมองเห็นได้อย่างชัดเจน เพื่อรับข้อร้องเรียนจากผู้ใช้งานร่วมกับโครงการ	- รถบรรทุกแร่	- ตลอดระยะดำเนินการและตลอดอายุประทานบัตร	=	- บริษัท เอ็นบีไอ ซัพพลาย จำกัด
	6.4 ดูแลรักษาถนนช่วงบ้านเหมืองแร่-บ้านเหมืองใหม่ก่อนออกสู่ทางหลวงหมายเลข 225 ก่อนถึงพื้นที่โครงการให้มีสภาพดีอยู่เสมอ	- ถนนช่วงบ้านเหมืองแร่ บ้านเหมืองใหม่	- กำหนดให้แล้วเสร็จก่อนเริ่มทำเหมือง และดูแลตลอดอายุประทานบัตร	- อยู่ในงบดำเนินงานของโครงการ	- บริษัท เอ็นบีไอ ซัพพลาย จำกัด
	6.5 ดูแลรักษาสภาพเส้นทางให้อยู่ในสภาพที่ใช้งานได้ดีอยู่เสมอ และในกรณีเกิดการชำรุดเสียหายทางโครงการจะต้องรีบดำเนินการปรับปรุงทันที โดยเฉพาะทางสาธารณูปโภคขั้นพื้นฐานที่เห็นของโครงการ	- เส้นทางขนส่งแร่ภายในโครงการ และทางสาธารณูปโภคขั้นพื้นฐานทางด้านทิศเหนือ	- ตลอดระยะดำเนินการและตลอดอายุประทานบัตร	- อยู่ในงบดำเนินงานของโครงการ	- บริษัท เอ็นบีไอ ซัพพลาย จำกัด



ลงนาม.....
(นายรุ่งเรือง สุวรรณมาต)

กรรมการผู้จัดการของบริษัท เอ็นบีไอ ซัพพลาย จำกัด

ลงนาม.....
(นายกล้า มณีโชติ)

รับรองจำนวนหน้า..... 18/59

บุคลากรควบคุมสิ่งแวดล้อม/กรรมการผู้จัดการ
บริษัท เอ บี อี เอ็น เอ็นจิเนียริ่ง คอนซัลแตนท์ จำกัด

ตารางที่ 1-2 มาตรการป้องกันและแก้ไขผลกระทบสิ่งแวดล้อม ระยะดำเนินการ (ต่อ)

ทรัพยากรสิ่งแวดล้อม	มาตรการป้องกันและแก้ไขผลกระทบสิ่งแวดล้อม	สถานที่ดำเนินงาน	ระยะเวลาดำเนินการ	งบประมาณ (บาท)	ผู้รับผิดชอบ
	6.6 ควบคุมนำหนักรถบรรทุก และความเร็วรถบรรทุก เพื่อให้เป็นไปตามที่ราชการกำหนด โดยเฉพาะเส้นทางภายในโครงการและเส้นทางภายนอกโครงการก่อนออกสู่ทางหลวงหมายเลข 225 ให้ใช้ความเร็วไม่เกิน 30 กม./ชม. ทั้งนี้เพื่อรักษาสภาพถนนไม่ให้เกิดการชำรุดเสียหาย อีกทั้งต้องกำชับให้พนักงานระมัดระวังเป็นพิเศษ เพื่อป้องกันการพังครumbleของฝุ่นละอองและอุบัติเหตุที่อาจจะเกิดขึ้น	- เส้นทางขนส่งแร่ ภายในและภายนอก โครงการ	- ตลอดระยะดำเนินการ และตลอดอายุ ประทานบัตร		- บริษัท เอ็นบีไอ ชัฟฟลาย จำกัด
	6.7 ทำการตรวจเช็ครถบรรทุก เช่น ระบบห้ามล้อ ระบบไฟฟ้า การทำงานของเครื่องยนต์ ระบบเกียร์ และอื่นๆ ให้อยู่ในสภาพที่ใช้งานได้ และปลอดภัยอยู่เสมอ	- พื้นที่โครงการ	- ตลอดระยะดำเนินการ และตลอดอายุ ประทานบัตร		- บริษัท เอ็นบีไอ ชัฟฟลาย จำกัด
	6.8 ให้จัดทำป้ายสัญญาณเตือน ระวางมีรถบรรทุกเข้าออก บริเวณริมถนนสาธารณะทางด้านทิศเหนือตลอดไปจนถึงทิศตะวันออก เพื่อป้องกันและลดอุบัติเหตุที่อาจจะเกิดขึ้นแก่ราษฎรในชุมชน โดยป้ายหรือสัญญาณเตือนภัยจะต้องสามารถมองเห็นได้ชัดเจน	- เส้นทางขนส่งแร่ทาง ทิศเหนือและทิศ ตะวันออก	- ตลอดระยะดำเนินการ และตลอดอายุ ประทานบัตร	- อยู่ในงบดำเนินงาน ของโครงการ	- บริษัท เอ็นบีไอ ชัฟฟลาย จำกัด

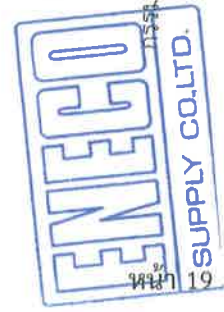

ลงนาม.....
(นายรุ่งเรือง สุวรรณมาศ)

กรรมการผู้จัดการของบริษัท เอ็นบีไอ ชัฟฟลาย จำกัด

ลงนาม.....
(นายกกล้า มณีโชติ)

บุคคลธรรมดาผู้มีสิทธิจัดทำรายงาน/กรรมการผู้จัดการ บริษัท เอ บี อี เอ็น เอ็นจิเนียริ่ง คอนซัลแตนท์ จำกัด

รับรองจำนวนหน้า 19/59



ตารางที่ 1-2 มาตรการป้องกันและแก้ไขผลกระทบสิ่งแวดล้อม ระยะดำเนินการ (ต่อ)

ทรัพยากรสิ่งแวดล้อม	มาตรการป้องกันและแก้ไขผลกระทบสิ่งแวดล้อม	สถานที่ดำเนินการ	ระยะเวลาดำเนินการ	งบประมาณ (บาท)	ผู้รับผิดชอบ
	6.9 ให้ทำการดูแลรักษาป่าอย่างต่อเนื่อง ของโครงการให้อยู่ในสภาพที่ดีอยู่เสมอ ถ้าหากเกิดการชำรุดเสียหายให้รีบดำเนินการซ่อมแซมโดยทันที	- เส้นทางขนส่งแร่ ภายนอกโครงการก่อน ออกสู่ทางหลวง หมายเลข 225	- ตลอดระยะดำเนินการ และตลอดอายุ ประทานบัตร	- อยู่ในงบดำเนินงาน ของโครงการ	- บริษัท เอ็นบี ซีพีพลาย จำกัด
7. เกษตรกรรม	หากได้รับการร้องเรียนจากราษฎรที่อาศัยอยู่บริเวณใกล้เคียงหรือพื้นที่เกษตรกรรมที่อยู่ใกล้เคียงโครงการ ได้รับความเดือดร้อนราคาจากจากการดำเนินโครงการ ได้รับความเสียหายจากกิจกรรมเหมืองแร่และทางราชการ ได้ตรวจพบว่าไม่ปฏิบัติตามมาตรการป้องกันที่กำหนดไว้ เจ้าของโครงการจะต้องทำตามคำสั่งของทางราชการ และแก้ไขเหตุแห่งความเดือดร้อนราคาให้เสร็จสิ้นก่อนที่จะดำเนินการต่อไปอย่างรวดเร็วและเป็นธรรม	- พื้นที่เกษตรกรรม ใกล้เคียงโครงการ	- ตลอดระยะดำเนินการ และตลอดอายุ ประทานบัตร	- อยู่ในงบดำเนินงาน ของโครงการ	- บริษัท เอ็นบี ซีพีพลาย จำกัด
8. เศรษฐกิจ-สังคม	8.1 ปฏิบัติตามแผนประชาสัมพันธ์การทำเหมืองแร่ของโครงการ โดยแจ้งผ่านไปยังผู้ใหญ่บ้าน กำนันในเขตท้องที่ตำบลทุ่งทอง โดยจัดทำเป็นแผ่นพับประชาสัมพันธ์โครงการอย่างน้อยปีละ 2 ครั้ง หรือส่งรายงานแผนประชาสัมพันธ์การทำเหมืองแร่ของโครงการไปยังชุมชนที่	- ผู้นำชุมชน และชุมชนใน รัศมี 3 กม. ได้แก่ หมู่ที่ 1 บ้านทุ่งทอง หมู่ที่ 2 บ้านเหมืองแร่ หมู่ที่ 7 บ้านรังงาม	- ตลอดระยะดำเนินการ และตลอดอายุ ประทานบัตร	- อยู่ในงบดำเนินงาน ของโครงการ	- บริษัท เอ็นบี ซีพีพลาย จำกัด



ลงนาม.....

(นายรุ่งเรือง สุวรรณมาศ)

ผู้จัดการโครงการของบริษัท เอ็นบีซีพีพลาย จำกัด

ลงนาม.....

รับรองจำนวนหน้า 20/59

(นายกกล้า มณีโชติ)

บุคลากรระดับผู้จัดการ/กรรมการผู้จัดการ

บริษัท เอ บี อี เอ็น เอ็นบีซีพีพลาย จำกัด



ตารางที่ 1-2 มาตรการป้องกันและแก้ไขผลกระทบสิ่งแวดล้อม ระยะดำเนินการ (ต่อ)

ทรัพยากรสิ่งแวดล้อม	มาตรการป้องกันและแก้ไขผลกระทบสิ่งแวดล้อม	สถานที่ดำเนินงาน	ระยะเวลาดำเนินการ	งบประมาณ (บาท)	ผู้รับผิดชอบ
	เป็นที่ตั้งพื้นที่โครงการและชุมชนใกล้เคียง เพื่อประชาสัมพันธ์โครงการตามเงื่อนไขระยะเวลาที่ต้องดำเนินการอย่างเคร่งครัด	หมู่ที่ 10 บ้านปากดง หมู่ที่ 11 บ้านสระตายม และหมู่ที่ 12 บ้านคลอง สมอ			
	8.2 ให้มีการแต่งตั้งคณะกรรมการมวลชนสัมพันธ์ ประกอบด้วย เจ้าของโครงการ ผู้แทนภาครัฐจากหน่วยงานท้องถิ่น และผู้แทนภาคประชาชน จากชุมชน โรงเรียน วัด และเจ้าหน้าที่สาธารณสุขในพื้นที่เข้าร่วมเป็นกรรมการทำหน้าที่บริหารจัดการ “กองทุนเฝ้าระวังสุขภาพ” และ “กองทุนพัฒนาหมู่บ้านรอบพื้นที่เหมืองแร่” และเพื่อทำหน้าที่สร้างความสัมพันธ์อันดีต่อชุมชน ประชาสัมพันธ์โครงการ ตรวจสอบข้อร้องเรียน ประสานงานกับสื่อมวลชนท้องถิ่น ผู้นำชุมชน ราษฎร บริเวณโดยรอบโครงการ และติดตามตรวจสอบคุณภาพสิ่งแวดล้อม รวมทั้งให้เสนอรายงานการดำเนินงานของคณะกรรมการมวลชนสัมพันธ์ต่อหน่วยงานที่เกี่ยวข้อง เพื่อให้หน่วยงานดังกล่าวได้รับทราบปีละ 1 ครั้ง ดังรูปที่ 8	-ผู้นำชุมชน และชุมชน ในรัศมี 3 กม. ได้แก่ หมู่ที่ 1 บ้านทุ่งทอง หมู่ที่ 2 บ้านเหมืองแร่ หมู่ที่ 7 บ้านรังงาม หมู่ที่ 10 บ้านปากดง หมู่ที่ 11 บ้านสระตายม และหมู่ที่ 12 บ้าน คลองสมอ	-ตลอดระยะดำเนินการ และตลอดอายุ ประเทานับปี	-อยู่ในงบดำเนินงาน ของโครงการ	-บริษัท เอ็นบีไอ ซีพีพลาย จำกัด



ลงนาม.....
(นายรุ่งเรือง สุธรรมมาศ)

ผู้จัดการของบริษัท เอ็นบีไอ ซีพีพลาย จำกัด

ลงนาม.....
(นายกกล้า มณีโชติ)

รับรองจำนวนหน้า..... 21/59

บุคลากรผู้มีสิทธิจัดทำรายงาน/กรรมการผู้จัดการ
บริษัท เอ บี อี เอ็น เอ็นจีเนียริง คอนซัลแตนท์ จำกัด
ABEN
ENGINEERING
CONSULTANTS CO.,LTD.

ตารางที่ 1-2 มาตรการป้องกันและแก้ไขผลกระทบสิ่งแวดล้อม ระยะดำเนินการ (ต่อ)

ทรัพยากรสิ่งแวดล้อม	มาตรการป้องกันและแก้ไขผลกระทบสิ่งแวดล้อม	สถานที่ดำเนินงาน	ระยะเวลาดำเนินการ	งบประมาณ (บาท)	ผู้รับผิดชอบ
	8.3 ให้จัดตั้ง “กองทุนพัฒนาหมู่บ้านรอบพื้นที่เหมืองแร่” เพื่อเป็นงบประมาณในการดำเนินโครงการพัฒนาคุณภาพชีวิตของประชาชนในชุมชนโดยรอบพื้นที่เหมืองแร่ ตามยอดวงเงินขั้นต้นที่หรือคิดตามสัดส่วนต่ออัตราการผลิต ซึ่งกำหนดเป็นเงินโอนเข้าบัญชีการอนุญาตประทานบัตร หรือการต่ออายุประทานบัตร โดยให้รวมงบประมาณด้านมวลชนสัมพันธ์ของโครงการที่กำหนดอยู่ในเงื่อนไขมาตรการป้องกันและแก้ไขผลกระทบสิ่งแวดล้อมของโครงการอยู่ในกองทุนนี้	- บริเวณใกล้เคียง และชุมชนในรัศมี 3 กม.	- ตลอดระยะดำเนินการและตลอดอายุประทานบัตร	- อยู่ในงบดำเนินงานของโครงการ	- บริษัท เอ็นบีไอ ซีพีพลาย จำกัด
	8.4 ให้จัดทำแผนประชาสัมพันธ์การทำเหมืองแร่ของโครงการอย่างต่อเนื่องตลอดระยะเวลาดำเนินโครงการโดยแจ้งผ่านไปยังผู้นำชุมชนในพื้นที่โครงการ โดยจัดทำเป็นแผ่นพับประชาสัมพันธ์โครงการอย่างน้อยปีละ 2 ครั้ง หรือส่งรายงานแผนประชาสัมพันธ์การทำเหมืองแร่ของโครงการไปยังผู้นำชุมชนเพื่อประชาสัมพันธ์โครงการตามเงื่อนไขระยะเวลาที่ต้องดำเนินการทั้งนี้รายละเอียดข้อมูลประชาสัมพันธ์ที่สำคัญ ได้แก่	- ผู้นำชุมชน และชุมชนในรัศมี 3 กม. ได้แก่ หมู่ที่ 1 บ้านทุ่งทอง หมู่ที่ 2 บ้านเหมืองแร่ หมู่ที่ 7 บ้านรังงาม หมู่ที่ 10 บ้านปากดง หมู่ที่ 11 บ้านสระตายม และหมู่ที่ 12 บ้านคลองสมอ	- ตลอดระยะดำเนินการและตลอดอายุประทานบัตร	- อยู่ในงบดำเนินงานของโครงการ	- บริษัท เอ็นบีไอ ซีพีพลาย จำกัด

1) รายละเอียดกิจกรรมของโครงการ

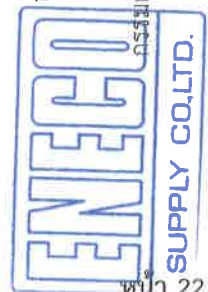

ลงนาม.....

(นายรุ่งเรือง สุวรรณมาศ)

กรรมการผู้จัดการของบริษัท เอ็นบีไอ ซีพีพลาย จำกัด

ลงนาม.....

(นายกล้า มณีโชติ)

บุคคลธรรมดาผู้มีสิทธิจัดทำรายงาน/กรรมการผู้จัดการ

บริษัท เอ บี อี เอ็น เอ็นจิเนียริง คอนซัลแตนท์ จำกัด



รับรองจำนวนหน้า 22/59

ตารางที่ 1-2 มาตรการป้องกันและแก้ไขผลกระทบสิ่งแวดล้อม ระยะดำเนินการ (ต่อ)

ทรัพยากรสิ่งแวดล้อม	มาตรการป้องกันและแก้ไขผลกระทบสิ่งแวดล้อม	สถานที่ดำเนินงาน	ระยะเวลาดำเนินการ	งบประมาณ (บาท)	ผู้รับผิดชอบ
	<p>2) ความต้องการบุคลากร</p> <p>3) ข้อมูลโครงการ ชื่อบุคคล ที่อยู่ เบอร์โทรศัพท์ที่ติดต่อได้</p> <p>4) ผลประโยชน์ต่อชุมชน</p> <p>5) ผลการปฏิบัติตามมาตรการป้องกันและแก้ไขผลกระทบสิ่งแวดล้อมและผลการติดตามตรวจสอบผลกระทบสิ่งแวดล้อม</p> <p>6) ข้อมูลด้านการอนุรักษ์สิ่งแวดล้อมบริเวณใกล้เคียงชุมชนเพื่อให้เกิดความรู้ความเข้าใจ ความสำนึกที่ดี และตระหนักด้านสิ่งแวดล้อม</p> <p>7) ช่องทางการรับเรื่องร้องเรียน</p> <p>8) ข้อมูลข่าวสารอื่นๆ ที่เกี่ยวข้อง</p> <p>8.5 สนับสนุนกิจกรรมของชุมชนเพื่อสร้างความสัมพันธ์ที่ดีกับชุมชนใกล้เคียงโครงการ เช่น ให้ความการศึกษา จัดหาแหล่งน้ำใช้ค่าอาหารกลางวัน กิจกรรมการศึกษาของโรงเรียน สนับสนุนกิจกรรมของโรงพยาบาลประจำอำเภอ และบริจาคสนับสนุนกิจกรรมทางศาสนา เป็นต้น</p>				
		- บริเวณใกล้เคียง และชุมชนในรัศมี 3 กม.	- ตลอดระยะดำเนินการ และตลอดอายุประทานบัตร	-	- บริษัท เอ็นบีไอ ซีพีทลาย จำกัด



 บริษัท เอ็นบีไอ จำกัด
 (นายรุ่งเรือง สุวรรณมาศ)

งบประมาณ.....
 (นายกล้า มณีโชติ)
 บุคคลธรรมดาผู้มีสิทธิทำรายงาน/กรรมการผู้จัดการ
 บริษัท เอ บี อี เอ็น เอ็นบีเอ็น จำกัด
 รับรองจำนวนหน้า..... 23/59



ตารางที่ 1-2 มาตรการป้องกันและแก้ไขผลกระทบสิ่งแวดล้อม ระยะดำเนินการ (ต่อ)

ทรัพยากรสิ่งแวดล้อม	มาตรการป้องกันและแก้ไขผลกระทบสิ่งแวดล้อม	สถานที่ดำเนินงาน	ระยะเวลาดำเนินการ	งบประมาณ (บาท)	ผู้รับผิดชอบ
	8.6 กำหนดให้มีการจ้างแรงงานในท้องถิ่นเป็นอันดับแรก พร้อมทั้งกำหนดค่าจ้างให้เป็นไปตามข้อกำหนดของกรมสวัสดิการและคุ้มครองแรงงาน	-บริเวณใกล้เคียง และชุมชนในรัศมี 3 กม.	-ตลอดระยะดำเนินการ และตลอดอายุประทานบัตร	-	- บริษัท เอ็นบีโก้ ซัพพลาย จำกัด
	8.7 หากเกิดความเสียหายจากกิจกรรมการทำเหมืองที่มีต่อบ้านเรือนประชาชนใกล้เคียงโครงการ จะต้องเร่งดำเนินการแก้ไขและชดเชยค่าเสียหายตามความเหมาะสม ยุติธรรม	-บริเวณใกล้เคียง และชุมชนในรัศมี 3 กม.	-ตลอดระยะดำเนินการ และตลอดอายุประทานบัตร	-อยู่ในงบดำเนินงานของโครงการ	- บริษัท เอ็นบีโก้ ซัพพลาย จำกัด
	8.8 จัดให้มีและดูแลรักษากล้องแสดงความคิดเห็นของประชาชนต่อโครงการบริเวณที่ทำกรผู้ใหญ่บ้าน และอบต. ทุ่งทอง เพื่อทราบสถานการณ์ผลกระทบจากโครงการต่อชุมชน	-บริเวณใกล้เคียง และชุมชนในรัศมี 3 กม. ได้แก่ หมู่ที่ 1 บ้านทุ่งทอง หมู่ที่ 2 บ้านเหมืองแร่ หมู่ที่ 7 บ้านรังงาม หมู่ที่ 10 บ้านปากดง หมู่ที่ 11 บ้านสระตายม และหมู่ที่ 12 บ้านคลองสมอ	-ตลอดระยะดำเนินการ และตลอดอายุประทานบัตร	-	- บริษัท เอ็นบีโก้ ซัพพลาย จำกัด

ลงนาม.....

(นายรุ่งเรือง สุวรรณมาต)

กรรมการผู้จัดการของบริษัท เอ็นบีโก้ ซัพพลาย จำกัด

ลงนาม.....

(นายกกล้า มณีโชติ)

บุคคลธรรมดาผู้มีสิทธิทำรายงาน/กรรมการผู้จัดการ บริษัท เอ บี อี เอ็น เอ็นจิเนียริง คอนซัลแตนท์ จำกัด

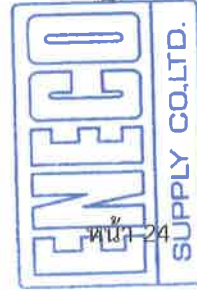

ตารางที่ 1-2 มาตรการป้องกันและแก้ไขผลกระทบสิ่งแวดล้อม ระยะดำเนินการ (ต่อ)

ทรัพยากรสิ่งแวดล้อม	มาตรการป้องกันและแก้ไขผลกระทบสิ่งแวดล้อม	สถานที่ดำเนินงาน	ระยะเวลาดำเนินการ	งบประมาณ (บาท)	ผู้รับผิดชอบ
9. สาธารณสุข อาชีพอนามัย และความปลอดภัย	9.1 ให้จัดตั้ง “กองทุนเฝ้าระวังสุขภาพ” ตามประกาศกรมอุตสาหกรรมพื้นฐานและการเหมืองแร่ เรื่อง แนวทางการบริหารจัดการกองทุนเฝ้าระวังสุขภาพสำหรับโครงการเหมืองแร่ พ.ศ. 2559 ณ วันที่ 30 กันยายน 2559 เพื่อเป็นค่าใช้จ่ายสำหรับการดำเนินกิจกรรมการเฝ้าระวังสุขภาพอนามัยหรือการตรวจสุขภาพของประชาชน รวมทั้งสนับสนุนกิจกรรมที่เกี่ยวข้องกับสาธารณสุขของชุมชน	- บริเวณใกล้เคียง และชุมชนในรัศมี 3 กม. ได้แก่ หมู่ที่ 1 บ้านทุ่งทอง หมู่ที่ 2 บ้านเหมืองแร่ หมู่ที่ 7 บ้านรังงาม หมู่ที่ 10 บ้านปากดง หมู่ที่ 11 บ้านสระตายม และหมู่ที่ 12 บ้านคลองสมอ	- กำหนดให้แล้วเสร็จก่อนเริ่มทำเหมืองและดำเนินการจนถึงสุดท้ายอายุประมาณ 5 ปี	- ตามแนวทางการปฏิบัติที่กรมอุตสาหกรรมพื้นฐานและการเหมืองแร่กำหนด	- บริษัท เอ็นบีไอ ซัพพลาย จำกัด
	9.2 จัดทำและดูแลรักษาป้ายประชาสัมพันธ์ผลการติดตามตรวจสอบผลกระทบสิ่งแวดล้อมหรือป้ายประชาสัมพันธ์ขนาดใหญ่ ติดตั้งบริเวณพื้นที่โครงการและชุมชนในรัศมี 3 กม. ตำแหน่งติดตั้งป้าย ดังรูปที่ 7	- บริเวณใกล้เคียง และชุมชนในรัศมี 3 กม. ได้แก่ หมู่ที่ 1 บ้านทุ่งทอง หมู่ที่ 2 บ้านเหมืองแร่ หมู่ที่ 7 บ้านรังงาม หมู่ที่ 10 บ้านปากดง หมู่ที่ 11 บ้านสระตายม และหมู่ที่ 12 บ้านคลองสมอ	- ตลอดระยะดำเนินการและตลอดอายุประมาณ 5 ปี	- อยู่ในงบประมาณของโครงการ	- บริษัท เอ็นบีไอ ซัพพลาย จำกัด

ลงนาม.....
(นายรุ่งเรือง สุวรรณมาศ)



กรรมการผู้จัดการของบริษัท เอ็นบีไอ ซัพพลาย จำกัด

ลงนาม.....
(นายกล้า มณีโชติ)



บุคลากรที่มีความรู้สึทธิจัดทำรายงาน/กรรมการผู้จัดการ บริษัท เอ บี อี เอ็น เอ็นจิเนียริง คอนซัลแตนท์ จำกัด

รับรองจำนวนหน้า..... 25/59

ตารางที่ 1-2 มาตรการป้องกันและแก้ไขผลกระทบสิ่งแวดล้อม ระยะดำเนินการ (ต่อ)

ทรัพยากรสิ่งแวดล้อม	มาตรการป้องกันและแก้ไขผลกระทบสิ่งแวดล้อม	สถานที่ดำเนินงาน	ระยะเวลาดำเนินการ	งบประมาณ (บาท)	ผู้รับผิดชอบ
ทรัพยากรสิ่งแวดล้อม	9.3 ดูแลรักษาป้ายนโยบายด้านความปลอดภัยและนโยบายด้านสิ่งแวดล้อม ป้ายเตือนระวังการพลัดตกบ่อ ตักตะกอนและบ่อเหมือง ป้ายมาตรการด้านสิ่งแวดล้อม	- บริเวณพื้นที่โครงการ	- ตลอดระยะดำเนินการ และตลอดอายุ ประทานบัตร	- อยู่ในงบดำเนินงาน ของโครงการ	- บริษัท เอ็นบีไอ ชัฟฟลาย จำกัด
	9.4 ให้จัดสภาพสิ่งแวดล้อมของสำนักงานให้ถูกสุขลักษณะ เช่น จัดวางภาชนะรองรับขยะให้เป็นระเบียบเรียบร้อยจัดให้มีอุปกรณ์ป้องกันอันตรายที่เหมาะสมกับสภาพงาน และมีจำนวนเพียงพอกับพนักงาน	- อาคารสำนักงาน	- ตลอดระยะดำเนินการ และตลอดอายุ ประทานบัตร	- อยู่ในงบดำเนินงาน ของโครงการ	- บริษัท เอ็นบีไอ ชัฟฟลาย จำกัด
	9.5 ฝึกอบรมการทำงานและการใช้เครื่องจักรอุปกรณ์ อย่างสม่ำเสมอ เพื่อป้องกันอุบัติเหตุเพื่อปลูกจิตสำนึกให้พนักงานใส่ใจเรื่องความปลอดภัยในการทำงาน พร้อมทั้งควบคุมการสวมใส่อุปกรณ์ป้องกันอันตรายส่วนบุคคล ขณะปฏิบัติงาน	- พนักงานโครงการ	- ตลอดระยะดำเนินการ และตลอดอายุ ประทานบัตร	- อยู่ในงบดำเนินงาน ของโครงการ	- บริษัท เอ็นบีไอ ชัฟฟลาย จำกัด
	9.6 ให้จัดเตรียมปัจจัยในการปฐมพยาบาลเบื้องต้น พร้อมทั้งจัดเตรียมรถไว้ให้พร้อมสำหรับนำคนเจ็บส่งโรงพยาบาลกรณีคนงานเกิดอุบัติเหตุ	- บริเวณพื้นที่โครงการ	- ตลอดระยะดำเนินการ และตลอดอายุ ประทานบัตร	- อยู่ในงบดำเนินงาน ของโครงการ	- บริษัท เอ็นบีไอ ชัฟฟลาย จำกัด

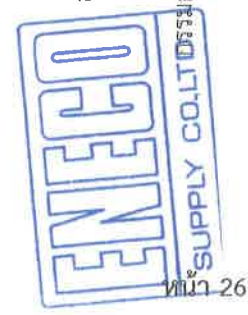

ลงนาม.....
 (นายรุ่งเรือง สุวรรณมาต)

ลงนาม.....
 (นายกล้า มณีโชติ)

รับรองจำนวนหน้า..... 26/59
 บุคคลธรรมดาผู้มีสิทธิจัดทำรายงาน/กรรมการผู้
 บริษัท เอ บี อี เอ็น เอ็นจิเนียริง คอนซัลแตนท์ จำกัด



ตารางที่ 1-2 มาตรการป้องกันและแก้ไขผลกระทบสิ่งแวดล้อม ระยะดำเนินการ (ต่อ)

ทรัพยากรสิ่งแวดล้อม	มาตรการป้องกันและแก้ไขผลกระทบสิ่งแวดล้อม	สถานที่ดำเนินงาน	ระยะเวลาดำเนินการ	งบประมาณ (บาท)	ผู้รับผิดชอบ
	9.7 กำชับให้พนักงานขับรถที่ใช้เส้นทางเข้า-ออกโครงการ และเพิ่มความเร็วเมื่อขับรถผ่านชุมชนที่อยู่ริมเส้นทางขนส่งแร่	- เส้นทางขนส่งแร่	- ตลอดระยะดำเนินการ และตลอดอายุ ประทานบัตร	- อยู่เฝ้าติดตามเงินงาของโครงการ	- บริษัท เอ็นบีไอ ชัฟฟลาย จำกัด
	9.8 ให้จัดหาและกำชับให้พนักงานสวมใส่อุปกรณ์ป้องกันอันตรายส่วนบุคคล เช่น - พนักงานปฏิบัติงานหน้าเหมือง หน้ากากกันฝุ่น หมวกนิรภัย ที่ครอบหู (Ear Muff) แวนตา รองเท้าเซฟตี้ ฯลฯ - พนักงานโรงแต่ง หน้ากากกันฝุ่น หมวกนิรภัย ที่อุดหู (Ear Plug) แวนตา รองเท้าเซฟตี้ ฯลฯ	- พนักงานโครงการ	- ตลอดระยะดำเนินการ และตลอดอายุ ประทานบัตร	- อยู่เฝ้าติดตามเงินงาของโครงการ	- บริษัท เอ็นบีไอ ชัฟฟลาย จำกัด
	9.9 ให้ดูแลสถานการณ์ภาวะสุขภาพของประชาชนอย่างต่อเนื่อง พร้อมทั้งเผยแพร่ข้อมูลแก่ชุมชน อย่างน้อยปีละ 2 ครั้ง ประกอบด้วย ผลการปฏิบัติตามมาตรการป้องกันและแก้ไขผลกระทบสิ่งแวดล้อม ผลการติดตามตรวจสอบผลกระทบสิ่งแวดล้อม พร้อมทั้งสนับสนุนกิจกรรมส่งเสริมสุขภาพ กิจกรรมเฝ้าระวังสุขภาพของประชาชนในชุมชน โดยประสานงานร่วมกับหน่วยงานสาธารณสุขในอำเภอและท้องถิ่น เช่น การอบรม การตรวจสุขภาพ เป็นต้น โดยใช้	- โรงพยาบาลส่งเสริมสุขภาพตำบล บ้านเหมืองแร่ - โรงพยาบาลส่งเสริมสุขภาพตำบล บ้านหนองคู - สำนักงานสาธารณสุขอำเภอหนองบัว	- ตลอดระยะดำเนินการ และตลอดอายุ ประทานบัตร	- อยู่เฝ้าติดตามเงินงาของโครงการ	- บริษัท เอ็นบีไอ ชัฟฟลาย จำกัด

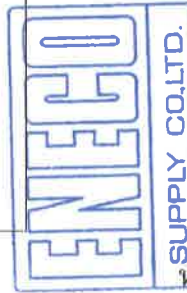

ลงนาม.....
(นายรุ่งเรือง สุวรรณมาศ)

กรรมการผู้จัดการของบริษัท เอ็นบีไอ ชัฟฟลาย จำกัด

ลงนาม.....
(นายกล้า มณีโชติ)

บุคลากรรับผิดชอบติดตาม/กรรมการผู้จัดการ บริษัท เอ บี อี เอ็น เอ็นจิเนียริ่ง คอนซัลแตนท์ จำกัด

รับรองจำนวนหน้า..... 27/59



ตารางที่ 1-2 มาตรการป้องกันและแก้ไขผลกระทบสิ่งแวดล้อม ระยะดำเนินการ (ต่อ)

ทรัพยากรสิ่งแวดล้อม	มาตรการป้องกันและแก้ไขผลกระทบสิ่งแวดล้อม	สถานที่ดำเนินงาน	ระยะเวลาดำเนินการ	งบประมาณ (บาท)	ผู้รับผิดชอบ
	งบประมาณจากการจัดตั้งกองทุนเฝ้าระวังสุขภาพ ผู้ถือ ประธานบัตรจะต้องจัดตั้ง “กองทุนเฝ้าระวังสุขภาพ”				
	9.10 หากการดำเนินโครงการส่งผลกระทบต่อความปลอดภัยทั้งชีวิตและทรัพย์สินของประชาชนที่อยู่บริเวณใกล้เคียงโครงการ โครงการจะต้องทำการชดเชยค่าเสียหายตามความเหมาะสมและเป็นธรรมให้แก่ประชาชนที่ได้รับความเดือดร้อน	- บริเวณพื้นที่โครงการ	- ตลอดระยะดำเนินการ และตลอดอายุ ประทานบัตร	- อยู่ในงบดำเนินงาน ของโครงการ	- บริษัท เอ็นบีโก้ ซีพีทลาย จำกัด
	9.11 ให้ปฏิบัติตามพระราชบัญญัติหรือกฎหมายที่เกี่ยวข้องกับการดูแลความปลอดภัย อาชีวอนามัยและสภาพแวดล้อม และการดูแลคุ้มครองแรงงานและเงินชดเชย ในส่วนที่เกี่ยวข้องกับการทำเหมืองอย่างเคร่งครัด เช่น 1) พระราชบัญญัติความปลอดภัยอาชีวอนามัยและสภาพแวดล้อมในการทำงาน พ.ศ. 2554 2) พระราชบัญญัติคุ้มครองแรงงาน พ.ศ. 2541 3) พระราชบัญญัติประกันสังคม พ.ศ. 2533 4) พระราชบัญญัติเงินทดแทน พ.ศ. 2537	- บริเวณพื้นที่โครงการ	- ตลอดระยะดำเนินการ และตลอดอายุ ประทานบัตร	-	- บริษัท เอ็นบีโก้ ซีพีทลาย จำกัด

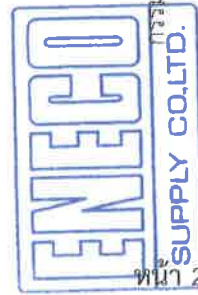

ลงนาม.....
(นายรุ่งเรือง สุวรรณมาศ)
กรรมการผู้จัดการของบริษัท เอ็นบีโก้ ซีพีทลาย จำกัด

ลงนาม.....
(นายกล้า มณีโชติ)
บุคคลธรรมดาผู้มีสิทธิจัดทำรายงาน/กรรมการผู้
บริษัท เอ บี อี เอ็น เอ็นจิเนียริง คอนซัลแตนท์ จำกัด

รับรองจำนวนหน้า..... 28/59



ตารางที่ 1-2 มาตรการป้องกันและแก้ไขผลกระทบสิ่งแวดล้อม ระยะดำเนินการ (ต่อ)

ทรัพยากรสิ่งแวดล้อม	มาตรการป้องกันและแก้ไขผลกระทบสิ่งแวดล้อม	สถานที่ดำเนินการ	ระยะเวลาดำเนินการ	งบประมาณ (บาท)	ผู้รับผิดชอบ
ทรัพยากรสิ่งแวดล้อม ทัศนียภาพ	9.12 จัดให้มีน้ำดื่ม น้ำใช้ และห้องสุขาที่ถูกสุขลักษณะอย่างเพียงพอ	- บริเวณพื้นที่โครงการ	- ตลอดระยะดำเนินการ และตลอดอายุประจําหน้าบ้ตร	- อยู่ใ้เงบค่าเงินงานของโครงการ	- บริษัท เอ็นบีโก้ ซัพพลาย จำกัด
	9.13 ต้องควบคุมระดับเสียงที่พนักงานได้รับเฉลี่ยตลอดเวลาการทำงานในแต่ละวันมิให้เกิน 85 เดซิเบล(เอ) และกรณีที่มีสภาวะการทำงานมีระดับเสียงเกิน 85 เดซิเบล(เอ) ต้องให้พนักงานหยุดทำงานจนกว่าจะปรับปรุงหรือแก้ไขให้ระดับเสียงเป็นไปตามมาตรฐานที่กำหนด หรือจัดให้สวมใส่อุปกรณ์คุ้มครองความปลอดภัยส่วนบุคคลตลอด เวลาที่ทำงาน เพื่อลดระดับเสียงที่สัมผัสในหู	- บริเวณพื้นที่โครงการ	- ตลอดระยะดำเนินการ และตลอดอายุประจําหน้าบ้ตร	-	- บริษัท เอ็นบีโก้ ซัพพลาย จำกัด
10. การท่องเที่ยวและทัศนียภาพ	10.1 ให้ทำการปรับปรุงพื้นที่พื้นที่โครงการที่ผ่านการทำเหมืองแร่แล้ว และพื้นที่สิ้นสุดการใช้ประโยชน์แล้วตามแผนการปิดเหมืองและการฟื้นฟูพื้นที่จากการทำเหมืองแร่ของโครงการ (เอกสารแนบท้าย)	- บริเวณพื้นที่โครงการ	- ตลอดระยะดำเนินการ และตลอดอายุประจําหน้าบ้ตร	- ตามแผนการปิดเหมืองและการฟื้นฟูพื้นที่จากการทำเหมืองแร่	- บริษัท เอ็นบีโก้ ซัพพลาย จำกัด
	10.2 ให้รื้อถอนอาคารหรือสิ่งปลูกสร้าง เครื่องจักรอุปกรณ์ที่ใช้ในการทำเหมืองออกจากบริเวณพื้นที่ทำเหมือง แล้วปรับสภาพพื้นที่ เพื่อปลูกพืชคลุมดินและต้นไม้ท้องถิ่นหรือไม่ได้	- บริเวณพื้นที่โครงการ	- ก่อนหมดอายุประจําหน้าบ้ตรประจําหน้าบ้ตร	-	- บริษัท เอ็นบีโก้ ซัพพลาย จำกัด

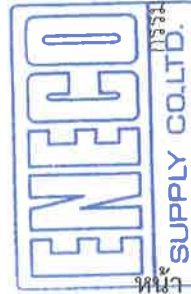

ลงนาม.....

(นายรุ่งเรือง สุพรรณมาต)

กรรมการผู้จัดการของบริษัท เอ็นบีโก้ ซัพพลาย จำกัด

ลงนาม.....

รับรองจำนวนหน้า..... 29/59.....

(นายกล้า มณีโชติ)

บุคคลธรรมดาผู้มีสิทธิจัดทำรายงาน/กรรมการผู้จัดการ
บริษัท เอ บี อี เอ็น เอ็มจี เอ็มจีริง คอนซัลแตนท์ จำกัด



ตารางที่ 1-2 มาตรการป้องกันและแก้ไขผลกระทบสิ่งแวดล้อม ระยะดำเนินการ (ต่อ)

ทรัพยากรสิ่งแวดล้อม	มาตรการป้องกันและแก้ไขผลกระทบสิ่งแวดล้อม	สถานที่ดำเนินงาน	ระยะเวลาดำเนินการ	งบประมาณ (บาท)	ผู้รับผิดชอบ
	<p>มาตรการป้องกันและแก้ไขผลกระทบสิ่งแวดล้อม</p> <p>เร็วตามที่ได้เสนอไว้ในแผนการปรับสภาพพื้นที่ วิธีการดำเนินงานและการฟื้นฟูสภาพเหมือง โดยดำเนินการให้แล้วเสร็จก่อนเลิกกิจการทำเหมืองหรือประทานบัตรจะสิ้นอายุไม่น้อยกว่า 1 เดือน</p>				
<p>11. โบราณคดี</p> <p>โบราณสถาน</p> <p>สิ่งที่มีคุณค่าทางประวัติศาสตร์</p> <p>และศาสนสถาน</p>	<p>ขณะที่ทำการผลิตแร่หากพบวัตถุหรือสิ่งบ่งชี้ว่าอาจมีความสำคัญด้านโบราณคดีและคุณค่าทางประวัติศาสตร์ให้หยุดดำเนินการกิจกรรมแล้วแจ้งให้กับหน่วยงานที่เกี่ยวข้องทราบ ในกรณีนี้ คือ สำนักศิลปากรที่ 4 ลพบุรี ให้ทราบเรื่องโดยทันทีเพื่อร่วมกันตรวจสอบพิจารณาและวางแผนการดำเนินการตามความเหมาะสมต่อไป</p>	<p>- บริเวณพื้นที่โครงการ</p>	<p>- ตลอดระยะดำเนินการ</p> <p>และตลอดอายุ</p> <p>ประทานบัตร</p>	-	<p>- บริษัท เอ็นบีไอ</p> <p>ซีพีทลาย จำกัด</p>

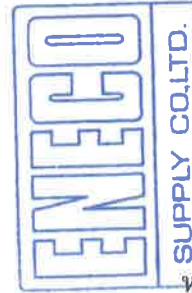

ลงนาม.....
 (นายรุ่งเรือง สุวรรณมาศ)
 กรรมการผู้จัดการของบริษัท เอ็นบีไอ ซีพีทลาย จำกัด

ลงนาม.....
 (นายกล้า มณีโชติ)
 บุคคลธรรมดาผู้มีสิทธิจัดทำรายงาน/กรรมการผู้จัดการ

รับรองจำนวนหน้า 30/59
 บริษัท เอ บี อี เอ็น เอ็นบีเอ็นเอ็นจิวเอริง คอนซัลแตนท์ จำกัด
ABEN
 ENGINEERING
 CONSULTANTS CO.,LTD.

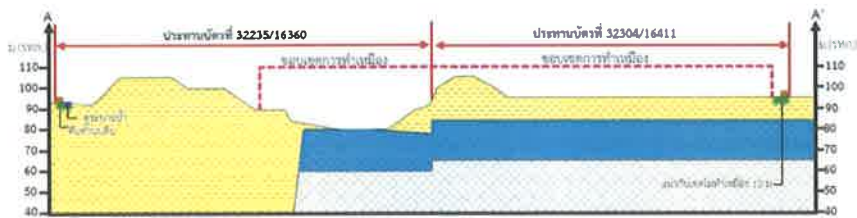
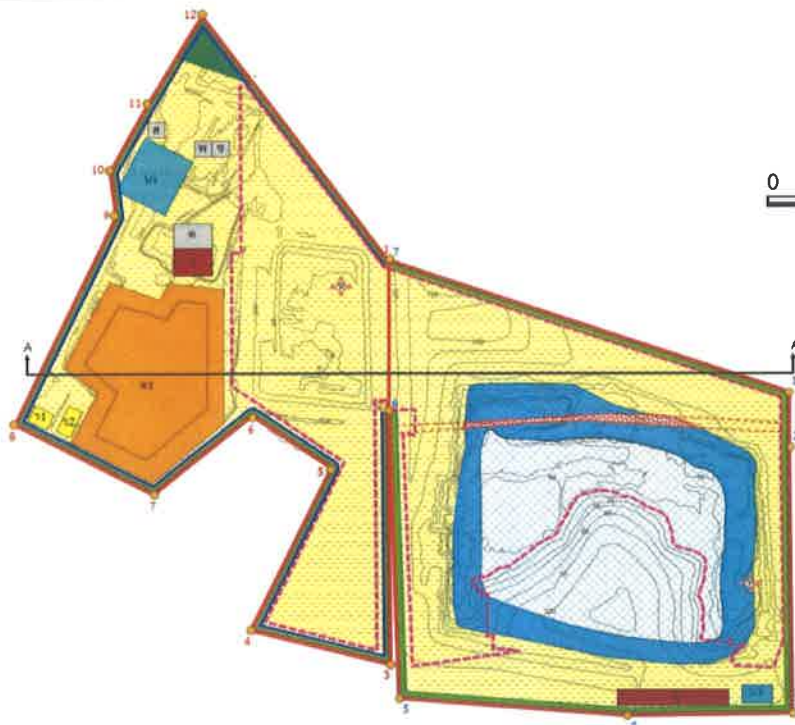

สัญลักษณ์ :

- พื้นที่โครงการ (ประทานบัตรที่ 32235/16360 ของ บริษัท เอ็นนี่โก้ ซัพพลาย จำกัด)
- ประทานบัตรร่วมแผนผังโครงการทำเหมือง (ประทานบัตรที่ 32304/16411 ของบริษัท เหมืองแร่บุญญวัชร จำกัด)
- หมายเลขหลักหมายเขตเหมืองแร่
- ขอบเขตการทำเหมือง
- แนวกันเขตไม่ทำเหมือง 10,50 ม.
- คันทำนบและคูระบายน้ำ
- ทิศทางการเดินทางหน้าเหมือง
- เส้นชั้นความสูง
- โรงแต่งแร่
- กองสต็อกแร่
- คลังเก็บวัตถุดิบ
- บ่อดักตะกอน
- แร่บดขี้ผึ้ง (ไม่มีหน้าดินปิดทับ) รองรับด้วยชั้นแร่แอนไฮไดรต์
- แร่บดขี้ผึ้ง (มีหน้าดินปิดทับ) รองรับด้วยชั้นแร่แอนไฮไดรต์
- แร่แอนไฮไดรต์
- Andesite dike
- บ้านพักคนงาน
- โรงซ่อมบำรุง
- สำนักงาน
- ที่เก็บกองดินทิ้งเดิม

ที่มา : ดัดแปลงจากแผนผังโครงการทำเหมืองชนิดแร่บดขี้ผึ้งและแร่แอนไฮไดรต์ ของบริษัท เอ็นนี่โก้ ซัพพลาย จำกัด คำขอประทานบัตรที่ 8/2542 (ประทานบัตรที่ 32235/16360) ร่วมแผนผังโครงการทำเหมืองเดียวกันกับโครงการทำเหมืองแร่บดขี้ผึ้งและแร่แอนไฮไดรต์ ของบริษัท เหมืองแร่บุญญวัชร จำกัด คำขอประทานบัตรที่ 5/2559 (ประทานบัตรที่ 32304/16411)

รูปที่ 1

แสดงแบบแปลนการออกแบบการทำเหมือง (Mine Layout) และภาพตัดขวางในพื้นที่โครงการ



ลงนาม.....
(นายรุ่งเรือง สุวรรณมาต)

กรรมการผู้จัดการของบริษัท เอ็นนี่โก้ ซัพพลาย จำกัด

ลงนาม.....

(นายกล้า มณีโชติ)

บุคคลธรรมดาผู้มีสิทธิจัดทำรายงาน/กรรมการผู้จัดการ
บริษัท เอ บี อี เอ็น เอ็นจิเนียริง คอนซัลแตนท์ จำกัด

รับรองจำนวนหน้า 31/59



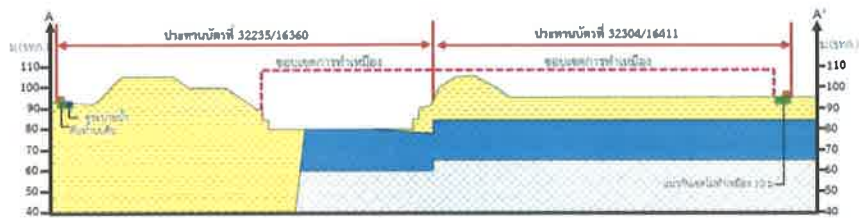
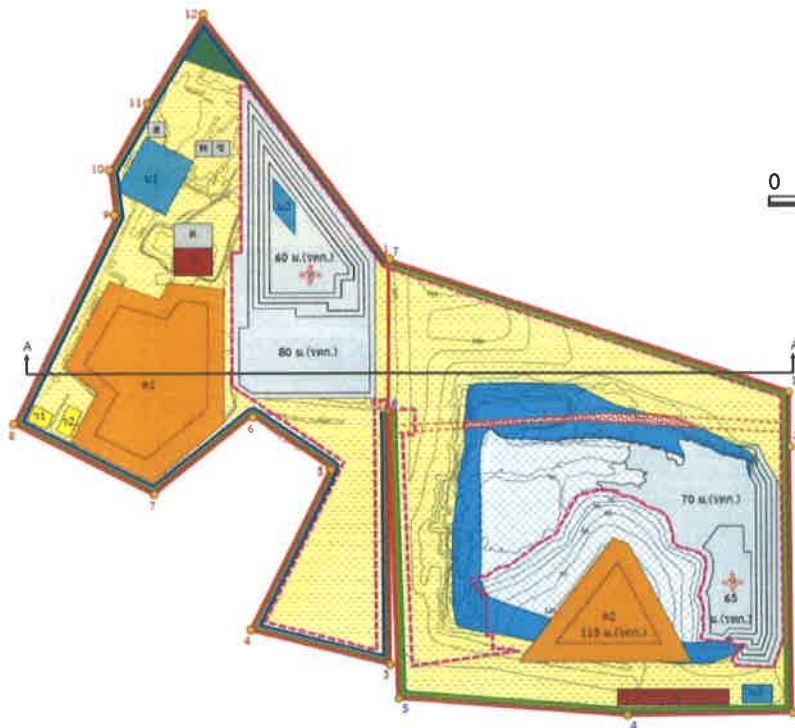

สัญลักษณ์ :

- | | |
|--|--|
| <ul style="list-style-type: none"> พื้นที่โครงการ
(ประทานบัตรที่ 32235/16360 ของ บริษัท เอ็นนี่โก้ ซัพพลาย จำกัด) ประทานบัตรร่วมแผนผังโครงการทำเหมือง (ประทานบัตรที่ 32304/16411 ของบริษัท เหมืองแร่บุญญาวีร จำกัด) หมายเลขหลักหมายเขตเหมืองแร่ ขอบเขตการทำเหมือง แนวกันเขตไม่ทำเหมือง 10,50 ม. คันทำนบและคูระบายน้ำ ทิศทางการเดินทางเข้าเหมือง เส้นชั้นความสูง โรงแต่งแร่ กองสต็อกแร่ | <ul style="list-style-type: none"> คลังเก็บวัตถุดิบ บ่อตกตะกอน แร่ดิบข้ม(ไม่มีหน้าดินปิดทับ) ร่องรับด้วยชั้นแร่แอนไฮไดรต์ แร่ดิบข้ม(มีหน้าดินปิดทับ) ร่องรับด้วยชั้นแร่แอนไฮไดรต์ แร่แอนไฮไดรต์ Andesite dike บ้านพักคนงาน โรงซ่อมบำรุง สำนักงาน ที่เก็บกองดินทิ้งเดิม |
|--|--|

ที่มา : ดัดแปลงจากแผนผังโครงการทำเหมืองชนิดแร่ดิบข้มและแร่แอนไฮไดรต์ ของบริษัท เอ็นนี่โก้ ซัพพลาย จำกัด คำขอประทานบัตรที่ 8/2542 (ประทานบัตรที่ 32235/16360) ร่วมแผนผังโครงการทำเหมืองเดียวกันกับโครงการทำเหมืองแร่ดิบข้มและแร่แอนไฮไดรต์ ของบริษัท เหมืองแร่บุญญาวีร จำกัด คำขอประทานบัตรที่ 5/2559 (ประทานบัตรที่ 32304/16411)

รูปที่ 2	แสดงลักษณะหน้าเหมืองและภาพตัดขวางเมื่อสิ้นสุดการทำเหมืองปีที่ 1
-----------------	--

ลงนาม.....
 (นายรุ่งเรือง สุวรรณมาศ)
 กรรมการผู้จัดการของบริษัท เอ็นนี่โก้ ซัพพลาย จำกัด

ลงนาม.....
 (นายกล้า มณีโชติ)
 บุคคลธรรมดาผู้มีสิทธิจัดทำรายงาน/กรรมการผู้จัดทำรายงาน
 บริษัท เอ บี อี เอ็น เอ็นจิเนียริ่ง คอนซัลแตนท์ จำกัด

รับรองจำนวนหน้า 32/59

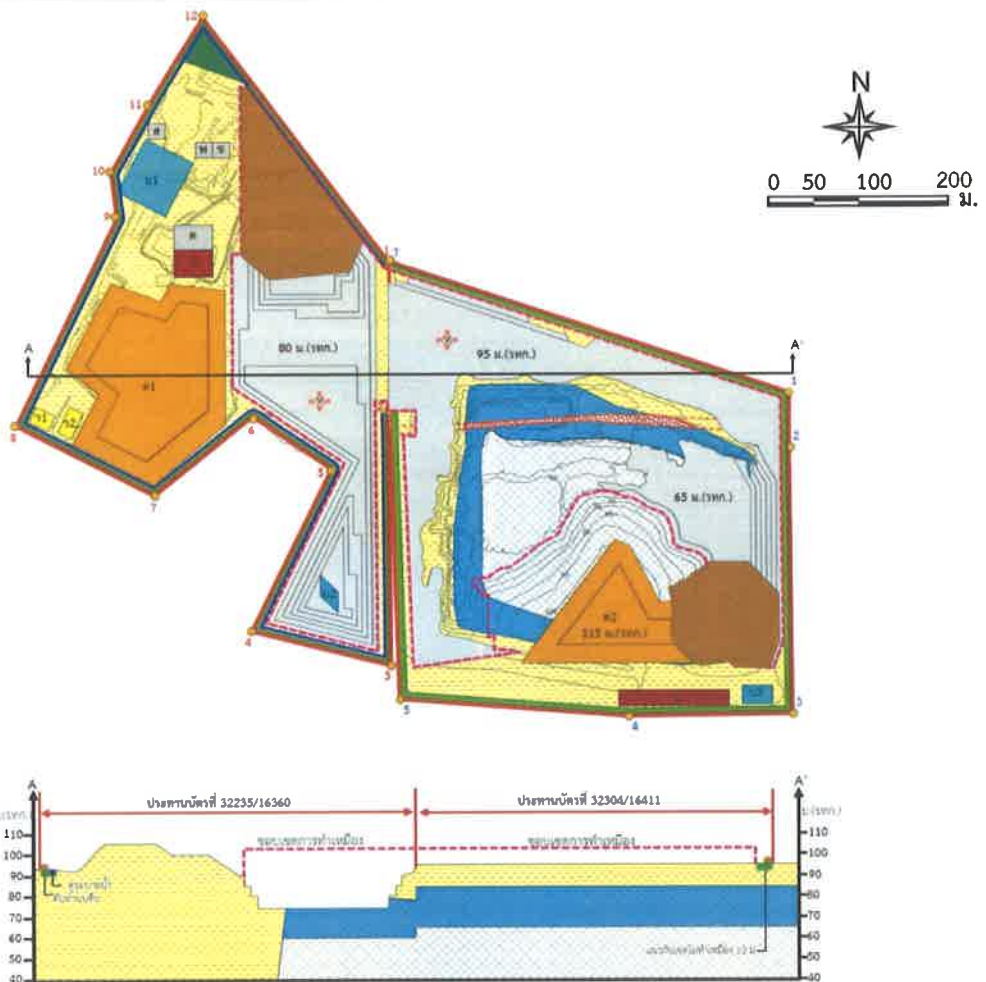

สัญลักษณ์ :

- พื้นที่โครงการ (โครงการบัตร์ที่ 32235/16360 ของ บริษัท เอ็นนี่โก้ ซัพพลาย จำกัด)
- ปรธานบัตร์ร่วมแผนผังโครงการทำเหมือง (ปรธานบัตร์ที่ 32304/16411 ของบริษัท เหมืองแร่บุญญวิชร จำกัด)
- หมายเลขหลักหมายเขตเหมืองแร่
- ขอบเขตการทำเหมือง
- แนวกันเขตไม่ทำเหมือง 10,50 ม.
- คันทำนบและคุระบายน้ำ
- ทิศทางการเดินทางเข้าเหมือง
- เส้นชั้นความสูง
- โรงแต่งแร่
- กองสต็อกแร่
- คลังเก็บวัตถุดิบ
- บ่อตกตะกอน
- แร่บดขี้ผึ้ง (ไม่มีหน้าดินปิดทับ) รองรับด้วยชั้นแร่แอนไฮไดรต์
- แร่บดขี้ผึ้ง (มีหน้าดินปิดทับ) รองรับด้วยชั้นแร่แอนไฮไดรต์
- แร่แอนไฮไดรต์
- Andesite dike
- บ้านพักคนงาน
- โรงซ่อมบำรุง
- สำนักงาน
- ที่เก็บกองดินทิ้งเดิม
- พื้นที่ถมกลับ

ที่มา : ดัดแปลงจากแผนผังโครงการทำเหมืองชนิดแร่บดขี้ผึ้งและแร่แอนไฮไดรต์ ของบริษัท เอ็นนี่โก้ ซัพพลาย จำกัด คำขอปรธานบัตร์ที่ 8/2542 (ปรธานบัตร์ที่ 32235/16360) ร่วมแผนผังโครงการทำเหมืองเดียวกันกับโครงการทำเหมืองแร่บดขี้ผึ้งและแร่แอนไฮไดรต์ ของบริษัท เหมืองแร่บุญญวิชร จำกัด คำขอปรธานบัตร์ที่ 5/2559 (ปรธานบัตร์ที่ 32304/16411)

รูปที่ 3 แสดงลักษณะหน้าเหมืองและภาพตัดขวางเมื่อสิ้นสุดการทำเหมืองปีที่ 2



ลงนาม.....
(นายรุ่งเรือง สุวรรณมาศ)
กรรมการผู้จัดการของบริษัท เอ็นนี่โก้ ซัพพลาย จำกัด

ลงนาม.....
(นายกัฒม์ มณีโชติ)

รับรองจำนวนหน้า... 33/59

บุคคลธรรมดาผู้มีสิทธิจัดทำรายงาน/กรรมการของบริษัท เอ บี อี เอ็น เอ็นจีเนียร์ริ่ง คอนซัลแตนท์ จำกัด
บริษัท เอ บี อี เอ็น เอ็นจีเนียร์ริ่ง คอนซัลแตนท์ จำกัด



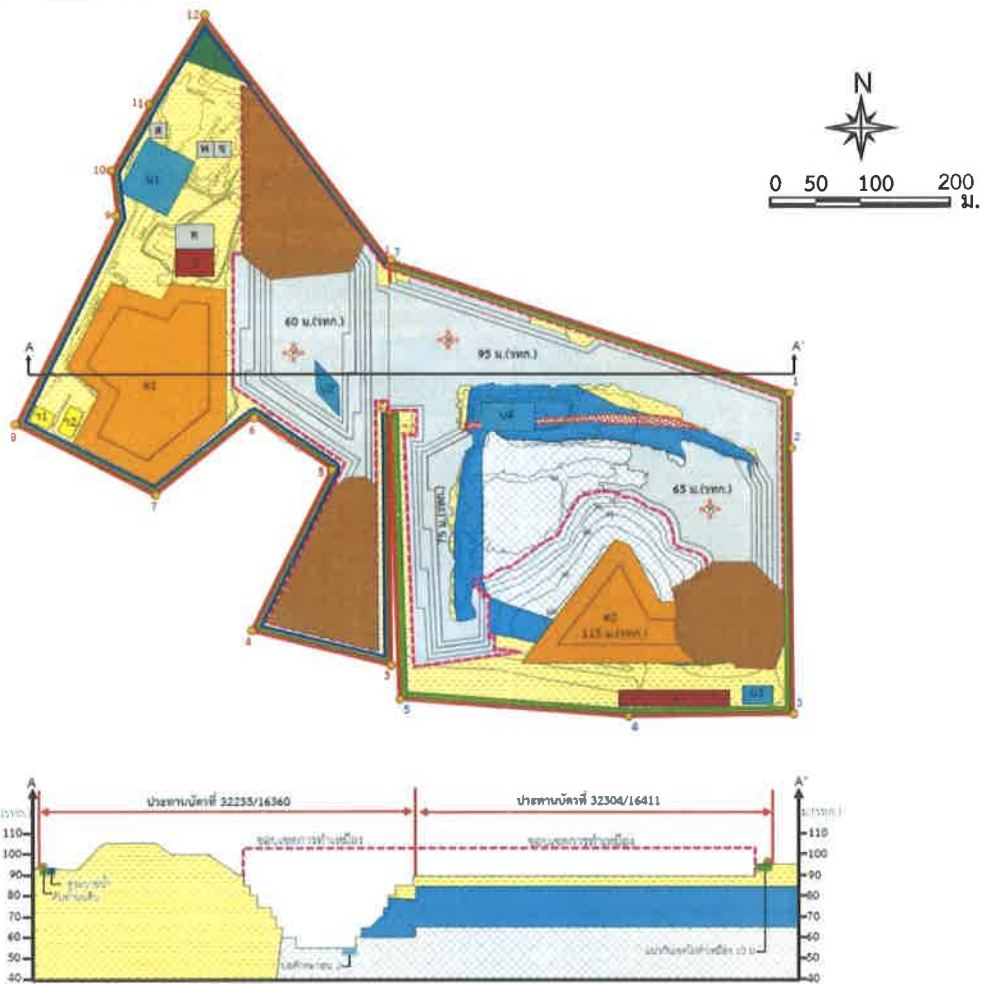

สัญลักษณ์ :

- | | | | | | |
|--|--|--|---|--|---------------|
| | พื้นที่โครงการ
(ประทานบัตรที่ 32235/16360 ของ บริษัท เอ็นนี่โก้ ซัพพลาย จำกัด) | | คลังเก็บวัสดุระเบิด | | พื้นที่ถมกลับ |
| | ประทานบัตรร่วมแผนผังโครงการทำเหมือง (ประทานบัตรที่ 32304/16411 ของบริษัท เหมืองแร่บุญญูวัชร จำกัด) | | บ่อดักตะกอน | | |
| | หมายเลขหลักหมายเขตเหมืองแร่ | | แรยิปซัม(ไม่มีหน้าดินปิดทับ)
รองรับด้วยชั้นแร่แอนไฮไดรต์ | | |
| | ขอบเขตการทำเหมือง | | แรยิปซัม(มีหน้าดินปิดทับ)
รองรับด้วยชั้นแร่แอนไฮไดรต์ | | |
| | แนวกันเขตไม่ทำเหมือง 10,50 ม. | | แร่แอนไฮไดรต์ | | |
| | คันทำนบและคูระบายน้ำ | | Andesite dike | | |
| | ทิศทางการเดินทางเหมือง | | บ้านพักคนงาน | | |
| | เส้นชั้นความสูง | | โรงซ่อมบำรุง | | |
| | โรงแต่งแร่ | | สำนักงาน | | |
| | กองสต็อกแร่ | | ที่เก็บกองดินทิ้งเดิม | | |

ที่มา : ดัดแปลงจากแผนผังโครงการทำเหมืองชนิดแรยิปซัมและแร่แอนไฮไดรต์ ของบริษัท เอ็นนี่โก้ ซัพพลาย จำกัด คำขอประทานบัตรที่ 8/2542 (ประทานบัตรที่ 32235/16360) รวมแผนผังโครงการทำเหมืองเดียวกันกับโครงการทำเหมืองแรยิปซัมและแร่แอนไฮไดรต์ ของบริษัท เหมืองแร่บุญญูวัชร จำกัด คำขอประทานบัตรที่ 5/2559 (ประทานบัตรที่ 32304/16411)

รูปที่ 4 แสดงลักษณะหน้าเหมืองและภาพตัดขวางเมื่อสิ้นสุดการทำเหมืองปีที่ 3

ลงนาม.....
 (นายประจักษ์ สุวรรณมาศ)
 กรรมการผู้จัดการของบริษัท เอ็นนี่โก้ ซัพพลาย จำกัด

ลงนาม.....
 (นายกล้า มณีโชติ)
 บุคคลธรรมดาผู้มีสิทธิจัดทำรายงาน/กรรมการบริษัท
 บริษัท เอ บี อี เอ็น เอ็นจิเนียริง คอนซัลแตนท์ จำกัด

รับรองจำนวนหน้า 34/59
ABEN
 ENGINEERING
 CONSULTANTS CO.,LTD.

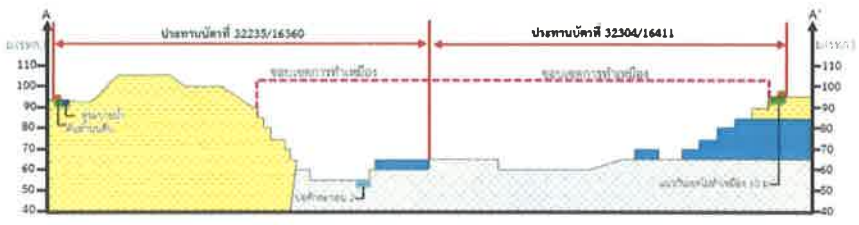
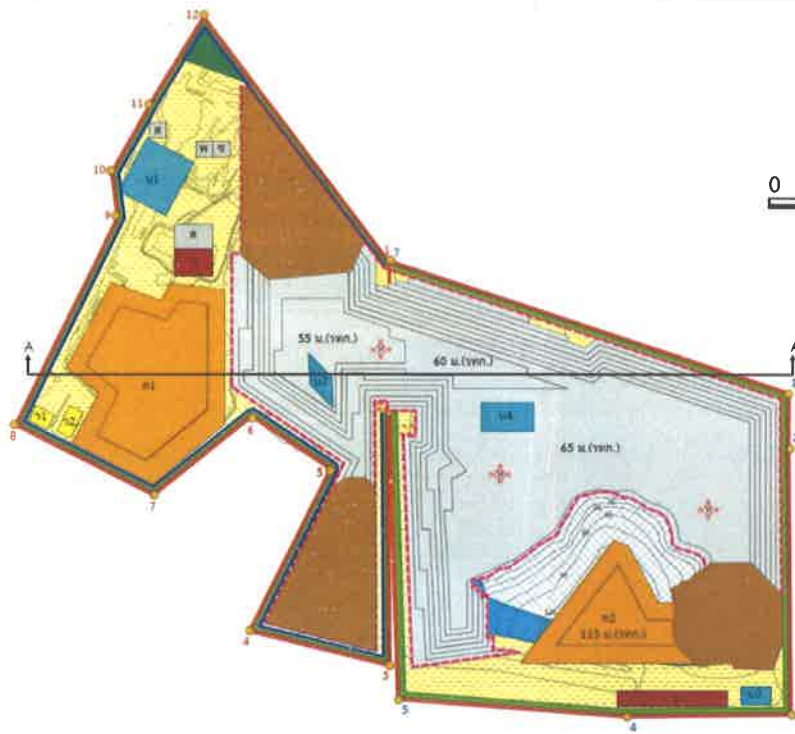

สัญลักษณ์ :

- พื้นที่โครงการ (โครงการพื้นที่ 32235/16360 ของ บริษัท เอ็นนี่โก้ ซัพพลาย จำกัด)
- ประทานบัตรร่วมแผนผังโครงการทำเหมือง (ประทานบัตรที่ 32304/16411 ของบริษัท เหมืองแร่บุญญูวัชร จำกัด)
- หมายเลขหลักหมายเขตเหมืองแร่
- ขอบเขตการทำเหมือง
- แนวกันเขตไม่ทำเหมือง 10,50 ม.
- คันทำนบและคูระบายน้ำ
- ทิศทางการเดินทางหน้าเหมือง
- เส้นชั้นความสูง
- โรงแต่งแร่
- กองสต็อกแร่
- คลังเก็บวัตถุระเบิด
- บ่อตัดตะกอน
- แร่ยิปซั่ม(ไม่มีหน้าดินปิดทับ) รongรับด้วยชั้นแร่แอนไฮไดรต์
- แร่ยิปซั่ม(มีหน้าดินปิดทับ) รongรับด้วยชั้นแร่แอนไฮไดรต์
- แร่แอนไฮไดรต์
- Andesite dike
- บ้านพักคนงาน
- โรงซ่อมบำรุง
- สำนักงาน
- ที่เก็บกองดินทิ้งเดิม
- พื้นที่ถมกลับ

ที่มา : ดัดแปลงจากแผนผังโครงการทำเหมืองชนิดแร่ยิปซั่มและแร่แอนไฮไดรต์ ของบริษัท เอ็นนี่โก้ ซัพพลาย จำกัด คำขอประทานบัตรที่ 8/2542 (ประทานบัตรที่ 32235/16360) ร่วมแผนผังโครงการทำเหมืองเดียวกันกับโครงการทำเหมืองแร่ยิปซั่มและแร่แอนไฮไดรต์ ของบริษัท เหมืองแร่บุญญูวัชร จำกัด คำขอประทานบัตรที่ 5/2559 (ประทานบัตรที่ 32304/16411)

รูปที่ 5 แสดงลักษณะหน้าเหมืองและภาพตัดขวางเมื่อสิ้นสุดการทำเหมืองปีที่ 6



ลงนาม.....
(นายรุ่งเรือง สุวรรณมาศ)
กรรมการผู้จัดการของบริษัท เอ็นนี่โก้ ซัพพลาย จำกัด

ลงนาม.....
(นายกล้า มณีโชติ)

รับรองจำนวนหน้า 35/59

บุคคลธรรมดาผู้มีสิทธิจัดทำรายงาน/กรรมการของบริษัท
บริษัท เอ บี อี เอ็น เอ็นจิเนียริง คอนซัลแตนท์ จำกัด



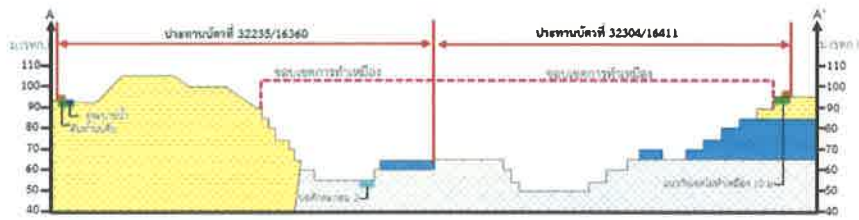
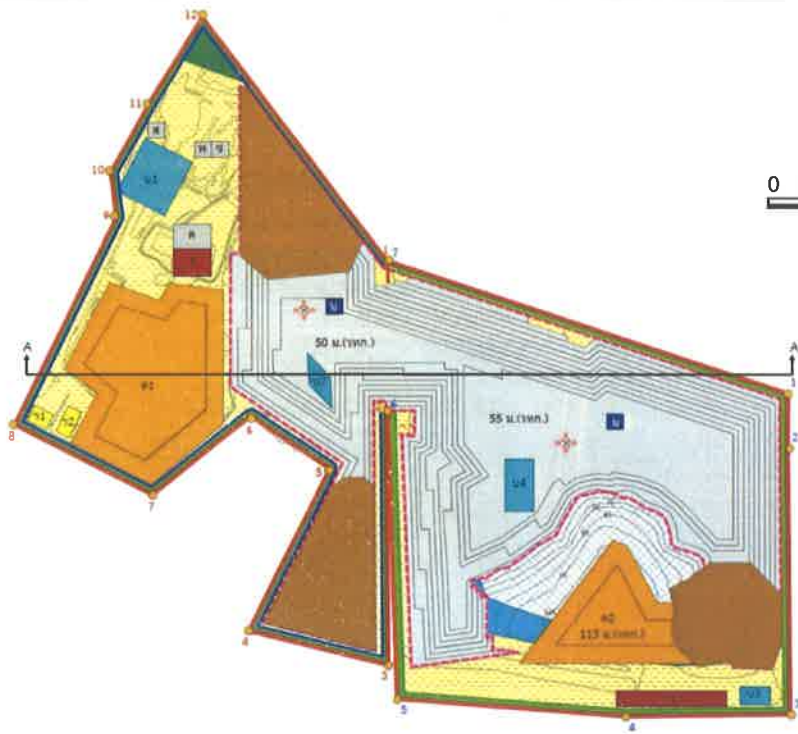

สัญลักษณ์ :

- | | | | | | |
|--|--|--|--|--|---------------|
| | พื้นที่โครงการ | | คลังเก็บวัสดุระเบิด | | พื้นที่ถมกลับ |
| | พื้นที่โครงการ
(ประทานบัตรที่ 32235/16360 ของ บริษัท เอ็นนี่โก้ ซัพพลาย จำกัด) | | ป่อดักตะกอน | | |
| | ประทานบัตรร่วมแผนผังโครงการทำเหมือง (ประทานบัตรที่
32304/16411 ของบริษัท เหมืองแร่บุญญาวีร จำกัด) | | เรือบขั้ม(ไม่มีหน้าดินปิดทับ)
รองรับด้วยชั้นแร่แอนไฮไดรต์ | | |
| | หมายเลขหลักหมายเขตเหมืองแร่ | | เรือบขั้ม(มีหน้าดินปิดทับ)
รองรับด้วยชั้นแร่แอนไฮไดรต์ | | |
| | ขอบเขตการทำเหมือง | | แร่แอนไฮไดรต์ | | |
| | แนวกันเขตไม่ทำเหมือง 10,50 ม. | | Andesite dike | | |
| | คันทำนบและคุระบายน้ำ | | บ้านพักคนงาน | | |
| | ทิศทางการเดินทางเหมือง | | โรงซ่อมบำรุง | | |
| | เส้นชั้นความสูง | | สำนักงาน | | |
| | โรงแต่งแร่ | | ที่เก็บกองดินทิ้งเดิม | | |
| | กองสโตกแร่ | | | | |

รูปที่ 6 แสดงลักษณะหน้าเหมืองและภาพตัดขวางเมื่อสิ้นสุดการทำเหมืองปีที่ 9

ENEGCO
 (นายรุ่งเรือง สุวรรณมาต)
 กรรมการผู้จัดการของบริษัท เอ็นนี่โก้ ซัพพลาย จำกัด





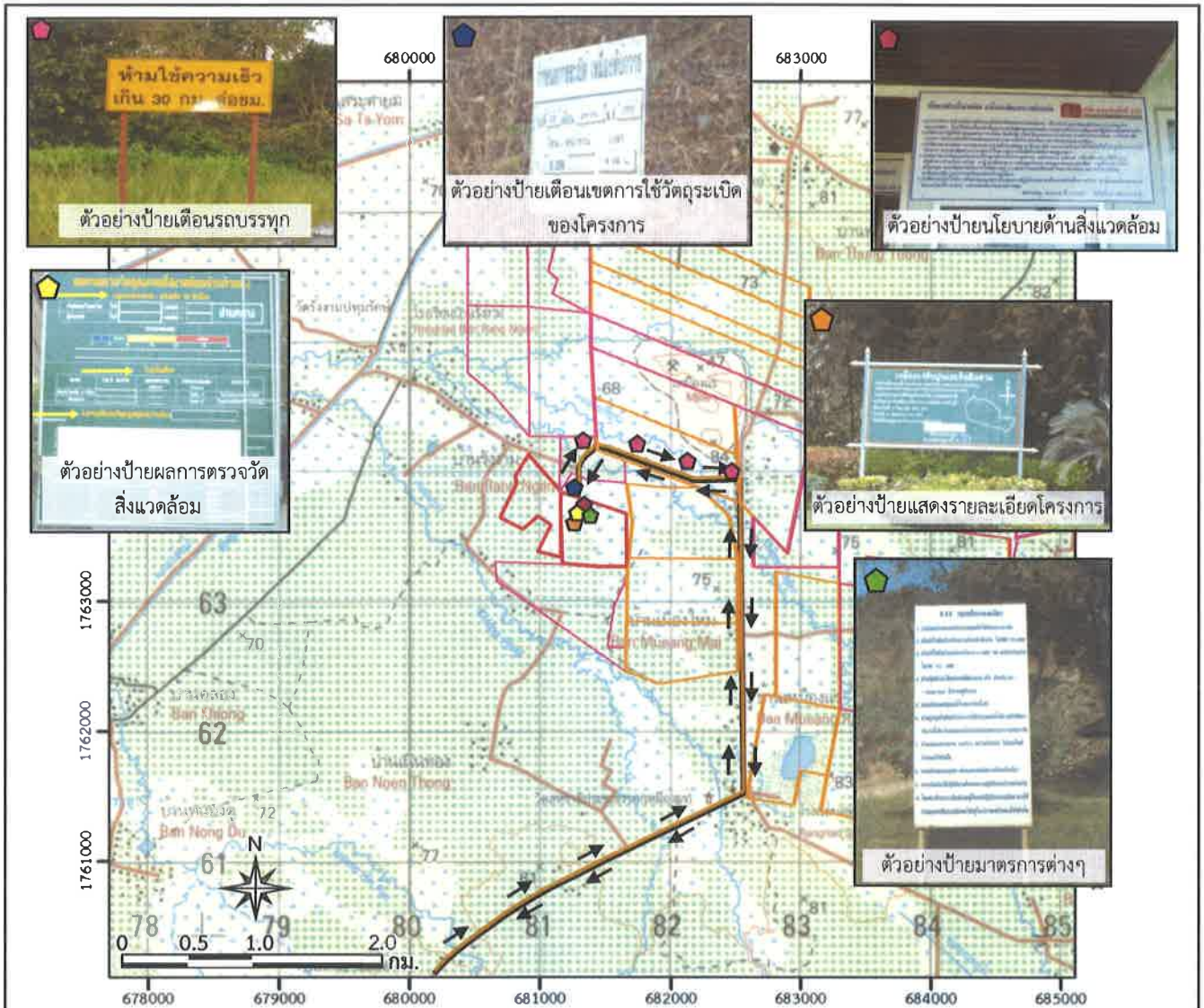

ลงนาม.....
 (นายกล้า มณีโชติ)

บุคคลธรรมดาผู้มีสิทธิจัดทำรายงาน/กรรมการผู้ควบคุม
 บริษัท เอ บี อี เอ็น เอ็นจิเนียริง คอนซัลแตนท์ จำกัด







รับรองจำนวนหน้า...36/59...
ABEN
 ENGINEERING
 CONSULTANTS CO.,LTD.



สัญลักษณ์ :

-  พื้นที่โครงการ (ประทานบัตรที่ 32235/16360 ของบริษัท เอ็นนี่โก้ ซัพพลาย จำกัด)
-  ประทานบัตรร่วมแผนผังโครงการทำเหมือง (ประทานบัตรที่ 32304/16411 ของบริษัท เหมืองแร่บุญญูวิชร จำกัด)
-  พื้นที่ประทานบัตรข้างเคียง
-  พื้นที่คำขอประทานบัตรข้างเคียง
-  แนวถนน
-  ทิศทางการขนส่งแร่

ตำแหน่งติดตั้งป้ายต่างๆ ของโครงการ

-  ตำแหน่งติดตั้งเตือนรถบรรทุก 50,100 และ 200 ม.
-  ตำแหน่งติดตั้งนโยบายด้านความปลอดภัย และนโยบายด้านสิ่งแวดล้อม
-  ตำแหน่งติดตั้งแสดงรายละเอียดโครงการ
-  ตำแหน่งติดตั้งเตือนการใช้วัตถุระเบิดและจัดเจ้าหน้าที่ปิดกั้นเส้นทาง
-  ตำแหน่งป้ายผลการตรวจวัดคุณภาพสิ่งแวดล้อม
-  ตำแหน่งติดตั้งผลการติดตามตรวจสอบคุณภาพสิ่งแวดล้อม

ที่มา : กรมแผนที่ทหาร (2540)

และข้อมูลสารสนเทศภูมิศาสตร์ของกรมอุตุนิยมวิทยาพื้นฐานและการเหมืองแร่ (www.dpim.go.th, กันยายน 2563)

รูปที่ 7

แสดงตำแหน่งติดตั้งป้ายต่างๆ ของโครงการ

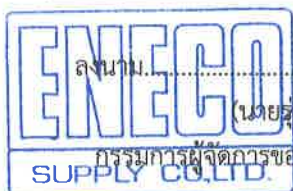

ลงนาม.....
(นายรุ่งเรือง สุวรรณมาศ)
กรรมการผู้จัดการของบริษัท เอ็นนี่โก้ ซัพพลาย จำกัด

ลงนาม.....
(นายกกล้า มณีโชติ)

บุคคลธรรมดาผู้มีสิทธิจัดทำรายงาน/กรรมการผู้ถือหุ้น
บริษัท เอ บี อี เอ็น เอ็นเจเนียร์ริ่ง คอนซัลแตนท์ จำกัด

รับรองจำนวนหน้า 37/59



คณะกรรมการมวลชนสัมพันธ์

โครงสร้างคณะกรรมการ

ตัวแทนโครงการ	ตัวแทนจากหน่วยราชการ	ตัวแทนชุมชน
<ul style="list-style-type: none"> - ผู้จัดการเหมือง - เจ้าหน้าที่ประชาสัมพันธ์ - เจ้าหน้าที่บัญชี 	<ul style="list-style-type: none"> - ทรัพยากรธรรมชาติและสิ่งแวดล้อมจังหวัดนครสวรรค์ หรือตัวแทน - อุตสาหกรรมจังหวัดนครสวรรค์หรือตัวแทน - พัฒนาการอำเภอหนองบัวหรือตัวแทน - เกษตรอำเภอหนองบัว หรือตัวแทน - สาธารณสุขอำเภอหนองบัว หรือตัวแทน - นายกองค้การบริหารส่วนตำบลทุ่งทองหรือตัวแทน - ผู้อำนวยการ รพ.สต.บ้านเหมืองแร่ 	<ul style="list-style-type: none"> - ผู้นำชุมชนหรือตัวแทนในรัศมี 3 กม. ประกอบด้วย หมู่ที่ 1 บ้านทุ่งทอง หมู่ที่ 2 บ้านเหมืองแร่ หมู่ที่ 7 บ้านรังงาม หมู่ที่ 10 บ้านปากดง หมู่ที่ 11 บ้านสระตายม และหมู่ที่ 12 บ้านคลองสมอ - ผู้นำในพื้นที่อ่อนไหว หรือตัวแทน

อำนาจหน้าที่

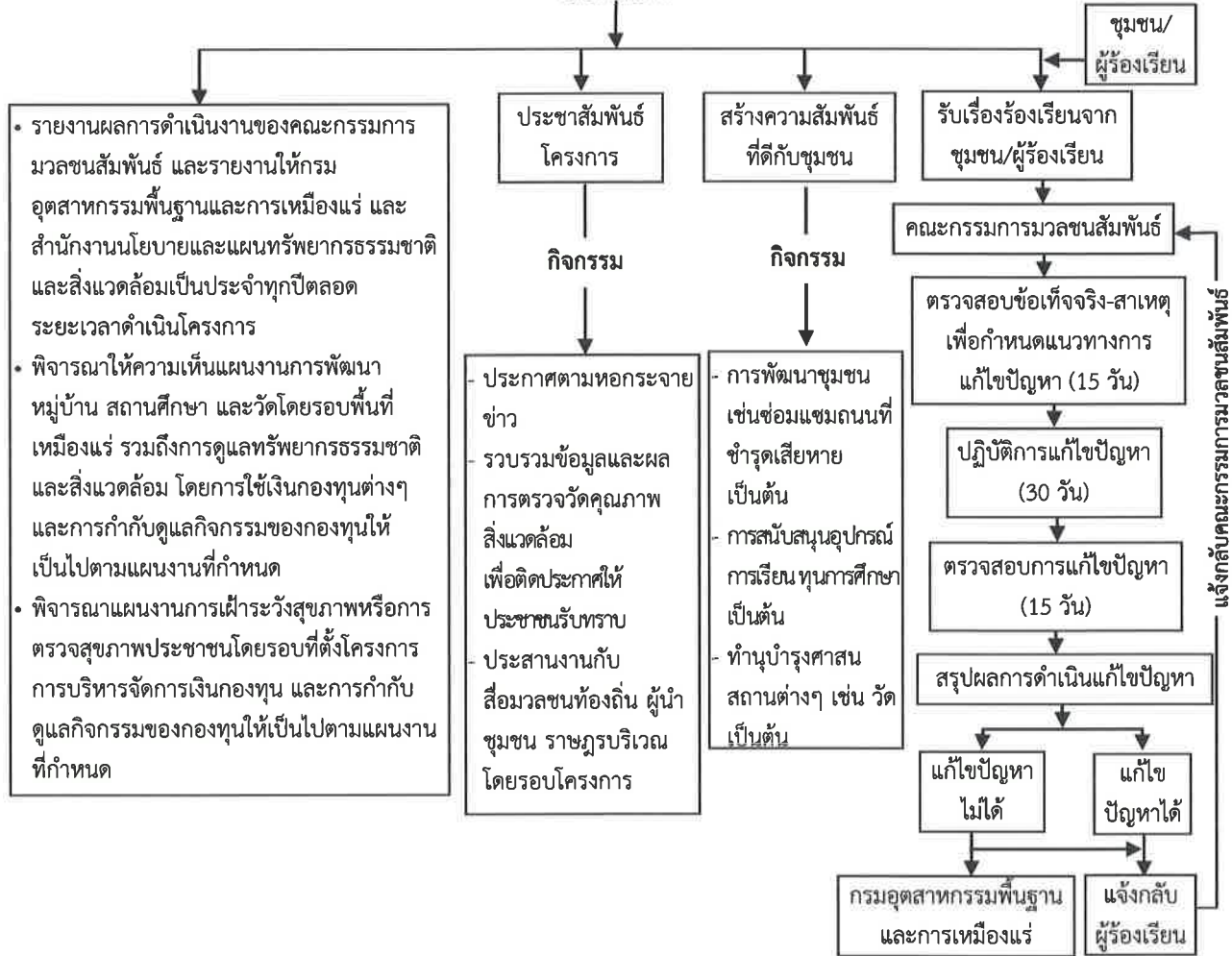

รูปที่ 8

ผังแสดงโครงสร้าง บทบาทและหน้าที่ของคณะกรรมการมวลชนสัมพันธ์



ลงนาม.....
(นายรุ่งเรือง สุวรรณมาศ)
กรรมการผู้จัดการของบริษัท เอ็นนิโก้ ซัพพลาย จำกัด

ลงนาม.....
(นายกล้า มณีโชติ)

บุคคลธรรมดาผู้มีสิทธิจัดทำรายงาน/กรรมการผู้จัดการ
บริษัท เอ บี อี เอ็น เอ็นจิเนียริง คอนซัลแตนท์ จำกัด

รับรองจำนวนหน้า 38/59



ตารางที่ 2 สรุปมาตรการติดตามตรวจสอบผลกระทบสิ่งแวดล้อมของโครงการ

ทรัพยากรสิ่งแวดล้อม	ดัชนี	สถานที่	ความถี่	ค่าใช้จ่าย (บาท/ปี)	ผู้รับผิดชอบ
1. คุณภาพอากาศ	- ปริมาณฝุ่นละอองแขวนลอยรวมในบรรยากาศ (TSP) - ปริมาณฝุ่นละอองขนาดเล็กกว่า 10 ไมครอน (PM-10) - ความเร็วและทิศทางลม	คุณภาพอากาศ - โรงแต่งแร่ - บ้านรังงามด้านทิศตะวันตกเฉียงเหนือ - โรงเรียนสหชาติเศรษฐกิจวิทยา ความเร็วและทิศทางลม - สำนักงานโครงการ (รูปที่ 9)	- ปีละ 2 ครั้ง สถานีละ 3 วันต่อเนื่อง (ช่วงเดือนมกราคม-กุมภาพันธ์ และช่วงเดือนกันยายน-ตุลาคม) ขณะดำเนินการตรวจวัดต้องดำเนินการในช่วงที่มีการทำเหมืองและบันทึกสภาพแวดล้อมขณะทำการตรวจวัด ทั้งข้อมูลพื้นที่ทำเหมืองและบริเวณโดยรอบพื้นที่โครงการ	80,000	- บริษัท เอ็นเน็ท ซีพีพลาย จำกัด
2. เสียง และความสั่นสะเทือน	- ระดับเสียงสูงสุด (L _{max}) - ระดับเสียงเฉลี่ย 24 ชั่วโมง (L _{eq} 24 hr)	ระดับเสียง - โรงแต่งแร่ - บ้านรังงามด้านทิศตะวันตกเฉียงเหนือ - โรงเรียนสหชาติเศรษฐกิจวิทยา (รูปที่ 9)	- ปีละ 2 ครั้ง สถานีละ 3 วันต่อเนื่อง (ช่วงเดือนมกราคม-กุมภาพันธ์ และช่วงเดือนกันยายน-ตุลาคม) ขณะดำเนินการตรวจวัดต้องดำเนินการในช่วงที่มีการทำเหมืองและบันทึกสภาพแวดล้อมขณะทำการตรวจวัด ทั้งข้อมูลพื้นที่ทำเหมืองและบริเวณโดยรอบพื้นที่โครงการ	40,000	- บริษัท เอ็นเน็ท ซีพีพลาย จำกัด

ลงนาม 

(นายรุ่งเรือง สุวรรณมาศ)

กรรมการผู้จัดการของบริษัท เอ็นเน็ท ซีพีพลาย จำกัด

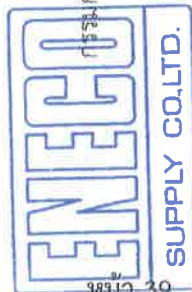

ลงนาม 

(นายกล้า มีเม็ชิต)

บุคคตรรมตาดูมีสิทิจิตทำรายงาน/กรรมการผู้จัด
บริษัท เอ บี อี เอ็น เอ็นจิเนียริง คอนซัลแตนท์ จำกัด

รับรองจำนวนหน้า 39/59



ตารางที่ 2 สรุปมาตรการติดตามตรวจสอบผลกระทบสิ่งแวดล้อมของโครงการ (ต่อ)

ทรัพยากรสิ่งแวดล้อม	ดัชนี	สถานที่	ความถี่	ค่าใช้จ่าย (บาท/ปี)	ผู้รับผิดชอบ
	- ความสิ้นสะอาด	ความสิ้นสะอาด	- ตรวจสอบประตูด้านทิศตะวันตกเฉียงเหนือ (รูปที่ 9) - บ้านร้างทางด้านทิศตะวันตกเฉียงเหนือ	- ตรวจวัด 2 ครั้ง/ปี (ช่วงเดือนมกราคม-กุมภาพันธ์ และช่วงเดือนกันยายน-ตุลาคม) โดยทำการตรวจวัดขณะทำการระเบิด	
3. คุณภาพน้ำใต้ดิน	- ความเป็นกรดและด่าง - ปริมาณของแข็งแขวนลอย - ปริมาณของแข็งละลาย - ความกระด้าง - ความขุ่น	- คลองบึงทางด้านทิศตะวันตกเฉียงเหนือของพื้นที่โครงการ - คลองบึงทางด้านทิศตะวันออกเฉียงเหนือของพื้นที่โครงการ - บ่อเหมืองโครงการ (รูปที่ 9)	- ตรวจวัด 2 ครั้ง (ช่วงเดือนมกราคม-กุมภาพันธ์ และช่วงเดือนกันยายน-ตุลาคม)	20,000	- บริษัท เอ็นบีไอ ซัพพลาย จำกัด
4. คุณภาพน้ำใต้ดิน	- ความเป็นกรดและด่าง - ปริมาณของแข็งแขวนลอย - ปริมาณของแข็งละลาย - ความกระด้าง - ความขุ่น - ปริมาณซัลเฟต - ปริมาณเหล็กกรรม	- บ่อบาดาลบ้านรังงาม (รูปที่ 9)	- ปีละ 2 ครั้ง (ช่วงเดือนมกราคม-กุมภาพันธ์ และช่วงเดือนกันยายน-ตุลาคม)	10,000	- บริษัท เอ็นบีไอ ซัพพลาย จำกัด



ลงนาม.....
(นายรุ่งเรือง สุวรรณมาศ)

กรรมการผู้จัดการของบริษัท เอ็นบีไอ ซัพพลาย จำกัด

ลงนาม.....
(นายกล้า มณีโชติ)

บุคคลธรรมดาผู้มีสิทธิจัดทำรายงาน/กรรมการผู้จัดการ
บริษัท เอ บี อี เอ็น เอ็นจิเนียริง คอนซัลแตนท์ จำกัด

รับรองจำนวนหน้า..... 40/59



ตารางที่ 2 สรุปมาตรการติดตามตรวจสอบผลกระทบสิ่งแวดล้อมของโครงการ (ต่อ)

ทรัพยากรสิ่งแวดล้อม	ดัชนี	สถานที่	ความถี่	ค่าใช้จ่าย (บาท/ปี)	ผู้รับผิดชอบ
5. ทรัพยากรดิน	<p>เพื่อเป็นการเฝ้าระวังปริมาณสารหนูในดิน จากการทำเหมืองในพื้นที่โครงการที่ปรึกษาจึงกำหนดให้ทำการเก็บตัวอย่างดินบริเวณหน้าเหมืองในช่วงปีแรกของการทำเหมืองและให้เก็บที่ช่วงระดับความลึก 20 ม. ของการทำเหมือง โดยระดับความลึกดังกล่าว พิจารณาร่วมกับลักษณะแผนที่ภูมิประเทศมาตราส่วน 1:50,000 ของกรมแผนที่ทหารที่กำหนดเส้นระดับชั้นความสูงที่ระยะห่างกัน 20 ม. ในกรณีพบว่าปริมาณสารหนูเกินเกณฑ์มาตรฐานตามประกาศคณะกรรมการสิ่งแวดล้อมแห่งชาติ เรื่อง กำหนดมาตรฐานคุณภาพดินในราชการิจจานุเบกษา เล่ม 138 ตอนพิเศษ 54 ง ณ วันที่ 11 มีนาคม 2564 กำหนดให้นำเปลือกดินและเศษหินออกนอกพื้นที่โครงการ แต่ให้นำไปใช้สำหรับการฟื้นฟูสภาพเหมืองเพื่อป้องกันการแพร่กระจายของสารหนูออกนอกพื้นที่</p>	<p>- บริเวณพื้นที่เปิดหน้าเหมืองจำนวน 2 จุด</p>	<p>- ที่ระดับความลึกหน้าเหมืองทุก 20 ม.</p>	7,000	<p>- บริษัท เอ็นนิโก้ ซัพพลาย จำกัด</p>

ลงนาม..... 

(นายรุ่งเรือง สุวรรณมาศ)

กรรมการผู้จัดการของบริษัท เอ็นนิโก้ ซัพพลาย จำกัด

ลงนาม.....  รับรองจำนวนหน้า 41/59.....

(นายกกล้า มณีโชติ)

บุคลากรที่มีสิทธิจัดทำรายงาน/กรรมการผู้จัดการ
บริษัท เอ บี อี เอ็น เอ็นจิเนียริง คอนซัลแตนต์ จำกัด

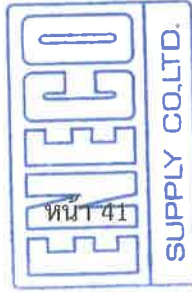

ตารางที่ 2 สรุปมาตรการติดตามตรวจสอบผลกระทบสิ่งแวดล้อมของโครงการ (ต่อ)

ทรัพยากรสิ่งแวดล้อม	ดัชนี	สถานที่	ความถี่	ค่าใช้จ่าย (บาท/ปี)	ผู้รับผิดชอบ
6. เศรษฐกิจ-สังคม	6.1 สํารวจความคิดเห็นของผู้นำชุมชน ผู้นำในพื้นที่อ่อนไหว และประชาชนในรัศมี 3 กม. ในประเด็น เช่น <ul style="list-style-type: none"> - สภาพเศรษฐกิจ-สังคมและสุขภาพ และการวิเคราะห์การเปลี่ยนแปลงสภาพเศรษฐกิจ-สังคมและสุขภาพ อันเนื่องมาจากการดำเนินโครงการ - ปัญหาและผลกระทบที่ได้รับจากการดำเนินโครงการ - ความวิตกกังวลเกี่ยวกับผลกระทบจากการทำเหมือง - ความคิดเห็นต่อโครงการ - ความต้องการของชุมชน - ข้อเสนอแนะที่มีต่อโครงการ 	- ผู้นำชุมชน และประชาชนในรัศมี 3 กม. - ผู้นำพื้นที่อ่อนไหว	- ปีละ 1 ครั้ง ตลอดอายุประทานบัตร ในช่วงเดือนกันยายน-ตุลาคม	- 50,000	- บริษัท เอ็นบีที ซัพพลาย จำกัด
	6.2 ให้งบประมาณจ้างผู้เชี่ยวชาญ และจัดทำสรุปสถิติเรื่องร้องเรียนที่เกิดจากโครงการ พร้อมการวิเคราะห์สาเหตุและวิธีการแก้ไขปัญหาข้อร้องเรียนอย่างรวดเร็วและเป็นธรรม เพื่อใช้ประกอบในการจัดทำรายงานผลการปฏิบัติตามมาตรการป้องกันและแก้ไขผลกระทบสิ่งแวดล้อมและมาตรการติดตามตรวจสอบผลกระทบสิ่งแวดล้อม	- ผู้นำชุมชน และประชาชนในรัศมี 3 กม.	- ทุกครั้งที่เกิดเรื่องร้องเรียนและรายงานปีละ 2 ครั้ง	- อยู่ในงบดำเนินการของโครงการ	- บริษัท เอ็นบีที ซัพพลาย จำกัด

ลงนาม.....

(นายรุ่งเรือง สุวรรณมาศ)

กรรมการผู้จัดการของบริษัท เอ็นบีที ซัพพลาย จำกัด

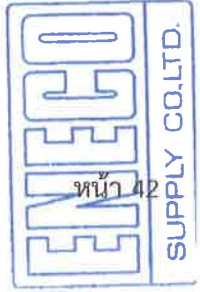

ลงนาม.....

(นายกล้า มณีโชติ)

บุคคลธรรมดาผู้มีสิทธิจัดทำรายงาน/กรรมการผู้จัดการ บริษัท เอ บี อี เอ็น เอ็นบีเอ็มเอช จำกัด



ตารางที่ 2 สรุปมาตรการติดตามตรวจสอบผลกระทบสิ่งแวดล้อมของโครงการ (ต่อ)

ทรัพยากรสิ่งแวดล้อม	ดัชนี	สถานที่	ความถี่	ค่าใช้จ่าย (บาท/ปี)	ผู้รับผิดชอบ
7. สาธารณสุข อาชีวอนามัย และความปลอดภัย	7.1 ให้มีการตรวจสอบสุขภาพของพนักงาน โดยแพทย์แผนปัจจุบันซึ่งหนึ่งที่ได้รับใบอนุญาตประกอบวิชาชีพเวชกรรมด้านอาชีวเวชศาสตร์ หรือที่ผ่านการอบรมด้านอาชีวเวชศาสตร์ โดยให้ตรวจสอบสุขภาพพนักงานเป็นประจำทุกปี ส่วนพนักงานที่จะรับเข้ามาใหม่ให้ดำเนินการตรวจสุขภาพหลังจากรับเข้าทำงานภายใน 30 วัน โดยมีรายการตรวจดังนี้ <ul style="list-style-type: none"> - สุขภาพทั่วไป - สมรรถภาพการได้ยิน - สมรรถภาพปอด พร้อมการเอกซเรย์ปอด - โรคเกี่ยวกับระบบทางเดินหายใจ <p>ทั้งนี้หากผลการตรวจสุขภาพผิดปกติให้โครงการส่งพนักงานคนดังกล่าวเข้ารับการรักษาจากแพทย์อาชีวเวชศาสตร์โดยละเอียด เพื่อหาสาเหตุและทำการรักษาฟื้นฟูเยียวยาต่อไป หากแพทย์วินิจฉัยว่าความผิดปกติมีสาเหตุมาจากการทำงานให้สั่งงานให้สลับหน้าที่ไปปฏิบัติหน้าที่อื่นที่ไม่เป็นเหตุเกี่ยวข้องกับโรค หรือความผิดปกตินั้น รวมทั้งจัดให้คนงานที่ไม่มีส่วนเกี่ยวข้องกับแหล่งกำเนิดผลกระทบต่อสุขภาพด้านฝุ่นละอองเสียง และอุบัติเหตุแยกส่วนจากบริเวณดังกล่าว</p>	- พนักงานของโครงการ	- ปีละ 1 ครั้ง (ช่วงเดือนกันยายน-ตุลาคม)	50,000	- บริษัท เอ็นบีไอ ซีพีพลาย จำกัด

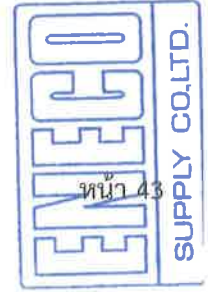

ลงนาม.....
(นายรุ่งเรือง สุวรรณมาศ)
กรรมการผู้จัดการของบริษัท เอ็นบีไอ ซีพีพลาย จำกัด

ลงนาม.....
(นายกกล้า มณีโชติ)
บุคคลธรรมดาผู้มีสิทธิจัดทำรายงาน/กรรมการผู้จัดการ
บริษัท เอ บี อี เอ็น เอ็นจีเนียร์ริ่ง คอนซัลแตนท์ จำกัด
รับรองจำนวนหน้า 43/59



ตารางที่ 2 สรุปมาตรการติดตามตรวจสอบผลกระทบสิ่งแวดล้อมของโครงการ (ต่อ)

ทรัพยากรสิ่งแวดล้อม	ดัชนี	สถานที่	ความถี่	ค่าใช้จ่าย (บาท/ปี)	ผู้รับผิดชอบ
	7.2 ให้ตรวจวัดฝุ่นละอองและระดับเสียงในพื้นที่เสี่ยงเพื่อนำมาประกอบการวิเคราะห์สุขภาพของพนักงาน	- พื้นที่เสี่ยงจากการทำงาน	- ปีละ 1 ครั้ง (ในช่วงเดือนมกราคม-กุมภาพันธ์)	- อยู่ในงบดำเนินงานของโครงการ	- บริษัท เอ็นบีไอ ซัพพลาย จำกัด
	7.3 จัดให้มีการอบรมเพื่อให้ความรู้เกี่ยวกับความปลอดภัยในการทำงานและการใช้อุปกรณ์ป้องกันอันตรายส่วนบุคคลและมีการทบทวนฝึกซ้อมอย่างสม่ำเสมอ	- พนักงานของโครงการ	- ปีละ 1 ครั้ง (ในช่วงเดือนมกราคม-กุมภาพันธ์)	- อยู่ในงบดำเนินงานของโครงการ	- บริษัท เอ็นบีไอ ซัพพลาย จำกัด
8. การท่องเที่ยวและทัศนียภาพ	7.4 ให้อำนาจกักตุนและสาเหตุของการเกิดอุบัติเหตุและการป้องกันและแก้ไขเพื่อใช้ประกอบในการจัดทำรายงานผลการปฏิบัติตามมาตรการป้องกันและแก้ไขผลกระทบสิ่งแวดล้อมและมาตรการติดตามตรวจสอบผลกระทบสิ่งแวดล้อม	- พนักงานของโครงการ	- ทุกครั้งที่เกิดอุบัติเหตุและรายงานปีละ 2 ครั้ง ในช่วงเดือนมกราคม-กุมภาพันธ์ จำนวน 1 ครั้ง และช่วงเดือนกันยายน-ตุลาคม จำนวน 1 ครั้ง	-	- บริษัท เอ็นบีไอ ซัพพลาย จำกัด
	8. การท่องเที่ยวและทัศนียภาพ	- บริเวณพื้นที่โครงการ	- ปีละ 1 ครั้ง	- ตามแผนการปิดเหมือง และการฟื้นฟูพื้นที่จากการทำเหมืองแร่	- บริษัท เอ็นบีไอ ซัพพลาย จำกัด

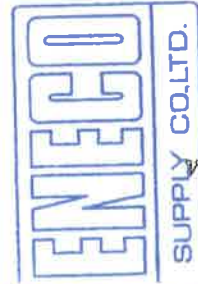

ลงนาม.....
(นายรุ่งเรือง สุวรรณภาค)

กรรมการผู้จัดการของบริษัท เอ็นบีไอ ซัพพลาย จำกัด

ลงนาม.....
(นายกล้า มณีโชติ)



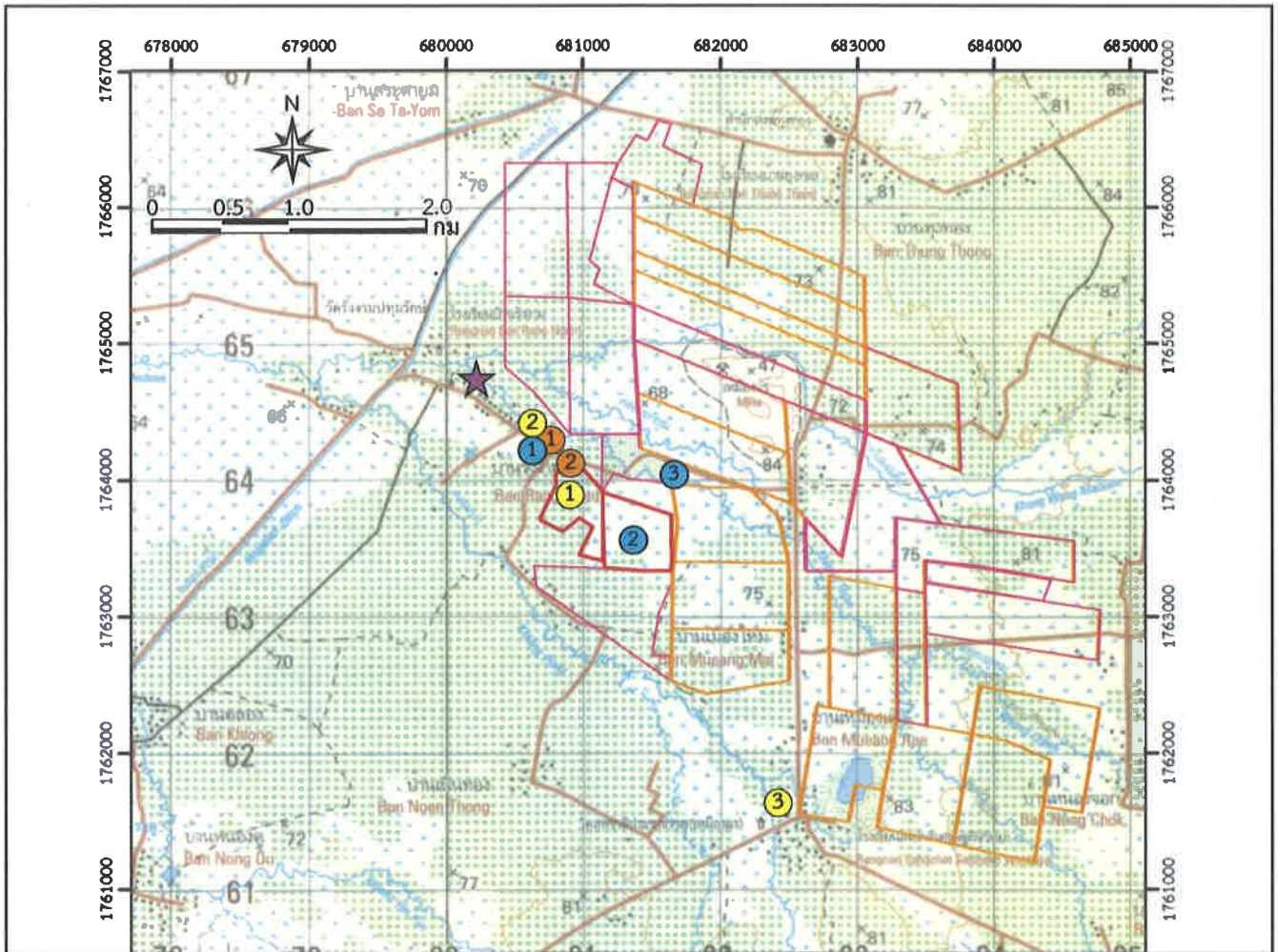

วิศวกรธรณีเทคนิค/กรรมการผู้จัดการ
บริษัท เอ บี อี เอ็น เอ็นจิเนียริง คอนซัลแตนท์ จำกัด

รับรองจำนวนหน้า 44/59





สัญลักษณ์ :

-  พื้นที่โครงการ
(ประธานบัตรที่ 32235/16360 ของบริษัท เอ็นนี่โก้ ซัพพลาย จำกัด)
-  ประธานบัตรร่วมแผนผังโครงการทำเหมือง
(ประธานบัตรที่ 32304/16411 ของบริษัท เหมืองแร่บุญญวิชัย จำกัด)
-  คำขอประธานบัตรข้างเคียง  ประธานบัตรข้างเคียง

สถานที่เก็บตัวอย่างน้ำผิวดิน

★ บ่อบาดาลบ้านวังงาม

สถานีตรวจวัดคุณภาพอากาศและระดับเสียง

- ① โรงแต่งแร่
- ② บริเวณบ้านวังงามทางด้านทิศตะวันตกเฉียงเหนือ
- ③ โรงเรียนสหชาติเศรษฐกิจวิทยา

สถานที่เก็บตัวอย่างน้ำผิวดิน

- ① คลองปงทางด้านทิศตะวันตกเฉียงเหนือของพื้นที่โครงการ
- ② บ่อเหมือง
- ③ คลองปงทางด้านทิศตะวันออกเฉียงเหนือของพื้นที่โครงการ

สถานีตรวจวัดแรงสั่นสะเทือน

- ① บริเวณบ้านวังงามทางด้านทิศตะวันตกเฉียงเหนือ
- ② บริเวณขอบแปลงประธานบัตรทางด้านทิศตะวันตกเฉียงเหนือ

ที่มา : กรมแผนที่ทหาร (2540) และข้อมูลสารสนเทศภูมิศาสตร์ของกรมอุตุนิยมวิทยาพื้นฐานและการเหมืองแร่ (www.dpim.go.th, กันยายน 2563)

รูปที่ 9

ตำแหน่งติดตามตรวจสอบผลกระทบสิ่งแวดล้อมของพื้นที่โครงการ

ลงนาม 
(นายรุ่งเรือง สุวรรณมาศ)
กรรมการผู้จัดการของบริษัท เอ็นนี่โก้ ซัพพลาย จำกัด

ลงนาม 
(นายก้า มณีโชติ)
บุคคลธรรมดาผู้มีสิทธิจัดทำรายงาน/กรรมการผู้จัดการ
บริษัท เอ บี อี เอ็น เอ็นจีเนียริง คอนซัลแตนท์ จำกัด

รับรองจำนวนหน้า 45/59
ABEN
ENGINEERING
CONSULTANTS CO.,LTD.

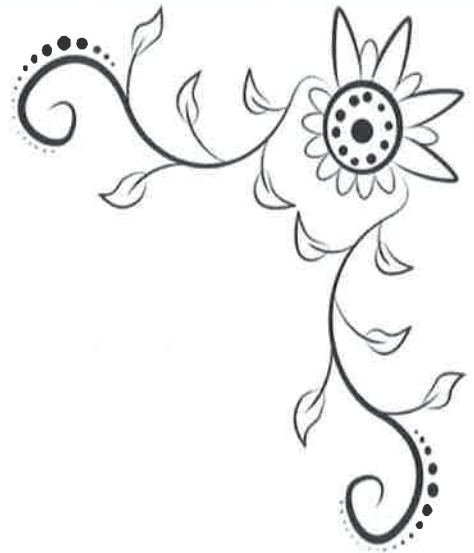

เอกสารแนบท้าย



แผนการปิดเหมืองและการฟื้นฟูพื้นที่จากการทำเหมืองแร่

การฟื้นฟูสภาพพื้นที่ทำเหมืองมีจุดมุ่งหมายเพื่อสร้างสภาพแวดล้อมที่ดีให้กลับคืนมา ถึงแม้จะไม่คืนสู่สภาพเดิมก็ตาม แต่ก็ให้ความกลมกลืนกับสภาพแวดล้อมข้างเคียงและไม่ส่งผลกระทบต่อสภาพแวดล้อมมากเกินไป ดังนั้นแผนฟื้นฟูพื้นที่จากการทำเหมืองแร่กิจกรรมต่าง ๆ ของการทำเหมือง ตลอดจนวิธีการดำเนินงานในขั้นตอนต่าง ๆ จึงต้องพิจารณาถึงความเหมาะสม ความสอดคล้องกับสภาพภูมิประเทศ และวิธีการทำเหมืองรวมทั้งความเป็นไปได้ในทางปฏิบัติโดยไม่เป็นการลงทุนที่สูงเกินไปหรือเป็นการเพิ่มภาระค่าใช้จ่ายมากเกินไป คณะผู้ศึกษาได้วางแผนการปรับปรุงสภาพพื้นที่ดังกล่าวที่สอดคล้องกับแผนผังโครงการมีความเหมาะสมและเป็นไปได้ในทางปฏิบัติ รวมถึงศึกษาแผนฟื้นฟูพื้นที่จากการทำเหมืองแร่ของโครงการ เพื่อกำหนดแผนฟื้นฟูพื้นที่จากการทำเหมืองแร่

(1) การฟื้นฟูพื้นที่จากการทำเหมืองแร่

ปัจจัยในการฟื้นฟูพื้นที่ภายหลังการทำเหมืองไม่ต่างอะไรจากปัจจัยในการปลูกพืชโดยสภาพปกติทั่วไป ที่ประกอบด้วยปัจจัยพันธุกรรมของต้นไม้ ปัจจัยสภาพแวดล้อม ได้แก่ ดิน น้ำ ธาตุอาหาร อากาศ แสงสว่าง และอุณหภูมิ ที่เหมาะสมกับการเจริญเติบโตของต้นไม้ ซึ่งปัจจัยที่กล่าวมาข้างต้น มีอยู่ตามธรรมชาติแล้ว แต่ในการฟื้นฟูพื้นที่ที่ผ่านการทำเหมืองแตกต่างไปจากสภาพพื้นที่ทั่วไป กล่าวคือ ต้องใช้เทคนิค วิธีการ ตลอดจนระยะเวลาในการดำเนินการเป็นพิเศษ เพื่อให้การฟื้นฟูประสบความสำเร็จ เนื่องจากสภาพพื้นที่ที่ผ่านการทำเหมือง มีการเปลี่ยนแปลงลักษณะภูมิประเทศไปจากเดิมเป็นอย่างมาก เช่น มีสภาพเป็นขุมเหมือง สภาพดินเสื่อมสภาพไม่เหมาะสมกับการปลูกพืช ลักษณะทางกายภาพเป็นหินหรือทรายล้วน บางพื้นที่มีสภาพเป็นดินทราย ไม่มีแร่ธาตุที่จำเป็นในการเจริญเติบโตของพืช เนื้อดินมีปริมาณน้อยไม่สามารถดูดซับน้ำได้ เป็นต้น

สำหรับการวางแผนฟื้นฟูพื้นที่ทำเหมืองตามประเภทนบัตรของโครงการ ได้กำหนดระยะเวลาในการฟื้นฟูพื้นที่ภายหลังการทำเหมืองตามแผนผังโครงการทำเหมือง หลังจากผ่านการทำเหมืองบริเวณพื้นที่ดังกล่าวจะมีวิธีการฟื้นฟูสภาพและขั้นตอนการดำเนินงานมีดังนี้

(1.1) วัตถุประสงค์ของการฟื้นฟูเหมือง

- เพื่อกำหนดรูปแบบการใช้ประโยชน์ขั้นสุดท้ายของพื้นที่ทำเหมือง ให้สามารถใช้ประโยชน์ได้ใกล้เคียงกับพื้นที่ก่อนการทำเหมือง เพื่อให้สภาพพื้นที่ภายหลังการฟื้นฟูมีคุณค่าคล้ายคลึงกับพื้นที่จะมีการทำเหมือง โดยสร้างระบบนิเวศที่เหมาะสมกับสภาพพื้นที่
- เพื่อปรับปรุงลักษณะภูมิทัศน์ของพื้นที่ทำเหมือง และพื้นที่รองรับกิจกรรมให้มีความกลมกลืนกับธรรมชาติโดยรอบ เพื่อให้เกิดสภาพแวดล้อมที่ดีต่อประชาชนที่อาศัยอยู่ในบริเวณใกล้เคียง
- เพื่อป้องกันและแก้ไขผลกระทบต่อสิ่งแวดล้อมด้านลบจากกิจกรรมการทำเหมืองไม่ก่อให้เกิดอันตรายต่อราษฎรที่ใช้ประโยชน์ที่ดินในบริเวณใกล้เคียง

ลงนาม.....

(นายนิมิตร คำคำ และนายพิชิต จารุธรรมณ์)

กรรมการผู้จัดการของบริษัท เหมืองแร่บุญญวัชร จำกัด

เอกสารแนบท้าย
ENERGO
SUPPLY CO.,LTD.

ลงนาม..... รับรองจำนวนหน้า 46/59

(นายกกล้า มณีโชติ)

บุคคลธรรมดาผู้มีสิทธิจัดทำรายงาน/การประเมินผลกระทบสิ่งแวดล้อม
บริษัท เอ บี อี เอ็น เอ็นจิเนียริง คอนซัลแตนท์ จำกัด

ABEN
ENGINEERING
CONSULTANTS CO.,LTD.

(1.2) ขั้นตอนและวิธีการฟื้นฟูสภาพพื้นที่

ในการฟื้นฟูพื้นที่ภายหลังการทำเหมือง มีปัจจัยที่เกื้อหนุนให้การฟื้นฟูพื้นที่ภายหลังการทำเหมืองประสบความสำเร็จดังนี้

- สภาพพื้นที่ ภายหลังการทำเหมืองแล้ว ต้องมีการปรับพื้นที่เพื่อลดการกัดเซาะหน้าดินตามธรรมชาติ ซึ่งจะช่วยรักษาหน้าดินและธาตุอาหารที่มีน้อยอยู่แล้วภายหลังการทำเหมือง ให้มีเพิ่มขึ้นเหมาะสมกับการปลูกพืช ขั้นตอนนี้เป็นขั้นตอนที่ใช้เทคนิควิธีการ และระยะเวลาในการดำเนินการ ในการปรับความลาดชันของพื้นที่ที่เหมาะสมและง่ายที่สุดในการปลูกพืช คือ การปรับสภาพพื้นที่เป็นขั้นบันได เมื่อปรับพื้นที่แล้วเสร็จจึงเตรียมหลุมปลูก ในกรณีที่พื้นที่เป็นหินล้วน หลุมปลูกควรมีขนาดประมาณ 1x1x1 ม. โดยมีระยะปลูกที่เหมาะสมกับการเจริญเติบโตของต้นไม้ที่ปลูก

- ดินปลูก ดินที่ใช้ในการปลูก ส่วนใหญ่เป็นเปลือกดินที่ปิดทับหรือปกคลุมแหล่งแร่อยู่เดิม ซึ่งมีแร่ธาตุที่จำเป็นกับการเจริญเติบโตของพืชต่ำ จึงจำเป็นต้องมีการเตรียมดินปลูก (Soil Preparation) ก่อนที่จะนำไปใช้เป็นวัสดุในการปลูกพืช โดยการปรับปรุงคุณสมบัติของดินด้วยการใส่ปุ๋ยคอก ปุ๋ยอินทรีย์ เพื่อให้มีสภาพที่เหมาะสม ทั้งนี้ อาจมีขั้นตอนการรักษาหน้าดิน โดยการปลูกพืชคลุมดิน ด้วยพืชตระกูลหญ้า หรือพรรณไม้เบิกนำ (จ๊ว มะเกลือ และมะกอกป่า) การใช้วัสดุที่ได้จากธรรมชาติมาทำเป็นขั้นบันได เพื่อลดอัตราการกัดเซาะหน้าดินและทำให้มีการสะสมของอินทรีย์วัตถุเพิ่มขึ้น เป็นต้น

- กล้าไม้ เริ่มจากการเตรียมกล้าไม้ (Seedling Preparation) ซึ่งกล้าไม้ที่ใช้ในการปลูกเพื่อฟื้นฟูพื้นที่ภายหลังการทำเหมืองควรเป็นไม้ประจำถิ่น เพื่อรักษาระบบนิเวศของพื้นที่โครงการให้มีสภาพใกล้เคียงสภาพเดิมมากที่สุด ทั้งนี้ ในระยะแรกของการปรับปรุงพื้นที่ควรเลือกพันธุ์ไม้ท้องถิ่นหรือพันธุ์ไม้โตเร็ว เป็นพืชเบิกนำก่อน หลังจากนั้นจึงนำพันธุ์ไม้มีค่าทางเศรษฐกิจมาปลูกเสริม ทั้งนี้ พันธุ์ไม้โตเร็วที่นำมาใช้ปลูกไม่ควรเลือกพันธุ์ไม้โตเร็วต่างถิ่น (ยูคาลิปตัส กระถินยักษ์และสะเดา) เมื่อเลือกพันธุ์ไม้ได้แล้ว ในขั้นตอนการเตรียมกล้าไม้จะใช้วิธีปฏิบัติตามหลักทั่วไป โดยกล้าไม้ควรเป็นกล้าค้ำงปีที่อายุไม่น้อยกว่า 1 ปี และพันธุ์ไม้ที่ใช้ควรมีลักษณะทรงสูงและทรงพุ่มเนื่องจากบริเวณพื้นที่อยู่ในระดับความสูงเดียวกันกับพื้นที่ชุมชนพันธุ์ไม้ที่ใช้จึงต้องคำนึงถึงความสามารถในการเป็นแนวป้องกันผลกระทบได้เป็นอย่างดี โดยพิจารณาเลือกพันธุ์ไม้จากการปลูกต้นไม้ฟื้นฟูของแปลงประธานบัตรข้างเคียงที่ทำการปลูกต้นไม้ฟื้นฟูมาก่อนและมีการเจริญเติบโตของต้นไม้ได้ดีโดยพันธุ์ไม้ที่มีการปลูกได้แก่ สนประติพัทธ์ สะเดา กระถินและยูคาลิปตัส ทั้งนี้เมื่อพิจารณา พบว่าต้นสะเดา กระถิน และยูคาลิปตัส ไม่ควรนำมาปลูกภายในพื้นที่เนื่องจากเป็นพันธุ์ไม้คุกคาม ส่วนต้นสนประติพัทธ์เป็นพันธุ์ไม้ยืนต้นโตเร็ว ความสูงเรือนยอดประมาณ 20 ม.และพบว่าเจริญเติบโตได้ดีในบริเวณพื้นที่ประธานบัตรใกล้เคียงจะสามารถลดผลกระทบได้เป็นอย่างดี สำหรับพันธุ์ไม้จะนำพันธุ์ไม้ที่ได้จากการสำรวจในบริเวณพื้นที่ใกล้เคียงและเลือกชนิดพันธุ์ที่มีความสำคัญ (IVI) 3 อันดับแรก จำแนกตามชั้นเรือนยอด 3 ชั้นเรือนยอดโดยเรือนยอดชั้นสูงสุด (กรมป่าไม้, 2559) ได้แก่ ยางนาและตะแบก และเรือนยอดชั้นรอง ได้แก่ ประดู่ และเรือนยอดชั้นล่าง ได้แก่ มะขามป้อม และตีนนก และพิจารณาพรรณไม้ผลเพิ่มเติม ได้แก่ ต้นตะขบ หว้า พุทราและไทร เป็นต้น สำหรับไม้พื้นล่างปลูก

ลงนาม.....

(นายนิมิตร คำคำ และนายพิชิต จารุธรรม)

กรรมการผู้จัดการของบริษัท เหมืองแร่บุญญาวีร์ จำกัด

ลงนาม..... รับรองจำนวนหน้า.....47/59

(นายกล้า มณีโชติ)

บุคคลธรรมดาผู้มีสิทธิจัดทำรายงาน.....
บริษัท เอ บี อี เอ็น เอ็นจิเนียริง คอนซัลแตนท์ จำกัด



หญ้าแฝก เพื่อป้องกันการพังทลายของหน้าดิน เตรียมกล้าไม้ก่อนเข้าหน้าฝน จุดสำคัญอยู่ที่ก่อนนำกล้าไม้ไปปลูก ในพื้นที่เหมืองที่จัดเตรียมหลุมปลูกไว้แล้ว 1 เดือน ควรทำให้กล้าไม้มีความทนทานหรือการทำ Hardening โดยการลดปริมาณน้ำวันละ 1 ครั้งในช่วงเช้า ของสัปดาห์ที่ 1 และเมื่อเข้าสู่สัปดาห์ที่ 2 ให้รดน้ำวันเว้นวัน และเพิ่มปริมาณแสงให้กับกล้าไม้เป็นระยะเวลา 2-3 สัปดาห์ ก่อนนำไปปลูก

- การปลูก (Planting) เริ่มจากการขนย้ายกล้าไม้จากเรือนเพาะชำ ไปยังสถานที่ปลูก หรือหลุมปลูก หากปฏิบัติไม่เหมาะสมอาจทำให้ราก หรือกล้าไม้ช้ำ เมื่อนำไปปลูกอาจมีโอกาสตายได้ บ่อยครั้งที่พบว่าผู้ปลูกไม่ได้ฉีกถุงเพาะออกก่อนปลูก ซึ่งทำให้ต้นไม้มตาย หรือไม่สามารถเจริญเติบโตได้ ก่อนปลูกจึงต้องฉีกถุงเพาะออกก่อนอย่างระมัดระวังเพื่อให้ระบบรากกระทบกระเทือนน้อยที่สุด แล้วจึงนำกล้าไม้ลงปลูกในหลุมปลูกที่จัดเตรียมดินรองกันหลุมไว้แล้ว นำดินปิดทับโคนกล้าไม้ แล้วเหยียบดินที่กลบรอบโคนกล้าไม้ให้แน่น เพื่อไม่ให้มีช่องอากาศ แล้วจึงรดน้ำให้ชุ่ม โดยทำการปลูกบนคันทำนบดินจำนวน 3 แถว บริเวณบนคันคันทำนบดินจำนวน 1 แถว บริเวณด้านล่างคันทำนบดินทั้ง 2 ด้าน ด้านละ 1 แถว

- การเตรียมวัสดุอุปกรณ์และกล้าไม้ เพื่อให้การดำเนินการปลูกต้นไม้เป็นไปตามหลักวิชาการ สามารถฟื้นฟูสภาพพื้นที่ที่ผ่านการทำเหมืองให้มีสภาพกลมกลืนกับสภาพพื้นที่ใกล้เคียง ในการปลูกต้นไม้ เพื่อให้สามารถเจริญเติบโตและอยู่รอดได้เองในธรรมชาติ ทางโครงการจะเตรียมวัสดุที่จำเป็นดังนี้

(1) ดิน/ปุ๋ย จะทำการเตรียมดินไว้เพื่อมาปลูกในบริเวณที่ไม่มีดินเดิมหรือดินเดิมที่มีคุณภาพต่ำ พร้อมทั้งเตรียมปุ๋ยบำรุงดิน เช่น ปุ๋ยคอก ปุ๋ยหมัก และปุ๋ยวิทยาศาสตร์ สูตร 60-0-0 หรือใกล้เคียง ในช่วงเริ่มปลูก แต่ในช่วงต่อไปจะใช้สูตร 15-15-15 หรือใกล้เคียง ในอัตรา 100-200 กรัม/ต้น/ปี ในช่วงต้นและปลายฤดูฝนให้เพียงพอต่อการเจริญเติบโต

(2) ไม้หลักยึดต้นไม้ จะเตรียมไม้ขนาดความยาว 1 ม. เส้นผ่าศูนย์กลางขนาดประมาณ 1 นิ้ว หรืออาจจะใช้ไม้ไผ่ผ่าซีก โดยการเสียบปลายด้านหนึ่งให้แหลมไว้สำหรับปักผูกยึดกับกล้าไม้ที่จะปลูกในระยะแรกเตรียมกล้าไม้จะประสานงานกับสำนักจัดการทรัพยากรป่าไม้ที่ 4 สาขานครสวรรค์ หรือกรมป่าไม้ เพื่อขอสนับสนุนกล้าไม้

(3) การเตรียมกล้าไม้จะประสานงานกับสำนักจัดการทรัพยากรป่าไม้ที่ 4 สาขา นครสวรรค์ หรือกรมป่าไม้ เพื่อขอสนับสนุนกล้าไม้ หรือสำรวจพันธุ์ไม้ในบริเวณพื้นที่ใกล้เคียงโครงการที่พบว่ามี การเจริญเติบโตและทนกับสภาพพื้นที่ตั้งโครงการได้ดีโดยโครงการอาจจะทำการเพาะชำในเรือนเพาะชำของโครงการเอง หรือจัดซื้อจากภายนอก โดยจะคัดเลือกกล้าไม้ที่มีอายุไม่น้อยกว่า 1 ปี ที่มีความแข็งแรงมาปลูก

- วิธีการปลูก เมื่อเตรียมหลุมปลูกเรียบร้อยแล้ว จะปรับปรุงคุณภาพดินเพื่อให้กล้าไม้เจริญเติบโตได้ดี โดยการผสมปุ๋ยลงคลุกเคล้ากับดินและวัสดุอุ้มน้ำ จากนั้นนำกล้าไม้ลงปลูก พร้อมทั้งไม้หลักที่เตรียมไว้ปักและผูกยึดติดกับกล้าไม้ด้วยเชือกให้แน่น เพื่อป้องกันการหักโค่นหรือกระทบกระเทือนจากลม นอกจากนี้ระหว่างการปลูกไม้ยืนต้นหรือไม้โตเร็ว จะดำเนินการปลูกหญ้าแฝกควบคู่กันไปด้วย เพื่อป้องกันการกัดเซาะพัดพาตะกอนดินจากน้ำฝนโดยปลูกหญ้าแฝกบริเวณขอบด้านนอกของขั้นบันได

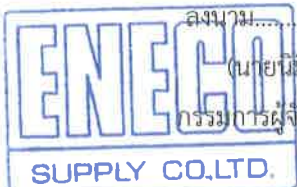

ลงนาม.....
(นายนิมิตร คำคำ และนายพิชิต จารุทรศรม)
กรรมการผู้จัดการของบริษัท เหมืองแร่บุญญวัชร จำกัด

ลงนาม..... รับรองจำนวนหน้า 48/59
(นายกกล้า มณีโชติ)
บุคคลธรรมดาผู้มีสิทธิจัดทำรายงาน/กรรม
บริษัท เอ บี อี เอ็น เอ็นจิเนียริง คอนซัลแตนท์ จำกัด



- การดูแลรักษา โครงการจะต้องดูแลรักษากล้าไม้ที่ปลูกไว้ให้เจริญเติบโตได้ดีอยู่เสมอ โดยการปลูกระยะแรกจะมีการให้น้ำสม่ำเสมอ คอยกำจัดวัชพืช และการปลูกซ่อมแซมหากพบว่าต้นไม้ที่ปลูกไว้ตาย มีการใส่ปุ๋ยเป็นครั้งคราว การดูแลรักษาจะทำไปจนกว่าต้นไม้อาจสามารถเติบโตได้เอง

- ระยะเวลาดำเนินการ การฟื้นฟูจะดำเนินการได้ตั้งแต่ช่วงปีแรกของการทำเหมือง โดยจะใช้ระยะเวลาตั้งแต่เตรียมหลุมปลูกจนถึงสิ้นสุดการปลูกแต่ละปี (ประมาณ 6 เดือน) โดยจะเริ่มในช่วงฤดูฝนตั้งแต่เดือนพฤษภาคมจนถึงเดือนตุลาคมของทุกปี ดังตารางที่ 1

ตารางที่ 1 แผนการดำเนินการฟื้นฟูสภาพเหมืองแร่ประจำปีในแต่ละปี

รายละเอียด	เดือน											
	ม.ค.	ก.พ.	มี.ค.	เม.ย.	พ.ค.	มิ.ย.	ก.ค.	ส.ค.	ก.ย.	ต.ค.	พ.ย.	ธ.ค.
1. สำรวจพื้นที่	←→											
2. เตรียมพื้นที่เพื่อการปลูกต้นไม้		←→										
3. เตรียมกล้าไม้/อนุบาลกล้าไม้ ดำเนินการปลูก					←→					→		
4. ตรวจสอบและสรุปผลในแต่ละปี				←→				←→				←→
ฤดูกาล*	แล้ง				ฝน				แล้ง			

ที่มา : บริษัท เอ บี อี เอ็น เอ็นจิเนียริง คอนซัลแตนท์ จำกัด (2563)

หมายเหตุ : *ฤดูแล้ง หมายถึง ฤดูที่มีฝนตกน้อย ประกอบด้วย ฤดูแล้ง และฤดูหนาว

นอกจากปัจจัยที่กล่าวมาข้างต้น ที่จะทำให้การฟื้นฟูพื้นที่ภายหลังการทำเหมืองประสบความสำเร็จแล้ว น้ำ เป็นอีกปัจจัยที่ขาดไม่ได้ เนื่องจากสภาพพื้นที่เป็นหินทราย มีเนื้อแน่น มีความร้อน การสูญเสียน้ำจากการคายน้ำของพืชและการระเหยจากดินที่หลุมปลูกเกิดขึ้นได้สูงกว่าการปลูกในพื้นที่ปกติ โดยเฉพาะในช่วงหน้าแล้ง หรือฝนทิ้งช่วง โดยโครงการอาจนำน้ำจากบ่อดักตะกอน ให้มีปริมาณพอเพียงกับการใช้น้ำของพืชที่ปลูกฟื้นฟู พร้อมทั้งวางระบบส่งน้ำไปใช้ในฟื้นฟูพื้นที่ฟื้นฟู แม้ว่าการดำเนินการในเรื่องระบบน้ำเป็นการลงทุนที่สูงแต่เป็นสิ่งที่ขาดเสียไม่ได้

(1.3) งบประมาณค่าใช้จ่ายในการฟื้นฟูพื้นที่จากการทำเหมืองแร่

สำหรับงบประมาณในการฟื้นฟูพื้นที่ผ่านการทำเหมืองประทานบัตรที่ 32235/16360 ของบริษัท เอ็นนิโก้ ซัพพลาย จำกัด ร่วมแผนผังโครงการทำเหมืองเดียวกับประทานบัตรที่ 32304/16411 ของบริษัท เหมืองแร่บุญญวัชร จำกัด จะต้องวางหลักประกันการฟื้นฟูสภาพพื้นที่การทำเหมืองและเยียวยาผู้ได้รับผลกระทบจากการทำเหมือง ตามประกาศคณะกรรมการแร่ เรื่อง การวางหลักประกันการฟื้นฟูสภาพพื้นที่การทำเหมืองและเยียวยาผู้ได้รับผลกระทบจากการทำเหมือง พ.ศ. 2562 ทั้งนี้การจัดสรรงบประมาณค่าใช้จ่ายในการฟื้นฟูสภาพพื้นที่ทำเหมืองเบื้องต้นไร่ละประมาณ 34,000 บาท โดยคำนวณอ้างอิงจากระเบียบกรมป่าไม้ เรื่อง กำหนดค่าปลูกป่าชดเชยและบำรุงรักษาป่า สามารถแจกแจงค่าใช้จ่ายในการฟื้นฟูสภาพพื้นที่ได้ดังนี้

ลงนาม.....

(นายนิมิตร คำคำ และนายพิชิต จารุธรรมณ์)

กรรมการผู้จัดการของบริษัท เหมืองแร่บุญญวัชร จำกัด

เอกสารแนบท้าย

ลงนาม..... รับรองจำนวนหน้า...49/59

(นายกกล้า มณีโชติ)

บุคคลธรรมดาผู้มีสิทธิจัดทำรายงาน/DESIGN ENGINEERING
บริษัท เอ บี อี เอ็น เอ็นจิเนียริง คอนซัลแตนท์ จำกัด

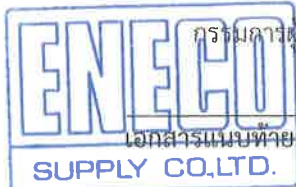

- ค่าใช้จ่ายในการปรับสภาพพื้นที่ 1,500 บาท
- ค่าใช้จ่ายในการปลูกพืชคลุมดิน 3,500 บาท/ไร่
- ค่าใช้จ่ายในการปลูกต้นไม้ยืนต้น 29,000 บาท/ไร่

(1.4) แผนการฟื้นฟูพื้นที่จากการทำเหมืองแร่

การปรับปรุงสภาพพื้นที่ผ่านการทำเหมืองแร่ให้มีความลาดชันที่ปลอดภัย และพื้นที่บ่อเหมืองเมื่อสิ้นสุดการทำเหมืองแล้วสามารถใช้ประโยชน์ในการเป็นบ่อรองรับน้ำใช้ในอนาคต สำหรับในบริเวณพื้นที่เกี่ยวเนื่องการทำเหมือง เช่น แนวกันเขตไม่ทำเหมืองระยะ 10 และ 50 ม. สามารถทำการฟื้นฟูได้ก่อนไปพร้อมกัน ในระยะเตรียมการทำเหมืองส่วนในบริเวณพื้นที่อื่น ๆ ได้แก่ บ่อดักตะกอน ที่ทิ้งดิน อาคารเก็บวัตถุดิบและลานสต็อกแร่ ดำเนินการฟื้นฟูโดยการปรับถมบ่อดักตะกอนและปลูกต้นไม้ ส่วนบริเวณพื้นที่อื่น ๆ ที่เป็นส่วนของอาคารทำการรื้อถอนโครงสร้างอาคารปลูกต้นไม้เพื่อเพิ่มทัศนียภาพให้กับพื้นที่โครงการโดยรายละเอียดวิธีการดำเนินงานแต่ละช่วงการทำเหมืองสามารถแบ่งกิจกรรมตามช่วงระยะเวลาดำเนินการของโครงการและแผนภาพรวมการฟื้นฟูพื้นที่จากการทำเหมืองแร่ร่วมกันระหว่างประทานบัตรที่ 32235/16360 ของบริษัท เอ็นบีโก้ ซัพพลาย จำกัด ร่วมแผนผังโครงการทำเหมืองเกี่ยวกับประทานบัตรที่ 32304/16411 ของบริษัท เหมืองแร่บุญญวัชร จำกัด ดังรูปที่ 1 ถึงรูปที่ 2 และตารางที่ 2

1. การฟื้นฟูปีที่ 1 การฟื้นฟูจะดำเนินการฟื้นฟูไปพร้อมกับกิจกรรมการทำเหมืองในช่วงปีแรก เป็นขั้นบันได 2 ขั้นแรกหลังผ่านการทำเหมืองให้ดำเนินการฟื้นฟูทันที โดยจัดสร้างคันทำนบดินและปลูกต้นไม้โดยเฉพาะบริเวณแนวกันเขตไม่ทำเหมืองระยะ 50 ม. จากทางสาธารณประโยชน์ก่อนเพื่อป้องกันผลกระทบและเพิ่มทัศนียภาพในการมองเห็นให้กับพื้นที่โครงการ โดยทำการฟื้นฟูที่ผ่านการทำเหมืองที่ระดับ 110-100 ม. (รทก.) ทางด้านทิศเหนือของประทานบัตรที่ 32235/16360 ของบริษัท เอ็นบีโก้ ซัพพลาย จำกัด และระดับ 110-100 ม. (รทก.) ทางด้านทิศตะวันออกของประทานบัตรที่ 32304/16411 ของบริษัท เหมืองแร่บุญญวัชร จำกัด ขนาดพื้นที่ประมาณ 15.12 ไร่ พันธุ์ไม้ที่ใช้ปลูกเป็นต้นไม้ที่ทำการปลูกไว้ของแปลงประทานบัตรข้างเคียงและมีการเจริญเติบโตได้ดี ได้แก่ ต้นสนประดิพัทธ์ร่วมกับพันธุ์ไม้ท้องถิ่นที่ทำการสำรวจพบในพื้นที่เรียงการปลูกตามลักษณะเรือนยอด 3 ชั้นเรือนยอด ได้แก่ ยางนาและตะแบก และเรือนยอดชั้นรอง ได้แก่ ประดู่ และเรือนยอดชั้นล่าง ได้แก่ มะขามป้อม และตีนนก และพิจารณาพรรณไม้ผลเพิ่มเติม ได้แก่ ต้นตะขบ หว่า พุทราและไทร เป็นต้น สำหรับไม้พื้นล่างปลูกหญ้าแฝก เพื่อป้องกันการพังทลายของหน้าดิน ทั้งนี้ให้โครงการพิจารณาผลการฟื้นฟูในพื้นที่ว่าปลูกพันธุ์ไม้ชนิดใดแล้วมีอัตราการรอดตายสูง สามารถตั้งตัวได้เร็ว และเจริญเติบโตได้ดี เพื่อนำพันธุ์ไม้ดังกล่าวมาเป็นพันธุ์ไม้หลักในการฟื้นฟูช่วงต่อไป

2. การฟื้นฟูปีที่ 2 การฟื้นฟูในช่วงนี้ดำเนินการต่อเนื่องฟื้นฟูบริเวณแนวกันเขตไม่ทำเหมืองระยะ 10 ม. และพื้นที่ต่อเนื่องจากแนวกันเขตไม่ทำเหมืองระยะ 50 ม. เพื่อป้องกันผลกระทบและเพิ่ม

ลงนาม.....

(นายนิมิตร คำคำ และนายพิชิต จารุทรศน์)

กรรมการผู้จัดการของบริษัท เหมืองแร่บุญญวัชร จำกัด

ลงนาม..... รับรองจำนวนหน้า...50/59.

(นายกกล้า มณีโชติ)

บุคคลธรรมดาผู้มีสิทธิจัดทำรายงาน...
บริษัท เอ บี อี เอ็น เอ็นจิเนียริง คอนซัลแตนท์ จำกัด



ทัศนียภาพที่ดีให้กับพื้นที่โครงการ โดยทำการฟื้นฟูที่ผ่านการทำให้เมืองที่ระดับ 100-90 ม. (รทก.) ทางด้านทิศใต้ ของ
ประธานบัตรที่ 32235/16360 ของบริษัท เอ็นนิโก้ ซัพพลาย จำกัด ขนาดพื้นที่ประมาณ 18.81 ไร่ โดยใช้พันธุ์
ไม้ที่มีอัตราการรอดตายสูงและเจริญเติบโตได้ดีมาปลูก พร้อมทั้งพืชคลุมดิน เช่น หญ้าแฝก รวมทั้งดูแลต้นไม้ที่
ปลูกไว้ในระหว่างการฟื้นฟูในช่วงที่ผ่านมาให้เจริญเติบโตดีอยู่เสมอ

3. การฟื้นฟูปีที่ 3 การฟื้นฟูในช่วงนี้ดำเนินการต่อเนื่องฟื้นฟูบริเวณแนวกันเขตไม่ทำ
เหมืองระยะ 10 ม. พื้นที่ว่างบริเวณโรงซ่อม สำนักงานและคลังพัสดุและพื้นที่ถมกลับบ่อเหมืองทางด้านทิศใต้
เพื่อป้องกันผลกระทบและเพิ่มทัศนียภาพที่ดีให้กับพื้นที่โครงการ โดยทำการฟื้นฟูพื้นที่ที่ผ่านการทำให้เมืองที่ระดับ
70-60 ม.(รทก.) บริเวณตอนกลางทางทิศใต้ของประธานบัตรที่ 32235/16360 ของบริษัท เอ็นนิโก้ ซัพพลาย
จำกัด และระดับ 100-80 ม. (รทก.) บริเวณทิศตะวันออกเฉียงเหนือและตอนกลางทางทิศใต้ของประธานบัตรที่
32304/16411 ของบริษัท เหมืองแร่บุญญวัชร จำกัด ขนาดพื้นที่ประมาณ 32.44 ไร่ โดยใช้พันธุ์ไม้ที่มีอัตราการ
รอดตายสูงและเจริญเติบโตได้ดีมาปลูก พร้อมทั้งพืชคลุมดิน เช่น หญ้าแฝก รวมทั้งดูแลต้นไม้ที่ปลูกไว้ในระหว่างการฟื้นฟู
ในช่วงที่ผ่านมาให้เจริญเติบโตดีอยู่เสมอ

4. การฟื้นฟูปีที่ 4-6 การฟื้นฟูในช่วงนี้ดำเนินการต่อเนื่องฟื้นฟูบริเวณพื้นที่ว่างโดยรอบ
บ่อดักตะกอน “บ1” และโรงแต่งแร่และพื้นที่ถมกลับบ่อเหมืองทางด้านทิศใต้และทำการปลูกต้นไม้เพื่อป้องกัน
ผลกระทบและเพิ่มทัศนียภาพที่ดีให้กับพื้นที่โครงการ โดยทำการฟื้นฟูพื้นที่ที่ผ่านการทำให้เมืองที่ระดับ 60-50 ม.
(รทก.) ทางตอนกลางของประธานบัตรที่ 32235/16360 ของบริษัท เอ็นนิโก้ ซัพพลาย จำกัด ขนาดพื้นที่
ประมาณ 7.47 ไร่ โดยใช้พันธุ์ไม้ที่มีอัตราการรอดตายสูงและเจริญเติบโตได้ดีมาปลูก พร้อมทั้งพืชคลุมดิน เช่น
หญ้าแฝก รวมทั้งดูแลต้นไม้ที่ปลูกไว้ในระหว่างการฟื้นฟูในช่วงที่ผ่านมาให้เจริญเติบโตดีอยู่เสมอ

5. การฟื้นฟูปีที่ 7-9 การฟื้นฟูในช่วงนี้การฟื้นฟูดำเนินการปรับปรุงสภาพพื้นที่เกี่ยวเนื่อง
การทำเหมืองบริเวณที่เป็นสำนักงานอาคาร ได้แก่ โรงซ่อม สำนักงาน คลังพัสดุ โรงแต่ง คลังเก็บวัตถุดิบให้ทำ
การรื้อถอนออกและปรับปรุงพื้นที่โดยทำการปลูกต้นไม้เพิ่มเติม โดยทำการฟื้นฟูพื้นที่ที่ผ่านการทำให้เมืองที่ระดับ
60-50 ม. (รทก.) บริเวณชุมชนเหมือง ของประธานบัตรที่ 32304/16411 ของบริษัท เหมืองแร่บุญญวัชร จำกัด
ขนาดพื้นที่ประมาณ 30.41 ไร่ โดยใช้พันธุ์ไม้ที่มีอัตราการรอดตายสูงและเจริญเติบโตได้ดีมาปลูก พร้อมทั้งพืชคลุม
ดิน เช่น หญ้าแฝก รวมทั้งดูแลต้นไม้ที่ปลูกไว้ในระหว่างการฟื้นฟูในช่วงที่ผ่านมาให้เจริญเติบโตดีอยู่เสมอ รวมพื้นที่ฟื้นฟู
109.91 ไร่

ส่วนบริเวณบ่อดักตะกอน ทำการผันน้ำไปรวมยังบ่อเหมืองสุดท้ายที่จะเก็บไว้ใช้ประโยชน์
ต่อชุมชนในอนาคตขนาดบ่อประมาณ 30.4 ไร่โดยสูบน้ำออกเฉพาะน้ำใสเพื่อเก็บกักน้ำไว้ใช้ประโยชน์และนำดินมา
ถมกลับบ่อจนเต็มพื้นที่และปลูกต้นไม้เพิ่มเติม สำหรับบริเวณพื้นที่กองเก็บดินทิ้งหากนอกเหนือจากการนำไปใช้
ประโยชน์ในการถมกลับบ่อเหมือง ถมกลับบ่อดักตะกอน จัดทำคันทำนบดินแล้วยังพบว่ายังมีปริมาณเปลือกดิน
เหลืออยู่ให้ทำการถมกลับยังบ่อเหมืองเพื่อเพิ่มพื้นที่ธรรมชาติเดิมคืนกลับให้มากที่สุด

ลงนาม.....

(นายนิมิตร คำคำ และนายพิชิต จารุทรศรณ์)

กรรมการผู้จัดการของบริษัท เหมืองแร่บุญญวัชร จำกัด

เอกสารแนบท้าย

ลงนาม..... รับรองจำนวนหน้า 51/59

(นายกล้า มณีโชติ)

บุคคลธรรมดาผู้มีสิทธิจัดทำรายงาน/.....
บริษัท เอ บี อี เอ็น เอ็นจิเนียริง คอนซัลแตนท์ จำกัด

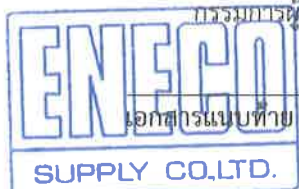

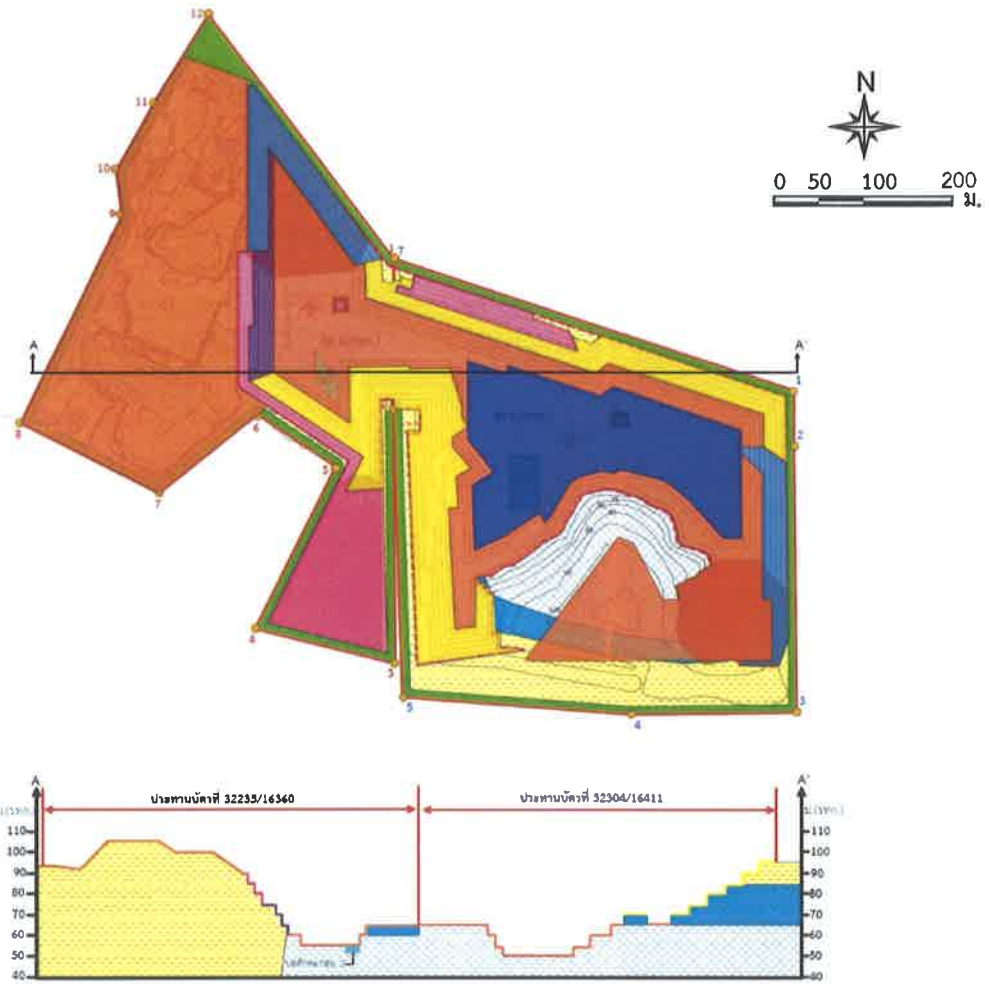

สัญลักษณ์ :

- พื้นที่โครงการ (ประมาณบัตกรีที่ 32235/16360 ของ บริษัท เอ็นนี่โก้ ซัพพลาย จำกัด)
- ประมาณบัตกร่วมแผนผังโครงการทำเหมือง (ประมาณบัตกรีที่ 32304/16411 ของ บริษัท เหมืองแร่บุญญวิชร จำกัด)
- หมายเลขหลักหมายเขตเหมืองแร่
- เส้นชั้นความสูง
- แนวกันเขตไม่ทำเหมือง 10,50 ม.
- แร่ยิบซั่ม(ไม่มีหน้าดินปิดทับ) รองรับด้วยชั้นแร่แอนไฮไดรต์
- แร่ยิบซั่ม(มีหน้าดินปิดทับ) รองรับด้วยชั้นแร่แอนไฮไดรต์
- แร่แอนไฮไดรต์

พื้นที่ที่ฟื้นฟูแต่ละช่วงปี

- ปีที่ 1
- ปีที่ 2
- ปีที่ 3
- ปีที่ 4-6
- ปีที่ 7-9
- ขุมเหมือง

ที่มา : ดัดแปลงจากแผนผังโครงการทำเหมืองชนิดแร่ยิบซั่มและแร่แอนไฮไดรต์ ของบริษัท เอ็นนี่โก้ ซัพพลาย จำกัด คำขอประมาณบัตกรีที่ 8/2542 (ประมาณบัตกรีที่ 32235/16360) ร่วมแผนผังโครงการทำเหมืองเดียวกันกับโครงการทำเหมืองแร่ยิบซั่มและแร่แอนไฮไดรต์ ของบริษัท เหมืองแร่บุญญวิชร จำกัด คำขอประมาณบัตกรีที่ 5/2559 (ประมาณบัตกรีที่ 32304/16411)

รูปที่ 1	แสดงตำแหน่งดำเนินการฟื้นฟูพื้นที่ในแต่ละช่วงการทำเหมืองในภาพรวมของประมาณบัตกรีที่ 32235/16360 ของบริษัท เอ็นนี่โก้ ซัพพลาย จำกัด ร่วมแผนผังโครงการทำเหมืองเดียวกับประมาณบัตกรีที่ 32304/16411 ของบริษัท เหมืองแร่บุญญวิชร จำกัด
-----------------	---

ลงนาม.....
(นายรุ่งเรือง สุวรรณมาศ)

ลงนาม.....
(นายกกล้า มณีโชติ) รับรองจำนวนหน้า...52/59



บุคคลธรรมดาผู้มีสิทธิจัดทำรายงาน/กรรมการผู้จัดการ
บริษัท เอ บี อี เอ็น เอ็นจิเนียริ่ง คอนซัลแตนท์ จำกัด



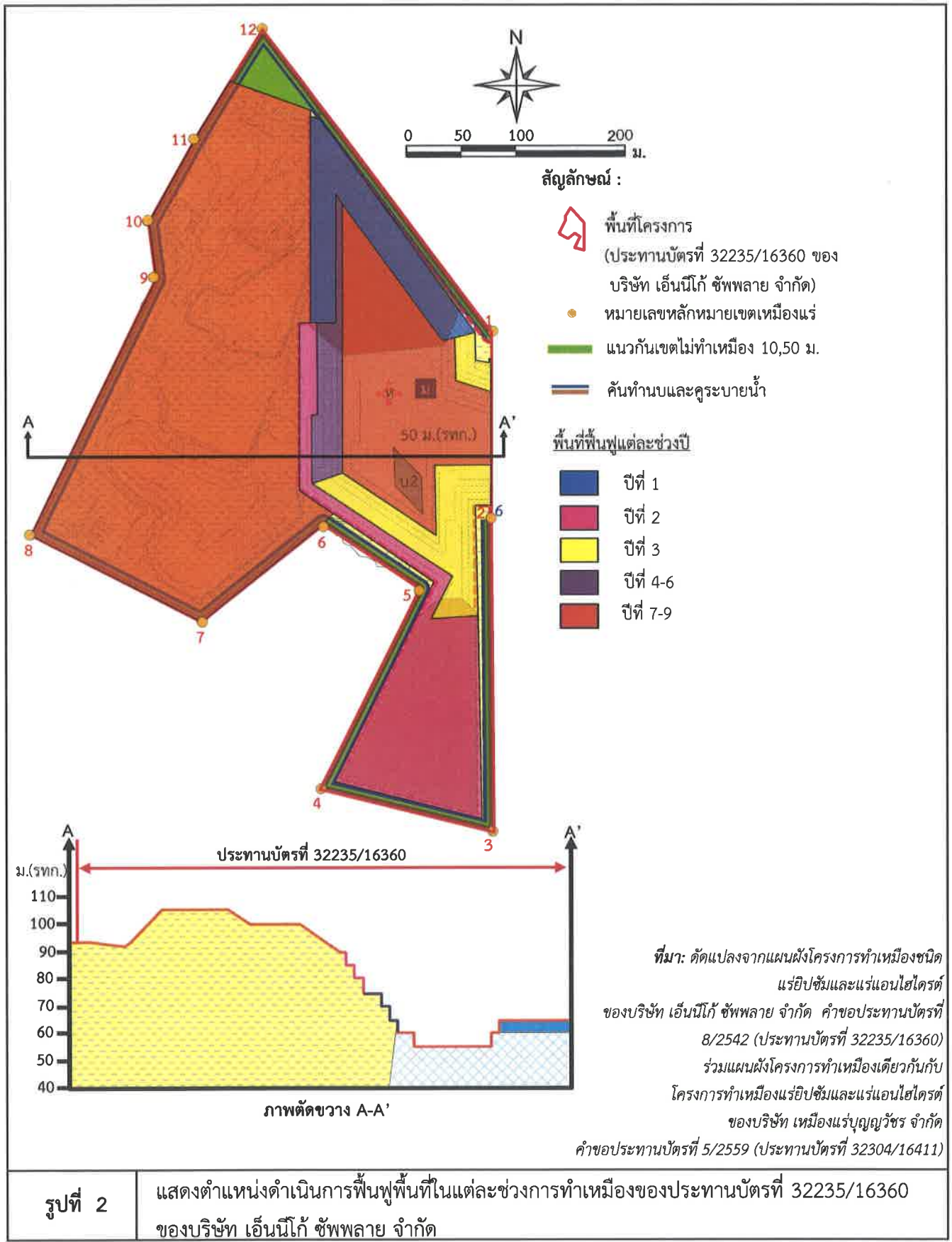

ลงนาม.....

(นายรุ่งเรือง สุวรรณมาศ)

กรรมการผู้จัดการของบริษัท เอ็นนี่โก้ ซัพพลาย จำกัด



ลงนาม.....

(นายกล้า มณีโชติ)

บุคคลธรรมดาผู้มีสิทธิจัดทำรายงาน/กรรมการผู้จัดการ
บริษัท เอ บี อี เอ็น เอ็นจิเนียริง คอนซัลแตนท์ จำกัด

รับรองจำนวนหน้า 53/59



ตารางที่ 2 แผนงานการฟื้นฟูเหมืองของโครงการ และค่าใช้จ่ายในการฟื้นฟูในแต่ละช่วงปี

ปีที่	ตำแหน่ง	พื้นที่ไม่	พื้นที่และงบประมาณของบริษัท	พื้นที่และงบประมาณของบริษัท
1	การฟื้นฟูจะดำเนินการฟื้นฟูไปพร้อมกับกิจกรรมการทำเหมืองในช่วงปีแรก เป็นขั้นบันได 2 ชั้นแรก หลังผ่านการทำให้เมืองให้ดำเนินการฟื้นฟูพื้นที่ โดยจัดสร้างคันทำนบดินและปลูกต้นไม้โดยเฉพาะบริเวณแนวกันเขตไม่ทำเหมืองระยะ 50 ม. จากทางสาธารณประโยชน์ก่อนเพื่อป้องกันผลกระทบและเพิ่มทัศนียภาพในการมองเห็นให้กับพื้นที่โครงการ โดยทำการฟื้นฟูผ่านการทำเหมืองที่ระดับ 110-100 ม. (รทก.) ทางด้านทิศตะวันออกเฉียงเหนือของประทานบัตรที่ 32235/16360 ของบริษัท เอ็นบีไอ ชัฟฟลาย จำกัด และระดับ 110-100 ม. (รทก.) ทางด้านทิศตะวันออกของประทานบัตรที่ 32304/16411 ของบริษัท เหมืองแร่บุญญวัชร จำกัด (รูปที่ 1 และรูปที่ 2)	พื้นที่ไม่ที่เชื่อกันเป็นต้นไม้มาก่อนทำการปลูกไว้ของแปลงประทานบัตรข้างเคียงและมีการเจริญเติบโตได้ดี ได้แก่ ต้นสนประดิพัทธ์ร่วมกับพื้นที่ไม่มีทองถิ่นที่ทำการสำรวจพบในพื้นที่เรียงการปลูกตามลักษณะเรือนยอด 3 ชั้นเรือนยอด ได้แก่ ยางนาและตะแบก และเรือนยอดชั้นรอง ได้แก่ ประดู่ และเรือนยอดชั้นล่าง ได้แก่ มะขามป้อม และตีนนก และพิจารณาพรรณไม้เพิ่มเติม ได้แก่ ต้นตะขบ หว่า พุทราและไทร เป็นต้น สำหรับพื้นที่ปลูกหญ้าแฝก เพื่อป้องกันการพังทลายของหน้าดิน ทั้งนี้ให้โครงการพิจารณาผลการฟื้นฟูในพื้นที่ว่าปลูกพื้นที่ไม่ชนิดใดแล้วมีอัตราการรอดตายสูงสามารถตั้งตัวได้เร็ว และเจริญเติบโตได้ดี เพื่อนำพื้นที่ไม่ดังกล่าวมาเป็นพื้นที่ไม่หลักในการฟื้นฟูช่วงต่อไป	เอ็นบีไอ ชัฟฟลาย จำกัด พื้นที่ฟื้นฟู 8.59 ไร่ งบประมาณ 292,060 บาท	เหมืองแร่บุญญวัชร จำกัด พื้นที่ฟื้นฟู 6.53 ไร่ งบประมาณ 222,020 บาท

ลงนาม.....
(นายนิมิตร คำคำ และนายพิชิต จารุธรรม)

ลงนาม..... รับรองจำนวนหน้า 54/59
(นายกล้า มณีโชติ)
บุคคลธรรมดาผู้มีสิทธิทำรายงาน/กรรมการผู้จัดการ
บริษัท เอ บี อี เอ็น เอ็นจิเนียริง คอนซัลแตนท์ จำกัด



ตารางที่ 2 แผนงานการฟื้นฟูเหมืองของโครงการ และค่าใช้จ่ายในการฟื้นฟูในแต่ละช่วงปี (ต่อ)

ปีที่	ตำแหน่ง	พันธุ์ไม้	พื้นที่และงบประมาณของบริษัท	พื้นที่และงบประมาณของบริษัท
2	การฟื้นฟูในช่วงนี้ดำเนินการต่อเนื้อพื้นที่บริเวณแนวกันเขตไม่ทำเหมืองระยะ 10 ม. และพื้นที่ต่อเนื้อจากแนวกันเขตไม่ทำเหมืองระยะ 50 ม. เพื่อป้องกันผลกระทบและเพิ่มทัศนียภาพที่ดีให้กับพื้นที่โครงการ โดยทำการฟื้นฟูที่ผ่านการทำเหมืองที่ระดับ 100-90 ม. (รทก.) ทางด้านทิศใต้ ของประทานบัตรที่ 32235/16360 ของบริษัท เอ็นบีไอ ชัฟฟลาย จำกัด และทางด้านทิศเหนือของประทานบัตรที่ 32304/16411 ของบริษัท เหมืองแร่ บัญญูวัชร จำกัด (รูปที่ 1 และรูปที่ 2)	ใช้พันธุ์ไม้ที่มีอัตราการการรอดตายสูงและเจริญเติบโตได้ดีมาปลูก พร้อมทั้งพืชคลุมดิน เช่น หญ้าแฝก รวมทั้งดูแลต้นไม้ที่ปลูกไว้ในกาการฟื้นฟูในช่วงที่ผ่านมาให้เจริญเติบโตอยู่เสมอ	พื้นที่ฟื้นฟู 15.45 ไร่ งบประมาณ 525,000 บาท	พื้นที่ฟื้นฟู 3.36 ไร่ งบประมาณ 114,240 บาท
3	การฟื้นฟูในช่วงนี้ดำเนินการต่อเนื้อพื้นที่บริเวณแนวกันเขตไม่ทำเหมืองระยะ 10 ม. พื้นที่ว่างบริเวณโรงซ่อม สำนักรงานและคลังพัสดุและพื้นที่ถมกลับบ่อเหมืองทางด้านทิศใต้ เพื่อป้องกันผลกระทบและเพิ่มทัศนียภาพที่ดีให้กับพื้นที่โครงการ โดยทำการฟื้นฟูพื้นที่ที่ผ่านการทำเหมือง	ใช้พันธุ์ไม้ที่มีอัตราการการรอดตายสูงและเจริญเติบโตได้ดีมาปลูก พร้อมทั้งพืชคลุมดิน เช่น หญ้าแฝก รวมทั้งดูแลต้นไม้ที่ปลูกไว้ในกาการฟื้นฟูในช่วงที่ผ่านมาให้เจริญเติบโตอยู่เสมอ	พื้นที่ฟื้นฟู 7.7 ไร่ งบประมาณ 261,800 บาท	พื้นที่ฟื้นฟู 24.74 ไร่ งบประมาณ 841,160 บาท

ลงนาม.....

(นายนิมิตร คำคำ และนายพิชิต จาตุรธรรม)

กรรมการผู้จัดการของบริษัท เหมืองแร่บุญญวัชร จำกัด

ลงนาม.....

(นายกล้า มณีโชติ)

บุคคตรรรรมดาผู้ผลิทธิจิดัทำรายงาน/กรรรมการผู้จัการ
บริษัท เอ บี อี เอ็น เอ็นจิเนียริง คอนซัลแตนท์ จำกัด
ENGINEERING CONSULTANTS CO.,LTD.

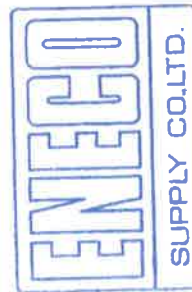

ตารางที่ 2 แผนงานการฟื้นฟูเหมืองของโครงการ และค่าใช้จ่ายในการฟื้นฟูในแต่ละช่วงปี (ต่อ)

ปีที่	ตำแหน่ง	พันธุ์ไม้	พื้นที่และงบประมาณของบริษัท	พื้นที่และงบประมาณของบริษัท
	ที่ระดับ 70-60 ม.(รทก.) บริเวณตอนกลางทางทิศใต้ของประทานบัตรที่ 32235/16360 ของบริษัท เอ็นบีโก้ ซัพพลาย จำกัด และระดับ 100-80 ม.(รทก.) บริเวณทิศตะวันออกเฉียงเหนือและตอนกลางทางทิศตะวันตกของประทานบัตรที่ 32304/16411 ของบริษัท เหมืองแร่บุญญิวัวร์ จำกัด (รูปที่ 1 และรูปที่ 2)		เอ็นบีโก้ ซัพพลาย จำกัด	เหมืองแร่บุญญิวัวร์ จำกัด
4-6	การฟื้นฟูในช่วงนี้ดำเนินการต่อเนื่องฟื้นฟูบริเวณพื้นที่ว่างโดยรอบบ่อตกตะกอน “บ1” และโรงแต่งแร่และพื้นที่ถมกลับบ่อเหมืองทางด้านทิศใต้และทำการปลูกต้นไม้เพื่อป้องกันผลกระทบและเพิ่มทัศนียภาพที่ดีให้กับพื้นที่โครงการ โดยทำการฟื้นฟูพื้นที่ที่ผ่านการทำเหมืองที่ระดับ 60-50 ม.(รทก.) ทางตอนกลางของประทานบัตรที่ 32235/16360 ของบริษัท เอ็นบีโก้ ซัพพลาย จำกัด (รูปที่ 1 และรูปที่ 2)	โดยใช้พันธุ์ไม้ที่มีอัตราการรอดตายสูงและเจริญเติบโตได้ดีมาปลูก พร้อมทั้งซึบคลุมดิน เช่น หญ้าแฝก รวมทั้งดูแลต้นไม้ที่ปลูกไว้ในกาฟื้นฟูในช่วงที่ผ่านมาให้เจริญเติบโตดียู่เสมอ	พื้นที่ฟื้นฟู 7.47 ไร่ งบประมาณ 253,980 บาท	พื้นที่ฟื้นฟู 0 ไร่ งบประมาณ 0 บาท

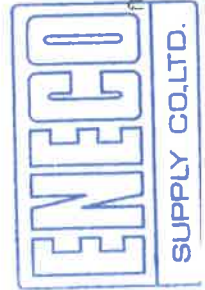

ลงนาม.....
(นายนิมิตร คำคำ และนายพิชิต จารุทรธรรม)
กรรมการผู้จัดการของบริษัท เหมืองแร่บุญญิวัวร์ จำกัด

ลงนาม.....
(นายกล้า มณีเจติ)

รับรองจำนวนหน้า.....56/59.....

บุคคลธรรมดาผู้มีสิทธิจัดทำรายงาน/กรรมการผู้จัดการ
บริษัท เอ บี อี เอ็น เอ็นจิเนียริง คอนซัลแตนท์ จำกัด
ABEN
ENGINEERING
CONSULTANTS CO.,LTD.

ตารางที่ 2 แผนงานการฟื้นฟูเหมืองของโครงการ และค่าใช้จ่ายในการฟื้นฟูในแต่ละช่วงปี (ต่อ)

ปีที่	ตำแหน่ง	พันธุ์ไม้	พื้นที่และงบประมาณของบริษัท	พื้นที่และงบประมาณของบริษัท
7-9	การฟื้นฟูในช่วงนี้การฟื้นฟูดำเนินการปรับปรุงสภาพพื้นที่เกี่ยวข้องการทำเหมืองบริเวณที่เป็นสำนักงานอาคาร ได้แก่ โรงซ่อม สำนักงาน คลังพัสดุ โรงแต่ง คลังเก็บวัสดุระเบิดให้ทำการรื้อถอนออกและปรับปรุงพื้นที่โดยการปลูกต้นไม้เพิ่มเติมโดยทำการฟื้นฟูพื้นที่ที่ผ่านการทำเหมืองของประทานบัตรที่ 32235/16360 ของบริษัท เอ็นบีโก้ ซัพพลาย จำกัด ที่ระดับ 60-50 ม. (รทก.) และบริเวณชุมชนเหมืองประทานบัตรที่ 32304/16411 ของบริษัท เหมืองแร่บุญญูวัชร จำกัด (รูปที่ 1 และรูปที่ 2)	ใช้พันธุ์ไม้ที่มีอัตราการรอดตายสูงและเจริญเติบโตได้ดีมาปลูก พร้อมทั้งพืชคลุมดิน เช่น หญ้าแฝก รวมทั้งดูแลต้นไม้ที่ปลูกไว้ในกาที่ฟื้นฟูในช่วงที่ผ่านมาให้เจริญเติบโตที่อยู่เสมอ รวมทั้งพื้นที่ฟื้นฟู 109 ไร่	พื้นที่ฟื้นฟู 68.65 ไร่ งบประมาณ 2,334,100 บาท	พื้นที่ฟื้นฟู 41.26 ไร่ งบประมาณ 1,402,840 บาท พื้นที่ชุมชนเหมือง 30.41 ไร่ งบประมาณฟื้นฟูชุมชนเหมือง 1,033,940 บาท งบประมาณรวม 2,436,780 บาท
รวม			พื้นที่รวม 105.1 ไร่ งบประมาณรวม 3,666,940 บาท	พื้นที่รวม 106.3 ไร่ งบประมาณรวม 3,614,200 บาท

ที่มา : บริษัท เอ บี อี เอ็น เอ็นจิเนียริ่ง คอนซัลแตนท์ จำกัด (2563)

หมายเหตุ : * งบประมาณในการฟื้นฟูพื้นที่ผ่านการทำเหมืองต่อไปให้เป็นไปตามที่กรมอุตสาหกรรมพื้นฐานและการเหมืองแร่กำหนด โดยให้ผู้ประกอบการวางหลักประกันการฟื้นฟูสภาพพื้นที่การทำเหมืองตามที่ได้บัญญัติไว้ใน

พระราชบัญญัติแร่พ.ศ.2560



ลงนาม.....
(นายนิมิตร คำคำ และนายพิชิต จารุพรคน)

กรรมการผู้จัดการของบริษัท เหมืองแร่บุญญูวัชร จำกัด

ลงนาม.....
(นายกล้า มณีโชติ)

บุคคลธรรมดาผู้มีสิทธิจัดทำรายงาน/กรรมการผู้จัดการ
บริษัท เอ บี อี เอ็น เอ็นจิเนียริ่ง คอนซัลแตนท์ จำกัด

รับรองจำนวนหน้า..... 57/59



(2) การกำหนดชนิดพันธุ์ไม้เพื่อใช้สำหรับการฟื้นฟูพื้นที่จากการทำเหมืองแร่

การคัดเลือกพันธุ์ไม้ เนื่องจากบริเวณที่จะทำการปลูกต้นไม้เพื่อการฟื้นฟูสภาพนั้น มีสภาพหน้าดินน้อยและแห้งแล้ง พันธุ์ไม้ที่นำมาปลูกจึงต้องเป็นพันธุ์ไม้ที่ทนแล้งได้เป็นอย่างดี เป็นพันธุ์ไม้ท้องถิ่นเดิม และเป็นพันธุ์ไม้ที่มีความสอดคล้องกับสภาพพื้นที่เดิมและพื้นที่ต่อเนื่องกับพื้นที่โครงการ รวมทั้งพืชคลุมดินต่างๆ รายละเอียดของการคัดเลือกพันธุ์ไม้ที่จะนำมาปลูก มีดังนี้ (ตารางที่ 3)

พันธุ์ไม้โตเร็ว เป็นพันธุ์ไม้ที่นำมาปลูกในช่วงเริ่มต้นการทำเหมืองโดยมีคุณสมบัติสามารถเจริญเติบโตได้ดีบนพื้นที่เหมืองหรือที่มีดินจำนวนจำกัด ต้องการแสงสว่างในการเจริญเติบโต มีผลเร็วให้เมล็ดที่มีขนาดเล็กจำนวนมาก เมล็ดงอกได้รวดเร็วในระยะเวลาอันสั้น มีการแพร่พันธุ์ได้เร็ว พันธุ์ไม้กลุ่มนี้สามารถกลับเข้ามาในพื้นที่เดิมได้ง่าย ถ้าสภาพแวดล้อมในพื้นที่มีความเหมาะสมต่อการเจริญเติบโตตามธรรมชาติ สามารถกลับเข้ามาและเจริญเติบโตในพื้นที่เดิมได้ง่าย และสามารถหากลำพันธุ์ไม้หรือสามารถเพาะพันธุ์กล้าได้

พันธุ์ไม้ท้องถิ่นเดิม และเป็นพันธุ์ไม้ที่มีความสอดคล้องกับสภาพพื้นที่เดิมและพื้นที่ต่อเนื่องกับพื้นที่โครงการ เนื่องจากสภาพป่าไม้ในบริเวณพื้นที่โครงการกล่าวได้ว่าไม่มีพื้นที่ป่าธรรมชาติที่มีพรรณไม้ประกอบกันเป็นสังคมพืชป่าไม้ที่มีขนาดใหญ่ และสลับซับซ้อนหลงเหลืออยู่เลย

สำหรับพันธุ์ไม้ที่นำมาปลูกพิจารณาเลือกพันธุ์ไม้จากการปลูกต้นไม้ฟื้นฟูของแปลงประธานบัตรข้างเคียงที่ทำการปลูกต้นไม้ฟื้นฟูมาก่อนและมีการเจริญเติบโตของต้นไม้ได้ดีโดยพันธุ์ไม้ที่มีการปลูก ได้แก่ สนประติพัทธ์ สะเดา กระถินและยูคาลิปตัส ทั้งนี้เมื่อพิจารณาพบว่าต้นสะเดา กระถินและยูคาลิปตัส ไม่ควรนำมาปลูกภายในพื้นที่เนื่องจากเป็นพันธุ์ไม้คุกคาม ส่วนต้นสนประติพัทธ์เป็นพันธุ์ไม้ยืนต้นโตเร็วความสูงเรือนยอดประมาณ 20 ม.และพบว่าเจริญเติบโตได้ดีในบริเวณพื้นที่ประธานบัตรใกล้เคียงจะสามารถลดผลกระทบได้เป็นอย่างดี สำหรับพันธุ์ไม้จะนำพันธุ์ไม้ที่ได้จากการสำรวจในบริเวณพื้นที่ใกล้เคียงและเลือกชนิดพันธุ์ที่มีความสำคัญ (IVI) 3 อันดับแรก จำแนกตามชั้นเรือนยอด 3 ชั้นเรือนยอดโดยเรือนยอดชั้นสูงสุด (กรมป่าไม้, 2559) ได้แก่ ยางนาและตะแบก และเรือนยอดชั้นรอง ได้แก่ ประดู่ และเรือนยอดชั้นล่าง ได้แก่ มะขามป้อม และตีนนก และพิจารณาพรรณไม้ผลเพิ่มเติม ได้แก่ ต้นตะขบ หว่า พุทราและไทร เป็นต้น

พืชคลุมดิน ในช่วงเริ่มต้นของการฟื้นฟูจะนำพืชคลุมดินมาปลูกบริเวณพื้นที่โดยทั่วไปของหน้าเหมืองโดยเฉพาะบริเวณหน้าเหมืองชั้นบันได เพื่อป้องกันการชะล้างพังทลายของดิน ได้แก่ พืชคลุมดินประเภทหญ้า อาทิ หญ้าแฝก [*Vetiveria zizanioides* (L.) Nash ex Small] และพืชตระกูลถั่วอื่นๆ

ลงนาม.....

(นายนิมิตร คำคำ และนายพิชิต จารุธรรมคน)

กรรมการผู้จัดการของบริษัท เหมืองแร่บุญญาวีร์ จำกัด

ลงนาม..... รับรองจำนวนหน้า.....58/59

(นายกล้า มณีโชติ)

บุคคลธรรมดาผู้มีสิทธิจัดทำรายงาน

บริษัท เอ บี อี เอ็น เอ็นจิเนียริง คอนซัลแตนท์ จำกัด



ตารางที่ 3 ชนิดของพันธุ์ไม้ที่ใช้ฟื้นฟูพื้นที่จากการทำเหมืองแร่

ลำดับ	ชื่อสามัญ	ชื่อวิทยาศาสตร์	ชื่อวงศ์	ลักษณะวิสัย
1	มะขามป้อม	<i>Phyllanthus emblica</i>	PHYLLANTHACEAE	T
2	ไทร	<i>Ficus altissima</i> Linn	MORACEA	T
3	พุทรา	<i>Zizyphus mauritiana</i> Lamk.	RHAMNACEAE	T
4	ยางนา	<i>Dipterocarpus alatus</i>	DIPTEROCARPACEAE	T
5	ประคู้	<i>Pterocarpus macrocarpus</i> Kurz.	FABACEAE (LEGUMINOSAE- PAPILIONOIDEAE)	T
6	หว่า	<i>Syzygium cumini</i>	MYRTACEAE	T
7	ตะแบก	<i>Lagerstroemia floribunda</i>	LYTHRACEAE	T
8	ตีนนก	<i>Vitex pedunculata</i> Wall.ex Schauer	VERBENACEAE	T
9	ตะขบ	<i>Muntingla calabura</i> L.	TILIACEAE	T
10	หญ้าแฝก	<i>Vetiveria Zizanioides</i> (L.) Nash ex Small	POACEAE	H

ที่มา : บริษัท เอ บี อี เอ็น เอ็นจิเนียริง คอนซัลแตนท์ จำกัด (2560)

หมายเหตุ : H : Herb (ไม้ล้มลุก หมายถึงพืชที่ไม่มีเนื้อไม้ ลำต้นไม่แข็งแรง ส่วนมากมีอายุสั้น)

T : Tree (ไม้ต้น หมายถึง พืชที่มีเนื้อไม้มาก มีลำต้นสูงหลุดจากพื้นดินระยะหนึ่ง และจึงแตกกิ่งก้านสาขาในระดับสูง)

(3) คุณลักษณะของพันธุ์ไม้สำหรับการฟื้นฟูพื้นที่จากการทำเหมืองแร่ จะประกอบด้วยคุณลักษณะ

ดังนี้

1. ชนิดไม้พันธุ์ท้องถิ่นเดิม ที่พบในพื้นที่โครงการ
2. สามารถเจริญเติบโตได้ดีในสภาพดินเสื่อมและในพื้นที่ที่มีดินในปริมาณน้อย
3. สามารถขยายพันธุ์เองตามธรรมชาติได้ง่าย
4. ทนต่อสภาพอากาศร้อน ใช้น้ำปริมาณน้อย การคายน้ำของใบต่ำ
5. สามารถเพาะขยายพันธุ์ ปลูกและดูแลรักษาได้ง่าย
6. สามารถตรึงไนโตรเจนและเพิ่มธาตุอาหารให้แก่ดิน
7. มีอัตราการรอดสูงและเจริญเติบโตได้อย่างรวดเร็ว
8. เป็นอาหารให้กับสัตว์บางชนิด เช่น นก

ลงนาม.....

(นายนิมิตร คำคำ และนายพิชิต จารุทรธรม์)

กรรมการผู้จัดการของบริษัท เหมืองแร่บุญญวัชร จำกัด

ลงนาม..... รับรองจำนวนหน้า...59/59

(นายกกล้า มณีโชติ)

บุคคลธรรมดาผู้มีสิทธิจัดทำรายงาน/กรรมสิทธิ์

บริษัท เอ บี อี เอ็น เอ็นจิเนียริง คอนซัลแตนท์ จำกัด

