ที่ ทส ๑๐๑๐.๓/ ๔๒๗๓ . ๑

สำนักงานนโยบายและแผน
ทรัพยากรธรรมชาติและสิ่งแวดล้อม
๑๑๘/๑ อาคารทิปโก้ ๒ ถนนพระรามที่ ๖
แขวงพญาไท เขตพญาไท กรุงเทพฯ ๑๐๔๐๐

๘ มีนาคม ๒๕๖๕

เรื่อง แจ้งผลการพิจารณารายงานการประเมินผลกระทบสิ่งแวดล้อมโครงการขยายกำลังการผลิตกระทะล้ออลูมิเนียมอัลลอย ส่วนขยาย ครั้งที่ ๑ ของบริษัท แม็กซิออน วีลส์ (ประเทศไทย) จำกัด

เรียน กรรมการผู้จัดการบริษัท แม็กซิออน วีลส์ (ประเทศไทย) จำกัด

สิ่งที่ส่งมาด้วย ๑. สำเนาหนังสือบริษัท โฟร์เทียร์ คอนซัลแตนต์ จำกัด ที่ FTC 195/2564 ลงวันที่ ๒๔ ธันวาคม ๒๕๖๔
๒. สำเนาหนังสือบริษัท โฟร์เทียร์ คอนซัลแตนต์ จำกัด ที่ FTC 036/2565 ลงวันที่ ๒๑ กุมภาพันธ์ ๒๕๖๕
๓. มาตรการป้องกันและแก้ไขผลกระทบสิ่งแวดล้อม และมาตรการติดตามตรวจสอบผลกระทบสิ่งแวดล้อม ที่โครงการขยายกำลังการผลิตกระทะล้ออลูมิเนียมอัลลอย ส่วนขยาย ครั้งที่ ๑ ตั้งอยู่ที่เขตประกอบการอุตสาหกรรมดับบลิวเอชเอ สระบุรี ตำบลหนองปลาหมอและตำบลบัวลอย อำเภอหนองแค จังหวัดสระบุรี ของบริษัท แม็กซิออน วีลส์ (ประเทศไทย) จำกัด ต้องยึดถือปฏิบัติอย่างเคร่งครัด

ตามที่ บริษัท แม็กซิออน วีลส์ (ประเทศไทย) จำกัด ได้มอบหมายและมอบอำนาจให้บริษัท โฟร์เทียร์ คอนซัลแตนต์ จำกัด จัดทำและเสนอรายงานการประเมินผลกระทบสิ่งแวดล้อมโครงการขยายกำลังการผลิตกระทะล้ออลูมิเนียมอัลลอย ส่วนขยาย ครั้งที่ ๑ ของบริษัท แม็กซิออน วีลส์ (ประเทศไทย) จำกัด ตั้งอยู่ที่เขตประกอบการอุตสาหกรรมดับบลิวเอชเอ สระบุรี ตำบลหนองปลาหมอและตำบลบัวลอย อำเภอหนองแค จังหวัดสระบุรี และรายงานฉบับแก้ไขเพิ่มเติม ครั้งที่ ๑ ให้สำนักงานนโยบายและแผนทรัพยากรธรรมชาติและสิ่งแวดล้อมดำเนินการตามขั้นตอนการพิจารณารายงาน รายละเอียดตามสิ่งที่ส่งมาด้วย ๑ และ ๒

สำนักงานนโยบายและแผนทรัพยากรธรรมชาติและสิ่งแวดล้อม ได้เสนอรายงานการประเมินผลกระทบสิ่งแวดล้อมและฉบับแก้ไขเพิ่มเติมดังกล่าว ให้คณะกรรมการผู้ชำนาญการพิจารณารายงานการประเมินผลกระทบสิ่งแวดล้อมโครงการอุตสาหกรรมและระบบสาธารณูปโภคที่สนับสนุน ในการประชุมครั้งที่ ๗/๒๕๖๕ เมื่อวันที่ ๒ มีนาคม ๒๕๖๕ คณะกรรมการผู้ชำนาญการฯ มีมติให้ความเห็นชอบรายงานการประเมินผลกระทบสิ่งแวดล้อมโครงการขยายกำลังการผลิตกระทะล้ออลูมิเนียมอัลลอย ส่วนขยาย ครั้งที่ ๑ ของบริษัท แม็กซิออน วีลส์ (ประเทศไทย) จำกัด ตั้งอยู่ที่เขตประกอบการอุตสาหกรรมดับบลิวเอชเอ สระบุรี ตำบลหนองปลาหมอและตำบลบัวลอย อำเภอหนองแค จังหวัดสระบุรี โดยให้ปฏิบัติตามมาตรการป้องกันและแก้ไขผลกระทบสิ่งแวดล้อม และมาตรการติดตามตรวจสอบผลกระทบสิ่งแวดล้อมอย่างเคร่งครัด รายละเอียดตามสิ่งที่ส่งมาด้วย ๓ และให้ประสานบริษัทที่ปรึกษาเพื่อจัดทำรายงานที่ได้รวบรวมรายละเอียดข้อมูลทั้งหมดเรียงตามลำดับการพิจารณา จำนวน ๑ ฉบับ และรายงานฉบับสมบูรณ์ที่ได้แก้ไขเพิ่มเติมตามที่คณะกรรมการผู้ชำนาญการกำหนดแล้ว จำนวน ๑ ฉบับ พร้อมทั้งจัดทำแผ่นบันทึกข้อมูลในรูปแบบ Portable Document

Format...

Format (PDF File) จำนวน ๑ แผ่น และ ๘ แผ่น ตามลำดับ เสนอต่อสำนักงานนโยบายฯ ภายในเวลา ๔๕ วัน เพื่อใช้เป็นเอกสารอ้างอิงและส่งให้หน่วยงานที่เกี่ยวข้องต่อไป และหากได้รับอนุญาตจากหน่วยงานอนุญาตแล้ว ขอความร่วมมือส่งสำเนาใบอนุญาตพร้อมเงื่อนไขให้สำนักงานนโยบายฯ ทราบด้วย ทั้งนี้ สำนักงานนโยบายฯ ได้มีหนังสือแจ้งบริษัท โฟร์เทียร์ คอนซัลแตนต์ จำกัด เพื่อดำเนินการในส่วนที่เกี่ยวข้องต่อไปด้วยแล้ว

จึงเรียนมาเพื่อโปรดพิจารณา

ขอแสดงความนับถือ

(นายพิรุณ สัยยะสิทธิ์พานิช)
เลขาธิการ
สำนักงานนโยบายและแผนทรัพยากรธรรมชาติและสิ่งแวดล้อม

กองวิเคราะห์ผลกระทบสิ่งแวดล้อม
โทรศัพท์ ๐ ๒๒๖๕ ๖๕๐๐ ต่อ ๖๖๙๑ (ชิณวัฒน์)
โทรสาร ๐ ๒๒๖๕ ๖๖๑๖
ไปรษณีย์อิเล็กทรอนิกส์ sarabun@onep.go.th

ที่ ทส ๑๐๑๐.๓/ ๔๒๗๓ . ๒

สำนักงานนโยบายและแผน
ทรัพยากรธรรมชาติและสิ่งแวดล้อม
๑๑๘/๑ อาคารทิปโก้ ๒ ถนนพระรามที่ ๖
แขวงพญาไท เขตพญาไท กรุงเทพฯ ๑๐๔๐๐

๘ มีนาคม ๒๕๖๕

เรื่อง แจ้งผลการพิจารณารายงานการประเมินผลกระทบสิ่งแวดล้อมโครงการขยายกำลังการผลิตกระทะล้ออลูมิเนียมอัลลอย ส่วนขยาย ครั้งที่ ๑ ของบริษัท แม็กซิออน วีลส์ (ประเทศไทย) จำกัด

เรียน อุตสาหกรรมจังหวัดสระบุรี

สิ่งที่ส่งมาด้วย ๑. สำเนาหนังสือบริษัท โฟร์เทียร์ คอนซัลแตนต์ จำกัด ที่ FTC 195/2564 ลงวันที่ ๒๔ ธันวาคม ๒๕๖๔
๒. สำเนาหนังสือบริษัท โฟร์เทียร์ คอนซัลแตนต์ จำกัด ที่ FTC 036/2565 ลงวันที่ ๒๑ กุมภาพันธ์ ๒๕๖๕
๓. มาตรการป้องกันและแก้ไขผลกระทบสิ่งแวดล้อม และมาตรการติดตามตรวจสอบผลกระทบสิ่งแวดล้อม ที่โครงการขยายกำลังการผลิตกระทะล้ออลูมิเนียมอัลลอย ส่วนขยาย ครั้งที่ ๑ ตั้งอยู่ที่เขตประกอบการอุตสาหกรรมดับบลิวเอชเอ สระบุรี ตำบลหนองปลาหมอและตำบลบัวลอย อำเภอหนองแค จังหวัดสระบุรี ของบริษัท แม็กซิออน วีลส์ (ประเทศไทย) จำกัด ต้องยึดถือปฏิบัติอย่างเคร่งครัด

ตามที่ บริษัท แม็กซิออน วีลส์ (ประเทศไทย) จำกัด ได้มอบหมายและมอบอำนาจให้บริษัท โฟร์เทียร์ คอนซัลแตนต์ จำกัด จัดทำและเสนอรายงานการประเมินผลกระทบสิ่งแวดล้อมโครงการขยายกำลังการผลิตกระทะล้ออลูมิเนียมอัลลอย ส่วนขยาย ครั้งที่ ๑ ของบริษัท แม็กซิออน วีลส์ (ประเทศไทย) จำกัด ตั้งอยู่ที่เขตประกอบการอุตสาหกรรมดับบลิวเอชเอ สระบุรี ตำบลหนองปลาหมอและตำบลบัวลอย อำเภอหนองแค จังหวัดสระบุรี และรายงานฉบับแก้ไขเพิ่มเติม ครั้งที่ ๑ ให้สำนักงานนโยบายและแผนทรัพยากรธรรมชาติและสิ่งแวดล้อมดำเนินการตามขั้นตอนการพิจารณารายงาน รายละเอียดตามสิ่งที่ส่งมาด้วย ๑ และ ๒

สำนักงานนโยบายและแผนทรัพยากรธรรมชาติและสิ่งแวดล้อม ได้เสนอรายงานการประเมินผลกระทบสิ่งแวดล้อมดังกล่าว ให้คณะกรรมการผู้ชำนาญการพิจารณารายงานการประเมินผลกระทบสิ่งแวดล้อมโครงการอุตสาหกรรมและระบบสาธารณูปโภคที่สนับสนุน พิจารณาในการประชุมครั้งที่ ๗/๒๕๖๕ เมื่อวันที่ ๒ มีนาคม ๒๕๖๕ คณะกรรมการผู้ชำนาญการฯ มีมติให้ความเห็นชอบรายงานการประเมินผลกระทบสิ่งแวดล้อมโครงการขยายกำลังการผลิตกระทะล้ออลูมิเนียมอัลลอย ส่วนขยาย ครั้งที่ ๑ ของบริษัท แม็กซิออน วีลส์ (ประเทศไทย) จำกัด ตั้งอยู่ที่เขตประกอบการอุตสาหกรรมดับบลิวเอชเอ สระบุรี ตำบลหนองปลาหมอและตำบลบัวลอย อำเภอหนองแค จังหวัดสระบุรี โดยให้ปฏิบัติตามมาตรการป้องกันและแก้ไขผลกระทบสิ่งแวดล้อมและมาตรการติดตามตรวจสอบผลกระทบสิ่งแวดล้อมอย่างเคร่งครัด รายละเอียดตามสิ่งที่ส่งมาด้วย ๓

ทั้งนี้...

ทั้งนี้ หากสำนักงานอุตสาหกรรมจังหวัดสระบุรีได้อนุญาตโครงการแล้ว ขอความร่วมมือส่งสำเนาใบอนุญาต พร้อมเงื่อนไขให้สำนักงานนโยบายฯ ทราบด้วย

จึงเรียนมาเพื่อโปรดพิจารณา

ขอแสดงความนับถือ

(นายพิรุณ สัยยะสิทธิ์พานิช)
เลขาธิการ
สำนักงานนโยบายและแผนทรัพยากรธรรมชาติและสิ่งแวดล้อม

กองวิเคราะห์ผลกระทบสิ่งแวดล้อม
โทรศัพท์ ๐ ๒๒๖๕ ๖๕๐๐ ต่อ ๖๖๙๑ (ชิณวัฒน์)
โทรสาร ๐ ๒๒๖๕ ๖๖๑๖
ไปรษณีย์อิเล็กทรอนิกส์ sarabun@onep.go.th

บริษัท โฟร์เทียร์ คอนซัลแตนต์ จำกัด Fourtier Consultants Company Limited
99/2 หมู่ที่ 8 ตำบลบางเมือง อำเภอเมืองสมุทรปราการ จังหวัดสมุทรปราการ 10270
99/2 Moo 8 Tambon Bang Mueang, Amphur Mueang Samut Prakan, Samut Prakan 10270
Tel: +662 105 4608 Fax: +662 105 4609 Email: admin@4tier.co.th

สำนักงานนโยบายและแผนทรัพยากรธรรมชาติและสิ่งแวดล้อม
เลขที่ 18744 ๒๔ ธ.ค. ๒๕๖๔
เวลา 16.00

สิ่งที่ส่งมาด้วย 1

FTC 195/2564

กองวิเคราะห์ผลกระทบสิ่งแวดล้อม
เลขที่ 2919 ๒๗ ธ.ค. ๒๕๖๔
เวลา 12.05 ผู้รับ

24 ธันวาคม 2564

กลุ่มงานอุตสาหกรรม
เลขที่ 686 วันที่ 27 ธ.ค. 64
เวลา 17.19 ผู้รับ ศศิ

เรื่อง นำส่งรายงานการประเมินผลกระทบสิ่งแวดล้อม โครงการขยายกำลังการผลิตกระทะล้ออลูมิเนียมอัลลอย ส่วนขยาย ครั้งที่ 1 ของบริษัท แม็กซิออน วีลส์ (ประเทศไทย) จำกัด

เรียน เลขาธิการสำนักงานนโยบายและแผนทรัพยากรธรรมชาติและสิ่งแวดล้อม

สิ่งที่ส่งมาด้วย รายงานการประเมินผลกระทบสิ่งแวดล้อมโครงการฯ จำนวน 18 เล่ม

ตามที่ บริษัท แม็กซิออน วีลส์ (ประเทศไทย) จำกัด เปิดดำเนินโครงการโรงงานผลิตกระทะล้ออลูมิเนียมอัลลอย ตั้งอยู่ที่เขตประกอบการอุตสาหกรรมดับบลิวเอชเอ สระบุรี ตำบลหนองปลาหมอและตำบลบัวเลย อำเภอหนองแค จังหวัดสระบุรี มีแผนขยายกำลังการผลิตกระทะล้ออลูมิเนียมอัลลอย จากเดิมกำลังการหลอมประมาณ 102.75 ตันต่อวัน เพิ่มกำลังการหลอมขึ้นเป็นประมาณ 149.58 ตันต่อวัน โดยจะมีการปรับรูปแบบการทำงาน และการติดตั้งเครื่องจักรบางส่วนเพิ่มเติม ซึ่งการขยายกำลังการผลิตดังกล่าว เข้าข่ายจะต้องจัดทำรายงานการประเมินผลกระทบสิ่งแวดล้อม (EIA) เสนอต่อสำนักงานนโยบายและแผนทรัพยากรธรรมชาติและสิ่งแวดล้อม (สผ.) พิจารณาเห็นชอบก่อนดำเนินการต่อไป บริษัทฯ จึงมอบหมายให้ บริษัท โฟร์เทียร์ คอนซัลแตนต์ จำกัด (บริษัทที่ปรึกษา) เป็นผู้ศึกษาและจัดทำรายงานการประเมินผลกระทบสิ่งแวดล้อมฯ นั้น

บัดนี้ บริษัท โฟร์เทียร์ คอนซัลแตนต์ จำกัด ได้จัดทำรายงานการประเมินผลกระทบสิ่งแวดล้อมฯ ดังกล่าวเสร็จเรียบร้อยแล้ว จึงขอนำส่งรายงานการประเมินผลกระทบสิ่งแวดล้อมฯ ดังสิ่งที่ส่งมาด้วย ทั้งนี้ บริษัทฯ ได้นำส่งกรมโรงงานอุตสาหกรรมด้วยแล้ว

จึงเรียนมาเพื่อโปรดพิจารณา

เรียน ผอก.งานอุตสาหกรรม
เพื่อโปรดพิจารณา

ขอแสดงความนับถือ

(นายจุมพล หมอยาดี)
ผู้รับมอบอำนาจ

(นางอินทิรา เอื้อมณีตร)
ผอ.กวผ.
๒๗ ธ.ค. ๒๕๖๔

คุณชินวัฒน์
ดำเนินการ
28 ธ.ค. 64

สแกนเรียบร้อยแล้ว
วันที่ ๒๗ ธ.ค. ๒๕๖๔

EIA 004 กวผ.

ผู้ประสานงาน : คุณสาทิตา ฟักประไพ โทรศัพท์ 02-105-4608 ต่อ 106 มือถือ 061-235-5095 โทรสาร 02-105-4609 อีเมล Sathita@4tier.co.th

กวผ

บริษัท โฟร์เทียร์ คอนซัลแตนต์ จำกัด Fourtier Consultants Company Limited
99/2 หมู่ที่ 8 ตำบลบางเมือง อำเภอเมืองสมุทรปราการ จังหวัดสมุทรปราการ 10270
99/2 Moo 8 Tambon Bang Mueang, Amphur Mueang Samut Prakan, Samut Prakan 10270
Tel: +662 105 4608 Fax: +662 105 4609 Email: admin@4tier.co.th

สิ่งที่ส่งมาด้วย 2

สำนักงานนโยบายและแผนทรัพยากรธรรมชาติและสิ่งแวดล้อม
เลขที่ 2830 วันที่ ๒๑ ก.พ. ๒๕๖๕
เวลา 16.06 ผู้รับ

กองวิเคราะห์ฯ
เลขที่ 266 วันที่ ๒๑ ก.พ. ๒๕๖๕
เวลา 18.47

FTC 036/2565

842

21 กุมภาพันธ์ 2565

กลุ่มงานอุตสาหกรรม
เลขที่ 141 วันที่ 22 ก.พ. 65
เวลา 09.14 ผู้รับ

เรื่อง นำส่งรายงานการประเมินผลกระทบสิ่งแวดล้อม โครงการขยายกำลังการผลิตกระทะล้ออลูมิเนียมอัลลอย ส่วนขยาย ครั้งที่ 1 ฉบับแก้ไขเพิ่มเติม ครั้งที่ 1 ของบริษัท แม็กซิออน วีลส์ (ประเทศไทย) จำกัด

เรียน เลขาธิการสำนักงานนโยบายและแผนทรัพยากรธรรมชาติและสิ่งแวดล้อม

สิ่งที่ส่งมาด้วย รายงานการประเมินผลกระทบสิ่งแวดล้อม โครงการขยายกำลังการผลิตกระทะล้ออลูมิเนียมอัลลอย ส่วนขยาย ครั้งที่ 1 ฉบับแก้ไขเพิ่มเติม ครั้งที่ 1 จำนวน 18 เล่ม

ตามที่ บริษัท แม็กซิออน วีลส์ (ประเทศไทย) จำกัด ได้มอบหมายให้บริษัท โฟร์เทียร์ คอนซัลแตนต์ จำกัด จัดทำและเสนอรายงานการประเมินผลกระทบสิ่งแวดล้อม โครงการขยายกำลังการผลิตกระทะล้ออลูมิเนียมอัลลอย ส่วนขยาย ครั้งที่ 1 ต่อสำนักงานนโยบายและแผนทรัพยากรธรรมชาติและสิ่งแวดล้อม (สผ.) เพื่อนำเสนอต่อคณะกรรมการผู้ชำนาญการพิจารณารายงานการวิเคราะห์ผลกระทบสิ่งแวดล้อมโครงการอุตสาหกรรม และระบบสาธารณูปโภคที่สนับสนุน ในการประชุมครั้งที่ 4/2565 ในวันพุธที่ 2 กุมภาพันธ์ 2565 ซึ่งคณะกรรมการฯ ได้มีรายละเอียดให้โครงการแก้ไขเพิ่มเติมตามแนวทางที่คณะกรรมการผู้ชำนาญการฯ กำหนด

บัดนี้ บริษัท โฟร์เทียร์ คอนซัลแตนต์ จำกัด ได้จัดทำรายงานการประเมินผลกระทบสิ่งแวดล้อม โครงการขยายกำลังการผลิตกระทะล้ออลูมิเนียมอัลลอย ส่วนขยาย ครั้งที่ 1 ฉบับแก้ไขเพิ่มเติม ครั้งที่ 1 แล้วเสร็จ จึงขอนำส่งรายงานดังกล่าว ดังสิ่งที่ส่งมาด้วย เพื่อให้ สผ. พิจารณาตามขั้นตอนต่อไป ทั้งนี้ บริษัทฯ ได้นำส่งกรมโรงงานอุตสาหกรรมด้วยแล้ว

จึงเรียนมาเพื่อโปรดพิจารณา

ขอแสดงความนับถือ

(นายจุมพล หมอยาดี)
ผู้รับมอบอำนาจ

Fourtier Consultants Co.,Ltd.

ผู้ประสานงาน : คุณวริยา คิมประสูตร โทรศัพท์ 02-105-4608 ต่อ 106 มือถือ 081-014-4669 โทรสาร 02-105-4609 อีเมล wariya@4tier.co.th

มาตรการป้องกันและแก้ไขผลกระทบสิ่งแวดล้อม
และมาตรการติดตามตรวจสอบผลกระทบสิ่งแวดล้อม
ที่โครงการขยายกำลังการผลิตกระทะล้ออลูมิเนียมอัลลอย ส่วนขยาย ครั้งที่ 1
ตั้งอยู่ที่เขตประกอบการอุตสาหกรรมดับบลิวเอชเอ สระบุรี
ตำบลหนองปลาหมอและตำบลบัวลอย อำเภอหนองแค จังหวัดสระบุรี
ของบริษัท แม็กซิออน วีลส์ (ประเทศไทย) จำกัด
ต้องยึดถือปฏิบัติอย่างเคร่งครัด

ลงชื่อ.....
(นายธนากรณ์ ตั้งวานิชกพงษ์)
ผู้รับมอบอำนาจกระทำการแทน
บริษัท แม็กซิออน วีลส์ (ประเทศไทย) จำกัด

MAXION WHEELS
Maxion Wheels (Thailand) Co.,Ltd
บริษัท แม็กซิออน วีลส์ (ประเทศไทย) จำกัด

มีนาคม 2565
หน้า 1/84

ลงชื่อ.....
(นายจุมพล หมอยาดี)
ผู้ชำนาญการ
บริษัท โฟร์เทียร์ คอนซัลแตนต์ จำกัด

Fourtier Consultans Co.,Ltd.

ตารางที่ 1 มาตรการป้องกันและแก้ไขผลกระทบสิ่งแวดล้อม (มาตรการทั่วไป) ระยะก่อสร้างและระยะดำเนินการ โครงการขยายกำลังการผลิตกระทะล้ออลูมิเนียมอัลลอย ส่วนขยาย ครั้งที่ 1 ของบริษัท แม็กซิออน วีลส์ (ประเทศไทย) จำกัด

องค์ประกอบทางสิ่งแวดล้อม และคุณค่าต่าง ๆ	มาตรการป้องกันและแก้ไขผลกระทบสิ่งแวดล้อม	สถานที่ดำเนินการ	ระยะเวลาดำเนินการ	ผู้รับผิดชอบ
1. เรื่องทั่วไป	- ปฏิบัติตามมาตรการป้องกันและแก้ไขผลกระทบสิ่งแวดล้อมและมาตรการติดตามตรวจสอบผลกระทบสิ่งแวดล้อม ที่เสนอในรายงานการประเมินผลกระทบสิ่งแวดล้อมโครงการขยายกำลังการผลิตกระทะล้ออลูมิเนียมอัลลอย ส่วนขยาย ครั้งที่ 1 ของบริษัท แม็กซิออน วีลส์ (ประเทศไทย) จำกัด ตั้งอยู่ที่เขตประกอบการอุตสาหกรรมดับบลิวเอชเอ สระบุรี ตำบลหนองปลาหมอและตำบลบัวลอย อำเภอหนองแค จังหวัดสระบุรี อย่างเคร่งครัด	- พื้นที่โครงการ	- ตลอดระยะเวลาก่อสร้าง - ตลอดระยะเวลาดำเนินการ	- บริษัท แม็กซิออน วีลส์ (ประเทศไทย) จำกัด
	- ในกรณีที่ผลการติดตามตรวจสอบผลกระทบสิ่งแวดล้อมมีแนวโน้มสูงขึ้นจากค่าที่ตรวจวัดได้ในช่วงดำเนินการปกติหรือมีแนวโน้มเข้าใกล้ค่าควบคุมหรือค่ามาตรฐาน ให้โครงการตรวจสอบหาสาเหตุและเฝ้าระวัง เพื่อเตรียมความพร้อมในการแก้ไขปัญหาที่อาจเกิดขึ้น ทั้งนี้ ให้สรุปรายละเอียดดังกล่าวไว้ในรายงานผลการปฏิบัติตามมาตรการป้องกันและแก้ไขผลกระทบสิ่งแวดล้อมและมาตรการติดตามตรวจสอบผลกระทบสิ่งแวดล้อมให้ครบถ้วน	- พื้นที่โครงการ	- ตลอดระยะเวลาก่อสร้าง - ตลอดระยะเวลาดำเนินการ	- บริษัท แม็กซิออน วีลส์ (ประเทศไทย) จำกัด
	- ในกรณีที่ผลการตรวจวัดมลพิษจากแหล่งกำเนิดของโครงการมีค่าเกินค่าควบคุมที่กำหนดไว้ ให้โครงการทำการตรวจหาสาเหตุ ทำการแก้ไข และทำการตรวจวัดซ้ำเพื่อยืนยันประสิทธิภาพในการแก้ไข พร้อมทั้งกำหนดมาตรการเพื่อป้องกันการเกิดปัญหาในลักษณะดังกล่าวให้ครบถ้วน	- พื้นที่โครงการ	- ตลอดระยะเวลาก่อสร้าง - ตลอดระยะเวลาดำเนินการ	- บริษัท แม็กซิออน วีลส์ (ประเทศไทย) จำกัด

ลงชื่อ.....
(นายธนากรณ์ ตั้งวานิชกพงษ์)
ผู้รับมอบอำนาจกระทำการแทน
บริษัท แม็กซิออน วีลส์ (ประเทศไทย) จำกัด

ลงชื่อ.....
(นายจุมพล หมอยาดี)
ผู้ชำนาญการ
บริษัท โฟร์เทียร์ คอนซัลแตนต์ จำกัด

Maxion Wheels (Thailand) Co.,Ltd
MAXION บริษัท แม็กซิออน วีลส์ (ประเทศไทย) จำกัด

ตารางที่ 1 (ต่อ) มาตรการป้องกันและแก้ไขผลกระทบสิ่งแวดล้อม (มาตรการทั่วไป) ระยะก่อสร้างและระยะดำเนินการ โครงการขยายกำลังการผลิตกระทะล้ออลูมิเนียมอัลลอย ส่วนขยาย ครั้งที่ 1 ของบริษัท แม็กซิออน วีลส์ (ประเทศไทย) จำกัด

องค์ประกอบทางสิ่งแวดล้อมและคุณค่าต่าง ๆ	มาตรการป้องกันและแก้ไขผลกระทบสิ่งแวดล้อม	สถานที่ดำเนินการ	ระยะเวลาดำเนินการ	ผู้รับผิดชอบ
1. เรื่องทั่วไป (ต่อ)	- หากเกิดเหตุการณ์ใด ๆ ก็ตามที่อาจก่อให้เกิดผลกระทบต่อคุณภาพสิ่งแวดล้อม บริษัท แม็กซิออน วีลส์ (ประเทศไทย) จำกัด ต้องแจ้งให้กรมโรงงานอุตสาหกรรม อุตสาหกรรมจังหวัดสระบุรี สำนักงานทรัพยากรธรรมชาติและสิ่งแวดล้อมจังหวัดสระบุรีและสำนักงานนโยบายและแผนทรัพยากรธรรมชาติและสิ่งแวดล้อม (สผ.) ทราบโดยเร็ว เพื่อหน่วยงานดังกล่าวจะได้ให้ความร่วมมือในการแก้ไขปัญหา	- พื้นที่โครงการ	- ตลอดระยะเวลาก่อสร้าง - ตลอดระยะเวลาดำเนินการ	- บริษัท แม็กซิออน วีลส์ (ประเทศไทย) จำกัด
	- บริษัท แม็กซิออน วีลส์ (ประเทศไทย) จำกัด ต้องว่าจ้างหน่วยงานกลาง (Third Party) เพื่อดำเนินการตรวจสอบผลการปฏิบัติตามมาตรการป้องกันและแก้ไขผลกระทบสิ่งแวดล้อม และมาตรการติดตามตรวจสอบผลกระทบสิ่งแวดล้อมของโครงการ และเสนอรายงานผลการปฏิบัติตามมาตรการป้องกันและแก้ไขผลกระทบสิ่งแวดล้อมและมาตรการติดตามตรวจสอบผลกระทบสิ่งแวดล้อมส่งให้สำนักงานอุตสาหกรรมจังหวัดสระบุรี ทราบทุก 6 เดือน ทั้งนี้ การจัดทำและเสนอรายงานผลการปฏิบัติตามมาตรการให้เป็นไปตามหลักเกณฑ์และวิธีการที่กำหนดตามประกาศกระทรวงทรัพยากรธรรมชาติและสิ่งแวดล้อม เรื่อง หลักเกณฑ์และวิธีการจัดทำรายงานผลการปฏิบัติตามมาตรการที่กำหนดไว้ในรายงานการประเมินผลกระทบสิ่งแวดล้อม ซึ่งผู้ดำเนินการ หรือผู้ขออนุญาตจะต้องได้รับอนุญาตให้ดำเนินโครงการหรือกิจกรรมแล้ว พ.ศ. 2561 และกฎหมายที่เกี่ยวข้อง	- พื้นที่โครงการ	- ตลอดระยะเวลาก่อสร้าง - ตลอดระยะเวลาดำเนินการ	- บริษัท แม็กซิออน วีลส์ (ประเทศไทย) จำกัด

ลงชื่อ.....
(นายธนากรณ์ ตั้งวานิชกพงษ์)
ผู้รับมอบอำนาจกระทำการแทน
บริษัท แม็กซิออน วีลส์ (ประเทศไทย) จำกัด

ลงชื่อ.....
(นายจุมพล หมอยาดี)
ผู้ชำนาญการ
บริษัท โฟร์เทียร์ คอนซัลแตนต์ จำกัด

Maxion Wheels (Thailand) Co.,Ltd
บริษัท แม็กซิออน วีลส์ (ประเทศไทย) จำกัด

ตารางที่ 1 (ต่อ) มาตรการป้องกันและแก้ไขผลกระทบสิ่งแวดล้อม (มาตรการทั่วไป) ระยะก่อสร้างและระยะดำเนินการ โครงการขยายกำลังการผลิตกระทะล้ออลูมิเนียมอัลลอย ส่วนขยาย ครั้งที่ 1 ของบริษัท แม็กซิออน วีลส์ (ประเทศไทย) จำกัด

องค์ประกอบทางสิ่งแวดล้อมและคุณค่าต่าง ๆ	มาตรการป้องกันและแก้ไขผลกระทบสิ่งแวดล้อม	สถานที่ดำเนินการ	ระยะเวลาดำเนินการ	ผู้รับผิดชอบ
1. เรื่องทั่วไป (ต่อ)	- หากบริษัท แม็กซิออน วีลส์ (ประเทศไทย) จำกัด มีความจำเป็นต้องเปลี่ยนแปลงรายละเอียดโครงการหรือมาตรการป้องกันและแก้ไขผลกระทบสิ่งแวดล้อมหรือมาตรการติดตามตรวจสอบผลกระทบสิ่งแวดล้อม ให้แตกต่างไปจากที่ได้เสนอไว้ในรายงานการประเมินผลกระทบสิ่งแวดล้อมตามที่คณะกรรมการผู้ชำนาญการฯ ได้ให้ความเห็นชอบไปแล้ว ให้เป็นหน้าที่ของหน่วยงานที่มีอำนาจหน้าที่ในการพิจารณาอนุมัติหรืออนุญาตเป็นผู้พิจารณา ดังนี้ • หากเห็นว่าการแก้ไขเปลี่ยนแปลงรายละเอียดโครงการหรือมาตรการป้องกันและแก้ไขผลกระทบสิ่งแวดล้อม หรือมาตรการติดตามตรวจสอบผลกระทบสิ่งแวดล้อมดังกล่าวไม่กระทบต่อสาระสำคัญของการประเมินผลกระทบสิ่งแวดล้อมในรายงานการประเมินผลกระทบสิ่งแวดล้อม และเป็นมาตรการที่เกิดผลดีต่อสิ่งแวดล้อมมากกว่าหรือเทียบเท่ามาตรการที่กำหนดไว้ในรายงานฯ ที่ผ่านการพิจารณาให้ความเห็นชอบของคณะกรรมการผู้ชำนาญการฯ แล้ว ให้หน่วยงานที่มีอำนาจหน้าที่อนุมัติหรืออนุญาตรับจดแจ้งการปรับปรุงแก้ไขเปลี่ยนแปลงดังกล่าวให้เป็นไปตามหลักเกณฑ์ และเงื่อนไขที่กำหนดไว้ในกฎหมายนั้น ๆ ต่อไป พร้อมกับให้จัดทำสำเนาการเปลี่ยนแปลงรายละเอียดและการปรับปรุงแก้ไขมาตรการป้องกันและแก้ไขผลกระทบสิ่งแวดล้อม หรือมาตรการติดตามตรวจสอบผลกระทบสิ่งแวดล้อมที่รับจดแจ้งไว้ ส่งให้สำนักงานนโยบายและแผนทรัพยากรธรรมชาติและสิ่งแวดล้อมเพื่อทราบ	- พื้นที่โครงการ	- ตลอดระยะเวลาก่อสร้าง - ตลอดระยะเวลาดำเนินการ	- บริษัท แม็กซิออน วีลส์ (ประเทศไทย) จำกัด

ลงชื่อ.....
(นายธนากรณ์ ตั้งวานิชกพงษ์)
ผู้รับมอบอำนาจกระทำการแทน
บริษัท แม็กซิออน วีลส์ (ประเทศไทย) จำกัด

ลงชื่อ.....
(นายจุมพล หมอยาดี)
ผู้ชำนาญการ
บริษัท โฟร์เทียร์ คอนซัลแตนต์ จำกัด

Maxion Wheels (Thailand) Co.,Ltd
บริษัท แม็กซิออน วีลส์ (ประเทศไทย) จำกัด

ตารางที่ 1 (ต่อ) มาตรการป้องกันและแก้ไขผลกระทบสิ่งแวดล้อม (มาตรการทั่วไป) ระยะก่อสร้างและระยะดำเนินการ โครงการขยายกำลังการผลิตกระทะล้ออลูมิเนียมอัลลอย ส่วนขยาย ครั้งที่ 1 ของบริษัท แม็กซิออน วีลส์ (ประเทศไทย) จำกัด

องค์ประกอบทางสิ่งแวดล้อมและคุณค่าต่าง ๆ	มาตรการป้องกันและแก้ไขผลกระทบสิ่งแวดล้อม	สถานที่ดำเนินการ	ระยะเวลาดำเนินการ	ผู้รับผิดชอบ
1. เรื่องทั่วไป (ต่อ)	• หากหน่วยงานที่มีอำนาจในการอนุมัติหรืออนุญาตมีความเห็นว่าการปรับปรุงแก้ไขรายละเอียดโครงการหรือมาตรการนั้น ๆ อาจกระทบต่อสาระสำคัญในรายงานการประเมินผลกระทบสิ่งแวดล้อมที่ได้รับความเห็นชอบจากคณะกรรมการผู้ชำนาญการฯ ให้หน่วยงานที่มีอำนาจหน้าที่ในการพิจารณาอนุมัติหรืออนุญาตจัดส่งรายงานการปรับปรุงแก้ไขรายละเอียดโครงการ หรือมาตรการป้องกันและแก้ไขผลกระทบสิ่งแวดล้อม หรือมาตรการติดตามตรวจสอบผลกระทบสิ่งแวดล้อม ให้สำนักงานนโยบายและแผนทรัพยากรธรรมชาติและสิ่งแวดล้อม เพื่อเสนอให้คณะกรรมการผู้ชำนาญการฯ คณะที่เกี่ยวข้องพิจารณาให้ความเห็นชอบประกอบก่อนการเปลี่ยนแปลง หรือปรับปรุงมาตรการดังกล่าว และเมื่อโครงการหรือกิจการมีการเปลี่ยนแปลงรายละเอียด หรือปรับปรุงแก้ไขมาตรการฯ ตามที่คณะกรรมการผู้ชำนาญการฯ ให้ความเห็นชอบประกอบแล้ว หน่วยงานที่มีอำนาจหน้าที่ในการพิจารณาอนุมัติหรืออนุญาตต้องแจ้งผลการแก้ไขเปลี่ยนแปลงดังกล่าว ให้สำนักงานนโยบายและแผนทรัพยากรธรรมชาติและสิ่งแวดล้อมทราบด้วย			

ลงชื่อ...
(นายธนากรณ์ ตั้งวานิชกพงษ์)
ผู้รับมอบอำนาจกระทำการแทน
บริษัท แม็กซิออน วีลส์ (ประเทศไทย) จำกัด

ลงชื่อ...
(นายจุมพล หมอยาดี)
ผู้ชำนาญการ
บริษัท โฟร์เทียร์ คอนซัลแตนต์ จำกัด

Fourtier Consultants Co.,Ltd.

MAXION Maxion Wheels (Thailand) Co.,Ltd
บริษัท แม็กซิออน วีลส์ (ประเทศไทย) จำกัด

ตารางที่ 1 (ต่อ) มาตรการป้องกันและแก้ไขผลกระทบสิ่งแวดล้อม (มาตรการทั่วไป) ระยะก่อสร้างและระยะดำเนินการ โครงการขยายกำลังการผลิตกระทะล้ออลูมิเนียมอัลลอย ส่วนขยาย ครั้งที่ 1 ของบริษัท แม็กซิออน วีลส์ (ประเทศไทย) จำกัด

องค์ประกอบทางสิ่งแวดล้อมและคุณค่าต่าง ๆ	มาตรการป้องกันและแก้ไขผลกระทบสิ่งแวดล้อม	สถานที่ดำเนินการ	ระยะเวลาดำเนินการ	ผู้รับผิดชอบ
2. การจัดตั้งคณะกรรมการติดตามตรวจสอบผลกระทบสิ่งแวดล้อม	1)โครงสร้างคณะกรรมการติดตามตรวจสอบผลกระทบสิ่งแวดล้อม (EIA Monitoring Committee) คณะกรรมการติดตามตรวจสอบผลกระทบสิ่งแวดล้อม ซึ่งประกอบด้วยตัวแทนจาก 3 ฝ่าย ได้แก่ กรรมการผู้แทนภาคประชาชน กรรมการผู้แทนภาคราชการ/นักวิชาการในท้องถิ่น และผู้แทนจากโครงการ โดยกำหนดสัดส่วนสัดส่วนผู้แทนจากภาคประชาชนมากกว่ากึ่งหนึ่งของจำนวนคณะกรรมการฯ ทั้งหมด รายละเอียดดังนี้ (1) ตัวแทนประชาชนในพื้นที่รัศมี 5 กิโลเมตร แบ่งเป็นเขตการปกครองส่วนท้องถิ่น จำนวนไม่น้อยกว่า 15 ท่าน ได้แก่ - อำเภอหนองแค จังหวัดสระบุรี • เทศบาลตำบลคชสิทธิ์ • องค์การบริหารส่วนตำบลคชสิทธิ์ • เทศบาลตำบลหนองแค • องค์การบริหารส่วนตำบลหนองไข่น้ำ • เทศบาลตำบลหินกอง • องค์การบริหารส่วนตำบลห้วยขมิ้น • เทศบาลตำบลไผ่ต่ำ • องค์การบริหารส่วนตำบลบัวลอย	- ชุมชนโดยรอบพื้นที่โครงการ	- ตั้งแต่เริ่มพัฒนาโครงการ - ตลอดระยะเวลาดำเนินการ	- บริษัท แม็กซิออน วีลส์ (ประเทศไทย) จำกัด

ตารางที่ 1 (ต่อ) มาตรการป้องกันและแก้ไขผลกระทบสิ่งแวดล้อม (มาตรการทั่วไป) ระยะก่อสร้างและระยะดำเนินการ โครงการขยายกำลังการผลิตกระทะล้ออลูมิเนียมอัลลอย ส่วนขยาย ครั้งที่ 1 ของบริษัท แม็กซิออน วีลส์ (ประเทศไทย) จำกัด

องค์ประกอบทางสิ่งแวดล้อมและคุณค่าต่าง ๆ	มาตรการป้องกันและแก้ไขผลกระทบสิ่งแวดล้อม	สถานที่ดำเนินการ	ระยะเวลาดำเนินการ	ผู้รับผิดชอบ
2. การจัดตั้งคณะกรรมการติดตามตรวจสอบผลกระทบสิ่งแวดล้อม (ต่อ)	• องค์การบริหารส่วนตำบลหนองจรเข้ • องค์การบริหารส่วนตำบลหนองจิก • องค์การบริหารส่วนตำบลหนองปลาหมอ • องค์การบริหารส่วนตำบลหนองปลิง • องค์การบริหารส่วนตำบลหนองแขม • องค์การบริหารส่วนตำบลโคกตูม-โพนทอง - อำเภอภาชี จังหวัดพระนครศรีอยุธยา • องค์การบริหารส่วนตำบลระโสม (1) ตัวแทนจากหน่วยงานราชการที่เกี่ยวข้องจำนวน 5 ท่าน - ผู้แทนจากสำนักงานทรัพยากรธรรมชาติและสิ่งแวดล้อมจังหวัดสระบุรี - ผู้แทนจากสำนักงานอุตสาหกรรมจังหวัดสระบุรี - ผู้แทนจากหน่วยงานด้านสาธารณสุขจังหวัดสระบุรี - ผู้แทนจากหน่วยงานด้านการปกครองในจังหวัดสระบุรี (จังหวัด อำเภอและองค์กรปกครองส่วนท้องถิ่น) (2) กรรมการผู้แทนจากโครงการและเขตประกอบการอุตสาหกรรมดับบลิวเอชเอ สระบุรี จำนวน 2 ท่าน			

ลงชื่อ..
(นายธนากรณ์ ตั้งวานิชกพงษ์)
ผู้รับมอบอำนาจกระทำการแทน
บริษัท แม็กซิออน วีลส์ (ประเทศไทย) จำกัด

ลงชื่อ..
(นายจุมพล หมอยาดี)
ผู้ชำนาญการ
บริษัท โฟร์เทียร์ คอนซัลแตนต์ จำกัด

Fourtier Consultans Co.,Ltd.

MAXION WHEELS Maxion Wheels (Thailand) Co.,Ltd
บริษัท แม็กซิออน วีลส์ (ประเทศไทย) จำกัด

ตารางที่ 1 (ต่อ) มาตรการป้องกันและแก้ไขผลกระทบสิ่งแวดล้อม (มาตรการทั่วไป) ระยะก่อสร้างและระยะดำเนินการ โครงการขยายกำลังการผลิตกระทะล้ออลูมิเนียมอัลลอย ส่วนขยาย ครั้งที่ 1 ของบริษัท แม็กซิออน วีลส์ (ประเทศไทย) จำกัด

องค์ประกอบทางสิ่งแวดล้อมและคุณค่าต่าง ๆ	มาตรการป้องกันและแก้ไขผลกระทบสิ่งแวดล้อม	สถานที่ดำเนินการ	ระยะเวลาดำเนินการ	ผู้รับผิดชอบ
2. การจัดตั้งคณะกรรมการติดตามตรวจสอบผลกระทบสิ่งแวดล้อม (ต่อ)	ทั้งนี้ คณะกรรมการฯ จากตัวแทนจาก 3 ฝ่าย จะดำเนินการประชุมเพื่อคัดเลือกประธาน 1 ตำแหน่ง รองประธาน 1 ตำแหน่ง และเลขานุการคณะกรรมการ 1 ตำแหน่ง จากนั้นให้ประกาศแต่งตั้งคณะกรรมการโดยความเห็นชอบของที่ประชุม หากคณะกรรมการฯ ครบวาระในการดำรงตำแหน่ง อาจมีการทบทวนตัวแทนชุมชนให้เหมาะสมได้โดยให้ครอบคลุมพื้นที่ศึกษา 2) อำนาจหน้าที่ (1) ติดตามตรวจสอบและกำกับดูแลให้โครงการปฏิบัติให้เป็นไปตามมาตรการป้องกันและแก้ไขผลกระทบสิ่งแวดล้อมและมาตรการติดตามตรวจสอบผลกระทบสิ่งแวดล้อมของโครงการ และเผยแพร่/ประชาสัมพันธ์ให้ชุมชนและหน่วยงานที่เกี่ยวข้องทราบเพื่อแสดงความโปร่งใสในการบริหารจัดการด้านสิ่งแวดล้อม (2) ติดตามตรวจสอบและกำกับดูแลการดำเนินงานของโครงการให้สอดคล้องกับระเบียบ มาตรฐาน กฎหมายที่เกี่ยวข้อง (3) พิจารณาเรื่องร้องเรียนเกี่ยวกับปัญหาและผลกระทบที่ได้รับจากการดำเนินโครงการ รวมทั้งตรวจสอบข้อเท็จจริง และสรุปแนวทางการป้องกันและแก้ไข			

ลงชื่อ.....
(นายธนากรณ์ ตั้งวานิชกพงษ์)
ผู้รับมอบอำนาจกระทำการแทน
บริษัท แม็กซิออน วีลส์ (ประเทศไทย) จำกัด

ลงชื่อ.....
(นายจุมพล หมอยาดี)
ผู้ชำนาญการ
บริษัท โฟร์เทียร์ คอนซัลแตนต์ จำกัด

Fourtier Consultants Co.,Ltd.

MAXION WHEELS
Maxion Wheels (Thailand) Co.,Ltd
บริษัท แม็กซิออน วีลส์ (ประเทศไทย) จำกัด

ตารางที่ 1 (ต่อ) มาตรการป้องกันและแก้ไขผลกระทบสิ่งแวดล้อม (มาตรการทั่วไป) ระยะก่อสร้างและระยะดำเนินการ โครงการขยายกำลังการผลิตกระทะล้ออลูมิเนียมอัลลอย ส่วนขยาย ครั้งที่ 1 ของบริษัท แม็กซิออน วีลส์ (ประเทศไทย) จำกัด

องค์ประกอบทางสิ่งแวดล้อมและคุณค่าต่าง ๆ	มาตรการป้องกันและแก้ไขผลกระทบสิ่งแวดล้อม	สถานที่ดำเนินการ	ระยะเวลาดำเนินการ	ผู้รับผิดชอบ
2. การจัดตั้งคณะกรรมการติดตามตรวจสอบผลกระทบสิ่งแวดล้อม (ต่อ)	(4) ดำเนินการไกล่เกลี่ยร่วมเจรจาและหาข้อยุติ กรณีมีข้อพิพาทปัญหาสิ่งแวดล้อมระหว่างโครงการกับชุมชน (5) พิจารณามาตรการในการชดเชยเยียวยากรณีเกิดผลกระทบสิ่งแวดล้อมระหว่างชุมชนกับโครงการหากพิสูจน์ได้ว่าเกิดจากโครงการ รวมทั้งติดตามผลการปฏิบัติตามมาตรการชดเชยเยียวยาจนแล้วเสร็จ **3) ระยะเวลาในการดำรงตำแหน่ง** (1) กรรมการมีวาระในการดำรงตำแหน่งคราวละ 4 ปี นับตั้งแต่วันที่ได้รับการประกาศแต่งตั้งและอาจได้รับการสรรหาหรือแต่งตั้งให้เป็นกรรมการได้อีก โดยมีระยะในการดำรงตำแหน่งได้ไม่เกิน 2 วาระ ติดต่อกัน (2) เมื่อครบกำหนดวาระตามวรรคหนึ่ง หากยังมิได้มีการสรรหาหรือแต่งตั้งกรรมการขึ้นมาใหม่ ให้กรรมการซึ่งพ้นจากตำแหน่งตามวาระนั้นอยู่ในตำแหน่งเพื่อปฏิบัติหน้าที่ต่อไปจนกว่ากรรมการซึ่งได้รับการสรรหาหรือแต่งตั้งใหม่เข้ารับหน้าที่ (3) กรณีที่กรรมการพ้นจากตำแหน่งก่อนครบวาระให้ดำเนินการสรรหาหรือแต่งตั้งกรรมการประเภทเดียวกันแทนภายใน 45 วัน นับตั้งแต่วันที่กรรมการพ้นจากตำแหน่งและให้ผู้ได้รับการสรรหาหรือได้รับการแต่งตั้งให้ดำรงตำแหน่งแทนอยู่ในตำแหน่งเท่ากับวาระที่เหลืออยู่ของกรรมการซึ่งตนแทน			

ลงชื่อ.....
(นายธนากรณ์ ตั้งวานิชกพงษ์)
ผู้รับมอบอำนาจกระทำการแทน
บริษัท แม็กซิออน วีลส์ (ประเทศไทย) จำกัด

ลงชื่อ.....
(นายจุมพล หมอยาดี)
ผู้ชำนาญการ
บริษัท โฟร์เทียร์ คอนซัลแตนต์ จำกัด

Fourtier Consultant Co.,Ltd.

Maxion Wheels (Thailand) Co.,Ltd
บริษัท แม็กซิออน วีลส์ (ประเทศไทย) จำกัด

Maxion Wheels (Thailand) Co.,Ltd
บริษัท แม็กซ์ออน วีลส์ (ประเทศไทย) จำกัด

ที่ 10/84

วันที่ 1 กันยายน 2565

เรื่อง ขอเสนอราคาจัดซื้อจัดจ้าง

เรียน ประธานกรรมการผู้จัดการ บริษัท เม็กซ์ออน คอนซัลแตนซี่ จำกัด

(นายสมพร ชมดอกไม้)

ตามที่ บริษัท แม็กซ์ออน วีลส์ (ประเทศไทย) จำกัด ได้รับการเสนอราคาจัดซื้อจัดจ้างจากผู้ขายหลายราย ในการนี้ บริษัทฯ ได้พิจารณาแล้วเห็นว่าราคาที่เสนอมาเป็นราคาที่เหมาะสม และผู้ขายมีคุณสมบัติตามที่บริษัทฯ กำหนด จึงขอเสนอราคาจัดซื้อจัดจ้างดังกล่าวมาเพื่อขออนุมัติ ดังนี้

ลำดับที่	รายการจัดซื้อจัดจ้าง	ประเภทการจัดซื้อจัดจ้าง	ผู้ขาย	ราคาที่เสนอ
1	จัดซื้อจัดจ้างเกี่ยวกับการซ่อมแซมบำรุงรักษาทรัพย์สินและการจ้างทำของต่างๆ ที่ไม่รวมอยู่ในหมวดอื่นๆ			
2	การจัดซื้อจัดจ้างเพื่อให้ได้มาซึ่งพัสดุที่ไม่ใช่งานก่อสร้าง			
	(1) พัสดุที่มีการกำหนดคุณลักษณะเฉพาะไว้ในบัญชีรายการครุภัณฑ์ที่ราชการส่วนท้องถิ่นกำหนดตามหนังสือกระทรวงมหาดไทย ด่วนที่สุด ที่ มท 0808.2/ว 1 ลงวันที่ 1 มกราคม 2564			
	(2) พัสดุที่มีการกำหนดคุณลักษณะเฉพาะไว้ในบัญชีรายการครุภัณฑ์ที่ราชการส่วนท้องถิ่นกำหนดตามหนังสือกระทรวงมหาดไทย ด่วนที่สุด ที่ มท 0808.2/ว 1 ลงวันที่ 1 มกราคม 2564			
	(3) พัสดุที่มีการกำหนดคุณลักษณะเฉพาะไว้ในบัญชีรายการครุภัณฑ์ที่ราชการส่วนท้องถิ่นกำหนดตามหนังสือกระทรวงมหาดไทย ด่วนที่สุด ที่ มท 0808.2/ว 1 ลงวันที่ 1 มกราคม 2564			
	(4) พัสดุที่มีการกำหนดคุณลักษณะเฉพาะไว้ในบัญชีรายการครุภัณฑ์ที่ราชการส่วนท้องถิ่นกำหนดตามหนังสือกระทรวงมหาดไทย ด่วนที่สุด ที่ มท 0808.2/ว 1 ลงวันที่ 1 มกราคม 2564			
	(ข)			
	ซื้อครุภัณฑ์ยานพาหนะและขนส่ง			
	ซื้อรถยนต์ส่วนกลาง			
	- ซื้อรถยนต์ส่วนกลาง ขนาด 4 ประตู (ดีเซล)			
	- ซื้อรถยนต์ส่วนกลาง ขนาด 4 ประตู (ดีเซล) ราคาคันละ 1,000,000 บาท			
	- ซื้อรถยนต์ส่วนกลาง ขนาด 4 ประตู (ดีเซล) ราคาคันละ 1,000,000 บาท ตามหนังสือกระทรวงมหาดไทย ด่วนที่สุด ที่ มท 0808.2/ว 1 ลงวันที่ 1 มกราคม 2564			
	ซื้อครุภัณฑ์ยานพาหนะและขนส่ง			
	ซื้อรถยนต์ส่วนกลาง			
	- ซื้อรถยนต์ส่วนกลาง ขนาด 4 ประตู (ดีเซล)			
	- ซื้อรถยนต์ส่วนกลาง ขนาด 4 ประตู (ดีเซล) ราคาคันละ 1,000,000 บาท			
	- ซื้อรถยนต์ส่วนกลาง ขนาด 4 ประตู (ดีเซล) ราคาคันละ 1,000,000 บาท ตามหนังสือกระทรวงมหาดไทย ด่วนที่สุด ที่ มท 0808.2/ว 1 ลงวันที่ 1 มกราคม 2564			
	ซื้อครุภัณฑ์ยานพาหนะและขนส่ง			
	ซื้อรถยนต์ส่วนกลาง			
	- ซื้อรถยนต์ส่วนกลาง ขนาด 4 ประตู (ดีเซล)			
	- ซื้อรถยนต์ส่วนกลาง ขนาด 4 ประตู (ดีเซล) ราคาคันละ 1,000,000 บาท			
	- ซื้อรถยนต์ส่วนกลาง ขนาด 4 ประตู (ดีเซล) ราคาคันละ 1,000,000 บาท ตามหนังสือกระทรวงมหาดไทย ด่วนที่สุด ที่ มท 0808.2/ว 1 ลงวันที่ 1 มกราคม 2564			

ข้อเสนอ ดังนี้ ผู้ขาย 1 ราย ราคาที่เสนอ 1 คัน ราคาต่อหน่วย 1,000,000 บาท (หนึ่งล้านบาทถ้วน) รวมราคาทั้งสิ้น 1,000,000 บาท (หนึ่งล้านบาทถ้วน) ราคาที่เสนอมาเป็นราคาที่เหมาะสม และผู้ขายมีคุณสมบัติตามที่บริษัทฯ กำหนด จึงขอเสนอราคาจัดซื้อจัดจ้างดังกล่าวมาเพื่อขออนุมัติ ดังนี้

ลงชื่อ.....ผู้ขอ

(นายสมพร ชมดอกไม้)

ตำแหน่ง ผู้จัดการฝ่ายจัดซื้อ

บริษัท แม็กซ์ออน วีลส์ (ประเทศไทย) จำกัด

ลงชื่อ.....ผู้ขอ

(นายสมพร ชมดอกไม้)

ตำแหน่ง ผู้จัดการฝ่ายจัดซื้อ

บริษัท แม็กซ์ออน วีลส์ (ประเทศไทย) จำกัด

ตารางที่ 1 (ต่อ) มาตรการป้องกันและแก้ไขผลกระทบสิ่งแวดล้อม (มาตรการทั่วไป) ระยะก่อสร้างและระยะดำเนินการ โครงการขยายกำลังการผลิตกระทะล้ออลูมิเนียมอัลลอย ส่วนขยาย ครั้งที่ 1 ของบริษัท แม็กซิออน วีลส์ (ประเทศไทย) จำกัด

องค์ประกอบทางสิ่งแวดล้อมและคุณค่าต่าง ๆ	มาตรการป้องกันและแก้ไขผลกระทบสิ่งแวดล้อม	สถานที่ดำเนินการ	ระยะเวลาดำเนินการ	ผู้รับผิดชอบ
2. การจัดตั้งคณะกรรมการติดตามตรวจสอบผลกระทบสิ่งแวดล้อม (ต่อ)	(6) หากมีกรรมการท่านใดประสงค์จะลาออกหรือไม่สามารถทำหน้าที่ต่อไปได้ ให้มีหนังสือแจ้งต่อประธานหรือฝ่ายเลขานุการอย่างน้อย 15 วัน ก่อนที่จะมีกำหนดการประชุมครั้งต่อไป และให้ฝ่ายเลขานุการนำรายชื่อคณะกรรมการท่านใหม่แจ้งต่อที่ประชุมในวาระต่อไป (7) การจัดประชุมคณะกรรมการฯ ต้องมีกรรมการฯ มาประชุมไม่น้อยกว่ากึ่งหนึ่งของจำนวนคณะกรรมการฯ ทั้งหมดจึงจะเป็นองค์ประชุม โดยมีความถี่ในการประชุมอย่างน้อย ปีละ 2 ครั้ง แต่หากพบว่า มีความจำเป็นเร่งด่วนสามารถประชุมก่อนกำหนดเวลาปกติได้ โดยให้อยู่ในดุลยพินิจของคณะกรรมการฯ กึ่งหนึ่งของคณะกรรมการฯ ทั้งหมด (8) ให้ผู้เข้าร่วมประชุมเซ็นชื่อเข้าร่วมประชุมทุกครั้ง หากมีการมอบหมายให้บุคคลอื่นมาประชุมแทนต้องมีหนังสือรับรองจากผู้แทนตัวจริงทุกครั้งจึงจะนับเป็นองค์ประชุม แต่ไม่มีสิทธิ์ในการลงมติ **4) งบประมาณ** บริษัท แม็กซิออน วีลส์ (ประเทศไทย) จำกัด จะสนับสนุนงบประมาณในการดำเนินงานของคณะกรรมการติดตามตรวจสอบผลกระทบสิ่งแวดล้อม (EIA Monitoring Committee)			

ลงชื่อ.....
(นายธนากรณ์ ตั้งวานิชกพงษ์)
ผู้รับมอบอำนาจกระทำการแทน
บริษัท แม็กซิออน วีลส์ (ประเทศไทย) จำกัด

ลงชื่อ.....
(นายจุมพล หมอยาดี)
ผู้ชำนาญการ
บริษัท โฟร์เทียร์ คอนซัลแตนต์ จำกัด

Maxion Wheels (Thailand) Co.,Ltd
บริษัท แม็กซิออน วีลส์ (ประเทศไทย) จำกัด

ตารางที่ 1 (ต่อ) มาตรการป้องกันและแก้ไขผลกระทบสิ่งแวดล้อม (มาตรการทั่วไป) ระยะก่อสร้างและระยะดำเนินการ โครงการขยายกำลังการผลิตกระทะล้ออลูมิเนียมอัลลอย ส่วนขยาย ครั้งที่ 1 ของบริษัท แม็กซิออน วีลส์ (ประเทศไทย) จำกัด

องค์ประกอบทางสิ่งแวดล้อมและคุณค่าต่าง ๆ	มาตรการป้องกันและแก้ไขผลกระทบสิ่งแวดล้อม	สถานที่ดำเนินการ	ระยะเวลาดำเนินการ	ผู้รับผิดชอบ
2. การจัดตั้งคณะกรรมการติดตามตรวจสอบผลกระทบสิ่งแวดล้อม (ต่อ)	- กรณีที่ประชาชนโดยรอบพื้นที่โครงการเกิดการบาดเจ็บหรือเจ็บป่วยที่พิสูจน์ทราบว่าเป็นผลกระทบมาจากการดำเนินการของโครงการ โครงการจะต้องให้การดูแลและรับผิดชอบครอบคลุมหรือเกินกว่าที่กฎหมายกำหนดได้ตามความเหมาะสม	- ชุมชนโดยรอบพื้นที่โครงการ	- ตั้งแต่เริ่มพัฒนาโครงการ - ตลอดระยะเวลาดำเนินการ	- บริษัท แม็กซิออน วีลส์ (ประเทศไทย) จำกัด
3. สุนทรียภาพ	- ปลูกต้นไม้ยืนต้นเพื่อเป็นแนวกันชนและสร้างทัศนียภาพที่ดีของโรงงาน โดยจะทำการปลูกไม้ยืนต้น เช่น ราชพฤกษ์ ตะแบก ยางอินเดีย หมากเขียว ไทรทอง พญาสัตบรรณ โพศรีมหาโพธิ์ ชมพูพันธุ์ทิพย์และประดู่ เป็นต้น ตามผังพื้นที่สีเขียวที่ระบุไว้ในรายงาน (ดังรูปที่ 1) ซึ่งช่วยลดผลกระทบจากการฟุ้งกระจายของฝุ่นละออง และเสียงดังออกสู่สิ่งแวดล้อมภายนอก	- พื้นที่โครงการ	- ตั้งแต่เริ่มพัฒนาโครงการ - ตลอดระยะเวลาดำเนินการ	- บริษัท แม็กซิออน วีลส์ (ประเทศไทย) จำกัด
	- โครงการมีพื้นที่สีเขียวประมาณ 4.75 ไร่ (7,592.00 ตารางเมตร) คิดเป็นร้อยละ 7.85 ของพื้นที่โครงการทั้งหมด	- พื้นที่โครงการ	- ตั้งแต่เริ่มพัฒนาโครงการ - ตลอดระยะเวลาดำเนินการ	- บริษัท แม็กซิออน วีลส์ (ประเทศไทย) จำกัด
	- กำหนดให้โครงการมีการบำรุงรักษาต้นไม้บริเวณพื้นที่สีเขียวตลอดการดำเนินงานของโครงการ โดยต้องมีการรดน้ำ ใส่ปุ๋ยรวมทั้งดูแลด้านโรคพืช	- พื้นที่โครงการ	- ตั้งแต่เริ่มพัฒนาโครงการ - ตลอดระยะเวลาดำเนินการ	- บริษัท แม็กซิออน วีลส์ (ประเทศไทย) จำกัด
	- ในกรณีต้นไม้ในพื้นที่สีเขียวตายต้องปลูกทดแทนภายใน 30 วัน และมีการบำรุงรักษาให้มีการเจริญเติบโตที่รวดเร็ว เพื่อให้สามารถใช้ประโยชน์ในการลดความเร็วลมและลดการแพร่กระจายของฝุ่นละออง	- พื้นที่โครงการ	- ตั้งแต่เริ่มพัฒนาโครงการ - ตลอดระยะเวลาดำเนินการ	- บริษัท แม็กซิออน วีลส์ (ประเทศไทย) จำกัด

ลงชื่อ.....
(นายธนากรณ์ ตั้งวานิชกพงษ์)
ผู้รับมอบอำนาจกระทำการแทน
บริษัท แม็กซิออน วีลส์ (ประเทศไทย) จำกัด

ลงชื่อ.....
(นายจุมพล หมอยาดี)
ผู้ชำนาญการ
บริษัท โฟร์เทียร์ คอนซัลแตนต์ จำกัด

Fourtier Consultants Co.,Ltd.

MAXION WHEELS
Maxion Wheels (Thailand) Co.,Ltd
บริษัท แม็กซิออน วีลส์ (ประเทศไทย) จำกัด

ตารางที่ 2 มาตรการป้องกันและแก้ไขผลกระทบสิ่งแวดล้อม ระยะก่อสร้าง โครงการขยายกำลังการผลิตกระทะล้ออลูมิเนียมอัลลอย ส่วนขยาย ครั้งที่ 1 ของบริษัท แม็กซิออน วีลส์ (ประเทศไทย) จำกัด

องค์ประกอบทางสิ่งแวดล้อม และคุณค่าต่าง ๆ	มาตรการป้องกันและแก้ไขผลกระทบสิ่งแวดล้อม	สถานที่ดำเนินการ	ระยะเวลาดำเนินการ	ผู้รับผิดชอบ
1. คุณภาพอากาศ	- ฉีดพรมน้ำบริเวณพื้นที่ก่อสร้างและถนนทางเข้า-ออกโครงการ อย่างน้อยวันละ 2 ครั้ง (เช้า-บ่าย)	- ภายในพื้นที่ก่อสร้าง และถนนทางเข้า-ออกโครงการ	- ตลอดระยะเวลาก่อสร้าง	- บริษัท แม็กซิออน วีลส์ (ประเทศไทย) จำกัด
	- รถบรรทุกขนส่งวัสดุ อุปกรณ์การก่อสร้าง รวมทั้งเศษวัสดุ ต้องมีผ้าใบคลุมหรือปกปิดมิดชิดเพื่อป้องกันวัสดุตกหล่นและฟุ้งกระจาย	- ภายในพื้นที่ก่อสร้างและถนนที่ใช้ในการขนส่งวัสดุก่อสร้าง	- ตลอดระยะเวลาก่อสร้าง	- บริษัท แม็กซิออน วีลส์ (ประเทศไทย) จำกัด
	- บำรุงรักษาเครื่องยนต์ต่าง ๆ และอุปกรณ์ต่าง ๆ เพื่อลดปริมาณควันเสียที่อาจจะปล่อยออกมาจากอุปกรณ์ก่อสร้างและรถบรรทุก	- ภายในพื้นที่ก่อสร้าง และพื้นที่ใกล้เคียง	- ตลอดระยะเวลาก่อสร้าง	- บริษัท แม็กซิออน วีลส์ (ประเทศไทย) จำกัด
	- ทำความสะอาดล้อรถบรรทุกต่าง ๆ ที่จะเข้ามาในเขตก่อสร้าง เพื่อไม่ให้รถบรรทุกนำสิ่งแปดเปื้อนไปตกหล่นนอกพื้นที่โครงการ	- ภายในพื้นที่ก่อสร้าง และพื้นที่ใกล้เคียง	- ตลอดระยะเวลาก่อสร้าง	- บริษัท แม็กซิออน วีลส์ (ประเทศไทย) จำกัด
	- ควบคุมอัตราเร็วของรถบรรทุกเพื่อลดควันเสียจากรถยนต์ และลดการฟุ้งกระจายของฝุ่นละอองบนถนน	- พื้นที่ก่อสร้างและถนนที่ใช้ขนส่งวัสดุก่อสร้าง	- ตลอดระยะเวลาก่อสร้าง	- บริษัท แม็กซิออน วีลส์ (ประเทศไทย) จำกัด
	- ผู้รับเหมาจะต้องทำการขึงตาข่ายโดยรอบตัวอาคารและบริเวณที่กำลังก่อสร้าง เพื่อป้องกันไม่ให้ฝุ่นละอองและเศษวัสดุก่อสร้างร่วงหล่นลงพื้นที่ก่อสร้างและบริเวณใกล้เคียงอันอาจก่อให้เกิดความสกปรกไม่เรียบร้อยและก่อให้เกิดอันตรายจากอุบัติเหตุได้นอกจากนี้ควรปิดภายนอกอาคารที่กำลังก่อสร้างด้วยผ้าใบอย่างหนาโดยรอบอาคารและตลอดความสูงของโรงงานและอาคารที่ก่อสร้างเพื่อป้องกันฝุ่นฟุ้งกระจาย	- พื้นที่ก่อสร้าง	- ตลอดระยะเวลาก่อสร้าง	- บริษัท แม็กซิออน วีลส์ (ประเทศไทย) จำกัด

ลงชื่อ.....
(นายธนากรณ์ ตั้งวานิชกพงษ์)
ผู้รับมอบอำนาจกระทำการแทน
บริษัท แม็กซิออน วีลส์ (ประเทศไทย) จำกัด

ลงชื่อ.....
(นายจุมพล หมอยาดี)
ผู้ชำนาญการ
บริษัท โฟร์เทียร์ คอนซัลแตนต์ จำกัด

Maxion Wheels (Thailand) Co.,Ltd
บริษัท แม็กซิออน วีลส์ (ประเทศไทย) จำกัด

ตารางที่ 2 (ต่อ) มาตรการป้องกันและแก้ไขผลกระทบสิ่งแวดล้อม ระยะก่อสร้าง โครงการขยายกำลังการผลิตกระทะล้ออลูมิเนียมอัลลอย ส่วนขยาย ครั้งที่ 1 ของบริษัท แม็กซิออน วีลส์ (ประเทศไทย) จำกัด

องค์ประกอบทางสิ่งแวดล้อม และคุณค่าต่าง ๆ	มาตรการป้องกันและแก้ไขผลกระทบสิ่งแวดล้อม	สถานที่ดำเนินการ	ระยะเวลาดำเนินการ	ผู้รับผิดชอบ
1. คุณภาพอากาศ (ต่อ)	- กรณีที่มีวัสดุก่อสร้างร่วงหล่นภายในพื้นที่ก่อสร้างหรือพื้นที่ใกล้เคียง โดยรอบหรือเส้นทางที่ใช้ขนส่งผู้รับเหมาก่อสร้างจะต้องเก็บวัสดุก่อสร้างที่ร่วงหล่นทันที รวมทั้งทำความสะอาดในบริเวณดังกล่าวให้เรียบร้อยด้วย เพื่อไม่ให้เกิดการกีดขวางการใช้เส้นทางหรือความสกปรกในบริเวณต่าง ๆ	- ภายในพื้นที่ก่อสร้างและพื้นที่ใกล้เคียง	- ตลอดระยะเวลาก่อสร้าง	- บริษัท แม็กซิออน วีลส์ (ประเทศไทย) จำกัด
2. เสียง	- เลือกใช้อุปกรณ์และเครื่องจักรในการก่อสร้างที่มีประสิทธิภาพพร้อมใช้งานอยู่เสมอ กรณีที่เกิดการชำรุดเสียหายให้ทำการตรวจสอบซ่อมบำรุงให้มีประสิทธิภาพ	- ภายในพื้นที่ก่อสร้าง	- ตลอดระยะเวลาก่อสร้าง	- บริษัท แม็กซิออน วีลส์ (ประเทศไทย) จำกัด
	- งดกิจกรรมการก่อสร้างที่ก่อให้เกิดเสียงดังในช่วงเวลา 17.00-8.00 น. เพื่อไม่ให้รบกวนการพักผ่อนของประชาชน	- ภายในพื้นที่ก่อสร้าง	- ตลอดระยะเวลาก่อสร้าง	- บริษัท แม็กซิออน วีลส์ (ประเทศไทย) จำกัด
	- จัดให้มีมาตรการลดระดับเสียงดังจากเครื่องจักรและอุปกรณ์ที่ใช้ในการก่อสร้าง ได้แก่ การปฏิบัติตามคู่มือ การบำรุงรักษาเครื่องมือและอุปกรณ์อย่างต่อเนื่องตลอดจนซ่อมแซมดูแลรักษาให้อยู่ในสภาพดีตลอดเวลาและบำรุงรักษาเครื่องจักรตามระยะเวลาที่กำหนด	- ภายในพื้นที่ก่อสร้าง	- ตลอดระยะเวลาก่อสร้าง	- บริษัท แม็กซิออน วีลส์ (ประเทศไทย) จำกัด
	- กำหนดให้มีอุปกรณ์ป้องกันอันตรายส่วนบุคคล เช่น ที่อุดหู ที่ครอบหู สำหรับคนงานก่อสร้างในระหว่างปฏิบัติงานในพื้นที่ที่มีระดับเสียงดัง	- ภายในพื้นที่ก่อสร้าง	- ตลอดระยะเวลาก่อสร้าง	- บริษัท แม็กซิออน วีลส์ (ประเทศไทย) จำกัด

ลงชื่อ.....
(นายธนากรณ์ ตั้งวานิชกพงษ์)
ผู้รับมอบอำนาจกระทำการแทน
บริษัท แม็กซิออน วีลส์ (ประเทศไทย) จำกัด

ลงชื่อ.....
(นายจุมพล หมอยาดี)
ผู้ชำนาญการ
บริษัท โฟร์เทียร์ คอนซัลแตนต์ จำกัด

Fourtier Consultants Co.,Ltd.

MAXION WHEELS
Maxion Wheels (Thailand) Co.,Ltd
บริษัท แม็กซิออน วีลส์ (ประเทศไทย) จำกัด

ตารางที่ 2 (ต่อ) มาตรการป้องกันและแก้ไขผลกระทบสิ่งแวดล้อม ระยะก่อสร้าง โครงการขยายกำลังการผลิตกระทะล้ออลูมิเนียมอัลลอย ส่วนขยาย ครั้งที่ 1 ของบริษัท แม็กซิออน วีลส์ (ประเทศไทย) จำกัด

องค์ประกอบทางสิ่งแวดล้อมและคุณค่าต่าง ๆ	มาตรการป้องกันและแก้ไขผลกระทบสิ่งแวดล้อม	สถานที่ดำเนินการ	ระยะเวลาดำเนินการ	ผู้รับผิดชอบ
3. คุณภาพน้ำ	- ห้ามทิ้งขยะมูลฝอย สิ่งปฏิกูล วัสดุก่อสร้างและของเสียทุกชนิดลงรางระบายน้ำ	- ภายในพื้นที่ก่อสร้าง	- ตลอดระยะเวลาก่อสร้าง	- บริษัท แม็กซิออน วีลส์ (ประเทศไทย) จำกัด
	- จัดให้มีห้องน้ำ-ห้องส้วม สำหรับคนงานก่อสร้างให้เพียงพอตามที่กฎหมายกำหนด และให้มีระบบบำบัดน้ำเสียสำเร็จรูปในการบำบัดน้ำเสียจากห้องน้ำ-ห้องส้วม ทั้งนี้หากมีการใช้ห้องน้ำ-ห้องส้วมที่มีอยู่ในพื้นที่โครงการให้ทำขอบเขตและกำหนดบริเวณที่ให้คนงานก่อสร้างใช้งานแยกจากพนักงานปัจจุบัน	- ภายในพื้นที่ก่อสร้าง	- ตลอดระยะเวลาก่อสร้าง	- บริษัท แม็กซิออน วีลส์ (ประเทศไทย) จำกัด
4. การคมนาคม	- จัดเตรียมพื้นที่จอดรถรับ-ส่งคนงาน ผู้รับเหมาบริเวณด้านหน้าเป็นการชั่วคราวและไม่อนุญาตให้มีการจอดรถรอพนักงานในพื้นที่ดังกล่าว	- ลานจอดรถหน้าโครงการ	- ตลอดระยะเวลาก่อสร้าง	- บริษัท แม็กซิออน วีลส์ (ประเทศไทย) จำกัด
	- กำหนดให้พนักงานขับรถปฏิบัติตามกฎจราจรอย่างเคร่งครัด	- ภายในพื้นที่ก่อสร้างและถนนภายนอกโครงการ	- ตลอดระยะเวลาก่อสร้าง	- บริษัท แม็กซิออน วีลส์ (ประเทศไทย) จำกัด
	- จัดให้มีเจ้าหน้าที่อำนวยความสะดวกและดูแลการเข้า-ออก	- ภายในพื้นที่ก่อสร้าง	- ตลอดระยะเวลาก่อสร้าง	- บริษัท แม็กซิออน วีลส์ (ประเทศไทย) จำกัด
	- ตรวจสอบสภาพรถยนต์ก่อนการใช้งาน เช่น ระบบเบรค เป็นต้น	- ภายในพื้นที่ก่อสร้าง	- ตลอดระยะเวลาก่อสร้าง	- บริษัท แม็กซิออน วีลส์ (ประเทศไทย) จำกัด
	- จำกัดความเร็วรถยนต์ขณะวิ่งผ่านชุมชนไม่เกินกว่า 60 กิโลเมตร/ชั่วโมง และภายในพื้นที่โครงการไม่เกิน 25 กิโลเมตร/ชั่วโมง และจัดระบบและทิศทางการจราจรในพื้นที่ก่อสร้างโครงการให้เหมาะสมเพื่อป้องกันอุบัติเหตุ	- บริเวณเส้นทางขนส่งวัสดุก่อสร้างภายในพื้นที่โครงการและถนนเข้า-ออกพื้นที่โครงการ	- ตลอดระยะเวลาก่อสร้าง	- บริษัท แม็กซิออน วีลส์ (ประเทศไทย) จำกัด

ลงชื่อ..............................
(นายธนากรณ์ ตั้งวานิชกพงษ์)
ผู้รับมอบอำนาจกระทำการแทน
บริษัท แม็กซิออน วีลส์ (ประเทศไทย) จำกัด

ลงชื่อ..............................
(นายจุมพล หมอยาดี)
ผู้ชำนาญการ
บริษัท โฟร์เทียร์ คอนซัลแตนต์ จำกัด

Fourtier Consultants Co.,Ltd.

MAXION Maxion Wheels (Thailand) Co.,Ltd
บริษัท แม็กซิออน วีลส์ (ประเทศไทย) จำกัด

ตามใบสั่งซื้อ (ใบรับฝากสินค้า) ลงวันที่ 7 มีนาคม 2565

ลำดับที่	รายการสินค้าที่ส่งมอบไม่เป็นไปตามข้อกำหนดในใบสั่งซื้อ	จำนวนที่ส่งมอบไม่เป็นไปตามข้อกำหนดในใบสั่งซื้อ	ประเภทของความไม่เป็นไปตามข้อกำหนดในใบสั่งซื้อ	การดำเนินการกับสินค้าที่ส่งมอบไม่เป็นไปตามข้อกำหนดในใบสั่งซื้อ
1.	ล้อแม็กอลูมิเนียมอัลลอย ขอบ 16 นิ้ว รุ่น MA-1 ขนาด 16x7.0 ET 40 PCD 4x100 CB 73.1 สี Matt Black (ดำด้าน)	- ตรวจพบสินค้าที่ส่งมอบไม่เป็นไปตามข้อกำหนดในใบสั่งซื้อ จำนวน 1 ล้อ	ตำหนิที่ผิวสี	ส่งคืนผู้ขาย (ตามใบรับฝากสินค้า)
2.	ล้อแม็กอลูมิเนียมอัลลอย ขอบ 16 นิ้ว รุ่น MA-1 ขนาด 16x7.0 ET 40 PCD 4x100 CB 73.1 สี Matt Black (ดำด้าน)	- ตรวจพบสินค้าที่ส่งมอบไม่เป็นไปตามข้อกำหนดในใบสั่งซื้อ จำนวน 1 ล้อ	ตำหนิที่ผิวสี	ส่งคืนผู้ขาย (ตามใบรับฝากสินค้า)
3.	ล้อแม็กอลูมิเนียมอัลลอย ขอบ 16 นิ้ว รุ่น MA-1 ขนาด 16x7.0 ET 40 PCD 4x100 CB 73.1 สี Matt Black (ดำด้าน)	- ตรวจพบสินค้าที่ส่งมอบไม่เป็นไปตามข้อกำหนดในใบสั่งซื้อ จำนวน 1 ล้อ	ตำหนิที่ผิวสี	ส่งคืนผู้ขาย (ตามใบรับฝากสินค้า)
4.	ล้อแม็กอลูมิเนียมอัลลอย ขอบ 16 นิ้ว รุ่น MA-1 ขนาด 16x7.0 ET 40 PCD 4x100 CB 73.1 สี Matt Black (ดำด้าน)	- ตรวจพบสินค้าที่ส่งมอบไม่เป็นไปตามข้อกำหนดในใบสั่งซื้อ จำนวน 1 ล้อ	ตำหนิที่ผิวสี	ส่งคืนผู้ขาย (ตามใบรับฝากสินค้า)
5.	ล้อแม็กอลูมิเนียมอัลลอย ขอบ 16 นิ้ว รุ่น MA-1 ขนาด 16x7.0 ET 40 PCD 4x100 CB 73.1 สี Matt Black (ดำด้าน)	- ตรวจพบสินค้าที่ส่งมอบไม่เป็นไปตามข้อกำหนดในใบสั่งซื้อ จำนวน 1 ล้อ	ตำหนิที่ผิวสี	ส่งคืนผู้ขาย (ตามใบรับฝากสินค้า)
6.	ล้อแม็กอลูมิเนียมอัลลอย ขอบ 16 นิ้ว รุ่น MA-1 ขนาด 16x7.0 ET 40 PCD 4x100 CB 73.1 สี Matt Black (ดำด้าน)	- ตรวจพบสินค้าที่ส่งมอบไม่เป็นไปตามข้อกำหนดในใบสั่งซื้อ จำนวน 1 ล้อ	ตำหนิที่ผิวสี	ส่งคืนผู้ขาย (ตามใบรับฝากสินค้า)
7.	ล้อแม็กอลูมิเนียมอัลลอย ขอบ 16 นิ้ว รุ่น MA-1 ขนาด 16x7.0 ET 40 PCD 4x100 CB 73.1 สี Matt Black (ดำด้าน)	- ตรวจพบสินค้าที่ส่งมอบไม่เป็นไปตามข้อกำหนดในใบสั่งซื้อ จำนวน 1 ล้อ	ตำหนิที่ผิวสี	ส่งคืนผู้ขาย (ตามใบรับฝากสินค้า)

ผู้ส่งของ ..... ผู้รับของ .....

(ผู้ตรวจสอบ)

ตำแหน่ง ผู้จัดการฝ่ายประกันคุณภาพ

บริษัท แม็กซ์ซิออน วีลส์ (ประเทศไทย) จำกัด

Maxion Wheels (Thailand) Co.,Ltd

บริษัท แม็กซ์ซิออน วีลส์ (ประเทศไทย) จำกัด

MAXION WHEELS

Fourtier Consultants Co.,Ltd.

ตรวจสอบ ..... ผู้จัดการ

ตำแหน่ง ผู้จัดการฝ่ายประกันคุณภาพ

บริษัท แม็กซ์ซิออน วีลส์ (ประเทศไทย) จำกัด

หน้า 16/84

มีนาคม 2565

ตารางที่ 2 (ต่อ) มาตรการป้องกันและแก้ไขผลกระทบสิ่งแวดล้อม ระยะก่อสร้าง โครงการขยายกำลังการผลิตกระทะล้ออลูมิเนียมอัลลอย ส่วนขยาย ครั้งที่ 1 ของบริษัท แม็กซิออน วีลส์ (ประเทศไทย) จำกัด

องค์ประกอบทางสิ่งแวดล้อม และคุณค่าต่าง ๆ	มาตรการป้องกันและแก้ไขผลกระทบสิ่งแวดล้อม	สถานที่ดำเนินการ	ระยะเวลาดำเนินการ	ผู้รับผิดชอบ
6. การจัดการกากของเสีย	- **การจัดการขยะทั่วไป** รวบรวมและเก็บขยะอันตรายจากการก่อสร้าง ไปจัดเก็บในอาคารเก็บของเสียเพื่อรอส่งไปกำจัดพร้อมกับกากของเสียอันตรายของโรงงาน โดยหน่วยงานที่ได้รับอนุญาตจากหน่วยงานราชการ	- ภายในพื้นที่ก่อสร้าง	- ตลอดระยะเวลาก่อสร้าง	- บริษัท แม็กซิออน วีลส์ (ประเทศไทย) จำกัด
	- **การจัดการเศษวัสดุจากการก่อสร้าง** เศษวัสดุที่ไม่ใช้แล้วจากการก่อสร้างจะให้ผู้รับเหมาเป็นผู้รวบรวม จัดเก็บและนำมาจัดเก็บในอาคารเก็บของเสียเพื่อรอส่งไปกำจัดโดยหน่วยงานที่ได้รับอนุญาตจากหน่วยงานราชการ	- ภายในพื้นที่ก่อสร้าง	- ตลอดระยะเวลาก่อสร้าง	- บริษัท แม็กซิออน วีลส์ (ประเทศไทย) จำกัด
	- มีการกำหนดวิธีปฏิบัติงานเรื่องการแยกทิ้งขยะหรือของเสียอันตรายและอบรมให้คนงานที่เกี่ยวข้องมีความรู้เกี่ยวกับการจัดการขยะและกากของเสียอันตราย	- ภายในพื้นที่ก่อสร้าง	- ตลอดระยะเวลาก่อสร้าง	- บริษัท แม็กซิออน วีลส์ (ประเทศไทย) จำกัด
7. อาชีวอนามัยและความปลอดภัย	- การคัดเลือกบริษัทรับเหมาต้องพิจารณารายละเอียดด้านการจัดการความปลอดภัยในสัญญาว่าจ้างให้ครอบคลุมถึงการคุ้มครองความปลอดภัยและสุขภาพอนามัยของคนงานที่ปฏิบัติงานภายในโครงการที่ได้มาตรฐาน และสอดคล้องกับกฎหมายที่เกี่ยวข้อง	- ภายในพื้นที่ก่อสร้าง	- ตลอดระยะเวลาก่อสร้าง	- บริษัท แม็กซิออน วีลส์ (ประเทศไทย) จำกัด

ลงชื่อ.....
(นายธนากรณ์ ตั้งวานิชกพงษ์)
ผู้รับมอบอำนาจกระทำการแทน
บริษัท แม็กซิออน วีลส์ (ประเทศไทย) จำกัด

ลงชื่อ.....
(นายจุมพล หมอยาดี)
ผู้ชำนาญการ
บริษัท โฟร์เทียร์ คอนซัลแตนต์ จำกัด

Fourtier Consultans Co.,Ltd.

MAXION WHEELS
Maxion Wheels (Thailand) Co.,Ltd
บริษัท แม็กซิออน วีลส์ (ประเทศไทย) จำกัด

ตารางที่ 2 (ต่อ) มาตรการป้องกันและแก้ไขผลกระทบสิ่งแวดล้อม ระยะก่อสร้าง โครงการขยายกำลังการผลิตกระทะล้ออลูมิเนียมอัลลอย ส่วนขยาย ครั้งที่ 1 ของบริษัท แม็กซิออน วีลส์ (ประเทศไทย) จำกัด

องค์ประกอบทางสิ่งแวดล้อมและคุณค่าต่าง ๆ	มาตรการป้องกันและแก้ไขผลกระทบสิ่งแวดล้อม	สถานที่ดำเนินการ	ระยะเวลาดำเนินการ	ผู้รับผิดชอบ
7. อาชีวอนามัยและความปลอดภัย	- จัดให้มีแผนงานด้านความปลอดภัยในการทำงานสำหรับงานก่อสร้างตามกฎกระทรวง กำหนดมาตรฐานในการบริหาร จัดการ และดำเนินการด้านความปลอดภัย อาชีวอนามัย และสภาพแวดล้อมในการทำงานเกี่ยวกับงานก่อสร้าง พ.ศ. 2564 ประกาศกรมสวัสดิการและคุ้มครองแรงงาน เรื่อง หลักเกณฑ์การจัดทำแผนงานด้านความปลอดภัยในการทำงานสำหรับงานก่อสร้าง พ.ศ. 2552 และพระราชบัญญัติความปลอดภัยอาชีวอนามัย และสภาพแวดล้อมในการทำงาน พ.ศ. 2554	- ภายในพื้นที่ก่อสร้าง	- ตลอดระยะเวลาก่อสร้าง	- บริษัท แม็กซิออน วีลส์ (ประเทศไทย) จำกัด
	- ผู้รับเหมาต้องจัดหาอุปกรณ์ป้องกันอันตรายที่เหมาะสมกับสภาพการทำงานให้เพียงพอกับจำนวนผู้ปฏิบัติงานที่ต้องใช้ และเป็นไปตามมาตรฐานผลิตภัณฑ์อุตสาหกรรม หรือมาตรฐานอื่นที่มีกำหนดไว้	- ภายในพื้นที่ก่อสร้าง	- ตลอดระยะเวลาก่อสร้าง	- บริษัท แม็กซิออน วีลส์ (ประเทศไทย) จำกัด
	- กำหนดให้บริษัทที่รับเหมาจัดเตรียมจัดหาน้ำดื่มสำหรับคนงานก่อสร้างไว้ตามจุดพักผ่อนที่โครงการกำหนดไว้	- ภายในพื้นที่ก่อสร้าง	- ตลอดระยะเวลาก่อสร้าง	- บริษัท แม็กซิออน วีลส์ (ประเทศไทย) จำกัด
	- ตรวจสอบและควบคุมดูแลให้มีการใช้อุปกรณ์ป้องกันอันตรายส่วนบุคคลอย่างถูกต้องและเหมาะสมกับประเภทของงาน	- ภายในพื้นที่ก่อสร้าง	- ตลอดระยะเวลาก่อสร้าง	- บริษัท แม็กซิออน วีลส์ (ประเทศไทย) จำกัด

ลงชื่อ.....
(นายธนากรณ์ ตั้งวานิชกพงษ์)
ผู้รับมอบอำนาจกระทำการแทน
บริษัท แม็กซิออน วีลส์ (ประเทศไทย) จำกัด

ลงชื่อ.....
(นายจุมพล หมอยาดี)
ผู้ชำนาญการ
บริษัท โฟร์เทียร์ คอนซัลแตนต์ จำกัด

Fourtier Consultans Co.,Ltd.

Maxion Wheels (Thailand) Co.,Ltd
บริษัท แม็กซิออน วีลส์ (ประเทศไทย) จำกัด

ตารางที่ 2 (ต่อ) มาตรการป้องกันและแก้ไขผลกระทบสิ่งแวดล้อม ระยะก่อสร้าง โครงการขยายกำลังการผลิตกระทะล้ออลูมิเนียมอัลลอย ส่วนขยาย ครั้งที่ 1 ของบริษัท แม็กซิออน วีลส์ (ประเทศไทย) จำกัด

องค์ประกอบทางสิ่งแวดล้อมและคุณค่าต่าง ๆ	มาตรการป้องกันและแก้ไขผลกระทบสิ่งแวดล้อม	สถานที่ดำเนินการ	ระยะเวลาดำเนินการ	ผู้รับผิดชอบ
7. อาชีวอนามัยและความปลอดภัย (ต่อ)	- กำหนดบริเวณพื้นที่ก่อสร้างอย่างชัดเจน เช่น เขตก่อสร้าง เขตจัดเก็บอุปกรณ์ เขตกองเก็บวัสดุที่ไม่ใช้แล้ว เป็นต้น รวมทั้งจัดให้มีป้ายเตือนภัยในบริเวณพื้นที่ก่อสร้าง และพื้นที่ที่มีความเข้มงวดด้านความปลอดภัยให้ชัดเจน เช่น "เขตก่อสร้าง" หรือ "เขตอันตราย" พร้อมทั้งกำหนดจุดเข้า-ออก และจัดให้มีเจ้าหน้าที่รักษาความปลอดภัย	- ภายในพื้นที่ก่อสร้าง	- ตลอดระยะเวลาก่อสร้าง	- บริษัท แม็กซิออน วีลส์ (ประเทศไทย) จำกัด
	- มีการหมุนเวียน สลับช่วงพักระหว่างกลุ่มคนงานที่ต้องรับผิดชอบทำงานในบริเวณที่มีเสียงดังมาก	- ภายในพื้นที่ก่อสร้าง	- ตลอดระยะเวลาก่อสร้าง	- บริษัท แม็กซิออน วีลส์ (ประเทศไทย) จำกัด
	- หลีกเลี่ยงการสื่อสารระหว่างการทำงานในบริเวณที่มีเสียงดัง	- ภายในพื้นที่ก่อสร้าง	- ตลอดระยะเวลาก่อสร้าง	- บริษัท แม็กซิออน วีลส์ (ประเทศไทย) จำกัด
	- จัดให้มีเจ้าหน้าที่ตรวจสอบวิธีการปฏิบัติงานสภาพของเครื่องจักรอุปกรณ์ รวมทั้งสภาพแวดล้อมในการทำงานเพื่อให้การปฏิบัติงานมีความปลอดภัย	- ภายในพื้นที่ก่อสร้าง	- ตลอดระยะเวลาก่อสร้าง	- บริษัท แม็กซิออน วีลส์ (ประเทศไทย) จำกัด
	- จัดให้มีระบบสัญญาณเตือนภัยในบริเวณพื้นที่ก่อสร้างและพื้นที่ที่มีความเข้มงวดในด้านความปลอดภัย เช่น สัญญาณเตือนเกี่ยวกับเครน เป็นต้น	- ภายในพื้นที่ก่อสร้าง	- ตลอดระยะเวลาก่อสร้าง	- บริษัท แม็กซิออน วีลส์ (ประเทศไทย) จำกัด
	- จัดให้มีระบบการอนุญาตเข้าพื้นที่ก่อสร้าง	- ภายในพื้นที่ก่อสร้าง	- ตลอดระยะเวลาก่อสร้าง	- บริษัท แม็กซิออน วีลส์ (ประเทศไทย) จำกัด
	- จัดให้มีการฝึกอบรมโปรแกรมอาชีวอนามัยและความปลอดภัยแก่คนงานก่อนเริ่มปฏิบัติงาน	- ภายในพื้นที่ก่อสร้าง	- ตลอดระยะเวลาก่อสร้าง	- บริษัท แม็กซิออน วีลส์ (ประเทศไทย) จำกัด

ลงชื่อ...
(นายธนากรณ์ ตั้งวานิชกพงษ์)
ผู้รับมอบอำนาจกระทำการแทน
บริษัท แม็กซิออน วีลส์ (ประเทศไทย) จำกัด

ลงชื่อ...
(นายจุมพล หมอยาดี)
ผู้ชำนาญการ
บริษัท โฟร์เทียร์ คอนซัลแตนต์ จำกัด

Fourtier Consultans Co.,Ltd.

Maxion Wheels (Thailand) Co.,Ltd
MAXION WHEELS
บริษัท แม็กซิออน วีลส์ (ประเทศไทย) จำกัด

ชื่อโครงการ ขอแก้ไขรายงานการวิเคราะห์ผลกระทบสิ่งแวดล้อมของโครงการ (ครั้งที่ 2)

ลำดับที่	ประเภทโครงการ	ที่ตั้งโครงการ	ผู้ประกอบการ	ผลกระทบสิ่งแวดล้อมที่สำคัญ
1	โครงการนิคมอุตสาหกรรม	นิคมอุตสาหกรรมแหลมฉบัง (ระยอง)	บริษัท แม็กซ์ชั่น วีลส์ (ประเทศไทย) จำกัด	7. อากาศและเสียง (ต่อ) ความสั่นสะเทือน

ชื่อโครงการ ขอแก้ไขรายงานการวิเคราะห์ผลกระทบสิ่งแวดล้อมของโครงการนิคมอุตสาหกรรมแหลมฉบัง ระยะที่ 4 (ต่อ)

ประเภทโครงการ นิคมอุตสาหกรรม

ที่ตั้งโครงการ นิคมอุตสาหกรรมแหลมฉบัง (ระยอง)

ผู้ประกอบการ บริษัท แม็กซ์ชั่น วีลส์ (ประเทศไทย) จำกัด

ลำดับที่	ประเภทโครงการ	ที่ตั้งโครงการ	ผู้ประกอบการ	ผลกระทบสิ่งแวดล้อมที่สำคัญ
1	นิคมอุตสาหกรรม	นิคมอุตสาหกรรมแหลมฉบัง (ระยอง)	บริษัท แม็กซ์ชั่น วีลส์ (ประเทศไทย) จำกัด	- ความสั่นสะเทือนจากการก่อสร้างโครงการ ในช่วงการก่อสร้างโครงการ ได้แก่ การใช้เครื่องจักรกลหนักในการก่อสร้างโครงการ ซึ่งจะก่อให้เกิดความสั่นสะเทือนในบริเวณใกล้เคียงกับพื้นที่ก่อสร้างโครงการ
				- ความสั่นสะเทือนจากการดำเนินโครงการ ในช่วงการดำเนินโครงการ ได้แก่ การใช้เครื่องจักรกลหนักในการดำเนินโครงการ ซึ่งจะก่อให้เกิดความสั่นสะเทือนในบริเวณใกล้เคียงกับพื้นที่ดำเนินโครงการ
				- ความสั่นสะเทือนจากการจราจรขนส่งวัสดุก่อสร้างและการจราจรขนส่งสินค้าเข้าและออกโครงการ ในช่วงการก่อสร้างและดำเนินโครงการ ได้แก่ การจราจรขนส่งวัสดุก่อสร้างและการจราจรขนส่งสินค้าเข้าและออกโครงการ ซึ่งจะก่อให้เกิดความสั่นสะเทือนในบริเวณใกล้เคียงกับพื้นที่ก่อสร้างและดำเนินโครงการ
				ผลกระทบต่อการจราจร
				- ผลกระทบต่อการจราจรในช่วงการก่อสร้างโครงการ ได้แก่ การจราจรขนส่งวัสดุก่อสร้างและการจราจรขนส่งสินค้าเข้าและออกโครงการ ซึ่งจะก่อให้เกิดผลกระทบต่อการจราจรในบริเวณใกล้เคียงกับพื้นที่ก่อสร้างโครงการ
				- ผลกระทบต่อการจราจรในช่วงการดำเนินโครงการ ได้แก่ การจราจรขนส่งวัสดุก่อสร้างและการจราจรขนส่งสินค้าเข้าและออกโครงการ ซึ่งจะก่อให้เกิดผลกระทบต่อการจราจรในบริเวณใกล้เคียงกับพื้นที่ดำเนินโครงการ
				ผลกระทบต่อการใช้ประโยชน์ที่ดินและสิ่งปลูกสร้างในบริเวณใกล้เคียง
				- ผลกระทบต่อการใช้ประโยชน์ที่ดินและสิ่งปลูกสร้างในบริเวณใกล้เคียงในช่วงการก่อสร้างโครงการ ได้แก่ การใช้ประโยชน์ที่ดินและสิ่งปลูกสร้างในบริเวณใกล้เคียงกับพื้นที่ก่อสร้างโครงการ
				- ผลกระทบต่อการใช้ประโยชน์ที่ดินและสิ่งปลูกสร้างในบริเวณใกล้เคียงในช่วงการดำเนินโครงการ ได้แก่ การใช้ประโยชน์ที่ดินและสิ่งปลูกสร้างในบริเวณใกล้เคียงกับพื้นที่ดำเนินโครงการ
				ผลกระทบต่อการใช้ประโยชน์ที่ดินและสิ่งปลูกสร้างในบริเวณใกล้เคียง
				- ผลกระทบต่อการใช้ประโยชน์ที่ดินและสิ่งปลูกสร้างในบริเวณใกล้เคียงในช่วงการก่อสร้างโครงการ ได้แก่ การใช้ประโยชน์ที่ดินและสิ่งปลูกสร้างในบริเวณใกล้เคียงกับพื้นที่ก่อสร้างโครงการ
				- ผลกระทบต่อการใช้ประโยชน์ที่ดินและสิ่งปลูกสร้างในบริเวณใกล้เคียงในช่วงการดำเนินโครงการ ได้แก่ การใช้ประโยชน์ที่ดินและสิ่งปลูกสร้างในบริเวณใกล้เคียงกับพื้นที่ดำเนินโครงการ
				ผลกระทบต่อการใช้ประโยชน์ที่ดินและสิ่งปลูกสร้างในบริเวณใกล้เคียง
				- ผลกระทบต่อการใช้ประโยชน์ที่ดินและสิ่งปลูกสร้างในบริเวณใกล้เคียงในช่วงการก่อสร้างโครงการ ได้แก่ การใช้ประโยชน์ที่ดินและสิ่งปลูกสร้างในบริเวณใกล้เคียงกับพื้นที่ก่อสร้างโครงการ
				- ผลกระทบต่อการใช้ประโยชน์ที่ดินและสิ่งปลูกสร้างในบริเวณใกล้เคียงในช่วงการดำเนินโครงการ ได้แก่ การใช้ประโยชน์ที่ดินและสิ่งปลูกสร้างในบริเวณใกล้เคียงกับพื้นที่ดำเนินโครงการ

ขั้นตอนการปฏิบัติงาน	ระยะเวลาดำเนินการ	ผู้รับผิดชอบ	แบบฟอร์ม/เอกสารที่ใช้
1. ผู้ขายส่งมอบสินค้าตามใบสั่งซื้อ	- ภายในวันที่ตกลงกันไว้	- ผู้ขาย	- ใบสั่งซื้อ (PO)
2. ตรวจรับสินค้าตามใบสั่งซื้อ	- ภายในวันที่ตกลงกันไว้	- เจ้าหน้าที่ผู้รับผิดชอบ	- ใบสั่งซื้อ (PO) - ใบส่งของ
3. ตรวจสอบความถูกต้องของสินค้าที่ส่งมอบ	- ภายในวันที่ตกลงกันไว้	- เจ้าหน้าที่ผู้รับผิดชอบ	- ใบสั่งซื้อ (PO) - ใบส่งของ
4. ตรวจสอบคุณภาพสินค้าที่ส่งมอบ	- ภายในวันที่ตกลงกันไว้	- เจ้าหน้าที่ผู้รับผิดชอบ	- ใบสั่งซื้อ (PO) - ใบส่งของ
5. ตรวจสอบปริมาณสินค้าที่ส่งมอบ	- ภายในวันที่ตกลงกันไว้	- เจ้าหน้าที่ผู้รับผิดชอบ	- ใบสั่งซื้อ (PO) - ใบส่งของ
6. ลงรับสินค้าในระบบ	- ภายในวันที่ตกลงกันไว้	- เจ้าหน้าที่ผู้รับผิดชอบ	- ใบสั่งซื้อ (PO) - ใบส่งของ
7. จัดเก็บสินค้าในคลังสินค้า	- ภายในวันที่ตกลงกันไว้	- เจ้าหน้าที่ผู้รับผิดชอบ	- ใบสั่งซื้อ (PO) - ใบส่งของ
8. ผู้ขายจัดเก็บเอกสาร	- ภายในวันที่ตกลงกันไว้	- ผู้ขาย	- ใบสั่งซื้อ (PO) - ใบส่งของ

ตารางที่ 2 (ต่อ) ขั้นตอนการปฏิบัติงานของผู้ขายในการส่งมอบสินค้าตามใบสั่งซื้อ (PO)

ผู้ขาย

(นายสมพงษ์ ชัยมงคล)

กรรมการผู้จัดการ

บริษัท แม็กซ์ซอน วีลส์ (ประเทศไทย) จำกัด

Maxion Wheels (Thailand) Co.,Ltd

บริษัท แม็กซ์ซอน วีลส์ (ประเทศไทย) จำกัด

ผู้ขาย

(นายสมพงษ์ ชัยมงคล)

กรรมการผู้จัดการ

บริษัท แม็กซ์ซอน วีลส์ (ประเทศไทย) จำกัด

ขั้นตอนการปฏิบัติงาน	ระยะเวลาดำเนินการ	ผู้รับผิดชอบ
9. ตรวจรับพัสดุ		
- ผู้ขายส่งมอบพัสดุให้หน่วยงานผู้ขอซื้อ/ขอจ้าง ตามสถานที่ที่กำหนดในสัญญาหรือใบสั่งซื้อ/สั่งจ้าง	- ภายในวันที่ครบกำหนดส่งมอบตามสัญญาหรือใบสั่งซื้อ/สั่งจ้าง	- ผู้ขาย
- หน่วยงานผู้ขอซื้อ/ขอจ้างตรวจรับพัสดุ	- ภายในวันที่ครบกำหนดส่งมอบตามสัญญาหรือใบสั่งซื้อ/สั่งจ้าง	- หน่วยงานผู้ขอซื้อ/ขอจ้าง
8. ทดลองใช้-ปฏิบัติงาน (ถ้ามี)		
- ผู้ขายติดตั้งและทดลองใช้พัสดุที่ซื้อ/จ้างให้หน่วยงานผู้ขอซื้อ/ขอจ้างตามสัญญาหรือใบสั่งซื้อ/สั่งจ้าง	- ภายในวันที่ครบกำหนดส่งมอบตามสัญญาหรือใบสั่งซื้อ/สั่งจ้าง	- ผู้ขาย
- หน่วยงานผู้ขอซื้อ/ขอจ้างตรวจรับพัสดุที่ซื้อ/จ้างตามสัญญาหรือใบสั่งซื้อ/สั่งจ้าง	- ภายในวันที่ครบกำหนดส่งมอบตามสัญญาหรือใบสั่งซื้อ/สั่งจ้าง	- หน่วยงานผู้ขอซื้อ/ขอจ้าง
7. ตรวจรับพัสดุ		
- ผู้ขายส่งมอบพัสดุให้หน่วยงานผู้ขอซื้อ/ขอจ้าง ตามสถานที่ที่กำหนดในสัญญาหรือใบสั่งซื้อ/สั่งจ้าง	- ภายในวันที่ครบกำหนดส่งมอบตามสัญญาหรือใบสั่งซื้อ/สั่งจ้าง	- ผู้ขาย
- หน่วยงานผู้ขอซื้อ/ขอจ้างตรวจรับพัสดุ	- ภายในวันที่ครบกำหนดส่งมอบตามสัญญาหรือใบสั่งซื้อ/สั่งจ้าง	- หน่วยงานผู้ขอซื้อ/ขอจ้าง

ผู้ขอ.....

(นายสมพร ทรัพย์ประเสริฐ)

ตำแหน่ง ผู้จัดการแผนกจัดซื้อ

บริษัท แม็กซิออน วีลส์ (ประเทศไทย) จำกัด

ผู้ตรวจ.....

(นายสมพร ทรัพย์ประเสริฐ)

ตำแหน่ง ผู้จัดการแผนกจัดซื้อ

บริษัท แม็กซิออน วีลส์ (ประเทศไทย) จำกัด

แบบรายงานผลการดำเนินงานตามมาตรการป้องกันและแก้ไขผลกระทบสิ่งแวดล้อม ด้านอากาศ ด้านเสียง ด้านน้ำ ด้านกากของเสีย และด้านสังคม ของโรงงาน

ตารางที่ 2 (ต่อ) รายงานผลการดำเนินงานตามมาตรการป้องกันและแก้ไขผลกระทบสิ่งแวดล้อม ด้านอากาศ ด้านเสียง ด้านน้ำ ด้านกากของเสีย และด้านสังคม ของโรงงาน

หน้าที่ 1

ลำดับที่	ประเภทมาตรการ	มาตรการป้องกันและแก้ไขผลกระทบสิ่งแวดล้อม	ผลการดำเนินงานตามมาตรการป้องกันและแก้ไขผลกระทบสิ่งแวดล้อม	ผู้รับผิดชอบ
9. ด้านการจัดการ (ต่อ)				
	- กำหนดให้ผู้ขนส่งกากของเสียที่ไม่อันตรายและกากของเสียอันตรายต้องมีใบอนุญาตประกอบกิจการขนส่งกากของเสียอันตรายจากกรมโรงงานอุตสาหกรรม	- ตรวจสอบใบอนุญาตประกอบกิจการขนส่งกากของเสียอันตรายจากกรมโรงงานอุตสาหกรรม ของผู้ขนส่งกากของเสียที่ไม่อันตรายและกากของเสียอันตราย	- ตรวจสอบใบอนุญาตประกอบกิจการขนส่งกากของเสียอันตรายจากกรมโรงงานอุตสาหกรรม ของผู้ขนส่งกากของเสียที่ไม่อันตรายและกากของเสียอันตราย ยังมีผลบังคับใช้	ฝ่ายบริหาร (ฝ่ายทรัพยากรบุคคล)
	- กำหนดให้ผู้ขนส่งกากของเสียที่ไม่อันตรายและกากของเสียอันตรายต้องมีใบอนุญาตประกอบกิจการขนส่งกากของเสียอันตรายจากกรมโรงงานอุตสาหกรรม	- ตรวจสอบใบอนุญาตประกอบกิจการขนส่งกากของเสียอันตรายจากกรมโรงงานอุตสาหกรรม ของผู้ขนส่งกากของเสียที่ไม่อันตรายและกากของเสียอันตราย	- ตรวจสอบใบอนุญาตประกอบกิจการขนส่งกากของเสียอันตรายจากกรมโรงงานอุตสาหกรรม ของผู้ขนส่งกากของเสียที่ไม่อันตรายและกากของเสียอันตราย ยังมีผลบังคับใช้	ฝ่ายบริหาร (ฝ่ายทรัพยากรบุคคล)

ผู้รับรองรายงาน : ผู้จัดการฝ่ายทรัพยากรบุคคล วันที่ 1 มีนาคม 2565

บริษัท แม็กซิออน วีลส์ (ประเทศไทย) จำกัด

(นายธนพล หมอยาดี)

ผู้จัดการฝ่ายบุคคล

บริษัท โฟร์เทียร์ คอนซัลแตนท์ จำกัด

(นายธนพล หมอยาดี)

ผู้จัดการฝ่ายบุคคล

Maxion Wheels (Thailand) Co.,Ltd

บริษัท แม็กซิออน วีลส์ (ประเทศไทย) จำกัด

มีนาคม 2565

หน้า 23/84

ตารางที่ 3 มาตรการป้องกันและแก้ไขผลกระทบสิ่งแวดล้อม ระยะดำเนินการ โครงการขยายกำลังการผลิตกระทะล้ออลูมิเนียมอัลลอย ส่วนขยาย ครั้งที่ 1 ของบริษัท แม็กซิออน วีลส์ (ประเทศไทย) จำกัด

องค์ประกอบทางสิ่งแวดล้อม และคุณค่าต่าง ๆ	มาตรการป้องกันและแก้ไขผลกระทบสิ่งแวดล้อม	สถานที่ดำเนินการ	ระยะเวลาดำเนินการ	ผู้รับผิดชอบ
1. คุณภาพอากาศ 1.1 การระบายมลพิษจากปล่อง	- ควบคุมค่าความเข้มข้นของมลพิษทางอากาศที่ระบายออกจากปล่องต้องไม่เกินเกณฑ์มาตรฐานของการระบายอากาศเสียจากปล่องตามค่ามาตรฐานฉบับล่าสุด และ/หรือมาตรฐานที่เข้มงวดที่สุดและอัตราการระบาย (Emission Loading) ต้องไม่เกินเกณฑ์ที่ได้รับการจัดสรรจากเขตประกอบการอุตสาหกรรมดับบลิวเอชเอ สระบุรี โดยมีค่าอัตราการระบายมลพิษทางอากาศดังตารางที่ 6	- ปล่องระบายอากาศ	- ตลอดระยะเวลาดำเนินการ	- บริษัท แม็กซิออน วีลส์ (ประเทศไทย) จำกัด
1.2 ระบบควบคุมมลพิษทางอากาศ	- ติดตั้งอุปกรณ์บำบัดมลพิษทางอากาศจากแหล่งกำเนิดให้เป็นไปตามประกาศกระทรวงทรัพยากรธรรมชาติและสิ่งแวดล้อม เรื่อง กำหนดมาตรฐานควบคุมการปล่อยทิ้งอากาศเสียจากโรงงานอุตสาหกรรม พ.ศ. 2549 หรือกฎหมายอื่นที่เกี่ยวข้องฉบับล่าสุด ดังนี้ • ติดตั้งระบบบัดมลพิษทางอากาศแบบเปียก (Wet Scrubber) ชนิดม่านน้ำจำนวน 2 ชุด ที่ห้องพ่นสีน้ำมัน (Metallic Paint) และห้องพ่นสีน้ำเคลือบเงา (Clear Paint) • ติดตั้งระบบบำบัดมลพิษทางอากาศแบบถ่านกัมมันต์ (Activated Carbon Filter) จำนวน 1 ชุด ที่ห้องพ่นสีน้ำเคลือบเงา (Clear Paint) • ติดตั้งระบบบัดมลพิษทางอากาศแบบถุงกรอง (Bag Filter) จำนวน 1 ชุด เพื่อบำบัดมลพิษทางอากาศจากขั้นตอนการกำจัดสิ่งเจือปนในน้ำอลูมิเนียม	- ปล่องระบายอากาศ	- ตลอดระยะเวลาดำเนินการ	- บริษัท แม็กซิออน วีลส์ (ประเทศไทย) จำกัด

ตารางที่ 3 (ต่อ) มาตรการป้องกันและแก้ไขผลกระทบสิ่งแวดล้อม ระยะดำเนินการ โครงการขยายกำลังการผลิตกระทะล้ออลูมิเนียมอัลลอย ส่วนขยาย ครั้งที่ 1 ของบริษัท แม็กซิออน วีลส์ (ประเทศไทย) จำกัด

องค์ประกอบทางสิ่งแวดล้อมและคุณค่าต่าง ๆ	มาตรการป้องกันและแก้ไขผลกระทบสิ่งแวดล้อม	สถานที่ดำเนินการ	ระยะเวลาดำเนินการ	ผู้รับผิดชอบ
1.2 ระบบควบคุมมลพิษทางอากาศ (ต่อ)	• ติดตั้งระบบบำบัดมลพิษทางอากาศแบบเผาควัน (After Burner) จำนวน 1 ชุด ที่เตาอบเศษขี้กลึง 810 Chip Dyer			
	- ติดตั้งเครื่องตรวจสอบระบบการเผาไหม้ของหัวเผาเตาหลอมและเตาอบชุบที่ใช้ก๊าซธรรมชาติเป็นเชื้อเพลิง	- เตาหลอมและเตาอบชุบ	- ตลอดระยะเวลาดำเนินการ	- บริษัท แม็กซิออน วีลส์ (ประเทศไทย) จำกัด
	- จัดให้มีระบบระบายอากาศภายในอาคาร เพื่อเพิ่มประสิทธิภาพการระบายอากาศภายในอาคารให้เป็นไปตามมาตรฐานการออกแบบและกฎหมายควบคุมอาคารหรือกฎหมายอื่น ๆ ที่เกี่ยวข้อง	- บริเวณที่มีความร้อนสูง	- ตลอดระยะเวลาดำเนินการ	- บริษัท แม็กซิออน วีลส์ (ประเทศไทย) จำกัด
	- จัดทำแผนตรวจสอบบำรุงรักษาเชิงป้องกัน (Preventive Maintenance Program) ซึ่งกำหนดระยะเวลาและรายการตรวจชัดเจน สำหรับระบบรวบรวมและระบายอากาศระบบบำบัดมลพิษทางอากาศ เพื่อให้สามารถทำงานได้อย่างเต็มประสิทธิภาพตลอดเวลา ประกอบด้วย • การตรวจสอบการทำงานของระบบพัดลมและท่อดูดอากาศ • การตรวจสอบระบบสายพานและมอเตอร์ต่าง ๆ • การตรวจสอบความดันตกของระบบดักฝุ่น • การตรวจสอบระบบหมุนเวียนและกระจายน้ำ ได้แก่ ปั๊มน้ำ (Pump), หัวฉีด (Injector), ตัวกลาง (Media) และตัวกรอง (Strainer) • การเปลี่ยนถุงกรอง (Bag filter) ตามระยะเวลาที่กำหนด	- ระบบบำบัดมลพิษทางอากาศ	- ตลอดระยะเวลาดำเนินการ	- บริษัท แม็กซิออน วีลส์ (ประเทศไทย) จำกัด

ลงชื่อ.....
(นายธนากรณ์ ตั้งวานิชกพงษ์)
ผู้รับมอบอำนาจกระทำการแทน
บริษัท แม็กซิออน วีลส์ (ประเทศไทย) จำกัด

ลงชื่อ.....
(นายจุมพล หมอยาดี)
ผู้ชำนาญการ
บริษัท โฟร์เทียร์ คอนซัลแตนต์ จำกัด

Maxion Wheels (Thailand) Co.,Ltd
MAXION บริษัท แม็กซิออน วีลส์ (ประเทศไทย) จำกัด

ตารางที่ 3 (ต่อ) มาตรการป้องกันและแก้ไขผลกระทบสิ่งแวดล้อม ระยะดำเนินการ โครงการขยายกำลังการผลิตกระทะล้ออลูมิเนียมอัลลอย ส่วนขยาย ครั้งที่ 1 ของบริษัท แม็กซิออน วีลส์ (ประเทศไทย) จำกัด

องค์ประกอบทางสิ่งแวดล้อม และคุณค่าต่าง ๆ	มาตรการป้องกันและแก้ไขผลกระทบสิ่งแวดล้อม	สถานที่ดำเนินการ	ระยะเวลาดำเนินการ	ผู้รับผิดชอบ
1.2 ระบบควบคุมมลพิษทางอากาศ (ต่อ)	- จัดเตรียมอะไหล่สำรองที่จำเป็นสำหรับระบบบำบัดมลพิษทางอากาศให้เพียงพอและพร้อมสำหรับการใช้งานแก้ไขซ่อมบำรุง เมื่อระบบบำบัดมลพิษทางอากาศเกิดขัดข้อง	- ระบบบำบัดมลพิษทางอากาศ	- ตลอดระยะเวลาดำเนินการ	- บริษัท แม็กซิออน วีลส์ (ประเทศไทย) จำกัด
	- จัดให้มีคู่มือปฏิบัติงานเกี่ยวกับการตรวจสอบและดูแลระบบบำบัดมลพิษทางอากาศไว้ประจำพื้นที่ปฏิบัติงาน	- ระบบบำบัดมลพิษทางอากาศ	- ตลอดระยะเวลาดำเนินการ	- บริษัท แม็กซิออน วีลส์ (ประเทศไทย) จำกัด
	- กรณีระบบบำบัดมลพิษทางอากาศมีการทำงานผิดปกติ ชำรุด ขัดข้อง หรือมีการระบายมลพิษทางอากาศเกินกว่าค่าควบคุมต้องหยุดกระบวนการผลิตที่เกี่ยวข้องทันทีจนกว่าจะทำการปรับปรุงแก้ไขให้เรียบร้อย โดยทำการตรวจสอบและแก้ไขจุดบกพร่องของระบบบำบัดมลพิษทางอากาศที่เกิดขึ้นทั้งหมดให้สามารถกลับมาใช้งานได้ตามปกติดังเดิม และต้องบันทึกสาเหตุการตรวจสอบและแก้ไขทุกครั้ง	- ระบบบำบัดมลพิษทางอากาศ	- ตลอดระยะเวลาดำเนินการ	- บริษัท แม็กซิออน วีลส์ (ประเทศไทย) จำกัด
1.3 ผู้ควบคุมระบบบำบัดมลพิษทางอากาศ	- จัดให้มีเจ้าหน้าที่ที่มีความรู้และประสบการณ์ในการควบคุมระบบบำบัดมลพิษทางอากาศตามประกาศกระทรวงอุตสาหกรรม เรื่อง การกำหนดชนิดและขนาดของโรงงาน กำหนดวิธีการควบคุมการปล่อยของเสียมลพิษ หรือสิ่งใด ๆ ที่มีผลกระทบต่อสิ่งแวดล้อม กำหนดคุณสมบัติของผู้ควบคุมดูแล ผู้ปฏิบัติงานประจำ และหลักเกณฑ์การขึ้นทะเบียน ผู้ควบคุมดูแล สำหรับระบบป้องกันสิ่งแวดล้อมเป็นพิษ (ฉบับที่ 2) พ.ศ. 2554 และประกาศเพิ่มเติมที่เกี่ยวข้อง	- พื้นที่โครงการ	- ตลอดระยะเวลาดำเนินการ	- บริษัท แม็กซิออน วีลส์ (ประเทศไทย) จำกัด

ลงชื่อ.....
(นายธนากรณ์ ตั้งวานิชกพงษ์)
ผู้รับมอบอำนาจกระทำการแทน
บริษัท แม็กซิออน วีลส์ (ประเทศไทย) จำกัด

ลงชื่อ.....
(นายจุมพล หมอยาดี)
ผู้ชำนาญการ
บริษัท โฟร์เทียร์ คอนซัลแตนต์ จำกัด

Fourtier Consultans Co.,Ltd.

Maxion Wheels (Thailand) Co.,Ltd
MAXION บริษัท แม็กซิออน วีลส์ (ประเทศไทย) จำกัด

ตารางที่ 3 (ต่อ) มาตรการป้องกันและแก้ไขผลกระทบสิ่งแวดล้อม ระยะดำเนินการ โครงการขยายกำลังการผลิตกระทะล้ออลูมิเนียมอัลลอย ส่วนขยาย ครั้งที่ 1 ของบริษัท แม็กซิออน วีลส์ (ประเทศไทย) จำกัด

องค์ประกอบทางสิ่งแวดล้อม และคุณค่าต่าง ๆ	มาตรการป้องกันและแก้ไขผลกระทบสิ่งแวดล้อม	สถานที่ดำเนินการ	ระยะเวลาดำเนินการ	ผู้รับผิดชอบ
2. ระดับเสียง 2.1 การควบคุมเสียงจากแหล่งกำเนิด	- กำหนดแผนตรวจสอบบำรุงรักษาเชิงป้องกัน (Preventive Maintenance Program) สำหรับเครื่องจักรและอุปกรณ์ต่าง ๆ ให้สามารถทำงานได้อย่างเต็มประสิทธิภาพและไม่เป็นแหล่งกำเนิดเสียงดัง โดยต้องระบุช่วงเวลาและกิจกรรมที่ดำเนินงานอย่างชัดเจน รวมถึงซ่อมบำรุงตามชั่วโมงการใช้งาน	- อาคารส่วนผลิต	- ตลอดระยะเวลาดำเนินการ	- บริษัท แม็กซิออน วีลส์ (ประเทศไทย) จำกัด
2.1 การควบคุมเสียงจากแหล่งกำเนิด (ต่อ)	- กำหนดการตรวจวัดระดับเสียงที่ระยะห่างจากแหล่งกำเนิด 1 เมตร ที่มีพนักงานปฏิบัติงานโดยจะต้องมีค่าไม่เกิน 85 เดซิเบลเอ หากพบว่าบริเวณใดมีค่าสูงกว่า 85 เดซิเบลเอ ให้เสนอแนวทางป้องกันและลดผลกระทบต่อพนักงานและแก้ไขโดยให้ควบคุมเสียงที่แหล่งกำเนิดด้วยหลักการทางด้านวิศวกรรมก่อนเป็นอันดับแรก	- อาคารส่วนผลิต	- ตลอดระยะเวลาดำเนินการ	- บริษัท แม็กซิออน วีลส์ (ประเทศไทย) จำกัด
	- ติดตั้งเครื่องจักรในกระบวนการผลิตทั้งหมดไว้ภายในอาคารส่วนผลิต	- อาคารส่วนผลิต	- ตลอดระยะเวลาดำเนินการ	- บริษัท แม็กซิออน วีลส์ (ประเทศไทย) จำกัด
2.2 การป้องกันที่ตัวกลาง (Pathway)	- ควบคุมการดำเนินการของโครงการ เพื่อมิให้ระดับเสียงที่บริเวณริมรั้วของโครงการมีค่าสูงเกินกว่า 70 เดซิเบลเอ หากพบว่าระดับเสียงมีค่าสูงเกินกว่าที่กำหนด จะต้องดำเนินการปรับปรุงแก้ไข	- ริมรั้วโครงการ	- ตลอดระยะเวลาดำเนินการ	- บริษัท แม็กซิออน วีลส์ (ประเทศไทย) จำกัด
	- ติดตั้งห้องครอบเสียงดังหรือฉนวนป้องกันเสียงดัง (Noise Insulation) เพื่อป้องกันปัญหาเสียงดังจากเครื่องจักรและอุปกรณ์ต่าง ๆ	- อาคารส่วนผลิต	- ตลอดระยะเวลาดำเนินการ	- บริษัท แม็กซิออน วีลส์ (ประเทศไทย) จำกัด

ตารางที่ 3 (ต่อ) มาตรการป้องกันและแก้ไขผลกระทบสิ่งแวดล้อม ระยะดำเนินการ โครงการขยายกำลังการผลิตกระทะล้ออลูมิเนียมอัลลอย ส่วนขยาย ครั้งที่ 1 ของบริษัท แม็กซิออน วีลส์ (ประเทศไทย) จำกัด

องค์ประกอบทางสิ่งแวดล้อม และคุณค่าต่าง ๆ	มาตรการป้องกันและแก้ไขผลกระทบสิ่งแวดล้อม	สถานที่ดำเนินการ	ระยะเวลาดำเนินการ	ผู้รับผิดชอบ
2.3 การป้องกันต่อผู้รับเสียง	- เตรียมคู่มือ/คำแนะนำ เกี่ยวกับวิธีการใช้อุปกรณ์ป้องกันอันตรายส่วนบุคคลอย่างถูกต้องตามหลักวิชาการ และ/หรือ มีการอบรมก่อนการใช้อุปกรณ์ต่าง ๆ สำหรับพนักงาน	- พื้นที่โครงการ	- ตลอดระยะเวลาดำเนินการ	- บริษัท แม็กซิออน วีลส์ (ประเทศไทย) จำกัด
	- ตรวจวัดระดับเสียงภายในอาคารส่วนผลิตเพื่อจัดทำแผนผังแสดงระดับเสียง (Noise Contour Map) ภายหลังพัฒนาโครงการภายในระยะเวลา 6 เดือน และทบทวนทุก ๆ 3 ปี เพื่อให้สามารถกำหนดขอบเขตพื้นที่ที่ต้องสวมอุปกรณ์ลดเสียง และนำไปสู่การจัดการด้านอื่น ๆ เพื่อลดมลพิษด้านเสียงในพื้นที่โครงการ	- อาคารส่วนผลิต	- ตลอดระยะเวลาดำเนินการ โดยทบทวนทุก 3 ปี	- บริษัท แม็กซิออน วีลส์ (ประเทศไทย) จำกัด
	- กรณีที่ชุมชนโดยรอบมีการร้องเรียนเกี่ยวกับผลกระทบด้านเสียงโครงการจะต้องพิจารณาและดำเนินการปรับปรุงแก้ไขอย่างเร่งด่วน	- ชุมชนโดยรอบ	- ตลอดระยะเวลาดำเนินการ	- บริษัท แม็กซิออน วีลส์ (ประเทศไทย) จำกัด
3. คุณภาพน้ำ 3.1 ระบบรวบรวมน้ำเสีย	- กำหนดให้ระบบระบายน้ำเสียของโครงการแยกกับระบบระบายน้ำฝนโดยเด็ดขาด เพื่อป้องกันการปนเปื้อนของน้ำเสียลงรางระบายน้ำฝน	- พื้นที่โครงการ	- ตลอดระยะเวลาดำเนินการ	- บริษัท แม็กซิออน วีลส์ (ประเทศไทย) จำกัด
	- กำหนดให้เก็บสารเคมีและกากของเสียทั้งหมดในอาคารที่มีหลังคาปกคลุมเพื่อป้องกันน้ำฝนชะล้างสารพิษลงสู่รางระบายน้ำฝน	- พื้นที่โครงการ	- ตลอดระยะเวลาดำเนินการ	- บริษัท แม็กซิออน วีลส์ (ประเทศไทย) จำกัด

ลงชื่อ.....
(นายธนากรณ์ ตั้งวานิชกพงษ์)
ผู้รับมอบอำนาจกระทำการแทน
บริษัท แม็กซิออน วีลส์ (ประเทศไทย) จำกัด

ลงชื่อ.....
(นายจุมพล หมอยาดี)
ผู้ชำนาญการ
บริษัท โฟร์เทียร์ คอนซัลแตนต์ จำกัด

Fourier Consultants Co.,Ltd.

MAXION WHEELS
Maxion Wheels (Thailand) Co.,Ltd
บริษัท แม็กซิออน วีลส์ (ประเทศไทย) จำกัด

ตารางที่ 3 (ต่อ) มาตรการป้องกันและแก้ไขผลกระทบสิ่งแวดล้อม ระยะดำเนินการ โครงการขยายกำลังการผลิตกระทะล้ออลูมิเนียมอัลลอย ส่วนขยาย ครั้งที่ 1 ของบริษัท แม็กซิออน วีลส์ (ประเทศไทย) จำกัด

องค์ประกอบทางสิ่งแวดล้อมและคุณค่าต่าง ๆ	มาตรการป้องกันและแก้ไขผลกระทบสิ่งแวดล้อม	สถานที่ดำเนินการ	ระยะเวลาดำเนินการ	ผู้รับผิดชอบ
3.2 น้ำเสียจากสำนักงาน/โรงอาหาร	- ติดตั้งถังบำบัดน้ำเสียแบบสำเร็จรูป จำนวน 9 ชุด ขนาด 12.0, 12.0, 2.2, 20.0, 20.0, 10.0, 8.0, 2.2 และ 3.6 ลูกบาศก์เมตร/วัน และถังดักไขมัน จำนวน 1 ชุด ขนาด 12.0 ลูกบาศก์เมตร/วัน เพื่อบำบัดน้ำเสียจากโรงอาหารที่ผ่านการบำบัดขั้นต้นด้วยการดักไขมันและน้ำเสียจากอาคารสำนักงาน (ห้องน้ำ-ห้องส้วม) ให้มีค่าอยู่ในเกณฑ์คุณภาพน้ำทิ้งตามที่เขตประกอบการอุตสาหกรรมดับบลิวเอชเอ สระบุรี กำหนด ก่อนระบายเข้าสู่ระบบรวบรวมน้ำเสียของเขตประกอบการอุตสาหกรรมดับบลิวเอชเอ สระบุรี ต่อไป	- พื้นที่โครงการ	- ตลอดระยะเวลาดำเนินการ	- บริษัท แม็กซิออน วีลส์ (ประเทศไทย) จำกัด
	- จัดให้มีถังพักน้ำทิ้ง No. 2 (Holding Tank No. 2) ขนาด 50 ลูกบาศก์เมตร เพื่อรวบรวมน้ำทิ้งหลังผ่านการบำบัดจากถังบำบัดน้ำเสียแบบสำเร็จรูปทุกชุด ซึ่งเก็บน้ำทิ้งได้ไม่น้อยกว่า 1 วัน โดยมีการวางท่อรวบรวมน้ำเสียจากถังบำบัดน้ำเสียสำเร็จรูปแต่ละชุดมาเข้าถังพักน้ำทิ้งก่อนระบายลงสู่ระบบรวบรวมน้ำเสียของเขตประกอบการอุตสาหกรรมดับบลิวเอชเอ สระบุรี ต่อไป	- พื้นที่โครงการ	- ตลอดระยะเวลาดำเนินการ	- บริษัท แม็กซิออน วีลส์ (ประเทศไทย) จำกัด
3.3 น้ำเสียจากกระบวนการผลิต	- น้ำเสียจากการล้างปรับสภาพผิวและน้ำระบายทิ้งจากระบบบำบัดมลพิษทางอากาศแบบเปียก (Wet Scrubber) และน้ำทิ้งจากระบบผลิตน้ำปราศจากไอออนสูงสุดประมาณ 135.8 ลูกบาศก์เมตร/วัน จะถูกรวบรวมไปบำบัดที่ระบบบำบัดน้ำเสียเคมีของโครงการประกอบด้วย • ระบบบำบัดน้ำเสียทางเคมี 1 มีความสามารถในการบำบัดน้ำเสียประมาณ 144 ลูกบาศก์เมตร/วัน	- กระบวนการผลิตของโครงการ	- ตลอดระยะเวลาดำเนินการ	- บริษัท แม็กซิออน วีลส์ (ประเทศไทย) จำกัด

ลงชื่อ.....
(นายธนากรณ์ ตั้งวานิชกพงษ์)
ผู้รับมอบอำนาจกระทำการแทน
บริษัท แม็กซิออน วีลส์ (ประเทศไทย) จำกัด

ลงชื่อ.....
(นายจุมพล หมอยาดี)
ผู้ชำนาญการ
บริษัท โฟร์เทียร์ คอนซัลแตนต์ จำกัด

Fourtier Consultants Co.,Ltd.

MAXION Maxion Wheels (Thailand) Co.,Ltd
บริษัท แม็กซิออน วีลส์ (ประเทศไทย) จำกัด

ตารางที่ 3 (ต่อ) มาตรการป้องกันและแก้ไขผลกระทบสิ่งแวดล้อม ระยะดำเนินการ โครงการขยายกำลังการผลิตกระทะล้ออลูมิเนียมอัลลอย ส่วนขยาย ครั้งที่ 1 ของบริษัท แม็กซิออน วีลส์ (ประเทศไทย) จำกัด

องค์ประกอบทางสิ่งแวดล้อมและคุณค่าต่าง ๆ	มาตรการป้องกันและแก้ไขผลกระทบสิ่งแวดล้อม	สถานที่ดำเนินการ	ระยะเวลาดำเนินการ	ผู้รับผิดชอบ
3.3 น้ำเสียจากกระบวนการผลิต (ต่อ)	• ระบบบำบัดน้ำเสียทางเคมี 2 มีความสามารถในการบำบัดน้ำเสียประมาณ 120 ลูกบาศก์เมตร/วัน			
	- น้ำระบายทิ้งจากระบบบำบัดน้ำเสียทางเคมี 1 และ 2 ระบบหล่อเย็น (Cooling System) ในกระบวนการหล่อขึ้นรูป น้ำหล่อเย็นในกระบวนการอบชุบ น้ำหล่อเย็นเครื่องจักร น้ำทิ้งจากขั้นตอนการทดสอบรอยรั่ว สูงสุดประมาณ 220.8 ลูกบาศก์เมตร/วัน รวบรวมส่งไปยังถังพักน้ำทิ้ง No. 1 (Holding Tank No. 1)	- พื้นที่โครงการ	- ตลอดระยะเวลาดำเนินการ	- บริษัท แม็กซิออน วีลส์ (ประเทศไทย) จำกัด
	- โครงการต้องควบคุมน้ำทิ้งหลังผ่านการบำบัดจากระบบบำบัดน้ำเสียทางเคมี 1 และ 2 ของโครงการ ให้มีค่าอยู่ในเกณฑ์คุณภาพน้ำทิ้งตามที่เขตประกอบการอุตสาหกรรมดับบลิวเอชเอ สระบุรี กำหนด ก่อนระบายเข้าสู่ระบบรวบรวมน้ำเสียของเขตประกอบการอุตสาหกรรมดับบลิวเอชเอ สระบุรี ต่อไป	- ระบบบำบัดน้ำเสียทางเคมีของโครงการ	- ตลอดระยะเวลาดำเนินการ	- บริษัท แม็กซิออน วีลส์ (ประเทศไทย) จำกัด
	- จัดให้มีถังพักน้ำทิ้ง No. 1 (Holding Tank No. 1) ขนาด 300 ลูกบาศก์เมตร เพื่อรองรับและจัดเก็บน้ำทิ้งหลังผ่านการบำบัดแล้ว และมีค่าอยู่ในเกณฑ์มาตรฐานน้ำทิ้งตามที่เขตประกอบการอุตสาหกรรมดับบลิวเอชเอ สระบุรี กำหนด	- พื้นที่โครงการ	- ตลอดระยะเวลาดำเนินการ	- บริษัท แม็กซิออน วีลส์ (ประเทศไทย) จำกัด
	- กรณีที่น้ำทิ้งที่ผ่านการบำบัดแล้วมีค่าไม่อยู่ในเกณฑ์มาตรฐานของน้ำทิ้งตามที่เขตประกอบการอุตสาหกรรมดับบลิวเอชเอ สระบุรี กำหนด จะต้องทำการรวบรวมไปยังถังพักน้ำทิ้งฉุกเฉิน (Emergency Tank) ซึ่งเป็นบ่อคอนกรีตขนาด 300 ลูกบาศก์เมตร สามารถรองรับปริมาณน้ำทิ้งได้ประมาณ 1 วัน และส่งกลับไปบำบัดอีกครั้งที่ระบบบำบัดน้ำเสียทางเคมีของโครงการ	- พื้นที่โครงการ	- ตลอดระยะเวลาดำเนินการ	- บริษัท แม็กซิออน วีลส์ (ประเทศไทย) จำกัด

ตารางที่ 3 (ต่อ) มาตรการป้องกันและแก้ไขผลกระทบสิ่งแวดล้อม ระยะดำเนินการ โครงการขยายกำลังการผลิตกระทะล้ออลูมิเนียมอัลลอย ส่วนขยาย ครั้งที่ 1 ของบริษัท แม็กซิออน วีลส์ (ประเทศไทย) จำกัด

องค์ประกอบทางสิ่งแวดล้อมและคุณค่าต่าง ๆ	มาตรการป้องกันและแก้ไขผลกระทบสิ่งแวดล้อม	สถานที่ดำเนินการ	ระยะเวลาดำเนินการ	ผู้รับผิดชอบ
3.4 การควบคุมและตรวจสอบระบบบำบัดน้ำเสีย	- จัดให้มีถังตรวจสอบคุณภาพน้ำทิ้งสำหรับระบบบำบัดน้ำเสียทางเคมี กรณีน้ำทิ้งภายหลังการบำบัดผ่านมาตรฐานจะถูกส่งไปยังถังพักน้ำทิ้งของโครงการ (Holding Tank) แต่หากไม่ผ่านเกณฑ์จะถูกสูบกลับเข้าถังพักน้ำทิ้งฉุกเฉิน (Emergency Tank) ซึ่งถูกออกแบบให้รองรับน้ำทิ้งภายหลังการบำบัดที่ไม่ผ่านมาตรฐานได้ไม่น้อยกว่า 1 วัน	- ระบบบำบัดน้ำเสียทางเคมีของโครงการ	- ตลอดระยะเวลาดำเนินการ	- บริษัท แม็กซิออน วีลส์ (ประเทศไทย) จำกัด
	- ตรวจสอบปริมาณตะกอนในถังบำบัดน้ำเสียแบบสำเร็จรูปและสูบตะกอนออกไปกำจัดอย่างสม่ำเสมอโดยหน่วยงานที่ได้รับอนุญาต	- ระบบบำบัดน้ำเสียสำเร็จรูป	- ตลอดระยะเวลาดำเนินการ	- บริษัท แม็กซิออน วีลส์ (ประเทศไทย) จำกัด
	- หากน้ำทิ้งจากโครงการมีค่าเกินมาตรฐานที่ยอมระบายเข้าสู่ระบบบำบัดส่วนกลางของเขตประกอบการอุตสาหกรรมดับบลิวเอชเอ สระบุรี โครงการจะต้องหยุดระบายน้ำทิ้งออกนอกโรงงาน และทำการนำน้ำจากถังพักน้ำทิ้งฉุกเฉิน กลับไปบำบัดใหม่จนกระทั่งได้มาตรฐานก่อนจึงระบายลงสู่ระบบบำบัดน้ำเสียส่วนกลางได้	- ระบบบำบัดน้ำเสียทางเคมีของโครงการ	- ตลอดระยะเวลาดำเนินการ	- บริษัท แม็กซิออน วีลส์ (ประเทศไทย) จำกัด
	- กรณีที่ระบบบำบัดน้ำเสียเคมีของโครงการขัดข้อง โครงการจะไม่ระบายน้ำเสียออกจากระบบบำบัดน้ำเสีย โดยต้องดำเนินการแก้ไขระบบบำบัดน้ำเสียทางเคมีของโครงการโดยเร็ว หากแก้ไขไม่แล้วเสร็จ โครงการจะส่งน้ำเสียไปบำบัดยังหน่วยงานที่ได้รับอนุญาตจากทางราชการจนกว่าจะดำเนินการแก้ไขระบบแล้วเสร็จ	- ระบบบำบัดน้ำเสียทางเคมีของโครงการ	- ตลอดระยะเวลาดำเนินการ	- บริษัท แม็กซิออน วีลส์ (ประเทศไทย) จำกัด

ลงชื่อ.....
(นายธนากรณ์ ตั้งวานิชกพงษ์)
ผู้รับมอบอำนาจกระทำการแทน
บริษัท แม็กซิออน วีลส์ (ประเทศไทย) จำกัด

ลงชื่อ.....
(นายจุมพล หมอยาดี)
ผู้ชำนาญการ
บริษัท โฟร์เทียร์ คอนซัลแตนต์ จำกัด

Fourtier Consultants Co.,Ltd.

MAXION Maxion Wheels (Thailand) Co.,Ltd
บริษัท แม็กซิออน วีลส์ (ประเทศไทย) จำกัด

ตารางที่ 3 (ต่อ) มาตรการป้องกันและแก้ไขผลกระทบสิ่งแวดล้อม ระยะดำเนินการ โครงการขยายกำลังการผลิตกระทะล้ออลูมิเนียมอัลลอย ส่วนขยาย ครั้งที่ 1 ของบริษัท แม็กซิออน วีลส์ (ประเทศไทย) จำกัด

องค์ประกอบทางสิ่งแวดล้อม และคุณค่าต่าง ๆ	มาตรการป้องกันและแก้ไขผลกระทบสิ่งแวดล้อม	สถานที่ดำเนินการ	ระยะเวลาดำเนินการ	ผู้รับผิดชอบ
3.4 การควบคุมและตรวจสอบระบบบำบัดน้ำเสีย (ต่อ)	- จัดให้มีผู้ควบคุมระบบบำบัดมลพิษทางน้ำตามประกาศกระทรวงอุตสาหกรรม เรื่อง การกำหนดชนิดและขนาดของโรงงาน กำหนดวิธีการควบคุมการปล่อยของเสียมลพิษหรือสิ่งใด ๆ ที่มีผลกระทบต่อสิ่งแวดล้อม กำหนดคุณสมบัติของผู้ควบคุมดูแล ผู้ปฏิบัติงานประจำ และหลักเกณฑ์การขึ้นทะเบียนผู้ควบคุมดูแล สำหรับระบบป้องกันสิ่งแวดล้อมเป็นพิษ (ฉบับที่ 2) พ.ศ. 2554 และประกาศเพิ่มเติมที่เกี่ยวข้อง	- ระบบบำบัดน้ำเสียทางเคมีของโครงการ	- ตลอดระยะเวลาดำเนินการ	- บริษัท แม็กซิออน วีลส์ (ประเทศไทย) จำกัด
	- จัดทำแผนบำรุงรักษาเชิงป้องกัน (Preventive Maintenance Program) และตรวจสอบระบบบำบัดน้ำเสียทางเคมีเป็นประจำทุกสัปดาห์ เพื่อให้ระบบทำงานได้อย่างเต็มประสิทธิภาพ กรณีที่พบว่า ระบบบำบัดน้ำเสียทางเคมีไม่สามารถทำงานได้ตามค่าที่ออกแบบให้ดำเนินการตรวจสอบหาสาเหตุ และดำเนินการแก้ไขโดยเร็ว	- ระบบบำบัดน้ำเสียทางเคมีของโครงการ	- ตลอดระยะเวลาดำเนินการ	- บริษัท แม็กซิออน วีลส์ (ประเทศไทย) จำกัด
	- ติดตั้งเครื่องตรวจวัด EC/TDS Online (Electric Conductivity/Total Dissolve Solid) และ pH Meter Online บริเวณถังพักน้ำทิ้ง No. 1 ของโครงการ เพื่อตรวจสอบคุณภาพน้ำทิ้งจากระบบบำบัดน้ำเสียทางเคมีและน้ำหล่อเย็นจากกระบวนการผลิตของโครงการ ก่อนระบายเข้าสู่ระบบรวบรวมน้ำเสียของเขตประกอบการอุตสาหกรรมดับบลิวเอชเอ สระบุรี	- ถังพักน้ำทิ้ง No. 1	- ตลอดระยะเวลาดำเนินการ	- บริษัท แม็กซิออน วีลส์ (ประเทศไทย) จำกัด
	- น้ำทิ้งจากการล้างแผงเซลล์แสงอาทิตย์ที่ไม่มีการปนเปื้อนให้รวบรวมไปยังถังพักน้ำทิ้ง No. 1 ของโครงการ	- พื้นที่โครงการ	- ตลอดระยะเวลาดำเนินการ	- บริษัท แม็กซิออน วีลส์ (ประเทศไทย) จำกัด

ลงชื่อ.....
(นายธนากรณ์ ตั้งวานิชกพงษ์)
ผู้รับมอบอำนาจกระทำการแทน
บริษัท แม็กซิออน วีลส์ (ประเทศไทย) จำกัด

ลงชื่อ.....
(นายจุมพล หมอยาดี)
ผู้ชำนาญการ
บริษัท โฟร์เทียร์ คอนซัลแตนต์ จำกัด

Fourtier Consultants Co.,Ltd.

MAXION Maxion Wheels (Thailand) Co.,Ltd
บริษัท แม็กซิออน วีลส์ (ประเทศไทย) จำกัด

ตารางที่ 3 (ต่อ) มาตรการป้องกันและแก้ไขผลกระทบสิ่งแวดล้อม ระยะดำเนินการ โครงการขยายกำลังการผลิตกระทะล้ออลูมิเนียมอัลลอย ส่วนขยาย ครั้งที่ 1 ของบริษัท แม็กซิออน วีลส์ (ประเทศไทย) จำกัด

องค์ประกอบทางสิ่งแวดล้อมและคุณค่าต่าง ๆ	มาตรการป้องกันและแก้ไขผลกระทบสิ่งแวดล้อม	สถานที่ดำเนินการ	ระยะเวลาดำเนินการ	ผู้รับผิดชอบ
3.4 การควบคุมและตรวจสอบระบบบำบัดน้ำเสีย (ต่อ)	- จัดให้มีการบันทึกข้อมูลคุณภาพน้ำทิ้งที่ระบายลงสู่ระบบบำบัดน้ำเสียส่วนกลางของเขตประกอบการอุตสาหกรรมดับบลิวเอชเอ สระบุรี เป็นประจำ เพื่อตรวจแนวโน้มและความผิดปกติที่อาจเกิดขึ้น และสามารถแก้ไขโดยเร็ว	- พื้นที่โครงการ	- ตลอดระยะเวลาดำเนินการ	- บริษัท แม็กซิออน วีลส์ (ประเทศไทย) จำกัด
4. การใช้น้ำ	- โครงการรับน้ำประปาจากเขตประกอบการอุตสาหกรรมดับบลิวเอชเอ สระบุรี มาใช้งานสูงสุดประมาณ 422.5 ลูกบาศก์เมตร/วัน	- พื้นที่โครงการ	- ตลอดระยะเวลาดำเนินการ	- บริษัท แม็กซิออน วีลส์ (ประเทศไทย) จำกัด
	- จัดให้มีถังสำรองน้ำประปาขนาด 299.0 ลูกบาศก์เมตร เพื่อสำรองน้ำประมาณ 185.0 ลูกบาศก์เมตร ไว้ใช้ในกระบวนการผลิตในกรณีฉุกเฉินที่เขตประกอบการอุตสาหกรรมดับบลิวเอชเอ สระบุรี หยุดจ่ายน้ำประปา	- พื้นที่โครงการ	- ตลอดระยะเวลาดำเนินการ	- บริษัท แม็กซิออน วีลส์ (ประเทศไทย) จำกัด
5. การระบายน้ำและการป้องกันน้ำท่วม	- โครงการต้องแยกระบบรวบรวมและระบายน้ำฝนออกจากระบบรวบรวมและระบายน้ำเสียโดยเด็ดขาด	- ระบบระบายน้ำฝน	- ตลอดระยะเวลาดำเนินการ	- บริษัท แม็กซิออน วีลส์ (ประเทศไทย) จำกัด
	- ระบายน้ำฝนที่เกิดจากการดำเนินโครงการไปเข้าระบบรวบรวมน้ำฝนของเขตประกอบการอุตสาหกรรมดับบลิวเอชเอ สระบุรี จำนวน 3 จุด มีอัตราการระบายรวมไม่เกิน 1.72 ลูกบาศก์เมตร/วินาที แบ่งออกเป็น 0.65, 0.30 และ 0.77 ลูกบาศก์เมตร/วินาที ตามลำดับ	- ระบบระบายน้ำฝน	- ตลอดระยะเวลาดำเนินการ	- บริษัท แม็กซิออน วีลส์ (ประเทศไทย) จำกัด

ลงชื่อ.....
(นายธนากรณ์ ตั้งวานิชกพงษ์)
ผู้รับมอบอำนาจกระทำการแทน
บริษัท แม็กซิออน วีลส์ (ประเทศไทย) จำกัด

ลงชื่อ.....
(นายจุมพล หมอยาดี)
ผู้ชำนาญการ
บริษัท โฟร์เทียร์ คอนซัลแตนต์ จำกัด

Maxion Wheels (Thailand) Co.,Ltd
MAXION

บริษัท แม็กซิออน เทคโนโลยีส์ (ประเทศไทย) จำกัด
Maxion Wheels (Thailand) Co.,Ltd.

หน้า 3/4/84

มีนาคม 2565

ผู้ขาย.....

(ลงชื่อ) ผู้ประสานงาน
(ผู้จัดการฝ่ายขาย)

(ลงชื่อ) ผู้ประสานงาน
(ผู้จัดการฝ่ายขาย)

ผู้ซื้อ.....

(ลงชื่อ) ผู้ประสานงาน
(ผู้จัดการฝ่ายขาย)

บริษัท แม็กซิออน เทคโนโลยีส์ (ประเทศไทย) จำกัด

ผู้ซื้อ.....

(ลงชื่อ) ผู้ประสานงาน
(ผู้จัดการฝ่ายขาย)

บริษัท แม็กซิออน เทคโนโลยีส์ (ประเทศไทย) จำกัด

ผู้ซื้อ/ผู้ขาย	ระยะเวลาส่งมอบ	ผู้ขาย	ผู้ซื้อ
6. การลงนามสัญญา	- ภายใน 7 วัน หลังจากได้รับใบสั่งซื้อ	ภายใน 7 วัน หลังจากได้รับใบสั่งซื้อ	- ผู้ขายต้องส่งสัญญาที่ลงนามแล้วกลับมายังผู้ซื้อ ภายใน 7 วัน หลังจากได้รับใบสั่งซื้อ
5. การรับมอบและการชำระเงิน (ต่อ)	- ผู้ขายต้องส่งใบแจ้งหนี้ ภายใน 1 สัปดาห์ หลังจากการส่งมอบ - ผู้ซื้อจะชำระเงินภายใน 60 วัน นับจากวันที่ได้รับใบแจ้งหนี้ที่ถูกต้องครบถ้วน	- ผู้ขายต้องส่งใบแจ้งหนี้ ภายใน 1 สัปดาห์ หลังจากการส่งมอบ - ผู้ซื้อจะชำระเงินภายใน 60 วัน นับจากวันที่ได้รับใบแจ้งหนี้ที่ถูกต้องครบถ้วน	- ผู้ขายต้องส่งใบแจ้งหนี้ ภายใน 1 สัปดาห์ หลังจากการส่งมอบ - ผู้ซื้อจะชำระเงินภายใน 60 วัน นับจากวันที่ได้รับใบแจ้งหนี้ที่ถูกต้องครบถ้วน
4. การรับมอบ	- ผู้ขายต้องส่งมอบสินค้าตามวันที่ระบุในใบสั่งซื้อ - ผู้ขายต้องส่งมอบสินค้าในวันและเวลาทำการของผู้ซื้อ ตั้งแต่เวลา 06.00-08.00 น. และ 16.00-18.00 น.	- ผู้ขายต้องส่งมอบสินค้าตามวันที่ระบุในใบสั่งซื้อ - ผู้ขายต้องส่งมอบสินค้าในวันและเวลาทำการของผู้ซื้อ ตั้งแต่เวลา 06.00-08.00 น. และ 16.00-18.00 น.	- ผู้ขายต้องส่งมอบสินค้าตามวันที่ระบุในใบสั่งซื้อ - ผู้ขายต้องส่งมอบสินค้าในวันและเวลาทำการของผู้ซื้อ ตั้งแต่เวลา 06.00-08.00 น. และ 16.00-18.00 น.
3. การเปลี่ยนแปลงใบสั่งซื้อ	- ผู้ซื้อสามารถเปลี่ยนแปลงใบสั่งซื้อได้ ภายใน 30 วัน นับจากวันที่ออกใบสั่งซื้อ - ผู้ขายต้องยืนยันการเปลี่ยนแปลงใบสั่งซื้อภายใน 7 วัน หลังจากได้รับการแจ้งเปลี่ยนแปลงจากผู้ซื้อ	- ผู้ซื้อสามารถเปลี่ยนแปลงใบสั่งซื้อได้ ภายใน 30 วัน นับจากวันที่ออกใบสั่งซื้อ - ผู้ขายต้องยืนยันการเปลี่ยนแปลงใบสั่งซื้อภายใน 7 วัน หลังจากได้รับการแจ้งเปลี่ยนแปลงจากผู้ซื้อ	- ผู้ซื้อสามารถเปลี่ยนแปลงใบสั่งซื้อได้ ภายใน 30 วัน นับจากวันที่ออกใบสั่งซื้อ - ผู้ขายต้องยืนยันการเปลี่ยนแปลงใบสั่งซื้อภายใน 7 วัน หลังจากได้รับการแจ้งเปลี่ยนแปลงจากผู้ซื้อ
2. การยกเลิกใบสั่งซื้อ	- ผู้ซื้อสามารถยกเลิกใบสั่งซื้อได้ ภายใน 30 วัน นับจากวันที่ออกใบสั่งซื้อ - ผู้ขายต้องยืนยันการยกเลิกใบสั่งซื้อภายใน 7 วัน หลังจากได้รับการแจ้งยกเลิกจากผู้ซื้อ	- ผู้ซื้อสามารถยกเลิกใบสั่งซื้อได้ ภายใน 30 วัน นับจากวันที่ออกใบสั่งซื้อ - ผู้ขายต้องยืนยันการยกเลิกใบสั่งซื้อภายใน 7 วัน หลังจากได้รับการแจ้งยกเลิกจากผู้ซื้อ	- ผู้ซื้อสามารถยกเลิกใบสั่งซื้อได้ ภายใน 30 วัน นับจากวันที่ออกใบสั่งซื้อ - ผู้ขายต้องยืนยันการยกเลิกใบสั่งซื้อภายใน 7 วัน หลังจากได้รับการแจ้งยกเลิกจากผู้ซื้อ
1. ระยะเวลานำส่ง	- ผู้ขายต้องส่งมอบสินค้าตามวันที่ระบุในใบสั่งซื้อ - ผู้ขายต้องส่งมอบสินค้าในวันและเวลาทำการของผู้ซื้อ ตั้งแต่เวลา 06.00-08.00 น. และ 16.00-18.00 น.	- ผู้ขายต้องส่งมอบสินค้าตามวันที่ระบุในใบสั่งซื้อ - ผู้ขายต้องส่งมอบสินค้าในวันและเวลาทำการของผู้ซื้อ ตั้งแต่เวลา 06.00-08.00 น. และ 16.00-18.00 น.	- ผู้ขายต้องส่งมอบสินค้าตามวันที่ระบุในใบสั่งซื้อ - ผู้ขายต้องส่งมอบสินค้าในวันและเวลาทำการของผู้ซื้อ ตั้งแต่เวลา 06.00-08.00 น. และ 16.00-18.00 น.

ตารางที่ 3 (ต่อ) รายการรายละเอียดข้อตกลงการซื้อขายที่ต้องมีการเจรจาต่อรองระหว่างผู้ซื้อและผู้ขาย ครั้งที่ 1

ประเด็นที่ได้รับฟังความคิดเห็น	ความคิดเห็นของประชาชนในพื้นที่	ความคิดเห็นของผู้ว่าราชการจังหวัดสมุทรปราการ	ความคิดเห็นของหน่วยงานที่เกี่ยวข้อง	ความคิดเห็นของผู้ทรงคุณวุฒิ	ความคิดเห็นของประชาชนทั่วไป
6. การรายงานผล (ต่อ)					
6.1 การรายงานผลการดำเนินงานตามมาตรการป้องกันและแก้ไขผลกระทบสิ่งแวดล้อม					
- ขอให้ชี้แจงรายละเอียดการดำเนินงานตามมาตรการป้องกันและแก้ไขผลกระทบสิ่งแวดล้อมที่ได้เสนอไว้ในรายงานการศึกษาผลกระทบสิ่งแวดล้อม	บริษัท แม็กซิออน วีลส์ (ประเทศไทย) จำกัด (มหาชน)	-	-	-	-
- ขอให้ชี้แจงรายละเอียดการดำเนินงานตามมาตรการป้องกันและแก้ไขผลกระทบสิ่งแวดล้อมที่ได้เสนอไว้ในรายงานการศึกษาผลกระทบสิ่งแวดล้อม	บริษัท แม็กซิออน วีลส์ (ประเทศไทย) จำกัด (มหาชน)	-	-	-	-
- ขอให้ชี้แจงรายละเอียดการดำเนินงานตามมาตรการป้องกันและแก้ไขผลกระทบสิ่งแวดล้อมที่ได้เสนอไว้ในรายงานการศึกษาผลกระทบสิ่งแวดล้อม	บริษัท แม็กซิออน วีลส์ (ประเทศไทย) จำกัด (มหาชน)	-	-	-	-
- ขอให้ชี้แจงรายละเอียดการดำเนินงานตามมาตรการป้องกันและแก้ไขผลกระทบสิ่งแวดล้อมที่ได้เสนอไว้ในรายงานการศึกษาผลกระทบสิ่งแวดล้อม	บริษัท แม็กซิออน วีลส์ (ประเทศไทย) จำกัด (มหาชน)	-	-	-	-

ตารางที่ 3 (ต่อ) สรุปประเด็นข้อคิดเห็นและข้อเสนอแนะของประชาชนในพื้นที่ที่มีต่อโครงการ ครั้งที่ 1

ขอบเขตของงาน (Terms of Reference : TOR) ประกวดราคาจ้างที่ปรึกษาตรวจสอบบัญชีและการดำเนินงานตามข้อกำหนดสิทธิประโยชน์ ตามมาตรการส่งเสริมการลงทุนในกิจการผลิตรถยนต์นั่งไฟฟ้าระบบแบตเตอรี่ (BEV) และกิจการผลิตชิ้นส่วนที่จำเป็นสำหรับรถยนต์นั่งไฟฟ้าระบบแบตเตอรี่ (BEV) ของ บริษัท แม็กซิออน วีลส์ (ประเทศไทย) จำกัด

ตารางที่ 3 (ต่อ) ภาคผนวกที่ 1 ขอบเขตของงานที่ปรึกษาตรวจสอบบัญชีและการดำเนินงานตามข้อกำหนดสิทธิประโยชน์ ตามมาตรการส่งเสริมการลงทุนในกิจการผลิตรถยนต์นั่งไฟฟ้าระบบแบตเตอรี่ (BEV) และกิจการผลิตชิ้นส่วนที่จำเป็นสำหรับรถยนต์นั่งไฟฟ้าระบบแบตเตอรี่ (BEV) ของ บริษัท แม็กซิออน วีลส์ (ประเทศไทย) จำกัด

ขอบเขตของงานที่ปรึกษาตรวจสอบบัญชีและการดำเนินงานตามข้อกำหนดสิทธิประโยชน์			
7.1 การตรวจสอบการใช้จ่ายเงินลงทุน (ต่อ)			
ขอบเขตของงาน 1	ระยะเวลาที่ต้องตรวจสอบ	ผู้รับผิดชอบ	ผู้รับรอง
- การตรวจสอบการใช้จ่ายเงินลงทุนในการผลิตรถยนต์นั่งไฟฟ้าระบบแบตเตอรี่ (BEV) และการผลิตชิ้นส่วนที่จำเป็นสำหรับรถยนต์นั่งไฟฟ้าระบบแบตเตอรี่ (BEV) ตามที่ได้รับการส่งเสริมการลงทุน ตามมาตรการส่งเสริมการลงทุนในกิจการผลิตรถยนต์นั่งไฟฟ้าระบบแบตเตอรี่ (BEV) และกิจการผลิตชิ้นส่วนที่จำเป็นสำหรับรถยนต์นั่งไฟฟ้าระบบแบตเตอรี่ (BEV) ของ บริษัท แม็กซิออน วีลส์ (ประเทศไทย) จำกัด	ระยะเวลาที่ต้องตรวจสอบ	ผู้รับผิดชอบ	ผู้รับรอง
- ตรวจสอบการใช้จ่ายเงินลงทุนในการผลิตรถยนต์นั่งไฟฟ้าระบบแบตเตอรี่ (BEV) และการผลิตชิ้นส่วนที่จำเป็นสำหรับรถยนต์นั่งไฟฟ้าระบบแบตเตอรี่ (BEV) ตามที่ได้รับการส่งเสริมการลงทุน ตามมาตรการส่งเสริมการลงทุนในกิจการผลิตรถยนต์นั่งไฟฟ้าระบบแบตเตอรี่ (BEV) และกิจการผลิตชิ้นส่วนที่จำเป็นสำหรับรถยนต์นั่งไฟฟ้าระบบแบตเตอรี่ (BEV) ของ บริษัท แม็กซิออน วีลส์ (ประเทศไทย) จำกัด	- ระยะเวลาที่ต้องตรวจสอบ	- ผู้สอบบัญชีรับอนุญาต	ผู้บริหารของ บริษัท แม็กซิออน วีลส์ (ประเทศไทย) จำกัด
- ตรวจสอบการใช้จ่ายเงินลงทุนในการผลิตรถยนต์นั่งไฟฟ้าระบบแบตเตอรี่ (BEV) และการผลิตชิ้นส่วนที่จำเป็นสำหรับรถยนต์นั่งไฟฟ้าระบบแบตเตอรี่ (BEV) ตามที่ได้รับการส่งเสริมการลงทุน ตามมาตรการส่งเสริมการลงทุนในกิจการผลิตรถยนต์นั่งไฟฟ้าระบบแบตเตอรี่ (BEV) และกิจการผลิตชิ้นส่วนที่จำเป็นสำหรับรถยนต์นั่งไฟฟ้าระบบแบตเตอรี่ (BEV) ของ บริษัท แม็กซิออน วีลส์ (ประเทศไทย) จำกัด	- ระยะเวลาที่ต้องตรวจสอบ	- ผู้สอบบัญชีรับอนุญาต	ผู้บริหารของ บริษัท แม็กซิออน วีลส์ (ประเทศไทย) จำกัด
- ตรวจสอบการใช้จ่ายเงินลงทุนในการผลิตรถยนต์นั่งไฟฟ้าระบบแบตเตอรี่ (BEV) และการผลิตชิ้นส่วนที่จำเป็นสำหรับรถยนต์นั่งไฟฟ้าระบบแบตเตอรี่ (BEV) ตามที่ได้รับการส่งเสริมการลงทุน ตามมาตรการส่งเสริมการลงทุนในกิจการผลิตรถยนต์นั่งไฟฟ้าระบบแบตเตอรี่ (BEV) และกิจการผลิตชิ้นส่วนที่จำเป็นสำหรับรถยนต์นั่งไฟฟ้าระบบแบตเตอรี่ (BEV) ของ บริษัท แม็กซิออน วีลส์ (ประเทศไทย) จำกัด	- ระยะเวลาที่ต้องตรวจสอบ	- ผู้สอบบัญชีรับอนุญาต	ผู้บริหารของ บริษัท แม็กซิออน วีลส์ (ประเทศไทย) จำกัด

ลงชื่อ.....ผู้ยื่นข้อเสนอ

(นายสมชาย ใจดี)

ตำแหน่ง กรรมการผู้มีอำนาจลงนาม

บริษัท แม็กซิออน วีลส์ (ประเทศไทย) จำกัด

ลงชื่อ.....ผู้รับรอง

(นายสมชาย ใจดี)

ตำแหน่ง กรรมการผู้มีอำนาจลงนาม

บริษัท แม็กซิออน วีลส์ (ประเทศไทย) จำกัด

Maxion Wheels (Thailand) Co.,Ltd.

MAXION

Frontier Consultants Co.,Ltd.

ตารางที่ 3 (ต่อ) มาตรการป้องกันและแก้ไขผลกระทบสิ่งแวดล้อม ระยะดำเนินการ โครงการขยายกำลังการผลิตกระทะล้ออลูมิเนียมอัลลอย ส่วนขยาย ครั้งที่ 1 ของบริษัท แม็กซิออน วีลส์ (ประเทศไทย) จำกัด

องค์ประกอบทางสิ่งแวดล้อมและคุณค่าต่าง ๆ	มาตรการป้องกันและแก้ไขผลกระทบสิ่งแวดล้อม	สถานที่ดำเนินการ	ระยะเวลาดำเนินการ	ผู้รับผิดชอบ
7.2 การจัดการมูลฝอย	- ขยะมูลฝอยจากการอุปโภคบริโภคของพนักงาน แบ่งออกเป็น 3 ชนิด มีการดำเนินการดังนี้ • ขยะมูลฝอยทั่วไป ประมาณ 93.75 ตัน/ปี รวบรวมใส่ถังขยะแบบแยกประเภทและมีฝาปิดมิดชิด ก่อนติดต่อให้หน่วยงานที่ได้รับอนุญาตจากหน่วยงานราชการท้องถิ่นเก็บขนเพื่อส่งไปกำจัดยังบริษัทที่ได้รับอนุญาตจากกรมโรงงานอุตสาหกรรม • มูลฝอยที่สามารถนำกลับมาใช้ประโยชน์ได้ ประมาณ 41.98 ตัน/ปี รวบรวมใส่ถังรองรับของเสียรีไซเคิลวางกระจายตามจุดต่าง ๆ ภายในพื้นที่โครงการและรวบรวมไปคัดแยกเพื่อส่งของเสียแต่ละประเภทให้หน่วยงานที่ได้รับอนุญาตจากกรมโรงงานอุตสาหกรรมรับไปรีไซเคิล หรือนำไปใช้ประโยชน์ด้วยวิธีการอื่น ๆ ที่ได้รับอนุญาตต่อไป • ขยะอันตราย ประมาณ 4.19 ตัน/ปี รวบรวมใส่ถังรองรับของเสียอันตราย และส่งไปกำจัดยังบริษัทรับกำจัดของเสียอันตรายที่ได้รับอนุญาตจากกรมโรงงานอุตสาหกรรม	- พื้นที่โครงการ	- ตลอดระยะเวลาดำเนินการ	- บริษัท แม็กซิออน วีลส์ (ประเทศไทย) จำกัด

ลงชื่อ..
(นายธนากรณ์ ตั้งวานิชกพงษ์)
ผู้รับมอบอำนาจกระทำการแทน
บริษัท แม็กซิออน วีลส์ (ประเทศไทย) จำกัด

ลงชื่อ..
(นายจุมพล หมอยาดี)
ผู้ชำนาญการ
บริษัท โฟร์เทียร์ คอนซัลแตนต์ จำกัด

Fourtier Consultans Co.,Ltd.

MAXION Maxion Wheels (Thailand) Co.,Ltd
บริษัท แม็กซิออน วีลส์ (ประเทศไทย) จำกัด

ตารางที่ 3 (ต่อ) มาตรการป้องกันและแก้ไขผลกระทบสิ่งแวดล้อม ระยะดำเนินการ โครงการขยายกำลังการผลิตกระทะล้ออลูมิเนียมอัลลอย ส่วนขยาย ครั้งที่ 1 ของบริษัท แม็กซิออน วีลส์ (ประเทศไทย) จำกัด

องค์ประกอบทางสิ่งแวดล้อมและคุณค่าต่าง ๆ	มาตรการป้องกันและแก้ไขผลกระทบสิ่งแวดล้อม	สถานที่ดำเนินการ	ระยะเวลาดำเนินการ	ผู้รับผิดชอบ
7.3 การจัดการกากของเสียจากกระบวนการผลิต	- วัสดุที่ไม่ใช้แล้วของโครงการ จะรวบรวมเก็บไว้ภายในพื้นที่จัดเก็บขยะและกากของเสีย และให้ดำเนินการตามประกาศกระทรวงอุตสาหกรรม เรื่อง การกำจัดสิ่งปฏิกูลหรือวัสดุที่ไม่ใช้แล้ว พ.ศ. 2548 และกฎหมายอื่น ๆ ที่เกี่ยวข้อง ดังนี้ **ของเสียไม่อันตราย** • **เศษเหล็ก** ประมาณ 223.80 ตัน/ปี จัดเก็บภายในโรงเก็บกากของเสีย ก่อนให้ติดต่อหน่วยงานที่ได้รับอนุญาตจากกรมโรงงานอุตสาหกรรมรับไปคัดแยกประเภทเพื่อจำหน่ายต่อไป • **เศษขี้กลึงจากการกลึงด้านนอก กลึงด้านใน และการเจาะรู** ประมาณ 16,467.00 ตัน/ปี เก็บกองไว้ภายในโรงเก็บเศษขี้กลึง โดยโครงการจะนำกลับมาหมุนเวียนใช้เป็นวัตถุดิบในการหลอมกระทะล้ออลูมิเนียมอัลลอยทั้งหมด • **เศษขี้กลึงจากการกลึงปาดหน้า** ประมาณ 70.00 ตัน/ปี เก็บกองไว้ภายในโรงเก็บกากตะกรันอลูมิเนียม เพื่อรอให้หน่วยงานที่ได้รับอนุญาตจากกรมโรงงานอุตสาหกรรมรับไปใช้ประโยชน์ด้วยวิธีอื่น ๆ • **เศษอลูมิเนียมจาการเจาะรูกลาง หรือหัวจุก (Sprue)** ประมาณ 414.00 ตัน/ปี จัดเก็บไว้ในโรงเก็บกากตะกรันอลูมิเนียม โดยโครงการจะนำกลับมาหมุนเวียนใช้เป็นวัตถุดิบในการหลอมกระทะล้ออลูมิเนียมอัลลอย	- พื้นที่โครงการ	- ตลอดระยะเวลาดำเนินการ	- บริษัท แม็กซิออน วีลส์ (ประเทศไทย) จำกัด

ลงชื่อ.....
(นายธนากรณ์ ตั้งวานิชกพงษ์)
ผู้รับมอบอำนาจกระทำการแทน
บริษัท แม็กซิออน วีลส์ (ประเทศไทย) จำกัด

ลงชื่อ.....
(นายจุมพล หมอยาดี)
ผู้ชำนาญการ
บริษัท โฟร์เทียร์ คอนซัลแตนต์ จำกัด

Fourtier Consultants Co.,Ltd.

MAXION WHEELS
Maxion Wheels (Thailand) Co.,Ltd
บริษัท แม็กซิออน วีลส์ (ประเทศไทย) จำกัด

ขอบเขตที่ใช้ได้ (ระบุสถานที่ ที่ตั้ง และขอบเขตขององค์กรที่ครอบคลุมโดยระบบการจัดการสิ่งแวดล้อม)

ฉบับปี (ค.ศ.) 2015

ลำดับที่	ข้อกำหนดกฎหมายและข้อกำหนดอื่นๆ	ผลกระทบสิ่งแวดล้อมที่มีนัยสำคัญ	ความเสี่ยงและโอกาส	ข้อกำหนดที่เกี่ยวข้อง
7.3 การสื่อสารภายใน (ต่อ)				
๖	• บริษัทฯ มีการจัดทำรายงานผลการดำเนินงานด้านสิ่งแวดล้อมประจำปี เพื่อรายงานให้ผู้บริหารระดับสูงรับทราบ ทุกสิ้นปี • MRBM ได้มีการจัดทำรายงานผลการดำเนินงานด้านสิ่งแวดล้อมประจำปี เพื่อรายงานให้ผู้บริหารระดับสูงรับทราบ ทุกสิ้นปี ผู้รับผิดชอบ ผู้จัดการฝ่ายบริหารงานทั่วไป			
๗	• บริษัทฯ มีการจัดทำรายงานผลการดำเนินงานด้านสิ่งแวดล้อมประจำปี เพื่อรายงานให้ผู้บริหารระดับสูงรับทราบ ทุกสิ้นปี • MRBM ได้มีการจัดทำรายงานผลการดำเนินงานด้านสิ่งแวดล้อมประจำปี เพื่อรายงานให้ผู้บริหารระดับสูงรับทราบ ทุกสิ้นปี ผู้รับผิดชอบ ผู้จัดการฝ่ายบริหารงานทั่วไป			
๘	• ของเสียประเภทเศษอลูมิเนียม (Aluminium Dross) ประมาณ 1,437.00 กก./ปี ถูกส่งให้กับผู้ประกอบการที่ได้รับอนุญาตจากกรมโรงงานอุตสาหกรรม ในการขนส่งและกำจัดของเสียอันตราย • ของเสียประเภทเศษอลูมิเนียม (Aluminium Dross) ประมาณ 66.08 กก./ปี ถูกส่งให้กับผู้ประกอบการที่ได้รับอนุญาตจากกรมโรงงานอุตสาหกรรม ในการขนส่งและกำจัดของเสียอันตราย • ของเสียประเภทเศษอลูมิเนียม (Aluminium Dross) ประมาณ 61.09 กก./ปี ถูกส่งให้กับผู้ประกอบการที่ได้รับอนุญาตจากกรมโรงงานอุตสาหกรรม ในการขนส่งและกำจัดของเสียอันตราย ผู้รับผิดชอบ ผู้จัดการฝ่ายบริหารงานทั่วไป			

วันที่ 1 กันยายน 2565

ผู้จัดทำ (ผู้แทนฝ่ายบริหาร)

ผู้ตรวจสอบ (ผู้แทนฝ่ายบริหาร)

ผู้อนุมัติ (ผู้จัดการโรงงาน)

Maxion Wheels (Thailand) Co.,Ltd.

บริษัท แม็กซิยอน วีล์ส (ประเทศไทย) จำกัด

Fourtier Consultants Co.,Ltd.

บริษัท โฟร์ทีเอ คอนซัลแทนท์ จำกัด

ตารางที่ 3 (ต่อ) มาตรการป้องกันและแก้ไขผลกระทบสิ่งแวดล้อม ระยะดำเนินการ โครงการขยายกำลังการผลิตกระทะล้ออลูมิเนียมอัลลอย ส่วนขยาย ครั้งที่ 1 ของบริษัท แม็กซิออน วีลส์ (ประเทศไทย) จำกัด

องค์ประกอบทางสิ่งแวดล้อม และคุณค่าต่าง ๆ	มาตรการป้องกันและแก้ไขผลกระทบสิ่งแวดล้อม	สถานที่ดำเนินการ	ระยะเวลาดำเนินการ	ผู้รับผิดชอบ
7.3 กากของเสียจากกระบวนการผลิต (ต่อ)	• **น้ำมันหล่อเย็นใช้แล้ว** ประมาณ 146.29 ตัน/ปี จัดเก็บไว้ภายในโรงเก็บกากของเสียก่อนติดต่อให้หน่วยงานที่ได้รับอนุญาตจากกรมโรงงานอุตสาหกรรมรับไปเผาทำลายร่วมในเตาเผาปูนซีเมนต์ หรือนำไปใช้เป็นเชื้อเพลิงทดแทน • **น้ำมันไฮโดรลิคใช้แล้ว** ประมาณ 4.59 ตัน/ปี จัดเก็บไว้ภายในโรงเก็บกากของเสียก่อนติดต่อให้หน่วยงานที่ได้รับอนุญาตจากกรมโรงงานอุตสาหกรรมรับไปทำเชื้อเพลิงผสม • **ผง Shot Blast** ประมาณ 36.07 ตัน/ปี จัดเก็บไว้ภายในโรงเก็บกากของเสีย ก่อนติดต่อให้หน่วยงานที่ได้รับอนุญาตจากกรมโรงงานอุตสาหกรรมรับไปเผาทำลายร่วมในเตาเผาปูนซีเมนต์ • **บรรจุภัณฑ์ปนเปื้อน (กระป๋องสี, Solvent)** ประมาณ 7.79 ตัน/ปี จัดเก็บไว้ภายในโรงเก็บกากของเสีย ก่อนติดต่อให้หน่วยงานที่ได้รับอนุญาตจากกรมโรงงานอุตสาหกรรมมารับเพื่อนำกลับไปใช้ประโยชน์ด้วยวิธีอื่น ๆ • **ถังพลาสติกขนาด 20 ลิตร** ประมาณ 1.81 ตัน/ปี จัดเก็บไว้ภายในโรงเก็บกากของเสียก่อนติดต่อให้หน่วยงานที่ได้รับอนุญาตจากกรมโรงงานอุตสาหกรรมมารับเพื่อนำกลับไปใช้ประโยชน์ด้วยวิธีอื่น ๆ			

ลงชื่อ.....
(นายธนากรณ์ ตั้งวานิชกพงษ์)
ผู้รับมอบอำนาจกระทำการแทน
บริษัท แม็กซิออน วีลส์ (ประเทศไทย) จำกัด

ลงชื่อ.....
(นายจุมพล หมอยาดี)
ผู้ชำนาญการ
บริษัท โฟร์เทียร์ คอนซัลแตนต์ จำกัด

Fourrier Consultants Co.,Ltd.

MAXION Maxion Wheels (Thailand) Co.,Ltd
บริษัท แม็กซิออน วีลส์ (ประเทศไทย) จำกัด

ตารางที่ 3 (ต่อ) มาตรการป้องกันและแก้ไขผลกระทบสิ่งแวดล้อม ระยะดำเนินการ โครงการขยายกำลังการผลิตกระทะล้ออลูมิเนียมอัลลอย ส่วนขยาย ครั้งที่ 1 ของบริษัท แม็กซิออน วีลส์ (ประเทศไทย) จำกัด

องค์ประกอบทางสิ่งแวดล้อมและคุณค่าต่าง ๆ	มาตรการป้องกันและแก้ไขผลกระทบสิ่งแวดล้อม	สถานที่ดำเนินการ	ระยะเวลาดำเนินการ	ผู้รับผิดชอบ
7.3 กากของเสียจากกระบวนการผลิต (ต่อ)	• **ถังเหล็กเปล่าขนาด 200 ลิตร (ปนเปื้อน Organic Solvent)** ประมาณ 12.22 ตัน/ปี จัดเก็บไว้ภายในโรงเก็บกากของเสีย ก่อนติดต่อให้หน่วยงานที่ได้รับอนุญาตจากกรมโรงงานอุตสาหกรรมมารับเพื่อนำกลับไปใช้ประโยชน์ด้วยวิธีอื่น ๆ • **ปี๊บเปล่าขนาด 20 ลิตร (ปนเปื้อน Organic Solvent)** ประมาณ 20.48 ตัน/ปี จัดเก็บไว้ภายในโรงเก็บกากของเสีย ก่อนติดต่อให้หน่วยงานที่ได้รับอนุญาตจากกรมโรงงานอุตสาหกรรมมารับเพื่อนำกลับไปใช้ประโยชน์ด้วยวิธีอื่น ๆ • **กระป๋องสเปรย์** ประมาณ 2.68 ตัน/ปี จัดเก็บไว้ภายในโรงเก็บกากของเสีย ก่อนติดต่อให้หน่วยงานที่ได้รับอนุญาตจากกรมโรงงานอุตสาหกรรมรับเพื่อนำกลับไปใช้ประโยชน์ด้วยวิธีอื่น ๆ • **เศษผ้า และเศษวัสดุปนเปื้อน (รวมผงถ่านกัมมันต์จากกระบวนการบำบัดมลพิษทางอากาศ)** ประมาณ 106.68 ตัน/ปี จัดเก็บไว้ภายในโรงเก็บกากของเสีย ก่อนติดต่อให้หน่วยงานที่ได้รับอนุญาตจากกรมโรงงานอุตสาหกรรมรับไปทำเชื้อเพลิงผสม • **วัสดุกันความร้อนใช้งานแล้ว (Lining)** ประมาณ 17.78 ตัน/ปี โครงการจะขออนุญาตนำออกทุกครั้งที่มีการซ่อมแซมเตาหลอม โดยติดต่อให้หน่วยงานที่ได้รับอนุญาตจากกรมโรงงานอุตสาหกรรมรับไปเผาทำลายร่วมในเตาเผาปูนซีเมนต์			

ตารางที่ 3 (ต่อ) มาตรการป้องกันและแก้ไขผลกระทบสิ่งแวดล้อม ระยะดำเนินการ โครงการขยายกำลังการผลิตกระทะล้ออลูมิเนียมอัลลอย ส่วนขยาย ครั้งที่ 1 ของบริษัท แม็กซิออน วีลส์ (ประเทศไทย) จำกัด

องค์ประกอบทางสิ่งแวดล้อม และคุณค่าต่าง ๆ	มาตรการป้องกันและแก้ไขผลกระทบสิ่งแวดล้อม	สถานที่ดำเนินการ	ระยะเวลาดำเนินการ	ผู้รับผิดชอบ
7.3 กากของเสียจากกระบวนการผลิต (ต่อ)	• **กากตะกอนจากระบบบำบัดน้ำเสีย** ประมาณ 55.06 ตัน/ปี จัดเก็บไว้ภายในโรงเก็บกากของเสีย ก่อนติดต่อให้หน่วยงานที่ได้รับอนุญาตจากกรมโรงงานอุตสาหกรรมรับไปฝังกลบอย่างปลอดภัย หรือนำไปเผาทำลายร่วมในเตาเผาปูนซีเมนต์ • **ถุงกรองเสื่อมสภาพ** ประมาณ 0.30 ตัน/ปี โครงการจะขออนุญาตนำออกทุกครั้งที่มีการซ่อมบำรุง โดยติดต่อให้หน่วยงานที่ได้รับอนุญาตจากกรมโรงงานอุตสาหกรรมรับไปทำเชื้อเพลิงผสม			
	- ต้องจัดการแผงเซลล์แสงอาทิตย์และอุปกรณ์อื่น ๆ ที่ชำรุดหรือหมดอายุการใช้งานโดยส่งกำจัดอย่างถูกต้องตามกฎหมายกำหนด หรือวิธีการอื่น ๆ เช่น ดำเนินการส่งคืนให้แก่บริษัทผู้ผลิตหรือผู้ที่ได้รับอนุญาตตามกฎหมาย เพื่อนำไปรีไซเคิล	- พื้นที่โครงการ	- ตลอดระยะเวลาดำเนินการ	- บริษัท แม็กซิออน วีลส์ (ประเทศไทย) จำกัด
8. อาชีวอนามัยและความปลอดภัย 8.1 เรื่องทั่วไป	- ดำเนินนโยบายด้านอาชีวอนามัยและความปลอดภัยอย่างชัดเจนให้เป็นไปตามแนวทางระบบการจัดการอาชีวอนามัยและความปลอดภัยหรือมาตรฐานอื่น ๆ ที่เหมาะสม	- พื้นที่โครงการ	- ตลอดระยะเวลาดำเนินการ	- บริษัท แม็กซิออน วีลส์ (ประเทศไทย) จำกัด
	- แต่งตั้งคณะกรรมการบริหารความปลอดภัย อาชีวอนามัยและสภาพแวดล้อมในการทำงาน รวมทั้งเจ้าหน้าที่ความปลอดภัยในการทำงาน ตามที่กฎหมายกำหนดและประกาศให้เป็นที่รับทราบโดยทั่วถึง	- พื้นที่โครงการ	- ตลอดระยะเวลาดำเนินการ	- บริษัท แม็กซิออน วีลส์ (ประเทศไทย) จำกัด

ลงชื่อ.....
(นายธนากรณ์ ตั้งวานิชกพงษ์)
ผู้รับมอบอำนาจกระทำการแทน
บริษัท แม็กซิออน วีลส์ (ประเทศไทย) จำกัด

ลงชื่อ.....
(นายจุมพล หมอยาดี)
ผู้ชำนาญการ
บริษัท โฟร์เทียร์ คอนซัลแตนต์ จำกัด

Fourtier Consultants Co.,Ltd.

Maxion Wheels (Thailand) Co.,Ltd
MAXION บริษัท แม็กซิออน วีลส์ (ประเทศไทย) จำกัด

ตารางที่ 3 (ต่อ) มาตรการป้องกันและแก้ไขผลกระทบสิ่งแวดล้อม ระยะดำเนินการ โครงการขยายกำลังการผลิตกระทะล้ออลูมิเนียมอัลลอย ส่วนขยาย ครั้งที่ 1 ของบริษัท แม็กซิออน วีลส์ (ประเทศไทย) จำกัด

องค์ประกอบทางสิ่งแวดล้อม และคุณค่าต่าง ๆ	มาตรการป้องกันและแก้ไขผลกระทบสิ่งแวดล้อม	สถานที่ดำเนินการ	ระยะเวลาดำเนินการ	ผู้รับผิดชอบ
8.1 เรื่องทั่วไป (ต่อ)	- พิจารณาทบทวนและกำหนดแผนงานด้านอาชีวอนามัยและความปลอดภัยประจำปี เพื่อนำไปสู่การดำเนินงานด้านอาชีวอนามัยและความปลอดภัยของโครงการอย่างมีประสิทธิภาพต่อไป	- พื้นที่โครงการ	- ตลอดระยะเวลาดำเนินการ	- บริษัท แม็กซิออน วีลส์ (ประเทศไทย) จำกัด
	- กำหนดผู้รับผิดชอบและหน้าที่ในการตรวจความปลอดภัยในการทำงาน ได้แก่ หัวหน้างาน/หัวหน้ากะ ทำหน้าที่ตรวจความปลอดภัยในพื้นที่รับผิดชอบทุกวันและเจ้าหน้าที่ความปลอดภัยในการทำงานวิชาชีพ ทำหน้าที่ตรวจสอบทั้งพื้นที่โรงงานโดยดำเนินการทุกสัปดาห์	- พื้นที่โครงการ	- ตลอดระยะเวลาดำเนินการ	- บริษัท แม็กซิออน วีลส์ (ประเทศไทย) จำกัด
	- กำหนดระบบขออนุญาตเข้าทำงาน (Work Permit System) ในพื้นที่ที่เสี่ยงต่อการเกิดอันตรายที่รุนแรง	- พื้นที่โครงการ	- ตลอดระยะเวลาดำเนินการ	- บริษัท แม็กซิออน วีลส์ (ประเทศไทย) จำกัด
	- ปฏิบัติตามกฎหมายด้านอาชีวอนามัยและความปลอดภัยที่เกี่ยวข้องทั้งหมดที่เกี่ยวกับกิจการของโครงการ	- พื้นที่โครงการ	- ตลอดระยะเวลาดำเนินการ	- บริษัท แม็กซิออน วีลส์ (ประเทศไทย) จำกัด
	- จัดทำคู่มือความปลอดภัยให้กับพนักงาน และมีการอบรมให้ความรู้เกี่ยวกับลักษณะการปฏิบัติงานที่ปลอดภัย เช่น การใช้เครื่องมืออุปกรณ์ที่อาจเป็นอันตราย การสวมใส่อุปกรณ์ป้องกันอันตรายส่วนบุคคล กฎความปลอดภัยเรื่องต่าง ๆ เป็นต้น รวมทั้งจัดกิจกรรมส่งเสริมความปลอดภัยในการปฏิบัติงาน อาทิ จัดทำโปสเตอร์ ข้อมูลใหม่ด้านความปลอดภัย เป็นต้น	- พื้นที่โครงการ	- ตลอดระยะเวลาดำเนินการ	- บริษัท แม็กซิออน วีลส์ (ประเทศไทย) จำกัด

ขั้นตอนการดำเนินงานที่สำคัญ	ผลที่คาดว่าจะได้รับ	ระยะเวลาดำเนินการ	ผู้รับผิดชอบ
8.1 ปฐมนิเทศ (จป)	- การรับทราบนโยบายด้านความปลอดภัย อาชีวอนามัย และสิ่งแวดล้อมในการทำงาน ของผู้ปฏิบัติงานใหม่	- พนักงานใหม่ทุกราย	- จป.หัวหน้างาน (ระดับหัวหน้างาน) - จป.บริหาร ระดับต้น (ผู้จัดการฝ่าย วิศวกร) - จป.บริหาร ระดับสูง (ผู้จัดการทั่วไป)
8.2 การอบรม	- ผู้ปฏิบัติงานมีความรู้ความเข้าใจในการปฏิบัติงานอย่างปลอดภัย • การใช้อุปกรณ์ป้องกันอันตรายส่วนบุคคล • การใช้เครื่องมือเครื่องจักรอย่างปลอดภัย • การยกของด้วยมือและการใช้เครื่องทุ่นแรง • การทำงานในที่อับอากาศ • การทำงานเกี่ยวกับไฟฟ้า • การทำงานเกี่ยวกับสารเคมีและวัตถุอันตราย • การทำงานเกี่ยวกับเครื่องจักรกล	- พนักงานทุกราย	- จป.หัวหน้างาน (ระดับหัวหน้างาน) - จป.บริหาร ระดับต้น (ผู้จัดการฝ่าย วิศวกร) - จป.บริหาร ระดับสูง (ผู้จัดการทั่วไป)
8.3 การอบรมเชิงปฏิบัติการ	- ผู้ปฏิบัติงานมีความรู้ความเข้าใจในการปฏิบัติงานอย่างปลอดภัย 1. หัวข้อการอบรมเชิงปฏิบัติการ - การใช้อุปกรณ์ป้องกันอันตรายส่วนบุคคล - การใช้เครื่องมือเครื่องจักรอย่างปลอดภัย - การยกของด้วยมือและการใช้เครื่องทุ่นแรง - การทำงานในที่อับอากาศ - การทำงานเกี่ยวกับไฟฟ้า - การทำงานเกี่ยวกับสารเคมีและวัตถุอันตราย - การทำงานเกี่ยวกับเครื่องจักรกล 2. ผู้เข้ารับการอบรมเชิงปฏิบัติการ	- พนักงาน	จป.หัวหน้างาน (ระดับหัวหน้างาน)

ผู้จัดทำ ..... ผู้ตรวจสอบ .....

(นายวิโรจน์ ทองอินทร์) (นายสมพร เสนาจันทร์)

ตำแหน่ง ผู้ช่วยผู้จัดการฝ่ายผลิต ตำแหน่ง ผู้จัดการฝ่ายผลิต

บริษัท แม็กซ์ออน วีลส์ (ประเทศไทย) จำกัด

Maxion Wheels (Thailand) Co.,Ltd

MAXION

Fourter Consultants Co.,Ltd.

ผู้อนุมัติ .....

(นายสมชาย ตันติวิทยาพร)

ตำแหน่ง ประธานกรรมการบริหาร

บริษัท แม็กซ์ออน วีลส์ (ประเทศไทย) จำกัด

วันที่ 25 กันยายน 2565

หน้า 44/84

ตารางที่ 3 (ต่อ) มาตรการป้องกันและแก้ไขผลกระทบสิ่งแวดล้อม ระยะดำเนินการ โครงการขยายกำลังการผลิตกระทะล้ออลูมิเนียมอัลลอย ส่วนขยาย ครั้งที่ 1 ของบริษัท แม็กซิออน วีลส์ (ประเทศไทย) จำกัด

องค์ประกอบทางสิ่งแวดล้อมและคุณค่าต่าง ๆ	มาตรการป้องกันและแก้ไขผลกระทบสิ่งแวดล้อม	สถานที่ดำเนินการ	ระยะเวลาดำเนินการ	ผู้รับผิดชอบ
8.3 การตรวจสุขภาพ (ต่อ)	- กรณีที่ผลการตรวจสุขภาพพนักงานพบว่ามีความผิดปกติ โครงการต้องดำเนินการตรวจซ้ำโดยให้แพทย์ด้านอาชีวเวชศาสตร์หรือแพทย์เฉพาะทางทำการวินิจฉัยและระบุสาเหตุของความผิดปกติดังกล่าวและให้ข้อแนะนำเพิ่มเติม และโรงงานจะต้องนำข้อเสนอแนะไปปฏิบัติ	- พื้นที่โครงการ	- ตลอดระยะเวลาดำเนินการ	- บริษัท แม็กซิออน วีลส์ (ประเทศไทย) จำกัด
	- กรณีที่สรุปได้ว่าพนักงานมีผลการตรวจสุขภาพมีแนวโน้มของการผิดปกติจากการทำงานโดยการวิเคราะห์จากแพทย์อาชีวเวชศาสตร์ โครงการจะดำเนินการดังนี้ (1) พิจารณาหมุนเวียน/สับเปลี่ยนพนักงานไปทำงานในพื้นที่ที่ไม่มีความเสี่ยงด้านสุขภาพตามคำแนะนำของแพทย์อาชีวเวชศาสตร์ (2) ดำเนินการตรวจซ้ำโดยแพทย์อาชีวเวชศาสตร์และปฏิบัติตามข้อเสนอแนะของแพทย์โดยเคร่งครัด (3) เฝ้าระวังอย่างต่อเนื่องหรือดำเนินการรักษาพนักงานจนปกติจึงจะพิจารณาให้กลับเข้ามาปฏิบัติงานในพื้นที่เดิม	- พนักงาน	- ตลอดระยะเวลาดำเนินการ	- บริษัท แม็กซิออน วีลส์ (ประเทศไทย) จำกัด
	- กรณีที่ผลการตรวจสุขภาพพนักงานมีความผิดปกติและพิสูจน์ได้ว่าผลการตรวจสุขภาพที่ผิดปกตินั้นมาจากการทำงาน ให้โครงการปฏิบัติตามกฎหมายกองทุนเงินทดแทน เพื่อชดเชยเยียวยาให้แก่พนักงานโดยทันที	- พนักงาน	- ตลอดระยะเวลาดำเนินการ	- บริษัท แม็กซิออน วีลส์ (ประเทศไทย) จำกัด
	- จัดให้มีกิจกรรมส่งเสริมสุขภาพของพนักงาน เช่น การออกกำลังกาย การให้ความรู้ด้านโภชนาการ เป็นต้น	- พื้นที่โครงการ	- ตลอดระยะเวลาดำเนินการ	- บริษัท แม็กซิออน วีลส์ (ประเทศไทย) จำกัด

ลงชื่อ..............................
(นายธนากรณ์ ตั้งวานิชกพงษ์)
ผู้รับมอบอำนาจกระทำการแทน
บริษัท แม็กซิออน วีลส์ (ประเทศไทย) จำกัด

ลงชื่อ..............................
(นายจุมพล หมอยาดี)
ผู้ชำนาญการ
บริษัท โฟร์เทียร์ คอนซัลแตนต์ จำกัด

Maxion Wheels (Thailand) Co.,Ltd
บริษัท แม็กซิออน วีลส์ (ประเทศไทย) จำกัด

Fourtier Consultans Co.,Ltd.

ตารางที่ 3 (ต่อ) มาตรการป้องกันและแก้ไขผลกระทบสิ่งแวดล้อม ระยะดำเนินการ โครงการขยายกำลังการผลิตกระทะล้ออลูมิเนียมอัลลอย ส่วนขยาย ครั้งที่ 1 ของบริษัท แม็กซิออน วีลส์ (ประเทศไทย) จำกัด

องค์ประกอบทางสิ่งแวดล้อมและคุณค่าต่าง ๆ	มาตรการป้องกันและแก้ไขผลกระทบสิ่งแวดล้อม	สถานที่ดำเนินการ	ระยะเวลาดำเนินการ	ผู้รับผิดชอบ
8.4 อุปกรณ์ป้องกันอันตรายส่วนบุคคล	- จัดทำสมุดสุขภาพประจำตัวพนักงานเพื่อรวบรวมและจัดเก็บผลตรวจสุขภาพ สำหรับใช้เป็นฐานข้อมูลในการเฝ้าระวังผลกระทบด้านสุขภาพที่เกิดขึ้นจากการทำงาน	- พื้นที่โครงการ	- ตลอดระยะเวลาดำเนินการ	- บริษัท แม็กซิออน วีลส์ (ประเทศไทย) จำกัด
	- นำส่งพนักงานที่เกิดการเจ็บป่วยเข้ารับการรักษายังสถานบริการสุขภาพหากเกินขีดความสามารถของห้องพยาบาลของโครงการ	- พื้นที่โครงการ	- ตลอดระยะเวลาดำเนินการ	- บริษัท แม็กซิออน วีลส์ (ประเทศไทย) จำกัด
	- โครงการมีการวิเคราะห์ลักษณะการปฏิบัติงานและความเสี่ยง เพื่อกำหนดประเภทอุปกรณ์ป้องกันอันตรายส่วนบุคคลให้เหมาะสม	- พื้นที่โครงการ	- ตลอดระยะเวลาดำเนินการ	- บริษัท แม็กซิออน วีลส์ (ประเทศไทย) จำกัด
	- ติดตั้งป้ายเตือนหรือสัญลักษณ์ประเภทอุปกรณ์ป้องกันอันตรายส่วนบุคคลที่ต้องสวมใส่ในแต่ละบริเวณ เพื่อให้พนักงานและผู้ที่จะเข้าไปในบริเวณดังกล่าวได้ทราบอย่างชัดเจน	- พื้นที่โครงการ	- ตลอดระยะเวลาดำเนินการ	- บริษัท แม็กซิออน วีลส์ (ประเทศไทย) จำกัด
	- จัดเตรียมอุปกรณ์ป้องกันอันตรายส่วนบุคคลให้กับพนักงานอย่างเหมาะสมตามลักษณะงาน โดยมีจำนวนเพียงพอ รวมทั้งการดูแลตรวจสอบอุปกรณ์ให้ใช้งานอย่างมีประสิทธิภาพ และจัดเตรียมอุปกรณ์สำรองไว้อย่างเพียงพอเสมอ	- พื้นที่โครงการ	- ตลอดระยะเวลาดำเนินการ	- บริษัท แม็กซิออน วีลส์ (ประเทศไทย) จำกัด
	- ฝึกอบรมพนักงานเกี่ยวกับลักษณะงานที่เป็นอันตราย ความสำคัญของการใช้อุปกรณ์ป้องกันอันตรายส่วนบุคคล วิธีการใช้งานและถนอมรักษาอุปกรณ์ป้องกันอันตรายส่วนบุคคล	- พื้นที่โครงการ	- ตลอดระยะเวลาดำเนินการ	- บริษัท แม็กซิออน วีลส์ (ประเทศไทย) จำกัด
	- กำกับดูแลให้พนักงานสวมใส่อุปกรณ์ป้องกันอันตรายส่วนบุคคลขณะปฏิบัติงานอย่างเคร่งครัด	- พื้นที่โครงการ	- ตลอดระยะเวลาดำเนินการ	- บริษัท แม็กซิออน วีลส์ (ประเทศไทย) จำกัด

ลงชื่อ...
(นายธนากรณ์ ตั้งวานิชกพงษ์)
ผู้รับมอบอำนาจกระทำการแทน
บริษัท แม็กซิออน วีลส์ (ประเทศไทย) จำกัด

ลงชื่อ...
(นายจุมพล หมอยาดี)
ผู้ชำนาญการ
บริษัท โฟร์เทียร์ คอนซัลแตนต์ จำกัด

Fourtier Consultans Co.,Ltd.

MAXION WHEELS
Maxion Wheels (Thailand) Co.,Ltd
บริษัท แม็กซิออน วีลส์ (ประเทศไทย) จำกัด

ลำดับที่	ชื่องาน	ขั้นตอนการปฏิบัติงาน	ผู้รับผิดชอบ	เอกสารอ้างอิง
8.5	การใช้อุปกรณ์ป้องกันอันตรายส่วนบุคคล	- ผู้ปฏิบัติงานต้องใช้อุปกรณ์ป้องกันอันตรายส่วนบุคคลตามที่กำหนดไว้ในแต่ละขั้นตอนการทำงาน	ผู้ปฏิบัติงาน	- ผู้ปฏิบัติงานต้องใช้อุปกรณ์ป้องกันอันตรายส่วนบุคคลตามที่กำหนดไว้ในแต่ละขั้นตอนการทำงาน - ผู้ปฏิบัติงานต้องใช้อุปกรณ์ป้องกันอันตรายส่วนบุคคลตามที่กำหนดไว้ในแต่ละขั้นตอนการทำงาน - ผู้ปฏิบัติงานต้องใช้อุปกรณ์ป้องกันอันตรายส่วนบุคคลตามที่กำหนดไว้ในแต่ละขั้นตอนการทำงาน - ผู้ปฏิบัติงานต้องใช้อุปกรณ์ป้องกันอันตรายส่วนบุคคลตามที่กำหนดไว้ในแต่ละขั้นตอนการทำงาน - ผู้ปฏิบัติงานต้องใช้อุปกรณ์ป้องกันอันตรายส่วนบุคคลตามที่กำหนดไว้ในแต่ละขั้นตอนการทำงาน
1	ความรู้เบื้องต้นเกี่ยวกับเสียงดังและการป้องกันอันตรายจากเสียงดัง	ความรู้เบื้องต้นเกี่ยวกับเสียงดังและการป้องกันอันตรายจากเสียงดัง	ผู้ปฏิบัติงาน	- ผู้ปฏิบัติงานต้องได้รับการฝึกอบรมความรู้เบื้องต้นเกี่ยวกับเสียงดังและการป้องกันอันตรายจากเสียงดัง ตามประกาศกระทรวงมหาดไทย เรื่อง กำหนดมาตรฐานในการป้องกันอันตรายจากเสียงดัง พ.ศ. 2561 - ผู้ปฏิบัติงานต้องได้รับการฝึกอบรมการใช้อุปกรณ์ป้องกันอันตรายส่วนบุคคลประเภทที่ครอบหู (Ear Muff) และที่อุดหู (Ear Plug) ที่ถูกต้องเหมาะสมกับลักษณะงาน - ผู้ปฏิบัติงานต้องได้รับการฝึกอบรมการใช้อุปกรณ์ป้องกันอันตรายส่วนบุคคลประเภทที่ครอบหู (Ear Muff) และที่อุดหู (Ear Plug) ที่ถูกต้องเหมาะสมกับลักษณะงาน - ผู้ปฏิบัติงานต้องได้รับการฝึกอบรมการใช้อุปกรณ์ป้องกันอันตรายส่วนบุคคลประเภทที่ครอบหู (Ear Muff) และที่อุดหู (Ear Plug) ที่ถูกต้องเหมาะสมกับลักษณะงาน - ผู้ปฏิบัติงานต้องได้รับการฝึกอบรมการใช้อุปกรณ์ป้องกันอันตรายส่วนบุคคลประเภทที่ครอบหู (Ear Muff) และที่อุดหู (Ear Plug) ที่ถูกต้องเหมาะสมกับลักษณะงาน - ผู้ปฏิบัติงานต้องได้รับการฝึกอบรมการใช้อุปกรณ์ป้องกันอันตรายส่วนบุคคลประเภทที่ครอบหู (Ear Muff) และที่อุดหู (Ear Plug) ที่ถูกต้องเหมาะสมกับลักษณะงาน	ผู้ปฏิบัติงาน	- ผู้ปฏิบัติงานต้องได้รับการฝึกอบรมความรู้เบื้องต้นเกี่ยวกับเสียงดังและการป้องกันอันตรายจากเสียงดัง ตามประกาศกระทรวงมหาดไทย เรื่อง กำหนดมาตรฐานในการป้องกันอันตรายจากเสียงดัง พ.ศ. 2561 - ผู้ปฏิบัติงานต้องได้รับการฝึกอบรมการใช้อุปกรณ์ป้องกันอันตรายส่วนบุคคลประเภทที่ครอบหู (Ear Muff) และที่อุดหู (Ear Plug) ที่ถูกต้องเหมาะสมกับลักษณะงาน - ผู้ปฏิบัติงานต้องได้รับการฝึกอบรมการใช้อุปกรณ์ป้องกันอันตรายส่วนบุคคลประเภทที่ครอบหู (Ear Muff) และที่อุดหู (Ear Plug) ที่ถูกต้องเหมาะสมกับลักษณะงาน - ผู้ปฏิบัติงานต้องได้รับการฝึกอบรมการใช้อุปกรณ์ป้องกันอันตรายส่วนบุคคลประเภทที่ครอบหู (Ear Muff) และที่อุดหู (Ear Plug) ที่ถูกต้องเหมาะสมกับลักษณะงาน - ผู้ปฏิบัติงานต้องได้รับการฝึกอบรมการใช้อุปกรณ์ป้องกันอันตรายส่วนบุคคลประเภทที่ครอบหู (Ear Muff) และที่อุดหู (Ear Plug) ที่ถูกต้องเหมาะสมกับลักษณะงาน	ผู้ปฏิบัติงาน	- ผู้ปฏิบัติงานต้องได้รับการฝึกอบรมความรู้เบื้องต้นเกี่ยวกับเสียงดังและการป้องกันอันตรายจากเสียงดัง ตามประกาศกระทรวงมหาดไทย เรื่อง กำหนดมาตรฐานในการป้องกันอันตรายจากเสียงดัง พ.ศ. 2561 - ผู้ปฏิบัติงานต้องได้รับการฝึกอบรมการใช้อุปกรณ์ป้องกันอันตรายส่วนบุคคลประเภทที่ครอบหู (Ear Muff) และที่อุดหู (Ear Plug) ที่ถูกต้องเหมาะสมกับลักษณะงาน - ผู้ปฏิบัติงานต้องได้รับการฝึกอบรมการใช้อุปกรณ์ป้องกันอันตรายส่วนบุคคลประเภทที่ครอบหู (Ear Muff) และที่อุดหู (Ear Plug) ที่ถูกต้องเหมาะสมกับลักษณะงาน - ผู้ปฏิบัติงานต้องได้รับการฝึกอบรมการใช้อุปกรณ์ป้องกันอันตรายส่วนบุคคลประเภทที่ครอบหู (Ear Muff) และที่อุดหู (Ear Plug) ที่ถูกต้องเหมาะสมกับลักษณะงาน - ผู้ปฏิบัติงานต้องได้รับการฝึกอบรมการใช้อุปกรณ์ป้องกันอันตรายส่วนบุคคลประเภทที่ครอบหู (Ear Muff) และที่อุดหู (Ear Plug) ที่ถูกต้องเหมาะสมกับลักษณะงาน	ผู้ปฏิบัติงาน

ผู้จัดทำ (หัวหน้าแผนก) วันที่ 1 พฤษภาคม 2565

ผู้ตรวจสอบ (ผู้จัดการแผนก) วันที่ 1 พฤษภาคม 2565

ผู้อนุมัติ (กรรมการผู้จัดการ) วันที่ 1 พฤษภาคม 2565

Maxion Wheels (Thailand) Co.,Ltd
บริษัท แม็กซ์ชั่อน วีลล์ (ประเทศไทย) จำกัด

Fourther Consultant Co.,Ltd

ชื่อสถานประกอบการ/ผู้ประกอบกิจการ ที่ตั้งสถานประกอบการ/ผู้ประกอบกิจการ

บริษัท แม็กซิออน วีลส์ (ประเทศไทย) จำกัด ตั้งอยู่ที่ 48/84 หมู่ที่ 1 ตำบลบ้านเก่า อำเภอบางพลี จังหวัดสมุทรปราการ

ชื่อสถานประกอบการ/ผู้ประกอบกิจการ	สถานที่ตั้งของสถานประกอบการ/ผู้ประกอบกิจการ	ลักษณะการประกอบกิจการ	8.5 ผลการตรวจวัดระดับเสียงดัง (dB)	8.6 ความถี่
- บริษัท แม็กซิออน วีลส์ (ประเทศไทย) จำกัด - บริษัท แม็กซิออน วีลส์ (ไทยแลนด์) จำกัด - บริษัท แม็กซิออน วีลส์ (ไทยแลนด์) จำกัด	- บริษัท แม็กซิออน วีลส์ (ประเทศไทย) จำกัด - บริษัท แม็กซิออน วีลส์ (ไทยแลนด์) จำกัด - บริษัท แม็กซิออน วีลส์ (ไทยแลนด์) จำกัด	- อาคารผลิต	- ผู้ปฏิบัติงานในพื้นที่ที่มีเสียงดังเกินมาตรฐาน ได้รับการตรวจวัดระดับเสียงดังในการทำงาน (Noise Conservation Program) ในพื้นที่ที่มีเสียงดังเกินมาตรฐาน 8 ชั่วโมง ต่อวัน ตามประกาศกระทรวงมหาดไทย เรื่อง กำหนดมาตรฐานสภาพแวดล้อมในการทำงานเกี่ยวกับเสียง พ.ศ. 2559 - ผู้ปฏิบัติงานในพื้นที่ที่มีเสียงดังเกินมาตรฐาน ได้รับการตรวจวัดระดับเสียงดังในการทำงาน ในพื้นที่ที่มีเสียงดังเกินมาตรฐาน 8 ชั่วโมง ต่อวัน ตามประกาศกระทรวงมหาดไทย เรื่อง กำหนดมาตรฐานสภาพแวดล้อมในการทำงานเกี่ยวกับเสียง พ.ศ. 2559 ซึ่งมีค่าระดับเสียงดังในการทำงานเฉลี่ย 8 ชั่วโมง ต่อวัน เท่ากับ 85 เดซิเบลเอ (ผลการตรวจวัดระดับเสียงดังในการทำงานของผู้ปฏิบัติงานในพื้นที่ที่มีเสียงดังเกินมาตรฐาน ปี พ.ศ. 2559 ปัจจุบัน บริษัทฯ ได้ดำเนินการปรับปรุงแก้ไขพื้นที่ที่มีเสียงดังเกินมาตรฐานแล้ว ทำให้ปัจจุบันไม่มีพื้นที่ที่มีเสียงดังเกินมาตรฐาน)	- ผู้ปฏิบัติงานในพื้นที่ที่มีเสียงดังเกินมาตรฐาน ได้รับการตรวจวัดระดับเสียงดังในการทำงาน ปีละ 1 ครั้ง

ผู้ประกอบกิจการ/ผู้ที่ได้รับมอบหมาย ผู้ปฏิบัติงานด้านความปลอดภัย ในการทำงาน

ผู้ประกอบกิจการ

(นายสมชาย ชัยมงคลกิจ)

ตำแหน่ง กรรมการผู้จัดการ

วันที่ 1 กันยายน 2565

ผู้ปฏิบัติงานด้านความปลอดภัย ในการทำงาน

(นายสมชาย ชัยมงคลกิจ)

ตำแหน่ง กรรมการผู้จัดการ

วันที่ 1 กันยายน 2565

Maxion Wheels (Thailand) Co.,Ltd

บริษัท แม็กซิออน วีลส์ (ประเทศไทย) จำกัด

Safety Counter Consultants Co.,Ltd.

ฉบับที่ 1 ประกาศรายชื่อผู้ผ่านการคัดเลือกและรายชื่อผู้ไม่ผ่านการคัดเลือก ครั้งที่ 3 (ต่อ)

ซื้อ ยางรถยนต์ จำนวน 1 รายการ ตามประกาศ บริษัท แม็กซัน วีล (ประเทศไทย) จำกัด ลงวันที่ 15 มีนาคม 2565

ลำดับที่	รายชื่อผู้ผ่านการคัดเลือก	ผลการพิจารณาข้อเสนอทางด้านเทคนิค	รายชื่อผู้ไม่ผ่านการคัดเลือก
8.6 ยางรถยนต์ขนาด (ต่อ)			
1	บริษัท ยางล้อไทย จำกัด (มหาชน)	- ผู้ยื่นข้อเสนอได้ยื่นเอกสารข้อเสนอทางด้านเทคนิคครบถ้วนตามที่กำหนดในเอกสารประกวดราคาฯ	
2	บริษัท ยางล้อไทย จำกัด (มหาชน)	- ผู้ยื่นข้อเสนอได้ยื่นเอกสารข้อเสนอทางด้านเทคนิคครบถ้วนตามที่กำหนดในเอกสารประกวดราคาฯ	
3	บริษัท ยางล้อไทย จำกัด (มหาชน)	- ผู้ยื่นข้อเสนอได้ยื่นเอกสารข้อเสนอทางด้านเทคนิคครบถ้วนตามที่กำหนดในเอกสารประกวดราคาฯ	
8.7 ยางตันรถ			
1	บริษัท ยางล้อไทย จำกัด (มหาชน)	- ผู้ยื่นข้อเสนอได้ยื่นเอกสารข้อเสนอทางด้านเทคนิคครบถ้วนตามที่กำหนดในเอกสารประกวดราคาฯ	
2	บริษัท ยางล้อไทย จำกัด (มหาชน)	- ผู้ยื่นข้อเสนอได้ยื่นเอกสารข้อเสนอทางด้านเทคนิคครบถ้วนตามที่กำหนดในเอกสารประกวดราคาฯ	
3	บริษัท ยางล้อไทย จำกัด (มหาชน)	- ผู้ยื่นข้อเสนอได้ยื่นเอกสารข้อเสนอทางด้านเทคนิคครบถ้วนตามที่กำหนดในเอกสารประกวดราคาฯ	
8.8 ยางยันรถ			
1	บริษัท ยางล้อไทย จำกัด (มหาชน)	- ผู้ยื่นข้อเสนอได้ยื่นเอกสารข้อเสนอทางด้านเทคนิคครบถ้วนตามที่กำหนดในเอกสารประกวดราคาฯ	
2	บริษัท ยางล้อไทย จำกัด (มหาชน)	- ผู้ยื่นข้อเสนอได้ยื่นเอกสารข้อเสนอทางด้านเทคนิคครบถ้วนตามที่กำหนดในเอกสารประกวดราคาฯ	
3	บริษัท ยางล้อไทย จำกัด (มหาชน)	- ผู้ยื่นข้อเสนอได้ยื่นเอกสารข้อเสนอทางด้านเทคนิคครบถ้วนตามที่กำหนดในเอกสารประกวดราคาฯ	
8.9 ยางนอกรถยนต์			
1	บริษัท ยางล้อไทย จำกัด (มหาชน)	- ผู้ยื่นข้อเสนอได้ยื่นเอกสารข้อเสนอทางด้านเทคนิคครบถ้วนตามที่กำหนดในเอกสารประกวดราคาฯ	
2	บริษัท ยางล้อไทย จำกัด (มหาชน)	- ผู้ยื่นข้อเสนอได้ยื่นเอกสารข้อเสนอทางด้านเทคนิคครบถ้วนตามที่กำหนดในเอกสารประกวดราคาฯ	
3	บริษัท ยางล้อไทย จำกัด (มหาชน)	- ผู้ยื่นข้อเสนอได้ยื่นเอกสารข้อเสนอทางด้านเทคนิคครบถ้วนตามที่กำหนดในเอกสารประกวดราคาฯ	

ประกาศ ณ วันที่ 15 มีนาคม 2565

(นายสมชาย ทรงสวัสดิ์)
ประธานกรรมการ
คณะกรรมการพิจารณาผลการประกวดราคาฯ

(นายสมชาย ทรงสวัสดิ์)
ประธานกรรมการ
คณะกรรมการกำหนดราคากลางและพิจารณาผลการประกวดราคาฯ

Maxion Wheels (Thailand) Co.,Ltd
บริษัท แม็กซัน วีล (ประเทศไทย) จำกัด

Fourfer Consultants Co.,Ltd

ตารางที่ 3 (ต่อ) มาตรการป้องกันและแก้ไขผลกระทบสิ่งแวดล้อม ระยะดำเนินการ โครงการขยายกำลังการผลิตกระทะล้ออลูมิเนียมอัลลอย ส่วนขยาย ครั้งที่ 1 ของบริษัท แม็กซิออน วีลส์ (ประเทศไทย) จำกัด

องค์ประกอบทางสิ่งแวดล้อม และคุณค่าต่าง ๆ	มาตรการป้องกันและแก้ไขผลกระทบสิ่งแวดล้อม	สถานที่ดำเนินการ	ระยะเวลาดำเนินการ	ผู้รับผิดชอบ
8.9 ระบบป้องกันอัคคีภัย (ต่อ)	- บริเวณโรงงานได้ติดตั้งระบบป้องกันและระงับอัคคีภัย ดังนี้ • สัญญาณแจ้งเหตุเพลิงไหม้ (Manual Fire Alarm) จำนวน 50 ชุด • อุปกรณ์ตรวจจับควัน (Smoke Detector) จำนวน 22 ชุด • อุปกรณ์ตรวจจับความร้อน (Heat Detector) จำนวน 55 ชุด • ถังดับเพลิงแบบมือถือ จำนวน 142 ถัง ได้แก่ ถังดับเพลิงชนิดผงเคมีแห้ง จำนวน 94 ถัง ถังดับเพลิงชนิดก๊าซคาร์บอนไดออกไซด์ จำนวน 44 ถัง และถังดับเพลิงชนิดเคมีสูตรน้ำ จำนวน 4 ถัง • ถังดับเพลิงสำหรับการดับเพลิงประเภท ดี (D) จำนวน 2 ถัง • ตู้สายฉีดน้ำดับเพลิงภายนอกอาคาร จำนวน 15 ตู้ และตู้สายฉีดน้ำดับเพลิงภายในอาคาร จำนวน 12 ตู้ เครื่องสูบน้ำดับเพลิงชนิดแรงเหวี่ยงหนีศูนย์กลางแบบ Horizontal Split-Case ขับเคลื่อนด้วยเครื่องยนต์ดีเซล จำนวน 1 เครื่อง มีอัตราการสูบน้ำ 750 แกลลอนต่อนาที (2.84 ลูกบาศก์เมตรต่อนาที)	- พื้นที่โครงการ	- ตลอดระยะเวลาดำเนินการ	- บริษัท แม็กซิออน วีลส์ (ประเทศไทย) จำกัด
8.10 การใช้งานสารเคมี	- ผู้ที่ปฏิบัติงานที่เกี่ยวข้องกับสารเคมีต้องสวมใส่อุปกรณ์ป้องกันอันตรายส่วนบุคคลอย่าง เหมาะสม เช่น ชุดป้องกันอันตรายจากสารเคมี พร้อมทั้งอุปกรณ์ ได้แก่ ถุงมือ หน้ากาก อุปกรณ์ช่วยหายใจ แล้วแต่จำเป็น ทั้งในการระงับเหตุฉุกเฉิน และในกรณีที่ปฏิบัติงานตามปกติ	- พื้นที่โครงการ	- ตลอดระยะเวลาดำเนินการ	- บริษัท แม็กซิออน วีลส์ (ประเทศไทย) จำกัด

ลงชื่อ.....
(นายธนากรณ์ ตั้งวานิชกพงษ์)
ผู้รับมอบอำนาจกระทำการแทน
บริษัท แม็กซิออน วีลส์ (ประเทศไทย) จำกัด

ลงชื่อ.....
(นายจุมพล หมอยาดี)
ผู้ชำนาญการ
บริษัท โฟร์เทียร์ คอนซัลแตนต์ จำกัด

Fourtier Consultans Co.,Ltd.

MAXION Maxion Wheels (Thailand) Co.,Ltd
บริษัท แม็กซิออน วีลส์ (ประเทศไทย) จำกัด

ตารางที่ 3 (ต่อ) มาตรการป้องกันและแก้ไขผลกระทบสิ่งแวดล้อม ระยะดำเนินการ โครงการขยายกำลังการผลิตกระทะล้ออลูมิเนียมอัลลอย ส่วนขยาย ครั้งที่ 1 ของบริษัท แม็กซิออน วีลส์ (ประเทศไทย) จำกัด

องค์ประกอบทางสิ่งแวดล้อม และคุณค่าต่าง ๆ	มาตรการป้องกันและแก้ไขผลกระทบสิ่งแวดล้อม	สถานที่ดำเนินการ	ระยะเวลาดำเนินการ	ผู้รับผิดชอบ
8.10 การใช้งานสารเคมี (ต่อ)	- จัดให้มีการอบรมเจ้าหน้าที่ที่เกี่ยวข้องให้มีความรู้เกี่ยวกับอันตรายจากสารเคมี การปฏิบัติงาน อย่างปลอดภัย รวมทั้งการเกิดเหตุฉุกเฉินจากสารเคมี ทั้งนี้ให้มีการฝึกอบรมเป็นระยะอย่างสม่ำเสมอ เพื่อเป็นการย้ำเตือนให้พนักงานตระหนักถึงความปลอดภัยในการปฏิบัติงานกับสารเคมี	- พื้นที่โครงการ	- ตลอดระยะเวลาดำเนินการ	- บริษัท แม็กซิออน วีลส์ (ประเทศไทย) จำกัด
	- ดูแลสถานที่ทำงานให้เกิดความปลอดภัยขณะขนถ่ายและนำสารเคมีไปใช้งาน	- พื้นที่โครงการ	- ตลอดระยะเวลาดำเนินการ	- บริษัท แม็กซิออน วีลส์ (ประเทศไทย) จำกัด
	- จัดทำแผนระงับเหตุกรณีสารเคมีรั่วไหล/เพลิงไหม้ และฝึกซ้อมเป็นประจำทุกปีอย่างน้อยปีละ 1 ครั้ง	- พื้นที่โครงการ	- ตลอดระยะเวลาดำเนินการ	- บริษัท แม็กซิออน วีลส์ (ประเทศไทย) จำกัด
	- จัดอุปกรณ์ชำระล้างฉุกเฉิน (Emergency Shower and Eye Wash Fountain) ไว้ใกล้เคียง กับบริเวณที่ต้องทำงานสัมผัสกับสารเคมี	- พื้นที่โครงการ	- ตลอดระยะเวลาดำเนินการ	- บริษัท แม็กซิออน วีลส์ (ประเทศไทย) จำกัด
	- ต้องปฏิบัติตามมาตรการป้องกันการรั่วไหลของสารเคมีในการกักเก็บ การนำไปใช้ และการบรรจุอย่างเคร่งครัดทุกขั้นตอน	- พื้นที่โครงการ	- ตลอดระยะเวลาดำเนินการ	- บริษัท แม็กซิออน วีลส์ (ประเทศไทย) จำกัด
8.11 เหตุฉุกเฉิน	- จัดเตรียมแผนปฏิบัติการภาวะฉุกเฉิน และแผนฉุกเฉินในกรณีต่าง ๆ เช่น แผนตอบโต้ฉุกเฉินกรณีสารเคมีหกรั่วไหล แสดงดังรูปที่ 3 ถึงรูปที่ 4 โดยมีการฝึกอบรมและซักซ้อมกับผู้ที่เกี่ยวข้องทุกภาคส่วนเพื่อให้เกิดความเข้าใจที่ตรงกัน และสามารถปฏิบัติได้อย่างถูกต้องเมื่อเกิดเหตุฉุกเฉิน	- พื้นที่โครงการ	- ตลอดระยะเวลาดำเนินการ	- บริษัท แม็กซิออน วีลส์ (ประเทศไทย) จำกัด

ลงชื่อ.....
(นายธนากรณ์ ตั้งวานิชกพงษ์)
ผู้รับมอบอำนาจกระทำการแทน
บริษัท แม็กซิออน วีลส์ (ประเทศไทย) จำกัด

ลงชื่อ.....
(นายจุมพล หมอยาดี)
ผู้ชำนาญการ
บริษัท โฟร์เทียร์ คอนซัลแตนต์ จำกัด

Frontier Consultants Co.,Ltd.

MAXION Maxion Wheels (Thailand) Co.,Ltd
บริษัท แม็กซิออน วีลส์ (ประเทศไทย) จำกัด

ตารางที่ 3 (ต่อ) มาตรการป้องกันและแก้ไขผลกระทบสิ่งแวดล้อม ระยะดำเนินการ โครงการขยายกำลังการผลิตกระทะล้ออลูมิเนียมอัลลอย ส่วนขยาย ครั้งที่ 1 ของบริษัท แม็กซิออน วีลส์ (ประเทศไทย) จำกัด

องค์ประกอบทางสิ่งแวดล้อม และคุณค่าต่าง ๆ	มาตรการป้องกันและแก้ไขผลกระทบสิ่งแวดล้อม	สถานที่ดำเนินการ	ระยะเวลาดำเนินการ	ผู้รับผิดชอบ
8.11 เหตุฉุกเฉิน (ต่อ)	- ฝึกซ้อมทบทวนขั้นตอนการระงับอัคคีภัย หรือเมื่อเกิดเหตุฉุกเฉินเป็นประจำอย่างน้อยปีละ 1 ครั้ง	- พื้นที่โครงการ	- ตลอดระยะเวลาดำเนินการ	- บริษัท แม็กซิออน วีลส์ (ประเทศไทย) จำกัด
	- ประสานความร่วมมือกับโรงงานข้างเคียง และหน่วยงานราชการที่เกี่ยวข้อง เพื่อเตรียมการหรือกำหนดมาตรการป้องกันและแก้ไขอุบัติภัย เมื่อเกิดเหตุฉุกเฉินภายในโรงงานและพื้นที่ใกล้เคียง	- โรงงานข้างเคียงและหน่วยงานที่เกี่ยวข้อง	- ตลอดระยะเวลาดำเนินการ	- บริษัท แม็กซิออน วีลส์ (ประเทศไทย) จำกัด
9. เศรษฐกิจ-สังคม 9.1 แผนงานด้านความรับผิดชอบต่อสังคม	- โครงการจะต้องจัดทำแผนงานความรับผิดชอบต่อสังคม (CSR) โดยในแผนงานกำหนดให้มีการระบุรายละเอียดระดับกิจกรรมหรือโครงการให้ชัดเจน ขั้นตอนผู้รับผิดชอบ ระยะดำเนินการให้ครอบคลุมชุมชนโดยรอบพื้นที่โครงการในรัศมี 0-3 และ 3-5 กิโลเมตร	- ชุมชนโดยรอบโครงการ	- ตลอดระยะเวลาดำเนินการ	- บริษัท แม็กซิออน วีลส์ (ประเทศไทย) จำกัด
	- ทำการประเมินผลการดำเนินงานด้านชุมชนสัมพันธ์ประจำปีเพื่อสะท้อนการยอมรับต่อโครงการและประเมินประสิทธิภาพของแผนงานชุมชนสัมพันธ์ของโครงการ โดยนำผลการสำรวจความคิดเห็นของชุมชน ผู้นำชุมชน และตัวแทนหน่วยงานที่เกี่ยวข้อง ซึ่งโครงการดำเนินการเป็นประจำทุกปีในมาตรการติดตามตรวจสอบผลกระทบสิ่งแวดล้อม มาเป็นข้อมูลร่วมในการพิจารณาประเมินผลการดำเนินงาน	- ชุมชนโดยรอบโครงการ	- ตลอดระยะเวลาดำเนินการ	- บริษัท แม็กซิออน วีลส์ (ประเทศไทย) จำกัด
	- พิจารณาปรับปรุงแผนงานกิจกรรมเพื่อสังคม (Corporate Social Responsibility; CSR) ของโครงการ เพื่อให้กิจกรรมที่เกิดขึ้นมาจากความต้องการของชุมชนโดยรอบพื้นที่โดยแท้จริง	- ชุมชนโดยรอบโครงการ	- ตลอดระยะเวลาดำเนินการ	- บริษัท แม็กซิออน วีลส์ (ประเทศไทย) จำกัด

ลงชื่อ.....
(นายธนากรณ์ ตั้งวานิชกพงษ์)
ผู้รับมอบอำนาจกระทำการแทน
บริษัท แม็กซิออน วีลส์ (ประเทศไทย) จำกัด

ลงชื่อ.....
(นายจุมพล หมอยาดี)
ผู้ชำนาญการ
บริษัท โฟร์เทียร์ คอนซัลแตนต์ จำกัด

Fourtier Consultants Co.,Ltd.

MAXION Maxion Wheels (Thailand) Co.,Ltd
บริษัท แม็กซิออน วีลส์ (ประเทศไทย) จำกัด

ตารางที่ 3 (ต่อ) มาตรการป้องกันและแก้ไขผลกระทบสิ่งแวดล้อม ระยะดำเนินการ โครงการขยายกำลังการผลิตกระทะล้ออลูมิเนียมอัลลอย ส่วนขยาย ครั้งที่ 1 ของบริษัท แม็กซิออน วีลส์ (ประเทศไทย) จำกัด

องค์ประกอบทางสิ่งแวดล้อมและคุณค่าต่าง ๆ	มาตรการป้องกันและแก้ไขผลกระทบสิ่งแวดล้อม	สถานที่ดำเนินการ	ระยะเวลาดำเนินการ	ผู้รับผิดชอบ
9.2 แผนการประชาสัมพันธ์และชุมชนสัมพันธ์	- จัดประชาสัมพันธ์ และชุมชนสัมพันธ์เชิงรุก โดยจัดให้มีการพบปะและสร้างความเข้าใจกับกลุ่มเป้าหมายในพื้นที่โดยรอบพื้นที่ตั้งของโครงการ เช่น กิจกรรมเชิญผู้นำชุมชนและผู้เกี่ยวข้องเยี่ยมชมการดำเนินงานของโครงการเป็นระยะ โดยนำเสนอความก้าวหน้าของการดำเนินการด้านชุมชนสัมพันธ์ ผลการติดตามตรวจสอบคุณภาพสิ่งแวดล้อม และการจัดการด้านสิ่งแวดล้อม	- ชุมชนโดยรอบโครงการ	- ตลอดระยะเวลาดำเนินการ	- บริษัท แม็กซิออน วีลส์ (ประเทศไทย) จำกัด
	- มุ่งเน้นกิจกรรมเพื่อชุมชนและสังคมอย่างต่อเนื่องในด้านต่าง ๆ เช่น การศึกษาและศาสนา ด้านสาธารณสุข-สิ่งแวดล้อม กิจกรรมพิเศษ สนับสนุนกิจกรรมที่สำคัญกับชุมชน	- ชุมชนโดยรอบโครงการ	- ตลอดระยะเวลาดำเนินการ	- บริษัท แม็กซิออน วีลส์ (ประเทศไทย) จำกัด
	- จัดทำสื่อประชาสัมพันธ์ เช่น วารสาร ข่าวประชาสัมพันธ์ของบริษัทฯ สู่ชุมชน และหน่วยงานที่เกี่ยวข้องในพื้นที่ เพื่อประชาสัมพันธ์ของโครงการ	- ชุมชนโดยรอบโครงการ	- ตลอดระยะเวลาดำเนินการ	- บริษัท แม็กซิออน วีลส์ (ประเทศไทย) จำกัด
	- พิจารณาและสนับสนุนแรงงานในท้องถิ่นเข้าทำงานเป็นอันดับแรก โดยพิจารณาตามเกณฑ์หรือคุณสมบัติที่โครงการกำหนด	- ชุมชนโดยรอบโครงการ	- ตลอดระยะเวลาดำเนินการ	- บริษัท แม็กซิออน วีลส์ (ประเทศไทย) จำกัด
	- จัดตั้งทีมงานมวลชนสัมพันธ์เข้าพบปะชุมชนอย่างต่อเนื่อง เพื่อประชาสัมพันธ์โครงการและรับฟังปัญหาที่ชุมชนได้รับ โดยรวบรวมข้อมูล/ข้อร้องเรียนต่าง ๆ เพื่อใช้เป็นแนวทางในการแก้ไขปัญหาที่เกิดขึ้นตามความเหมาะสม	- ชุมชนโดยรอบโครงการ	- ตลอดระยะเวลาดำเนินการ	- บริษัท แม็กซิออน วีลส์ (ประเทศไทย) จำกัด

ลงชื่อ..............................
(นายธนากรณ์ ตั้งวานิชกพงษ์)
ผู้รับมอบอำนาจกระทำการแทน
บริษัท แม็กซิออน วีลส์ (ประเทศไทย) จำกัด

ลงชื่อ..............................
(นายจุมพล หมอยาดี)
ผู้ชำนาญการ
บริษัท โฟร์เทียร์ คอนซัลแตนต์ จำกัด

Fourtier Consultans Co.,Ltd.

Maxion Wheels (Thailand) Co.,Ltd
MAXION บริษัท แม็กซิออน วีลส์ (ประเทศไทย) จำกัด

ตารางที่ 3 (ต่อ) มาตรการป้องกันและแก้ไขผลกระทบสิ่งแวดล้อม ระยะดำเนินการ โครงการขยายกำลังการผลิตกระทะล้ออลูมิเนียมอัลลอย ส่วนขยาย ครั้งที่ 1 ของบริษัท แม็กซิออน วีลส์ (ประเทศไทย) จำกัด

องค์ประกอบทางสิ่งแวดล้อม และคุณค่าต่าง ๆ	มาตรการป้องกันและแก้ไขผลกระทบสิ่งแวดล้อม	สถานที่ดำเนินการ	ระยะเวลาดำเนินการ	ผู้รับผิดชอบ
9.3 แผนปฏิบัติการกรณีมีเรื่องร้องเรียนจากชุมชน	- รวบรวมข้อมูลเกี่ยวกับ ข้อร้องเรียน และการดำเนินการแก้ไข/ตอบกลับข้อร้องเรียนที่เกิดขึ้นสรุปเป็นรายงานผ่านทางผู้นำชุมชนตามความเหมาะสม	- ภายในและภายนอกโครงการ	- ตลอดระยะเวลาดำเนินการ	- บริษัท แม็กซิออน วีลส์ (ประเทศไทย) จำกัด
	- ทำการประเมินผลการดำเนินงานด้านชุมชนสัมพันธ์ประจำปีเพื่อสะท้อนการยอมรับต่อโครงการและประเมินประสิทธิภาพของแผนงานชุมชนสัมพันธ์ของโครงการ โดยนำผลการสำรวจความคิดเห็นของชุมชน ผู้นำชุมชน และตัวแทนหน่วยงานที่เกี่ยวข้อง ซึ่งโครงการดำเนินการเป็นประจำทุกปีในมาตรการติดตามตรวจสอบผลกระทบสิ่งแวดล้อม มาเป็นข้อมูลร่วมในการพิจารณาประเมินผลการดำเนินงาน	- ชุมชนใกล้เคียงและหน่วยงานที่เกี่ยวข้อง	- ตลอดระยะเวลาดำเนินการ	- บริษัท แม็กซิออน วีลส์ (ประเทศไทย) จำกัด
	- รับฟังข้อคิดเห็น ข้อเสนอแนะร้องเรียนจากชุมชนผ่านช่องทางต่าง ๆ เพื่อรับทราบปัญหาที่ก่อให้เกิดผลกระทบต่อชุมชนและชี้แจงขั้นตอนการดำเนินการแก้ไขปัญหาเบื้องต้นให้ชุมชนรับทราบ ตามผังรับเรื่องร้องเรียนดังรูปที่ 2	- ชุมชนโดยรอบโครงการ	- ตลอดระยะเวลาดำเนินการ	- บริษัท แม็กซิออน วีลส์ (ประเทศไทย) จำกัด
	- กรณีที่พบว่าสาเหตุของปัญหาการร้องเรียนเรื่องสิ่งแวดล้อมมีสาเหตุมาจากการดำเนินการของโครงการโดยตรง บริษัท แม็กซิออน วีลส์ (ประเทศไทย) จำกัด จะเป็นผู้รับผิดชอบชดเชยค่าเสียหายที่เกิดขึ้นในการติดตามตรวจสอบตามแนวทางการแก้ไขปัญหา	- ชุมชนโดยรอบโครงการ	- ตลอดระยะเวลาดำเนินการ	- บริษัท แม็กซิออน วีลส์ (ประเทศไทย) จำกัด

ลงชื่อ.....
(นายธนากรณ์ ตั้งวานิชกพงษ์)
ผู้รับมอบอำนาจกระทำการแทน
บริษัท แม็กซิออน วีลส์ (ประเทศไทย) จำกัด

ลงชื่อ.....
(นายจุมพล หมอยาดี)
ผู้ชำนาญการ
บริษัท โฟร์เทียร์ คอนซัลแตนต์ จำกัด

Maxion Wheels (Thailand) Co.,Ltd
MAXION บริษัท แม็กซิออน วีลส์ (ประเทศไทย) จำกัด

บริษัท แม็กซ์ซิออน วีลส์ (ประเทศไทย) จำกัด

ข้อกำหนดคุณลักษณะ	ผลการตรวจสอบเปรียบเทียบกับข้อกำหนดคุณลักษณะเฉพาะของผลิตภัณฑ์		ผู้ยื่นข้อเสนอ
1. ขนาดและรายละเอียดทั่วไป			
- ขนาด 265/65R17	ขนาด 265/65R17	ถูกต้อง	บริษัท แม็กซ์ซิออน วีลส์ (ประเทศไทย) จำกัด
- ดัชนีความเร็ว H	ดัชนีความเร็ว H	ถูกต้อง	
- ดัชนีน้ำหนักบรรทุก 112	ดัชนีน้ำหนักบรรทุก 112	ถูกต้อง	
- ยางเรเดียล	ยางเรเดียล	ถูกต้อง	
- ยางใช้กับล้อขอบ 7.5 นิ้ว	ยางใช้กับล้อขอบ 7 นิ้ว	ไม่ถูกต้อง	
- ยางใช้กับรถยนต์นั่งและรถยนต์นั่งอเนกประสงค์	ยางใช้กับรถยนต์นั่งและรถยนต์นั่งอเนกประสงค์	ถูกต้อง	
- ยางใช้กับรถยนต์นั่งและรถยนต์นั่งอเนกประสงค์	ยางใช้กับรถยนต์นั่งและรถยนต์นั่งอเนกประสงค์	ถูกต้อง	
- ยางใช้กับรถยนต์นั่งและรถยนต์นั่งอเนกประสงค์	ยางใช้กับรถยนต์นั่งและรถยนต์นั่งอเนกประสงค์	ถูกต้อง	
- ยางใช้กับรถยนต์นั่งและรถยนต์นั่งอเนกประสงค์	ยางใช้กับรถยนต์นั่งและรถยนต์นั่งอเนกประสงค์	ถูกต้อง	
10. อื่นๆ			

ตามที่ บริษัท โฟร์เทียร์ คอนซัลแตนท์ จำกัด

ได้ตรวจสอบเปรียบเทียบข้อมูลทางเทคนิคของผลิตภัณฑ์ยางรถยนต์ที่เสนอขายกับข้อกำหนดคุณลักษณะเฉพาะของผลิตภัณฑ์ ครั้งที่ 1 ตามหนังสือ ที่ 55/84 ลงวันที่ 5 กันยายน 2565 นั้น

บริษัท แม็กซ์ซิออน วีลส์ (ประเทศไทย) จำกัด ขอรับรองว่าข้อมูลทางเทคนิคของผลิตภัณฑ์ยางรถยนต์ที่เสนอขายข้างต้นถูกต้องตามข้อกำหนดคุณลักษณะเฉพาะของผลิตภัณฑ์ทุกประการ

ลงชื่อ.....ผู้เสนอราคา

(นายอดิศร เพชรบัวสาย)

ตำแหน่ง กรรมการผู้มีอำนาจลงนามผูกพันนิติบุคคล

บริษัท แม็กซ์ซิออน วีลส์ (ประเทศไทย) จำกัด

ลงชื่อ.....ผู้ตรวจสอบ

(นายวิรัช ตันติวิทยาพร)

ตำแหน่ง ผู้จัดการฝ่ายบริหารงานทั่วไป

บริษัท โฟร์เทียร์ คอนซัลแตนท์ จำกัด

Maxion Wheels (Thailand) Co.,Ltd.

บริษัท แม็กซ์ซิออน วีลส์ (ประเทศไทย) จำกัด

Fourtier Consultants Co.,Ltd.

ตารางที่ 3 (ต่อ) มาตรการป้องกันและแก้ไขผลกระทบสิ่งแวดล้อม ระยะดำเนินการ โครงการขยายกำลังการผลิตกระทะล้ออลูมิเนียมอัลลอย ส่วนขยาย ครั้งที่ 1 ของบริษัท แม็กซิออน วีลส์ (ประเทศไทย) จำกัด

องค์ประกอบทางสิ่งแวดล้อม และคุณค่าต่าง ๆ	มาตรการป้องกันและแก้ไขผลกระทบสิ่งแวดล้อม	สถานที่ดำเนินการ	ระยะเวลาดำเนินการ	ผู้รับผิดชอบ
10. สาธารณสุข (ต่อ)	- ให้ความรู้และแนะนำพนักงานในการป้องกันโรคระบาด/โรคติดต่อ รวมถึงรณรงค์ด้านสุขบัญญัติ โดยให้ความร่วมมือกับหน่วยงานสาธารณสุขในพื้นที่	- พื้นที่โครงการและหน่วยงานสาธารณสุขในพื้นที่	- ตลอดระยะเวลาดำเนินการ	- บริษัท แม็กซิออน วีลส์ (ประเทศไทย) จำกัด
	- จัดให้มีเอกสารความปลอดภัยด้านเคมีภัณฑ์ (SDS) ฉบับภาษาไทยตามที่กฎหมายกำหนด เพื่อสามารถอ่านและแก้ไขปัญหากรณีเกิดเหตุฉุกเฉินได้อย่างทันท่วงที	- พื้นที่โครงการ	- ตลอดระยะเวลาดำเนินการ	- บริษัท แม็กซิออน วีลส์ (ประเทศไทย) จำกัด
11. อันตรายร้ายแรง 11.1 การป้องกันและลดอุบัติภัยของสถานีควบคุม (Metering Station) และแนวท่อขนส่งก๊าซธรรมชาติ	- ติดตั้งเครื่องดับเพลิงชนิดผง (Powder Extinguisher) ขนาด 15 กิโลกรัม จำนวน 2 ชุด โดยติดตั้งในที่ที่สะดวกต่อการใช้งาน และมีป้ายบอกอย่างชัดเจน	- สถานีควบคุม MRS	- ตลอดระยะเวลาดำเนินการ	- บริษัท แม็กซิออน วีลส์ (ประเทศไทย) จำกัด
	- จัดให้มีเจ้าหน้าที่ปฏิบัติงานที่มีความรู้ ความเชี่ยวชาญเกี่ยวกับท่อส่งก๊าซธรรมชาติ อุปกรณ์ต่าง ๆ ที่เกี่ยวข้อง รวมถึงการตรวจตราแนวท่อและสถานีควบคุมเป็นประจำ เพื่อตรวจสอบความผิดปกติของแนวท่อและอุปกรณ์ต่าง ๆ ภายในสถานีควบคุม	- แนวท่อขนส่งก๊าซธรรมชาติของโครงการ	- ตลอดระยะเวลาดำเนินการ	- บริษัท แม็กซิออน วีลส์ (ประเทศไทย) จำกัด
	- จัดให้มีแผนบำรุงรักษาเชิงป้องกัน (Preventive Maintenance Program) รวมถึงการตรวจสอบสภาพท่อและความเรียบร้อยของระบบท่อภายในพื้นที่โครงการอย่างสม่ำเสมอ	- แนวท่อขนส่งก๊าซธรรมชาติของโครงการ	- ตลอดระยะเวลาดำเนินการ	- บริษัท แม็กซิออน วีลส์ (ประเทศไทย) จำกัด
	- สำรวจรอยรั่วของก๊าซธรรมชาติตลอดแนวท่อขนส่งของโครงการ เพื่อให้เป็นไปตามมาตรฐาน ASME B31.3 เป็นประจำทุกปี	- แนวท่อขนส่งก๊าซธรรมชาติของโครงการ	- ตลอดระยะเวลาดำเนินการ	- บริษัท แม็กซิออน วีลส์ (ประเทศไทย) จำกัด

ลงชื่อ.....
(นายธนากรณ์ ตั้งวานิชกพงษ์)
ผู้รับมอบอำนาจกระทำการแทน
บริษัท แม็กซิออน วีลส์ (ประเทศไทย) จำกัด

ลงชื่อ.....
(นายจุมพล หมอยาดี)
ผู้ชำนาญการ
บริษัท โฟร์เทียร์ คอนซัลแตนต์ จำกัด

Fourtier Consultans Co.,Ltd.

Maxion Wheels (Thailand) Co.,Ltd
MAXION บริษัท แม็กซิออน วีลส์ (ประเทศไทย) จำกัด

ตารางที่ 3 (ต่อ) มาตรการป้องกันและแก้ไขผลกระทบสิ่งแวดล้อม ระยะดำเนินการ โครงการขยายกำลังการผลิตกระทะล้ออลูมิเนียมอัลลอย ส่วนขยาย ครั้งที่ 1 ของบริษัท แม็กซิออน วีลส์ (ประเทศไทย) จำกัด

องค์ประกอบทางสิ่งแวดล้อมและคุณค่าต่าง ๆ	มาตรการป้องกันและแก้ไขผลกระทบสิ่งแวดล้อม	สถานที่ดำเนินการ	ระยะเวลาดำเนินการ	ผู้รับผิดชอบ
11.1 การป้องกันและลดอุบัติภัยของสถานีควบคุม (Metering Station) และแนวท่อขนส่งก๊าซธรรมชาติ (ต่อ)	- ตรวจสอบสภาพของ Insulation Joint/Flange ตลอดแนวท่อส่งก๊าซธรรมชาติของโครงการเพื่อป้องกันการรั่วหรือลัดวงจร หรือไม่เป็นไปตามมาตรฐาน ASME B31.3 เป็นประจำทุกปี	- แนวท่อขนส่งก๊าซธรรมชาติของโครงการ	- ตลอดระยะเวลาดำเนินการ	- บริษัท แม็กซิออน วีลส์ (ประเทศไทย) จำกัด
	- ตรวจสอบการสึกกร่อนตามแนวท่อส่งก๊าซธรรมชาติของโครงการ โดยเฉพาะบริเวณที่มีความเสี่ยงสูง เช่น บริเวณข้องอ เป็นต้น และบำรุงรักษาระบบท่อส่งก๊าซธรรมชาติอย่างสม่ำเสมอ	- แนวท่อขนส่งก๊าซธรรมชาติของโครงการ	- ตลอดระยะเวลาดำเนินการ	- บริษัท แม็กซิออน วีลส์ (ประเทศไทย) จำกัด
11.2 การฝึกอบรมด้านอาชีวอนามัยและความปลอดภัย	- จัดให้มีการอบรม/ให้ความรู้ด้านอาชีวอนามัยและความปลอดภัยอย่างเหมาะสมแก่พนักงานที่ปฏิบัติงานเกี่ยวข้องกับการใช้ก๊าซธรรมชาติโดยหัวข้อฝึกอบรม เช่น กฎระเบียบความปลอดภัยและวิธีปฏิบัติงานอย่างปลอดภัยในในเขตระบบท่อส่งก๊าซธรรมชาติ การใช้อุปกรณ์ป้องกันอันตรายส่วนบุคคล วิธีการปฏิบัติกรณีฉุกเฉินและการปฐมพยาบาลเบื้องต้น เป็นต้น	- พื้นที่โครงการ	- ตลอดระยะเวลาดำเนินการ	- บริษัท แม็กซิออน วีลส์ (ประเทศไทย) จำกัด
11.3 การเตรียมความพร้อมและการปฏิบัติกรณีก๊าซรั่วไหล	- จัดให้มีแผนป้องกันและระงับเหตุฉุกเฉิน กรณีเกิดการรั่วไหลหรือเกิดเหตุเพลิงไหม้จากก๊าซธรรมชาติดังรูปที่ 5 และฝึกซ้อมแผนระงับเหตุฉุกเฉิน อย่างน้อยปีละ 1 ครั้ง	- พื้นที่โครงการ	- ตลอดระยะเวลาดำเนินการ	- บริษัท แม็กซิออน วีลส์ (ประเทศไทย) จำกัด
	- กำหนดให้ออกแบบระบบแจ้งเหตุและระงับอัคคีภัย ให้เป็นไปตามมาตรฐาน NFPA ซึ่งเป็นมาตรฐานสากล เพื่อควบคุมไม่ให้เกิดเหตุเพลิงไหม้ลุกลามบริเวณโดยรอบ	- พื้นที่โครงการ	- ตลอดระยะเวลาดำเนินการ	- บริษัท แม็กซิออน วีลส์ (ประเทศไทย) จำกัด

ลงชื่อ.....
(นายธนากรณ์ ตั้งวานิชกพงษ์)
ผู้รับมอบอำนาจกระทำการแทน
บริษัท แม็กซิออน วีลส์ (ประเทศไทย) จำกัด

ลงชื่อ.....
(นายจุมพล หมอยาดี)
ผู้ชำนาญการ
บริษัท โฟร์เทียร์ คอนซัลแตนต์ จำกัด

Fourtier Consultants Co.,Ltd.

MAXION Maxion Wheels (Thailand) Co.,Ltd
บริษัท แม็กซิออน วีลส์ (ประเทศไทย) จำกัด

ตารางที่ 3 (ต่อ) มาตรการป้องกันและแก้ไขผลกระทบสิ่งแวดล้อม ระยะดำเนินการ โครงการขยายกำลังการผลิตกระทะล้ออลูมิเนียมอัลลอย ส่วนขยาย ครั้งที่ 1 ของบริษัท แม็กซิออน วีลส์ (ประเทศไทย) จำกัด

องค์ประกอบทางสิ่งแวดล้อม และคุณค่าต่าง ๆ	มาตรการป้องกันและแก้ไขผลกระทบสิ่งแวดล้อม	สถานที่ดำเนินการ	ระยะเวลาดำเนินการ	ผู้รับผิดชอบ
11.4 อันตรายเนื่องจากการระเบิดของหม้อน้ำ	ด้านวิศวกรรม • จัดให้มีลิ้นนิรภัย (Safety Valve) และการติดตั้งที่มีคุณสมบัติตามมาตรฐานความปลอดภัยที่เป็นที่ยอมรับ • จัดให้มีมาตรวัดระดับน้ำและการติดตั้งที่เป็นไปตามมาตรฐานความปลอดภัยที่เป็นที่ยอมรับ พร้อมทั้งระบบสัญญาณเตือนเมื่อระดับน้ำต่ำกว่าขีดอันตราย • จัดให้มีมาตรวัดความดันและการติดตั้งที่เป็นไปตามมาตรฐานความปลอดภัยที่เป็นที่ยอมรับ • จัดให้มีฉนวนที่เหมาะสมหุ้มเปลือกหม้อน้ำและท่อที่ร้อนทั้งหมด	- บริเวณหม้อน้ำ	- ตลอดระยะเวลาดำเนินการ	- บริษัท แม็กซิออน วีลส์ (ประเทศไทย) จำกัด
	ด้านการจัดการ • ตรวจ และทดสอบการติดตั้งตามมาตรฐานที่เป็นที่ยอมรับ • ทดสอบความพร้อมของระบบก่อนเปิดใช้งาน โดยการควบคุมของวิศวกรที่ได้รับอนุญาตตามพระราชบัญญัติวิชาชีพวิศวกร • ควบคุมการทำงานของหม้อน้ำด้วยระบบอัตโนมัติในกรณีที่ระบบควบคุมการทำงานมีสัญญาณเตือนอันตรายเนื่องจากระดับน้ำในหม้อน้ำสูงหรือต่ำกว่าเกณฑ์กำหนดหรือแรงดันสูงหรือต่ำกว่าเกณฑ์กำหนดในระดับ High High Alarm จะตัดระบบเชื้อเพลิงและหยุดการทำงานของหม้อน้ำทันที			

ลงชื่อ.....
(นายธนากรณ์ ตั้งวานิชกพงษ์)
ผู้รับมอบอำนาจกระทำการแทน
บริษัท แม็กซิออน วีลส์ (ประเทศไทย) จำกัด

ลงชื่อ.....
(นายจุมพล หมอยาดี)
ผู้ชำนาญการ
บริษัท โฟร์เทียร์ คอนซัลแตนต์ จำกัด

Fourtier Consultants Co.,Ltd.

MAXION Maxion Wheels (Thailand) Co.,Ltd
บริษัท แม็กซิออน วีลส์ (ประเทศไทย) จำกัด

วันที่ 10 เมษายน 2566 (ต่อ)

ลำดับที่	ชื่อ-นามสกุล	ที่อยู่	จำนวนหุ้นที่ถือ	ประเภทของผู้ถือหุ้น
1	นายไพโรจน์ ตั้งสุวรรณ (ต่อ)	11.4 ถือหุ้นโดยผู้ลงทุนสถาบันต่างประเทศ • ธนาคารกรุงเทพ จำกัด (มหาชน) ในฐานะผู้รับฝากทรัพย์สินให้กับ Fidelity Investment Trust: Fidelity Emerging Markets Fund • ธนาคารกรุงเทพ จำกัด (มหาชน) ในฐานะผู้รับฝากทรัพย์สินให้กับ Fidelity Investment Trust: Fidelity Emerging Markets Commingled Pool • ธนาคารกรุงเทพ จำกัด (มหาชน) ในฐานะผู้รับฝากทรัพย์สินให้กับ Fidelity Investment Trust: Fidelity Emerging Markets K6 Fund • ธนาคารกรุงเทพ จำกัด (มหาชน) ในฐานะผู้รับฝากทรัพย์สินให้กับ Fidelity Investment Trust: Fidelity Emerging Markets Commingled Pool II • ผู้ถือหุ้นที่เพิ่มการลงทุนในหลักทรัพย์ของกัน (Preventive Maintenance Program) รวมจำนวนหุ้นที่ผู้ถือหุ้นรายนี้เป็นผู้ถือหุ้นและมีสิทธิเข้าร่วมประชุมและออกเสียงลงคะแนนแทนผู้ถือหุ้นได้				

ลงชื่อ ..... ผู้รับมอบฉันทะ

(นายสมชาย ตั้งสุวรรณ)

ตำแหน่ง กรรมการผู้จัดการ

บริษัท ไฟร์ทเทอร์ คอนซัลแตนท์ จำกัด

ลงชื่อ ..... ผู้มอบฉันทะ

(นายไพโรจน์ ตั้งสุวรรณ)

ตำแหน่ง กรรมการผู้จัดการ

บริษัท แม็กซิออน วีลส์ (ประเทศไทย) จำกัด

Maxion Wheels (Thailand) Co.,Ltd

บริษัท แม็กซิออน วีลส์ (ประเทศไทย) จำกัด

หน้า 59/84

ตารางที่ 4 มาตรการติดตามตรวจสอบผลกระทบสิ่งแวดล้อม ระยะก่อสร้าง โครงการขยายกำลังการผลิตกระทะล้ออลูมิเนียมอัลลอย ส่วนขยาย ครั้งที่ 1 ของบริษัท แม็กซิออน วีลส์ (ประเทศไทย) จำกัด

องค์ประกอบทางสิ่งแวดล้อมและคุณค่าต่าง ๆ	สถานีตรวจวัด	ความถี่	หน่วยงานรับผิดชอบ
1. คุณภาพอากาศในบรรยากาศ - ฝุ่นละอองรวม (TSP) เฉลี่ย 24 ชั่วโมง - ฝุ่นละอองขนาดไม่เกิน 10 ไมครอน (PM10) เฉลี่ย 24 ชั่วโมง	- ตรวจวัด 2 สถานี (**รูปที่ 6**) ได้แก่ • ชุมชนบริเวณหมู่ที่ 8 บ้านใหม่ ตำบลหนองปลิง (A1) • ชุมชนบริเวณหมู่ที่ 4 บ้านหนองอุ่ม ตำบลบัวลอย (A2)	- ดำเนินการปีละ 2 ครั้ง ครั้งละ 7 วันต่อเนื่อง ในช่วงที่มีการก่อสร้าง	- บริษัท แม็กซิออน วีลส์ (ประเทศไทย) จำกัด
2. ระดับเสียง - ระดับเสียงทั่วไป (Leq 24 ชม.) ระดับเสียงพื้นฐาน (L_{90}) และระดับเสียงสูงสุด (Lmax)	- ตรวจวัด 4 สถานี (**รูปที่ 7**) ได้แก่ • ริมรั้วโครงการทั้ง 4 ด้าน (N1-N4)	- ตรวจวัดปีละ 2 ครั้ง (7 วันต่อเนื่อง ช่วงเดียวกับการตรวจวัดคุณภาพอากาศในบรรยากาศ)	- บริษัท แม็กซิออน วีลส์ (ประเทศไทย) จำกัด
3. ของเสียและขยะมูลฝอย - จดบันทึกและรวบรวมสถิติชนิดและปริมาณขยะมูลฝอย ของเสียทั่วไป และของเสียอันตรายจากการดำเนินกิจกรรมการก่อสร้าง	- พื้นที่โครงการ	- ตลอดช่วงก่อสร้าง	- บริษัท แม็กซิออน วีลส์ (ประเทศไทย) จำกัด
4. อาชีวอนามัยและความปลอดภัย - บันทึกสาเหตุ จำนวนผู้ได้รับบาดเจ็บ ความเสียหายต่อทรัพย์สิน และการแก้ไขปัญหาเมื่อเกิดอุบัติเหตุ	- พื้นที่โครงการ	- ตลอดช่วงก่อสร้าง	- บริษัท แม็กซิออน วีลส์ (ประเทศไทย) จำกัด
5. เศรษฐกิจ-สังคม - รวบรวมข้อร้องเรียนวิธีการแก้ไขปัญหา พร้อมติดตามผลการแก้ไขปัญหาข้อร้องเรียนจากชุมชนและภายในโครงการรวมทั้งแนวทางการป้องกันการเกิดซ้ำ	- พื้นที่โครงการและชุมชนโดยรอบ	- ทุกครั้งที่มีเรื่องร้องเรียน ตลอดช่วงก่อสร้าง	- บริษัท แม็กซิออน วีลส์ (ประเทศไทย) จำกัด

ลงชื่อ.....
(นายธนากรณ์ ตั้งวานิชกพงษ์)
ผู้รับมอบอำนาจกระทำการแทน
บริษัท แม็กซิออน วีลส์ (ประเทศไทย) จำกัด

ลงชื่อ.....
(นายจุมพล หมอยาดี)
ผู้ชำนาญการ
บริษัท โฟร์เทียร์ คอนซัลแตนต์ จำกัด

Maxion Wheels (Thailand) Co.,Ltd
บริษัท แม็กซิออน วีลส์ (ประเทศไทย) จำกัด

ตารางที่ 5 มาตรการติดตามตรวจสอบผลกระทบสิ่งแวดล้อม ระยะดำเนินการ โครงการขยายกำลังการผลิตกระทะล้ออลูมิเนียมอัลลอย ส่วนขยาย ครั้งที่ 1 ของบริษัท แม็กซิออน วีลส์ (ประเทศไทย) จำกัด

องค์ประกอบทางสิ่งแวดล้อมและคุณค่าต่าง ๆ	สถานีตรวจวัด	ความถี่	หน่วยงานรับผิดชอบ
1. คุณภาพอากาศ 1.1 คุณภาพอากาศในบรรยากาศ - ฝุ่นละอองรวม (TSP) เฉลี่ย 24 ชั่วโมง - ฝุ่นละอองขนาดไม่เกิน 10 ไมครอน (PM_{10}) เฉลี่ย 24 ชั่วโมง - ก๊าซซัลเฟอร์ไดออกไซด์ (SO_2) เฉลี่ย 1 ชั่วโมง - ก๊าซไนโตรเจนไดออกไซด์ (NO_2) เฉลี่ย 1 ชั่วโมง - ทิศทางและความเร็วลม (1 สถานี)	- สถานีตรวจวัด 2 สถานี (รูปที่ 6) ได้แก่ • ชุมชนบริเวณหมู่ที่ 8 บ้านใหม่ ตำบลหนองปลิง (A1) • ชุมชนบริเวณหมู่ที่ 4 บ้านหนองอุ่ม ตำบลบัวลอย (A2)	- ปีละ 2 ครั้ง ๆ ละ 7 วันต่อเนื่อง ในช่วงเดือนมกราคมถึงเดือนมิถุนายนและช่วงเดือนกรกฎาคมถึงเดือนธันวาคม	- บริษัท แม็กซิออน วีลส์ (ประเทศไทย) จำกัด
1.2 คุณภาพอากาศจากแหล่งกำเนิด (1) คุณภาพอากาศจากปล่องที่มีการเผาไหม้เชื้อเพลิง - ฝุ่นละออง - ก๊าซซัลเฟอร์ไดออกไซด์ (SO_2) - ก๊าซออกไซด์ของไนโตรเจน (NO_x)	- ปล่องเตาหลอม/เตาอบ จำนวน 17 ปล่อง (รูปที่ 8) ได้แก่ • เตาหลอม MMT 310 • เตาหลอม MMT 910 • เตาหลอม MMT 510 • เตาหลอม MMT 810 • เตาอบเศษขี้กลึง 810 Chip Dyer • เตาอบชุบ MHT 411 (Solution)	- ปีละ 2 ครั้ง ในช่วงดำเนินการผลิตและเป็นช่วงเดียวกับที่ทำการตรวจวัดคุณภาพอากาศในบรรยากาศ	- บริษัท แม็กซิออน วีลส์ (ประเทศไทย) จำกัด

ลงชื่อ.....
(นายธนากรณ์ ตั้งวานิชกพงษ์)
ผู้รับมอบอำนาจกระทำการแทน
บริษัท แม็กซิออน วีลส์ (ประเทศไทย) จำกัด

ลงชื่อ.....
(นายจุมพล หมอยาดี)
ผู้ชำนาญการ
บริษัท โฟร์เทียร์ คอนซัลแตนต์ จำกัด

Fourtier Consultans Co.,Ltd.

MAXION Maxion Wheels (Thailand) Co.,Ltd
บริษัท แม็กซิออน วีลส์ (ประเทศไทย) จำกัด

ตารางที่ 5 (ต่อ) มาตรการติดตามตรวจสอบผลกระทบสิ่งแวดล้อม ระยะดำเนินการ โครงการขยายกำลังการผลิตกระทะล้ออลูมิเนียมอัลลอย ส่วนขยาย ครั้งที่ 1 ของบริษัท แม็กซิออน วีลส์ (ประเทศไทย) จำกัด

องค์ประกอบทางสิ่งแวดล้อมและคุณค่าต่าง ๆ	สถานีตรวจวัด	ความถี่	หน่วยงานรับผิดชอบ
- ก๊าซออกไซด์ของไนโตรเจน (NO_x) (ต่อ)	• เตาอบชุบ MHT 412 (Aging) • เตาอบชุบ MHT 511 (Solution) • เตาอบชุบ MHT 512 (Aging) • ปล่อง Dry off-PL1 • ปล่องห้องอบสีฝุ่น ไลน์#1-PL1 • ปล่องห้องอบสีฝุ่น ไลน์#2-PL1 • ปล่องห้องอบสี Wet-PL1 • ปล่อง Boiler-PL1 • ปล่อง Dry off-PL2 • ปล่องเตาอบสี-PL2 • ปล่อง Boiler-PL2		
- สารอินทรีย์ทั้งหมด (Total Hydrocarbon)	• เตาอบเศษขี้กลึง 810 Chip Dyer	- ปีละ 2 ครั้ง ในช่วงดำเนินการผลิตและเป็นช่วงเดียวกับที่ทำการตรวจวัดคุณภาพอากาศในบรรยากาศ	- บริษัท แม็กซิออน วีลส์ (ประเทศไทย) จำกัด

ลงชื่อ.....
(นายธนากรณ์ ตั้งวานิชกพงษ์)
ผู้รับมอบอำนาจกระทำการแทน
บริษัท แม็กซิออน วีลส์ (ประเทศไทย) จำกัด

ลงชื่อ.....
(นายจุมพล หมอยาดี)
ผู้ชำนาญการ
บริษัท โฟร์เทียร์ คอนซัลแตนต์ จำกัด

Maxion Wheels (Thailand) Co.,Ltd
บริษัท แม็กซิออน วีลส์ (ประเทศไทย) จำกัด

ตารางที่ 5 (ต่อ) มาตรการติดตามตรวจสอบผลกระทบสิ่งแวดล้อม ระยะดำเนินการ โครงการขยายกำลังการผลิตกระทะล้ออลูมิเนียมอัลลอย ส่วนขยาย ครั้งที่ 1 ของบริษัท แม็กซิออน วีลส์ (ประเทศไทย) จำกัด

องค์ประกอบทางสิ่งแวดล้อมและคุณค่าต่าง ๆ	สถานีตรวจวัด	ความถี่	หน่วยงานรับผิดชอบ
(2) คุณภาพอากาศจากปล่องที่ไม่มีการเผาไหม้เชื้อเพลิง - ฝุ่นละออง - ฝุ่นละออง (ต่อ)	- ปล่องที่ไม่มีการเผาไหม้เชื้อเพลิง จำนวน 6 ปล่อง (**รูปที่ 8**) ได้แก่ • ปล่อง Degassing • ปล่อง Paint Mixing Room-PL1 • ปล่องห้องพ่นสีน้ำมัน (Metallic) • ปล่องห้องพ่นสีน้ำเคลือบเงา (Clear) • ปล่อง Flash-off-Zone 1 • ปล่อง Cooling Zone-PL2	- ปีละ 2 ครั้ง ในช่วงดำเนินการผลิตและเป็นช่วงเดียวกับที่ทำการตรวจวัดคุณภาพอากาศในบรรยากาศ	- บริษัท แม็กซิออน วีลส์ (ประเทศไทย) จำกัด
- ก๊าซไฮโดรเจนฟลูออไรด์ (HF)	- ปล่องที่ไม่มีการเผาไหม้เชื้อเพลิง จำนวน 1ปล่อง (**รูปที่ 8**) ได้แก่ • ปล่อง Degassing	- ปีละ 2 ครั้ง ในช่วงดำเนินการผลิตและเป็นช่วงเดียวกับที่ทำการตรวจวัดคุณภาพอากาศในบรรยากาศ	- บริษัท แม็กซิออน วีลส์ (ประเทศไทย) จำกัด

ลงชื่อ.....
(นายธนากรณ์ ตั้งวานิชกพงษ์)
ผู้รับมอบอำนาจกระทำการแทน
บริษัท แม็กซิออน วีลส์ (ประเทศไทย) จำกัด

ลงชื่อ.....
(นายจุมพล หมอยาดี)
ผู้ชำนาญการ
บริษัท โฟร์เทียร์ คอนซัลแตนต์ จำกัด

Maxion Wheels (Thailand) Co.,Ltd
บริษัท แม็กซิออน วีลส์ (ประเทศไทย) จำกัด

ตารางที่ 5 (ต่อ) มาตรการติดตามตรวจสอบผลกระทบสิ่งแวดล้อม ระยะดำเนินการ โครงการขยายกำลังการผลิตกระทะล้ออลูมิเนียมอัลลอย ส่วนขยาย ครั้งที่ 1 ของบริษัท แม็กซิออน วีลส์ (ประเทศไทย) จำกัด

องค์ประกอบทางสิ่งแวดล้อมและคุณค่าต่าง ๆ	สถานีตรวจวัด	ความถี่	หน่วยงานรับผิดชอบ
(3) ปล่องห้องพ่นสี - ไซลีน - โทลูอีน - Methyl Ethyl Ketone - Isopropyl Alcohol - สารอินทรีย์ทั้งหมด (Total Hydrocarbon)	- ปล่องที่ไม่มีการเผาไหม้เชื้อเพลิง จำนวน 7 ปล่อง (รูปที่ 8) ได้แก่ • ปล่อง Paint Mixing Room-PL1 • ปล่องห้องพ่นสีน้ำมัน (Metallic) • ปล่องห้องพ่นสีน้ำเคลือบเงา (Clear) • ปล่อง Flash-off-Zone 1 • ปล่อง Dry off-PL2 • ปล่องเตาอบสี-PL2 • ปล่อง Cooling Zone-PL2	- ปีละ 2 ครั้ง ในช่วงดำเนินการผลิตและเป็นช่วงเดียวกับที่ทำการตรวจวัดคุณภาพอากาศในบรรยากาศ	- บริษัท แม็กซิออน วีลส์ (ประเทศไทย) จำกัด
2. ระดับเสียงทั่วไป - ระดับเสียงทั่วไป (Leq 24 ชม.)	- ตรวจวัด 4 สถานี (รูปที่ 7) ได้แก่ บริเวณริมรั้วโครงการทั้ง 4 ด้าน	- ตรวจวัดปีละ 2 ครั้ง (7 วันต่อเนื่อง) ครอบคลุมวันทำงานและวันหยุดตลอดระยะดำเนินการ	- บริษัท แม็กซิออน วีลส์ (ประเทศไทย) จำกัด
- Noise Contour	- ภายในอาคารส่วนผลิตทุกอาคารจนถึงริมรั้ว	- ตรวจวัดภายใน 6 เดือน หลังเปิดดำเนินการจำนวน 1 ครั้ง และทบทวนทุก ๆ 3 ปี	- บริษัท แม็กซิออน วีลส์ (ประเทศไทย) จำกัด

ลงชื่อ.....
(นายธนากรณ์ ตั้งวานิชกพงษ์)
ผู้รับมอบอำนาจกระทำการแทน
บริษัท แม็กซิออน วีลส์ (ประเทศไทย) จำกัด

ลงชื่อ.....
(นายจุมพล หมอยาดี)
ผู้ชำนาญการ
บริษัท โฟร์เทียร์ คอนซัลแตนต์ จำกัด

Fourtier Consultants Co.,Ltd.

MAXION Maxion Wheels (Thailand) Co.,Ltd
บริษัท แม็กซิออน วีลส์ (ประเทศไทย) จำกัด

ตารางที่ 5 (ต่อ) มาตรการติดตามตรวจสอบผลกระทบสิ่งแวดล้อม ระยะดำเนินการ โครงการขยายกำลังการผลิตกระทะล้ออลูมิเนียมอัลลอย ส่วนขยาย ครั้งที่ 1 ของบริษัท แม็กซิออน วีลส์ (ประเทศไทย) จำกัด

องค์ประกอบทางสิ่งแวดล้อมและคุณค่าต่าง ๆ	สถานีตรวจวัด	ความถี่	หน่วยงานรับผิดชอบ
3. คุณภาพน้ำ ตรวจวัดคุณภาพน้ำทิ้งจากโรงงาน ดังนี้ - พีเอช (pH) อุณหภูมิ (Temperature) ปริมาณของแข็งละลายน้ำ (TDS) ปริมาณสารแขวนลอย (SS) บีโอดี (BOD) ซีโอดี (COD) น้ำมันและไขมัน (Oil & Grease)	- ตรวจวัด 2 สถานี • ถังพักน้ำทิ้งจากระบบบำบัดน้ำเสียสำเร็จรูป (ถังพักน้ำทิ้ง No. 1) • ถังพักน้ำทิ้งจากระบบบำบัดน้ำเสียทางเคมี (ถังพักน้ำทิ้ง No. 2)	- เดือนละ 1 ครั้ง	- บริษัท แม็กซิออน วีลส์ (ประเทศไทย) จำกัด
4. ปริมาณน้ำใช้ - รวบรวมสถิติการใช้น้ำรายเดือนของโครงการ	- พื้นที่โครงการ	- ตลอดระยะเวลาดำเนินการ และจัดทำรายงานสรุปผลปีละ 1 ครั้ง	- บริษัท แม็กซิออน วีลส์ (ประเทศไทย) จำกัด
5. การจัดการกากของเสีย - สรุปปริมาณของเสียแต่ละชนิดที่เกิดขึ้นจากการดำเนินการของโครงการและสัดส่วนปริมาณของเสียที่นำไป Recycle หรือส่งกำจัดต่อหน่วยงานที่ได้รับอนุญาตจากกรมโรงงานอุตสาหกรรม และสรุปเป็นรายงานตามแบบ สก.1 สก.2 และ สก.3 และแสดงในรายงานผลการปฏิบัติตามมาตรการป้องกันและแก้ไขผลกระทบสิ่งแวดล้อม และมาตรการติดตามตรวจสอบผลกระทบสิ่งแวดล้อม	- พื้นที่โครงการ	- ตลอดระยะเวลาดำเนินการ และจัดทำรายงานสรุปผลปีละ 1 ครั้ง	- บริษัท แม็กซิออน วีลส์ (ประเทศไทย) จำกัด

ตารางที่ 5 (ต่อ) มาตรการติดตามตรวจสอบผลกระทบสิ่งแวดล้อม ระยะดำเนินการ โครงการขยายกำลังการผลิตกระทะล้ออลูมิเนียมอัลลอย ส่วนขยาย ครั้งที่ 1 ของบริษัท แม็กซิออน วีลส์ (ประเทศไทย) จำกัด

องค์ประกอบทางสิ่งแวดล้อมและคุณค่าต่าง ๆ	สถานีตรวจวัด	ความถี่	หน่วยงานรับผิดชอบ
5. การจัดการกากของเสีย (ต่อ) - ตรวจประเมินบริษัทผู้รับขนส่ง และผู้รับกำจัดกากของเสียของโครงการ เพื่อให้มั่นใจได้ว่ามีการดำเนินงานตามข้อตกลงในการรับขนส่ง/รับกำจัดที่ทำไว้กับโครงการ ซึ่งต้องดำเนินการตามประกาศกระทรวงและกฎหมายที่เกี่ยวข้อง โดยแสดงผลการประเมินในรายงานผลการปฏิบัติตามมาตรการป้องกันและแก้ไขผลกระทบสิ่งแวดล้อม และมาตรการติดตามตรวจสอบผลกระทบสิ่งแวดล้อม	- ผู้รับกำจัด/ผู้ขนส่ง	- ตลอดระยะเวลาดำเนินการและจัดทำรายงานสรุปผลปีละ 1 ครั้ง	- บริษัท แม็กซิออน วีลส์ (ประเทศไทย) จำกัด
6. สาธารณสุข - รวบรวมสถิติภาวะการเจ็บป่วยและการตรวจสุขภาพประจำปี	ภายในโครงการ	- ปีละ 1 ครั้ง	บริษัท แม็กซิออน วีลส์ (ประเทศไทย) จำกัด
7. อาชีวอนามัยและความปลอดภัย 7.1 การตรวจสุขภาพของพนักงานโดยแพทย์อาชีวเวชศาสตร์ - ตรวจร่างกายทั่วไป - ตรวจสมรรถภาพการได้ยิน สมรรถภาพปอด และสมรรถภาพการมองเห็น ตรวจไซลีน โทลูอีน และทินเนอร์ในปัสสาวะ - รวบรวมสถิติการเจ็บป่วยของพนักงาน รวมทั้งวิเคราะห์หาสาเหตุของความผิดปกติโดยแพทย์อาชีวเวชศาสตร์	 - พนักงานทุกคน - พนักงานที่มีความเสี่ยงทุกคนตามการแนะนำของแพทย์อาชีวเวชศาสตร์ - ภายในโครงการ	 - ก่อนเข้าทำงาน และปีละ 1 ครั้ง - ปีละ 1 ครั้ง	 - บริษัท แม็กซิออน วีลส์ (ประเทศไทย) จำกัด - บริษัท แม็กซิออน วีลส์ (ประเทศไทย) จำกัด

ลงชื่อ.....
(นายธนากรณ์ ตั้งวานิชกพงษ์)
ผู้รับมอบอำนาจกระทำการแทน
บริษัท แม็กซิออน วีลส์ (ประเทศไทย) จำกัด

ลงชื่อ.....
(นายจุมพล หมอยาดี)
ผู้ชำนาญการ
บริษัท โฟร์เทียร์ คอนซัลแตนต์ จำกัด

Fourtier Consultans Co.,Ltd.

Maxion Wheels (Thailand) Co.,Ltd
บริษัท แม็กซิออน วีลส์ (ประเทศไทย) จำกัด

ตารางที่ 5 (ต่อ) มาตรการติดตามตรวจสอบผลกระทบสิ่งแวดล้อม ระยะดำเนินการ โครงการขยายกำลังการผลิตกระทะล้ออลูมิเนียมอัลลอย ส่วนขยาย ครั้งที่ 1 ของบริษัท แม็กซิออน วีลส์ (ประเทศไทย) จำกัด

องค์ประกอบทางสิ่งแวดล้อมและคุณค่าต่าง ๆ	สถานีตรวจวัด	ความถี่	หน่วยงานรับผิดชอบ
7.2 สภาพแวดล้อมในการทำงาน (Workplace) - ปริมาณฝุ่นละอองในพื้นที่ทำงาน • ฝุ่นละอองทั้งหมด (Total Dust)	- ตรวจวัดภายในสถานประกอบการ จำนวน 6 จุด (**รูปที่ 9**) ได้แก่ • Machine Line (TD1) • ขัดแต่งชิ้นงาน (TD2) • Shot Blast (เตรียมแม่พิมพ์) (TD3) • จุดขัดสีผิวหน้าล้อ (TD4) • จุดขัดทำความสะอาดผิวล้อ (TD5) • บริเวณ Degasser Machine (TD6)	- ตรวจวัดปีละ 2 ครั้ง	- บริษัท แม็กซิออน วีลส์ (ประเทศไทย) จำกัด
• ฝุ่นขนาดเล็กที่หายใจเข้าไปได้ของสารประกอบออกไซด์ของอลูมิเนียม (Aluminum Oxide)	- ตรวจวัดภายในสถานประกอบการ จำนวน 2 จุด (**รูปที่ 9**) ได้แก่ • บริเวณเตาหลอม (AO1) • บริเวณ Degasser Machine (AO2)	- ตรวจวัดปีละ 2 ครั้ง	- บริษัท แม็กซิออน วีลส์ (ประเทศไทย) จำกัด
- กรดไฮโดรฟลูออริก (HF)	- ตรวจวัด 1 จุด (**รูปที่ 9**) ได้แก่ • พื้นที่กำจัดสิ่งเจือปนในน้ำอลูมิเนียม (Degassing) (TD6)	- ตรวจวัดปีละ 2 ครั้ง	- บริษัท แม็กซิออน วีลส์ (ประเทศไทย) จำกัด

ตารางที่ 5 (ต่อ) มาตรการติดตามตรวจสอบผลกระทบสิ่งแวดล้อม ระยะดำเนินการ โครงการขยายกำลังการผลิตกระทะล้ออลูมิเนียมอัลลอย ส่วนขยาย ครั้งที่ 1 ของบริษัท แม็กซิออน วีลส์ (ประเทศไทย) จำกัด

องค์ประกอบทางสิ่งแวดล้อมและคุณค่าต่าง ๆ	สถานีตรวจวัด	ความถี่	หน่วยงานรับผิดชอบ
- โทลูอีน - ไซลีน	- ตรวจวัดภายในสถานประกอบการ จำนวน 2 จุด (**รูปที่ 9**) ได้แก่ • Wet Paint Booth (V1) • Paint & Thinner Store (V2)	- ตรวจวัดปีละ 2 ครั้ง	- บริษัท แม็กซิออน วีลส์ (ประเทศไทย) จำกัด
- อะซีโตน - กรดซัลฟิวริก	- ตรวจวัดภายในสถานประกอบการ จำนวน 2 จุด (**รูปที่ 9**) ได้แก่ • Paint & Thinner Store (C1) • Chemical Store (C2)	- ตรวจวัดปีละ 2 ครั้ง	- บริษัท แม็กซิออน วีลส์ (ประเทศไทย) จำกัด
- Oil mist	- ตรวจวัด 1 จุด (**รูปที่ 9**) ได้แก่ • บริเวณเครื่องกลึง (O1)	- ตรวจวัดปีละ 2 ครั้ง	- บริษัท แม็กซิออน วีลส์ (ประเทศไทย) จำกัด
- ตรวจวัดระดับเสียงเฉลี่ยในสถานที่ทำงาน	- ตรวจวัด 8 จุด (**รูปที่ 9**) ได้แก่ • บริเวณพื้นที่กระบวนการหลอม (N1) • บริเวณเครื่องหล่อขึ้นรูป (N2) • บริเวณเครื่องเจาะรูกลาง (N3) • บริเวณเครื่องกลึง (N4) • บริเวณพื้นที่ซ่อมบำรุงแม่พิมพ์ (N5) • บริเวณพื้นที่กระบวนการพ่นสี 1 (N6) • บริเวณพื้นที่กระบวนการพ่นสี 2 (N7) • บริเวณพื้นที่บรรจุผลิตภัณฑ์ (N8)	- ตรวจวัดปีละ 2 ครั้ง	- บริษัท แม็กซิออน วีลส์ (ประเทศไทย) จำกัด

ลงชื่อ.....
(นายธนากรณ์ ตั้งวานิชกพงษ์)
ผู้รับมอบอำนาจกระทำการแทน
บริษัท แม็กซิออน วีลส์ (ประเทศไทย) จำกัด

ลงชื่อ.....
(นายจุมพล หมอยาดี)
ผู้ชำนาญการ
บริษัท โฟร์เทียร์ คอนซัลแตนต์ จำกัด

Fourtier Consultants Co.,Ltd.

Maxion Wheels (Thailand) Co.,Ltd
บริษัท แม็กซิออน วีลส์ (ประเทศไทย) จำกัด

ตารางที่ 5 (ต่อ) มาตรการติดตามตรวจสอบผลกระทบสิ่งแวดล้อม ระยะดำเนินการ โครงการขยายกำลังการผลิตกระทะล้ออลูมิเนียมอัลลอย ส่วนขยาย ครั้งที่ 1 ของบริษัท แม็กซิออน วีลส์ (ประเทศไทย) จำกัด

องค์ประกอบทางสิ่งแวดล้อมและคุณค่าต่าง ๆ	สถานีตรวจวัด	ความถี่	หน่วยงานรับผิดชอบ
- ความร้อน (WBGT °C)	- พื้นที่ปฏิบัติงานจำนวน 10 จุด (รูปที่ 9) ได้แก่ • เตาหลอม (H1) • บริเวณเครื่องหล่อขึ้นรูป (H2) • เตรียมแม่พิมพ์ (H3) • ขัดแต่งสีล้อโรงพ่นสี 1 (H4) • เตาอบชุบ (H5) • บริเวณ Degasser Machine (H6) • บริเวณบู๊ทพ่นสีน้ำ (H7) • บริเวณยกล้อกลาง Line Powder Paint-PL1 (H8) • บริเวณยกล้อเข้า Line Wet Paint (H9) • บริเวณยกล้อกลาง Line Powder Paint-PL2 (H10)	- ตรวจวัดปีละ 2 ครั้ง โดยตรวจวัดครั้งแรกในเดือนเมษายน	- บริษัท แม็กซิออน วีลส์ (ประเทศไทย) จำกัด
- แสงสว่าง	- อาคารสำนักงานและอาคารผลิตทั้งหมด	- ตรวจวัดปีละ 2 ครั้ง	- บริษัท แม็กซิออน วีลส์ (ประเทศไทย) จำกัด

ลงชื่อ.....
(นายธนากรณ์ ตั้งวานิชกพงษ์)
ผู้รับมอบอำนาจกระทำการแทน
บริษัท แม็กซิออน วีลส์ (ประเทศไทย) จำกัด

ลงชื่อ.....
(นายจุมพล หมอยาดี)
ผู้ชำนาญการ
บริษัท โฟร์เทียร์ คอนซัลแตนต์ จำกัด

Maxion Wheels (Thailand) Co.,Ltd
บริษัท แม็กซิออน วีลส์ (ประเทศไทย) จำกัด

ตารางที่ 5 (ต่อ) มาตรการติดตามตรวจสอบผลกระทบสิ่งแวดล้อม ระยะดำเนินการ โครงการขยายกำลังการผลิตกระทะล้ออลูมิเนียมอัลลอย ส่วนขยาย ครั้งที่ 1 ของบริษัท แม็กซิออน วีลส์ (ประเทศไทย) จำกัด

องค์ประกอบทางสิ่งแวดล้อมและคุณค่าต่าง ๆ	สถานีตรวจวัด	ความถี่	หน่วยงานรับผิดชอบ
7.3 สภาพแวดล้อมในการทำงานที่ตัวพนักงาน (Personal Sampling) - ปริมาณฝุ่นละอองที่ตัวพนักงาน • ฝุ่นละอองทั้งหมด (Total Dust)	- ตรวจวัดที่ตัวพนักงานจำนวน 6 จุด (**รูปที่ 9**) โดยกำหนดจำนวนตัวอย่างให้ถูกต้องตามหลักวิชาการและเป็นไปตามมาตรฐาน NIOSH ได้แก่ • Machine Line (TD1) • ขัดแต่งชิ้นงาน (TD2) • Shot Blast (เตรียมแม่พิมพ์) (TD3) • จุดขัดสีผิวหน้าล้อ (TD4) • จุดขัดทำความสะอาดผิวล้อ (TD5) • บริเวณ Degasser Machine (TD6)	- ตรวจวัดปีละ 2 ครั้ง	- บริษัท แม็กซิออน วีลส์ (ประเทศไทย) จำกัด
• ฝุ่นขนาดเล็กที่หายใจเข้าไปได้ของสารประกอบออกไซด์ของอลูมิเนียม (Aluminum Oxide)	- ตรวจวัดที่ตัวพนักงานจำนวน 2 จุด (**รูปที่ 9**) โดยกำหนดจำนวนตัวอย่างให้ถูกต้องตามหลักวิชาการและเป็นไปตามมาตรฐาน NIOSH ได้แก่ • บริเวณเตาหลอม (AO1) • บริเวณ Degasser Machine (AO2)	- ตรวจวัดปีละ 2 ครั้ง	- บริษัท แม็กซิออน วีลส์ (ประเทศไทย) จำกัด

ตารางที่ 5 (ต่อ) มาตรการติดตามตรวจสอบผลกระทบสิ่งแวดล้อม ระยะดำเนินการ โครงการขยายกำลังการผลิตกระทะล้ออลูมิเนียมอัลลอย ส่วนขยาย ครั้งที่ 1 ของบริษัท แม็กซิออน วีลส์ (ประเทศไทย) จำกัด

องค์ประกอบทางสิ่งแวดล้อมและคุณค่าต่าง ๆ	สถานีตรวจวัด	ความถี่	หน่วยงานรับผิดชอบ
- กรดไฮโดรฟลูออริก (HF)	- ตรวจวัดที่ตัวพนักงานจำนวน 1 จุด (**รูปที่ 9**) โดยกำหนดจำนวนตัวอย่างให้ถูกต้องตามหลักวิชาการและเป็นไปตามมาตรฐาน NIOSH ได้แก่ • พื้นที่กำจัดสิ่งเจือปนในน้ำอลูมิเนียม (Degassing) (TD6)	- ตรวจวัดปีละ 2 ครั้ง	- บริษัท แม็กซิออน วีลส์ (ประเทศไทย) จำกัด
- โทลูอีน - ไซลีน	- ตรวจวัดที่ตัวพนักงานจำนวน 2 จุด (**รูปที่ 9**) โดยกำหนดจำนวนตัวอย่างให้ถูกต้องตามหลักวิชาการและเป็นไปตามมาตรฐาน NIOSH ได้แก่ • Wet Paint Booth (V1) • Paint & Thinner Store (V2)	- ตรวจวัดปีละ 2 ครั้ง	- บริษัท แม็กซิออน วีลส์ (ประเทศไทย) จำกัด
- อะซีโตน - กรดซัลฟิวริก	- ตรวจวัดที่ตัวพนักงานจำนวน 2 จุด (**รูปที่ 9**) โดยกำหนดจำนวนตัวอย่างให้ถูกต้องตามหลักวิชาการและเป็นไปตามมาตรฐาน NIOSH ได้แก่ • Paint & Thinner Store (C1) • Chemical Store (C2)	- ตรวจวัดปีละ 2 ครั้ง	- บริษัท แม็กซิออน วีลส์ (ประเทศไทย) จำกัด
- Oil mist	- ตรวจวัดที่ตัวพนักงานจำนวน 1 จุด (**รูปที่ 9**) โดยกำหนดจำนวนตัวอย่างให้ถูกต้องตามหลักวิชาการและเป็นไปตามมาตรฐาน NIOSH ได้แก่ • บริเวณเครื่องกลึง (O1)	- ตรวจวัดปีละ 2 ครั้ง	- บริษัท แม็กซิออน วีลส์ (ประเทศไทย) จำกัด

ลงชื่อ.....
(นายธนากรณ์ ตั้งวานิชกพงษ์)
ผู้รับมอบอำนาจกระทำการแทน
บริษัท แม็กซิออน วีลส์ (ประเทศไทย) จำกัด

ลงชื่อ.....
(นายจุมพล หมอยาดี)
ผู้ชำนาญการ
บริษัท โฟร์เทียร์ คอนซัลแตนต์ จำกัด

Fourtier Consultants Co.,Ltd.

Maxion Wheels (Thailand) Co.,Ltd.
MAXION บริษัท แม็กซิออน วีลส์ (ประเทศไทย) จำกัด

ตารางที่ 5 (ต่อ) มาตรการติดตามตรวจสอบผลกระทบสิ่งแวดล้อม ระยะดำเนินการ โครงการขยายกำลังการผลิตกระทะล้ออลูมิเนียมอัลลอย ส่วนขยาย ครั้งที่ 1 ของบริษัท แม็กซิออน วีลส์ (ประเทศไทย) จำกัด

องค์ประกอบทางสิ่งแวดล้อมและคุณค่าต่าง ๆ	สถานีตรวจวัด	ความถี่	หน่วยงานรับผิดชอบ
- ตรวจวัดระดับเสียงที่ลูกจ้างได้รับเฉลี่ยตลอดระยะเวลาการทำงานในแต่ละวัน (TWA)	- ตรวจวัดที่ตัวพนักงานจำนวน 8 จุด (รูปที่ 9) โดยกำหนดจำนวนตัวอย่างให้ถูกต้องตามหลักวิชาการและเป็นไปตามมาตรฐาน NIOSH ได้แก่ • บริเวณพื้นที่กระบวนการหลอม (N1) • บริเวณเครื่องหล่อขึ้นรูป (N2) • บริเวณเครื่องเจาะรูกลาง (N3) • บริเวณเครื่องกลึง (N4) • บริเวณพื้นที่ซ่อมบำรุงแม่พิมพ์ (N5) • บริเวณพื้นที่กระบวนการพ่นสี 1 (N6) • บริเวณพื้นที่กระบวนการพ่นสี 2 (N7) • บริเวณพื้นที่บรรจุผลิตภัณฑ์ (N8)	- ตรวจวัดปีละ 2 ครั้ง	- บริษัท แม็กซิออน วีลส์ (ประเทศไทย) จำกัด
7.4 **การบันทึกอุบัติเหตุ และสรุปผลแบบรายงานผลการดำเนินงานของเจ้าหน้าที่ความปลอดภัยในการทำงานระดับวิชาชีพ แบบ จป. (ว)** - สาเหตุ - จำนวนผู้ได้รับบาดเจ็บ - การแก้ไขปัญหา	- พื้นที่โครงการ	- เมื่อเกิดอุบัติเหตุตลอดระยะเวลาดำเนินการและจัดทำรายงานสรุปผลปีละ 1 ครั้ง	- บริษัท แม็กซิออน วีลส์ (ประเทศไทย) จำกัด

ลงชื่อ.....
(นายธนากรณ์ ตั้งวานิชกพงษ์)
ผู้รับมอบอำนาจกระทำการแทน
บริษัท แม็กซิออน วีลส์ (ประเทศไทย) จำกัด

ลงชื่อ.....
(นายจุมพล หมอยาดี)
ผู้ชำนาญการ
บริษัท โฟร์เทียร์ คอนซัลแตนต์ จำกัด

Maxion Wheels (Thailand) Co.,Ltd
MAXION บริษัท แม็กซิออน วีลส์ (ประเทศไทย) จำกัด

ตารางที่ 5 (ต่อ) มาตรการติดตามตรวจสอบผลกระทบสิ่งแวดล้อม ระยะดำเนินการ โครงการขยายกำลังการผลิตกระทะล้ออลูมิเนียมอัลลอย ส่วนขยาย ครั้งที่ 1 ของบริษัท แม็กซิออน วีลส์ (ประเทศไทย) จำกัด

องค์ประกอบทางสิ่งแวดล้อมและคุณค่าต่าง ๆ	สถานีตรวจวัด	ความถี่	หน่วยงานรับผิดชอบ
7.5 การฝึกอบรมและซักซ้อมแผนฉุกเฉิน	- พื้นที่โครงการ	- ตลอดระยะเวลาดำเนินการและจัดทำรายงานสรุปผลปีละ 1 ครั้ง - ซ้อมแผนฉุกเฉินประจำปี	- บริษัท แม็กซิออน วีลส์ (ประเทศไทย) จำกัด
8. คมนาคม บันทึกสถิติอุบัติเหตุการจราจรที่เกิดขึ้นจากกิจกรรมการขนส่งของโครงการ เพื่อหาแนวทางป้องกันและแก้ไขปัญหาการเกิดซ้ำต่อไป	- พื้นที่โครงการและตลอดเส้นทางขนส่ง	- ทุกครั้งที่มีอุบัติเหตุ	- บริษัท แม็กซิออน วีลส์ (ประเทศไทย) จำกัด
9. เศรษฐกิจ-สังคม 9.1 เสนอความก้าวหน้าของการปฏิบัติตามแผนการดำเนินกิจกรรมความรับผิดชอบต่อสังคม (CSR)	- พื้นที่โครงการ	- ปีละ 1 ครั้ง	- บริษัท แม็กซิออน วีลส์ (ประเทศไทย) จำกัด
9.2 สำรวจสภาพเศรษฐกิจ สังคม รวมทั้งสำรวจความคิดเห็นของครัวเรือนประชาชน ผู้นำชุมชน/ผู้นำท้องถิ่น ตัวแทนหน่วยงานที่เกี่ยวข้อง พื้นที่อ่อนไหว เช่น ที่ตั้งสถานพยาบาล วัด และโรงเรียน เป็นต้น และจุดตรวจวัดคุณภาพสิ่งแวดล้อม พร้อมทั้งสำรวจสภาพการเปลี่ยนแปลงที่เกิดขึ้น ปัญหาและความต้องการของชุมชนและครัวเรือนประชาชน ทั้งนี้ การสุ่มตัวอย่างให้เป็นไปตามหลักวิชาการและสถิติ พร้อมทั้งให้แสดงแผนที่การกระจายตัวในการเก็บข้อมูลด้วย	- ครัวเรือนประชาชน ผู้นำชุมชน/ผู้นำท้องถิ่น ตัวแทนหน่วยงานที่เกี่ยวข้อง และพื้นที่อ่อนไหวและชุมชนที่เป็นจุดตรวจวัดคุณภาพสิ่งแวดล้อมของโครงการโดยรอบพื้นที่โครงการภายในรัศมี 5 กิโลเมตร (รูปที่ 10)	- ปีละ 1 ครั้ง	- บริษัท แม็กซิออน วีลส์ (ประเทศไทย) จำกัด
9.3 รวบรวมข้อร้องเรียนวิธีการแก้ไขปัญหา พร้อมติดตามผลการแก้ไขปัญหาข้อร้องเรียนจากชุมชนและภายในโครงการ รวมทั้งแนวทางการป้องกันการเกิดซ้ำ	- พื้นที่โครงการและชุมชนโดยรอบ	- ตลอดระยะเวลาดำเนินการ	- บริษัท แม็กซิออน วีลส์ (ประเทศไทย) จำกัด

ลงชื่อ.....
(นายธนากรณ์ ตั้งวานิชกพงษ์)
ผู้รับมอบอำนาจกระทำการแทน
บริษัท แม็กซิออน วีลส์ (ประเทศไทย) จำกัด

ลงชื่อ.....
(นายจุมพล หมอยาดี)
ผู้ชำนาญการ
บริษัท โฟร์เทียร์ คอนซัลแตนต์ จำกัด

Maxion Wheels (Thailand) Co.,Ltd.
บริษัท แม็กซิออน วีลส์ (ประเทศไทย) จำกัด

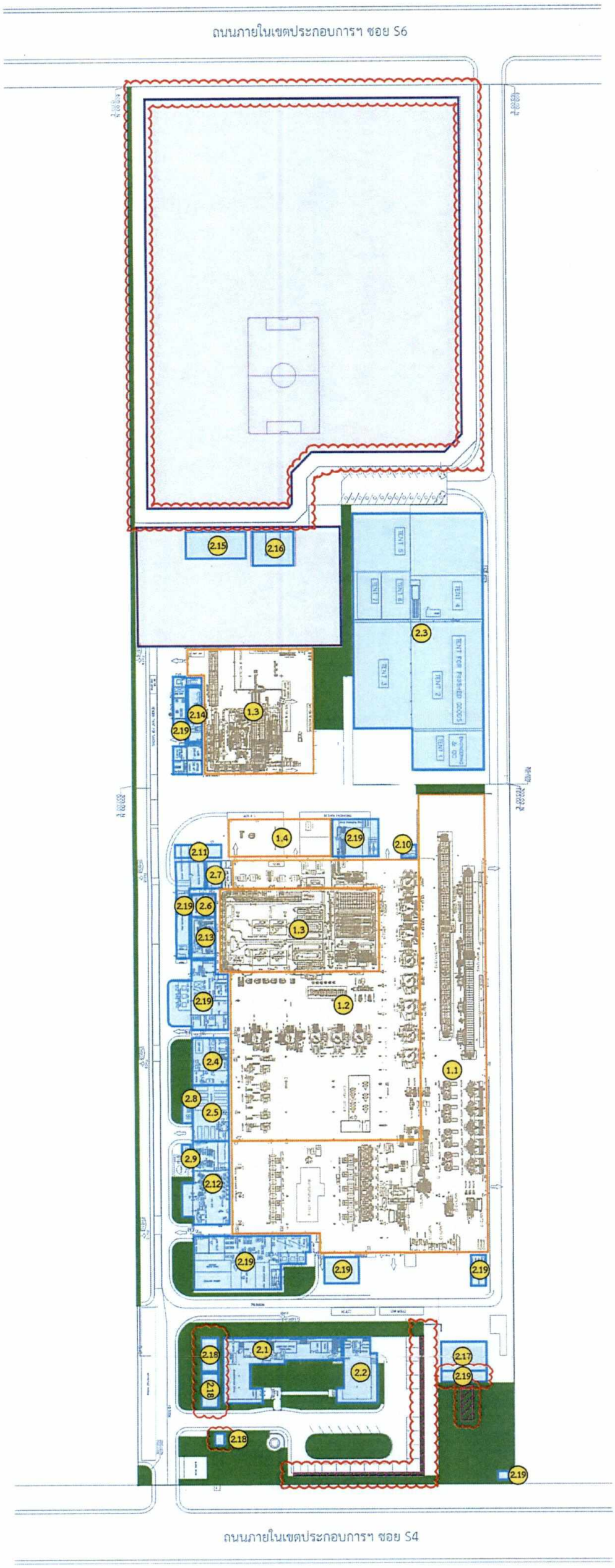

คำอธิบายสัญลักษณ์

- **พื้นที่ส่วนการผลิต**
- 1.1 พื้นที่หลอมและหล่อขึ้นรูป
- 1.2 พื้นที่กลึง
- 1.3 พื้นที่โรงพ่นสี 1 และพื้นที่โรงพ่นสี 2
- 1.4 พื้นที่ตรวจสอบชิ้นงาน
- **พื้นที่ส่วนเสริมการผลิตและระบบสาธารณูปโภค**
- 2.1 สำนักงาน
- 2.2 โรงอาหาร
- 2.3 พื้นที่คลังสินค้า
- 2.4 พื้นที่ส่วนงานควบคุมคุณภาพ
- 2.5 พื้นที่พัสดุ
- 2.6 ห้องเก็บสารเคมี
- 2.7 ห้องเก็บสี
- 2.8 โรงเก็บน้ำมันดีเซล
- 2.9 โรงเก็บถังก๊าซ
- 2.10 โรงจัดเตรียมน้ำยาหล่อเย็น
- 2.11 พื้นที่ซ่อมบำรุง
- 2.12 พื้นที่ผลิตและซ่อมแม่พิมพ์
- 2.13 โรงผลิตน้ำ DI และระบบบำบัดน้ำเสียทางเคมี 1
- 2.14 โรงผลิตน้ำ DI และระบบบำบัดน้ำเสียทางเคมี 2
- 2.15 โรงเก็บของเสีย
- 2.16 โรงเก็บกากตะกรันอลูมิเนียม
- 2.17 โรงเก็บเศษขี้กลึง
- 2.18 ถังพักน้ำทิ้ง และถังพักน้ำทิ้งฉุกเฉิน
- 2.19 พื้นที่ส่วนเสริมการผลิตและระบบสาธารณูปโภคอื่นๆ
- **พื้นที่อื่นๆ เช่น ป้อมยาม ถนน และที่ว่างระหว่างอาคาร เป็นต้น**
- **พื้นที่ว่างรอการใช้ประโยชน์**
- **พื้นที่สีเขียว**
- **พื้นที่สีเขียวทดแทน**
- **พื้นที่ที่มีการเปลี่ยนแปลงการใช้ประโยชน์พื้นที่ไปจากโครงการปัจจุบัน**

N

0 20 40 60 80 100m

รูปที่ 1 การใช้ประโยชน์พื้นที่โครงการและพื้นที่สีเขียว

ลงชื่อ.....
(นายธนากรณ์ ตั้งวานิชกพงษ์)
ผู้รับมอบอำนาจกระทำการแทน
บริษัท แม็กซิออน วีลส์ (ประเทศไทย) จำกัด

ลงชื่อ.....
(นายจุมพล หมอยาดี)
ผู้ชำนาญการ
บริษัท โฟร์เทียร์ คอนซัลแตนต์ จำกัด

Maxion Wheels (Thailand) Co.,Ltd.
บริษัท แม็กซิออน วีลส์ (ประเทศไทย) จำกัด

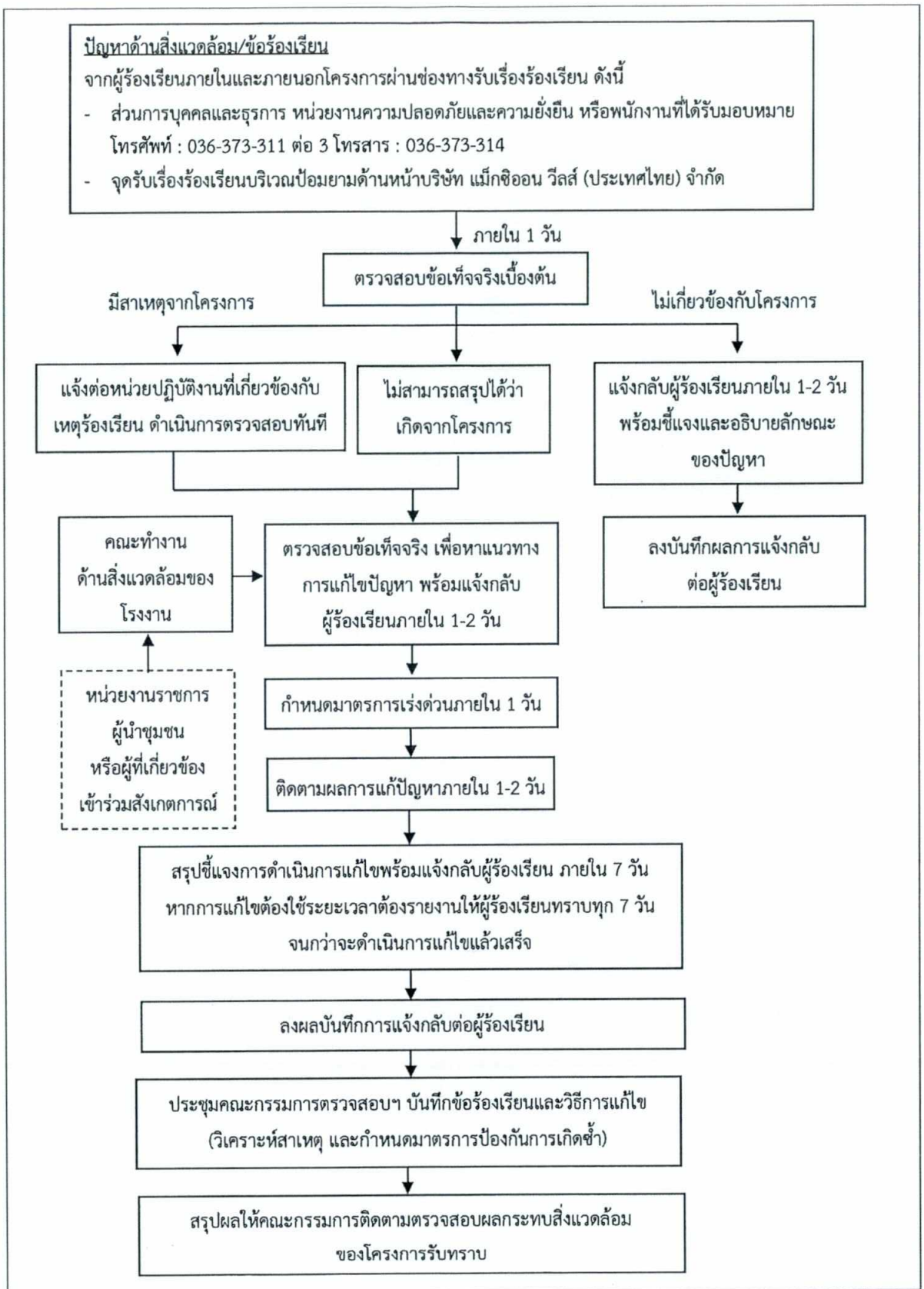

รูปที่ 2 ขั้นตอนการรับเรื่องและแก้ไขปัญหาเรื่องร้องเรียน

ลงชื่อ.....
(นายธนากรณ์ ตั้งวานิชกพงษ์)
ผู้รับมอบอำนาจกระทำการแทน
บริษัท แม็กซิออน วีลส์ (ประเทศไทย) จำกัด

ลงชื่อ.....
(นายจุมพล หมอยาดี)
ผู้ชำนาญการ
บริษัท โฟร์เทียร์ คอนซัลแตนต์ จำกัด

Maxion Wheels (Thailand) Co.,Ltd
บริษัท แม็กซิออน วีลส์ (ประเทศไทย) จำกัด
Fourtier Consultans Co.,Ltd.

ตารางที่ 6 ค่าควบคุมการระบายมลพิษทางอากาศจากปล่องของโครงการภายหลังขยายกำลังการผลิตและพื้นที่รองรับมลพิษทางอากาศตามที่ได้รับการจัดสรรจากเขตประกอบการอุตสาหกรรมดับบลิวเอซเอ สระบุรี

แหล่งกำเนิด	เชื้อเพลิง	ข้อมูลปล่องระบายมลพิษทางอากาศ					ค่าความเข้มข้นและการระบายมลพิษทางอากาศจากปล่อง									
		เส้นผ่านศูนย์กลาง (เมตร)	ความสูง (เมตร)	อุณหภูมิ (°C)	ความเร็ว (m/s)	Flow rate (Nm^3/s)[1/]	TSP		SO_2		NO_X		Xylene (ppm)	Toluene (ppm)	Isopropyl alcohol (ppm)	Methyl Ethyl Ketone (ppm)
							(mg/m^3)	พื้นที่รองรับ (ไร่)	(ppm)	พื้นที่รองรับ (ไร่)	(ppm)	พื้นที่รองรับ (ไร่)				
1. กระบวนการหลอมและหล่อขึ้นรูป																
1.1 เตาหลอม MMT 310	NG	0.80	20.00	181.33	8.44	2.68	13.680	2.62	3.00	0.46	19.00	10.74	-	-	-	-
1.2 เตาหลอม MMT 910	NG	0.60	20.00	485.58	13.79	1.42	21.960	2.23	3.00	0.24	20.90	6.29	-	-	-	-
1.3 เตาหลอม MMT 510	NG	0.70	20.00	262.00	9.27	1.89	16.20	2.19	3.00	0.33	10.00	4.00	-	-	-	-
1.4 เตาหลอม MMT 810	NG	0.43	20.00	468.00	8.10	0.43	3.60	0.11	3.00	0.07	4.66	0.43	-	-	-	-
1.5 ปล่องเตาอบเศษขี้กลึง 810 Chip Dyer	NG	0.80	20.00	375.00	9.70	2.14	22.08	3.37	3.00	0.37	35.00	15.80	-	-	-	-
1.6 เตาอบชุบ MHT 411 (Solution)	NG	0.30	14.00	242.00	5.80	0.23	2.71	0.09	3.00	0.08	11.10	1.03	-	-	-	-
1.7 เตาอบชุบ MHT 412 (Aging)	NG	0.30	14.00	242.00	5.80	0.23	2.71	0.09	3.00	0.08	11.10	1.03	-	-	-	-
1.8 เตาอบชุบ MHT 511 (Solution)	NG	0.30	15.00	85.70	5.70	0.31	5.16	0.24	3.00	0.11	2.36	0.30	-	-	-	-
1.9 เตาอบชุบ MHT 512 (Aging)	NG	0.28	11.00	35.00	5.20	0.28	4.20	0.18	3.00	0.10	1.09	0.12	-	-	-	-
1.10 ปล่อง Degassing	-	0.65	15.50	43.83	18.45	5.66	7.33	6.29	-	-	-	-	-	-	-	-
2. กระบวนการพ่นสี																
2.1 ปล่อง Dry off-PL1	NG	0.30	14.00	95.08	4.08	0.22	2.00	0.07	3.00	0.08	1.00	0.09	-	-	-	-
2.2 ปล่องห้องอบสีฝุ่น ไลน์#1-PL1	NG	0.30	14.50	209.00	7.06	0.29	2.00	0.09	3.00	0.10	7.00	0.83	-	-	-	-
2.3 ปล่องห้องอบสีฝุ่น ไลน์#2-PL1	NG	0.30	14.50	199.80	4.31	0.19	2.00	0.06	3.00	0.07	9.00	0.70	-	-	-	-
2.4 ปล่อง Paint Mixing Room-PL1	-	0.25	13.00	36.00	5.09	0.24	2.00	0.07	-	-	-	-	5.28	14.88	0.82	0.42
2.5 ปล่องห้องพ่นสีน้ำมัน (Metallic Paint)	-	0.90	13.90	33.00	8.96	5.42	9.14	7.51	-	-	-	-	40.00	40.00	14.40	63.96
2.6 ปล่องห้องพ่นสีน้ำเคลือบเงา (Clear Paint)	-	1.00	14.50	47.17	7.86	5.66	22.92	19.68	-	-	-	-	20.00	20.00	0.01	0.01
2.7 ปล่อง Flash-off-Zone 1	-	0.40	13.40	93.00	13.62	1.37	2.00	0.42	-	-	-	-	1.05	0.94	0.17	0.19
2.8 ปล่องห้องอบสี Wet-PL1	NG	0.40	14.50	161.33	6.38	0.52	3.04	0.24	3.00	0.19	48.00	10.19	-	-	-	-
2.9 ปล่อง Boiler-PL1	NG	0.30	13.60	102.25	3.45	0.19	10.80	0.31	3.00	0.07	29.40	2.24	-	-	-	-
2.10 ปล่อง Dry off-PL2	NG	0.40	13.50	149.00	9.84	0.85	2.00	0.26	3.00	0.30	1.00	0.34	0.87	1.88	0.01	0.14
2.12 ปล่องเตาอบสี-PL2	NG	0.40	15.20	144.00	8.82	0.78	10.33	1.22	3.00	0.28	1.00	0.32	0.08	0.78	1.14	0.36
2.11 ปล่อง Cooling Zone-PL2	-	0.40	14.40	38.67	12.91	1.52	2.00	0.46	-	-	-	-	0.06	0.88	0.01	0.28
2.13 ปล่อง Boiler-PL2	NG	0.30	12.00	95.92	4.04	0.30	10.80	0.49	3.00	0.11	1.06	0.13	-	-	-	-
ค่ามาตรฐานคุณภาพอากาศจากปล่อง[2/]							300/320	-	60	-	200	-	200	-	-	-
รวมต้องการใช้พื้นที่รองรับมลพิษทางอากาศ (ไร่)[3/]							-	48.30	-	3.04	-	54.57	-	-	-	-
พื้นที่รองรับมลพิษทางอากาศของโครงการ (ไร่)							59.91									

หมายเหตุ : [1/]ค่าความเข้มข้นของการระบายมลสารที่สภาวะ 1 atm, 25 °C และ Dry Condition

[2/]ประกาศกระทรวงอุตสาหกรรม เรื่อง กำหนดค่าปริมาณของสารเจือปนในอากาศที่ระบายออกจากโรงงาน พ.ศ. 2549

[3/]การระบายมลพิษทางอากาศของโครงการต้องการใช้พื้นที่รองรับมลพิษทางอากาศสูงสุด 54.57 ไร่ ซึ่งอยู่ในเกณฑ์ที่ได้รับการจัดสรรจากเขตประกอบการอุตสาหกรรมดับบลิวเอซเอ สระบุรี ซึ่งโครงการมีพื้นที่รองรับมลพิษทางอากาศของโครงการทั้งหมด 59.91 ไร่

ที่มา : บริษัท แม็กซิออน วีลส์ (ประเทศไทย) จำกัด, 2565

ลงชื่อ.....
(นายธนากรณ์ ตั้งวานิชกพงษ์)
ผู้รับมอบอำนาจกระทำการแทน
บริษัท แม็กซิออน วีลส์ (ประเทศไทย) จำกัด

Maxion Wheels (Thailand) Co.,Ltd
MAXION บริษัท แม็กซิออน วีลส์ (ประเทศไทย) จำกัด

ลงชื่อ.....
(นายจุมพล หมอยาดี)
ผู้ชำนาญการ
บริษัท โฟร์เทียร์ คอนซัลแตนต์ จำกัด

Fourtier Consultans Co.,Ltd.

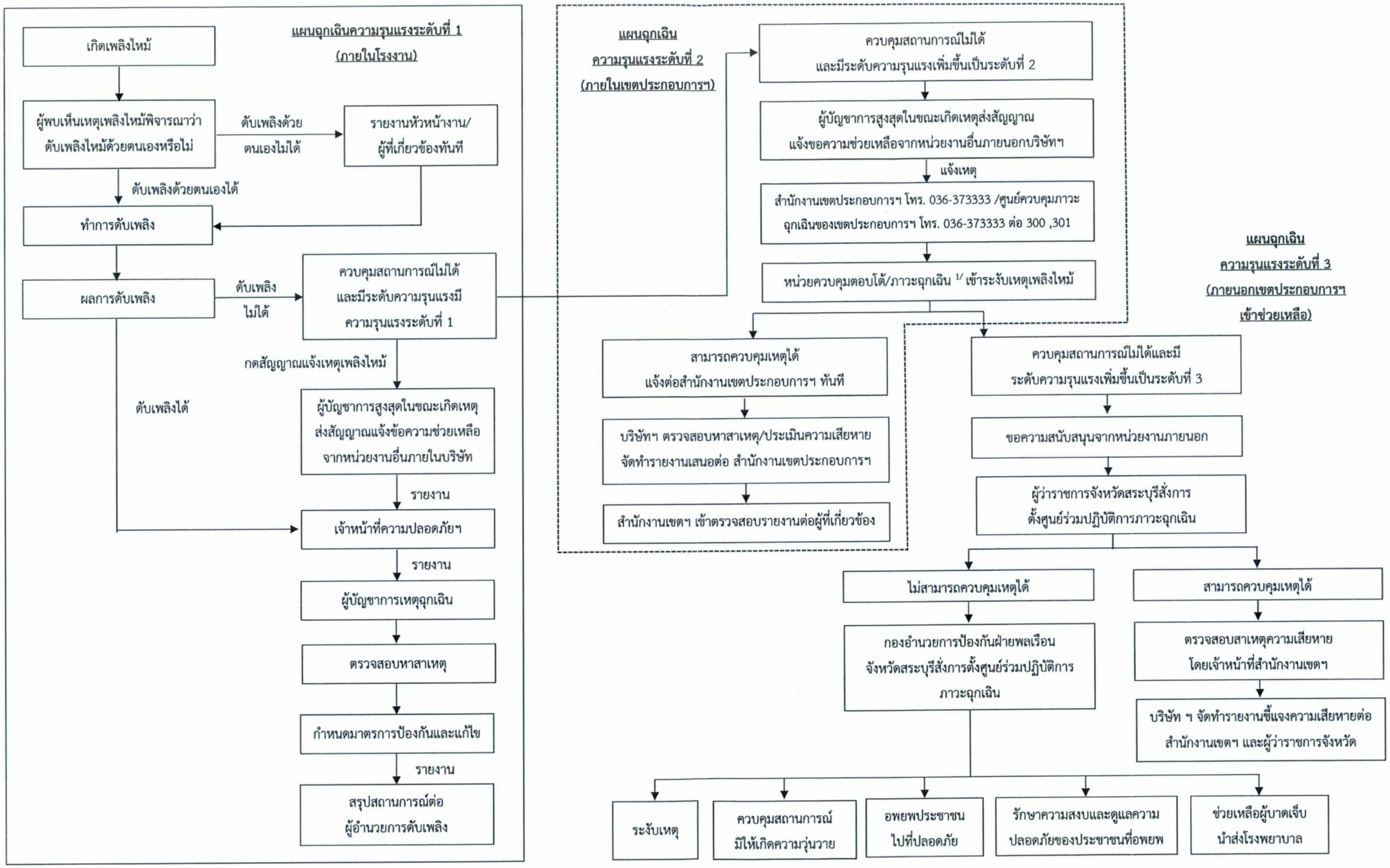

หมายเหตุ : 1/ หน่วยควบคุมตอบโต้/ภาวะฉุกเฉิน พร้อมรถดับเพลิงเข้าระงับเหตุเพลิงไหม้ เป็นเจ้าหน้าที่ของเขตประกอบการอุตสาหกรรมดับบลิวเอซเอ สระบุรี ที่ได้เข้าอบรมการดับเพลิงตามที่เขตประกอบการฯ ได้กำหนดไว้

ที่มา : บริษัท แม็กซิออน วีลส์ (ประเทศไทย) จำกัด, 2565

รูปที่ 3 แผนปฏิบัติการระงับอัคคีภัย

ลงชื่อ.....
(นายธนากรณ์ ตั้งวานิชกพงษ์)
ผู้รับมอบอำนาจกระทำการแทน
บริษัท แม็กซิออน วีลส์ (ประเทศไทย) จำกัด

Maxion Wheels (Thailand) Co.,Ltd
บริษัท แม็กซิออน วีลส์ (ประเทศไทย) จำกัด

ลงชื่อ.....
(นายจุมพล หมอยาดี)
ผู้ชำนาญการ
บริษัท โฟร์เทียร์ คอนซัลแตนต์ จำกัด

Fourtier Consultant Co.,Ltd.

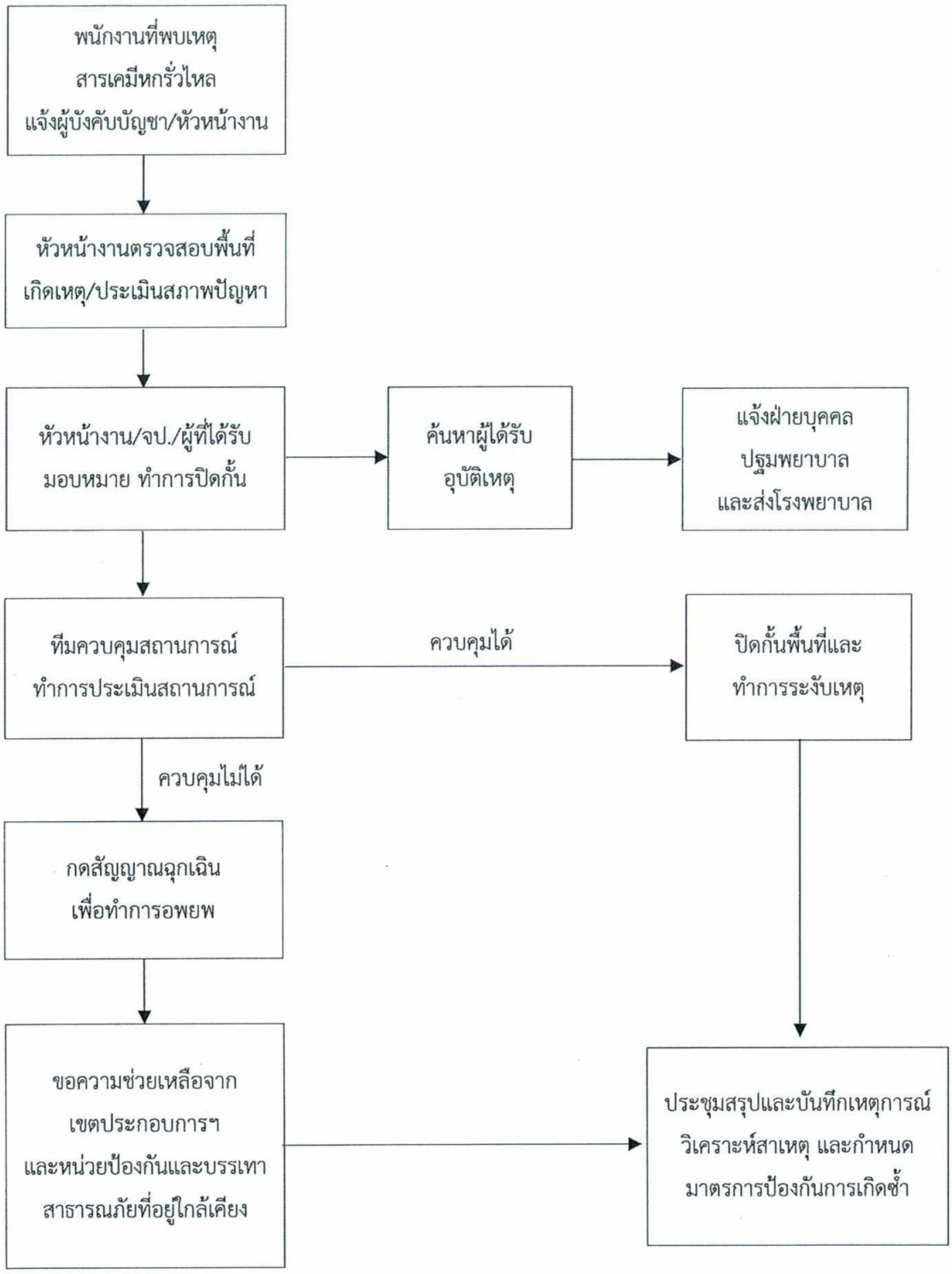

ที่มา : บริษัท แม็กซิออน วีลส์ (ประเทศไทย) จำกัด, 2565

รูปที่ 4 แผนฉุกเฉินกรณีสารเคมีหกรั่วไหล

ลงชื่อ.....
(นายธนากรณ์ ตั้งวานิชกพงษ์)
ผู้รับมอบอำนาจกระทำการแทน
บริษัท แม็กซิออน วีลส์ (ประเทศไทย) จำกัด

ลงชื่อ.....
(นายจุมพล หมอยาดี)
ผู้ชำนาญการ
บริษัท โฟร์เทียร์ คอนซัลแตนต์ จำกัด

Fourtier Consultans Co.,Ltd.

MAXION WHEELS
Maxion Wheels (Thailand) Co.,Ltd
บริษัท แม็กซิออน วีลส์ (ประเทศไทย) จำกัด

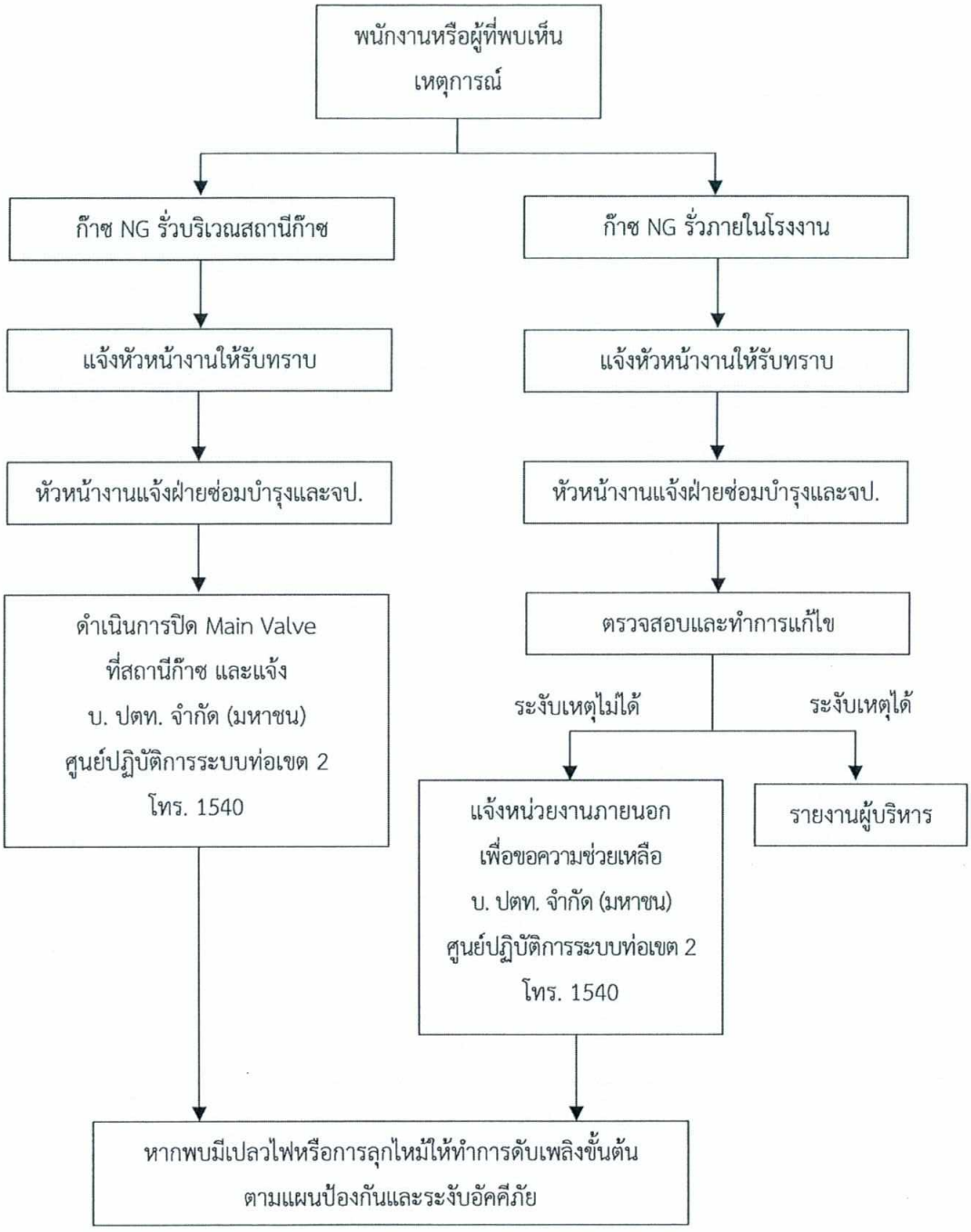

ที่มา : บริษัท แม็กซิออน วีลส์ (ประเทศไทย) จำกัด, 2565

รูปที่ 5 ขั้นตอนการปฏิบัติงานเมื่อเกิดเหตุก๊าซธรรมชาติรั่วไหล

ลงชื่อ.....
(นายธนากรณ์ ตั้งวานิชกพงษ์)
ผู้รับมอบอำนาจกระทำการแทน
บริษัท แม็กซิออน วีลส์ (ประเทศไทย) จำกัด

ลงชื่อ.....
(นายจุมพล หมอยาดี)
ผู้ชำนาญการ
บริษัท โฟร์เทียร์ คอนซัลแตนต์ จำกัด

Fourtier Consultans Co.,Ltd.

MAXION Maxion Wheels (Thailand) Co.,Ltd.
บริษัท แม็กซิออน วีลส์ (ประเทศไทย) จำกัด

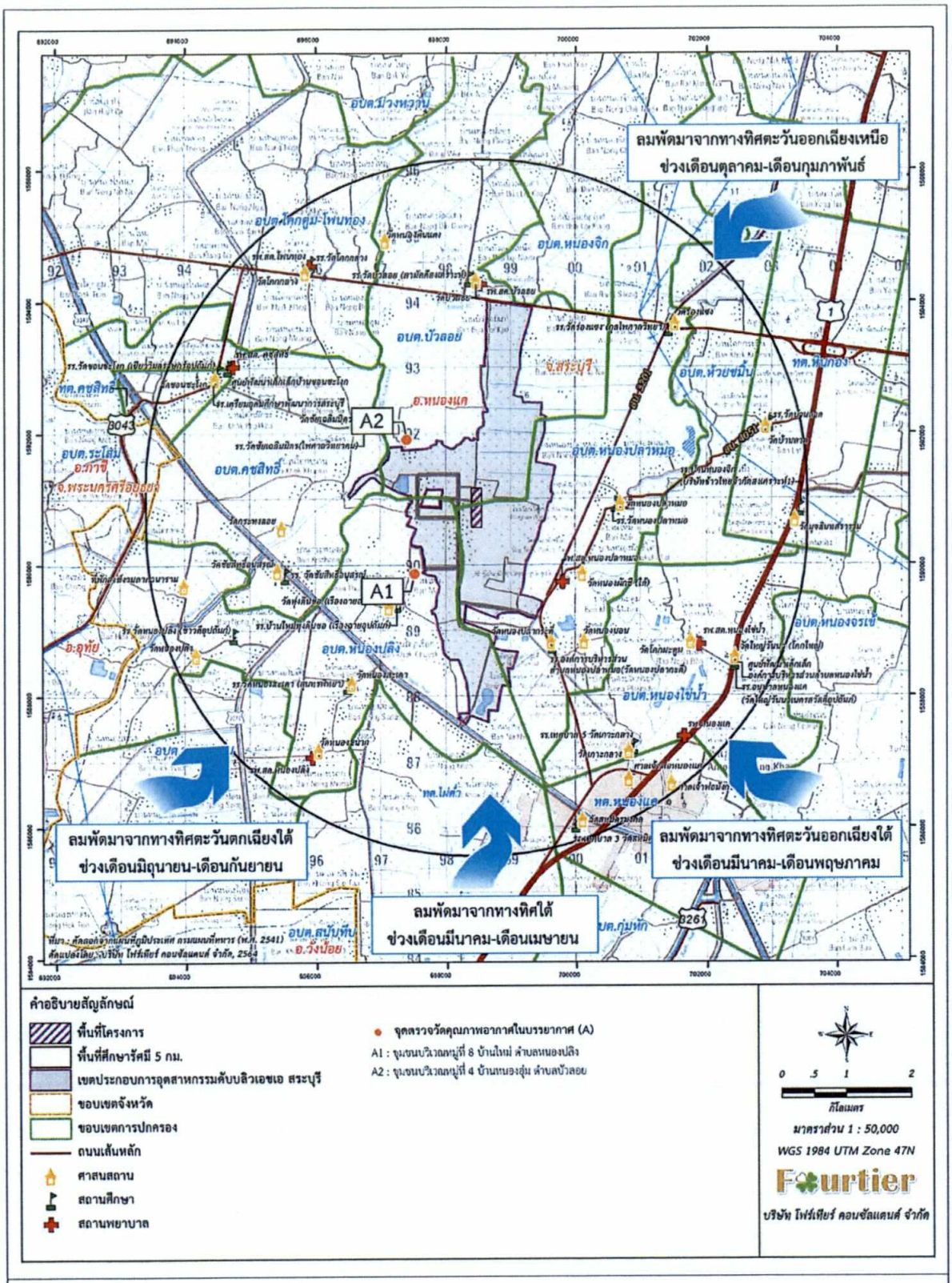

รูปที่ 6 สถานีตรวจวัดคุณภาพอากาศในบรรยากาศ

ลงชื่อ.....

(นายธนากรณ์ ตั้งวานิชกพงษ์)

ผู้รับมอบอำนาจกระทำการแทน

บริษัท แม็กซิออน วีลส์ (ประเทศไทย) จำกัด

มีนาคม 2565

ลงชื่อ.....

(นายจุมพล หมอยาดี)

ผู้ชำนาญการ

บริษัท โฟร์เทียร์ คอนซัลแตนต์ จำกัด

Fourtier Consultans Co.,Ltd.

MAXION WHEELS

Maxion Wheels (Thailand) Co.,Ltd

บริษัท แม็กซิออน วีลส์ (ประเทศไทย) จำกัด

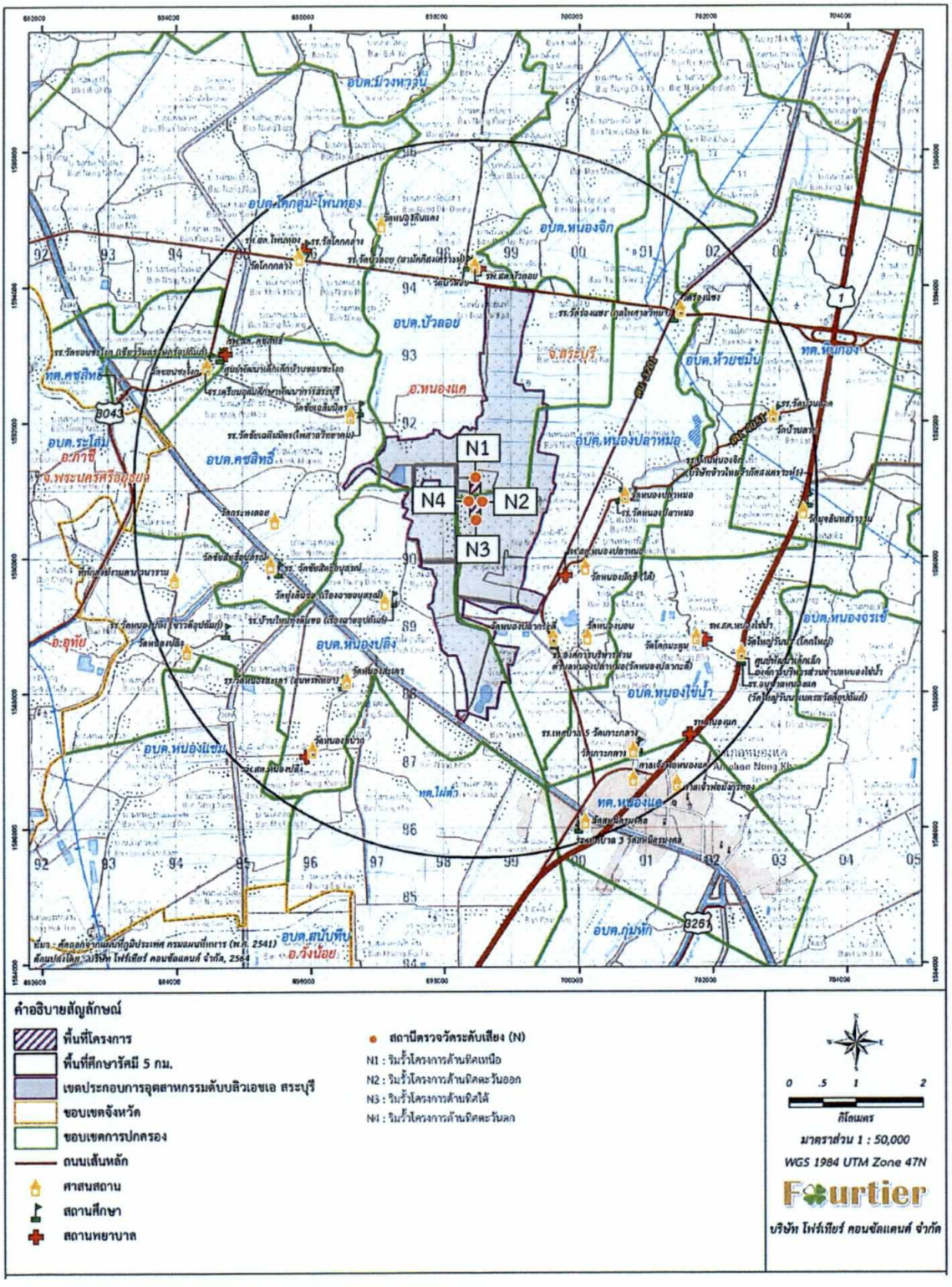

รูปที่ 7 สถานีตรวจวัดระดับเสียง

ลงชื่อ.....

(นายธนากรณ์ ตั้งวานิชกพงษ์)

ผู้รับมอบอำนาจกระทำการแทน

บริษัท แม็กซิออน วีลส์ (ประเทศไทย) จำกัด

ลงชื่อ.....

(นายจุมพล หมอยาดี)

ผู้ชำนาญการ

บริษัท โฟร์เทียร์ คอนซัลแตนต์ จำกัด

Maxion Wheels (Thailand) Co.,Ltd
บริษัท แม็กซิออน วีลส์ (ประเทศไทย) จำกัด

Fourtier Consultans Co.,Ltd.

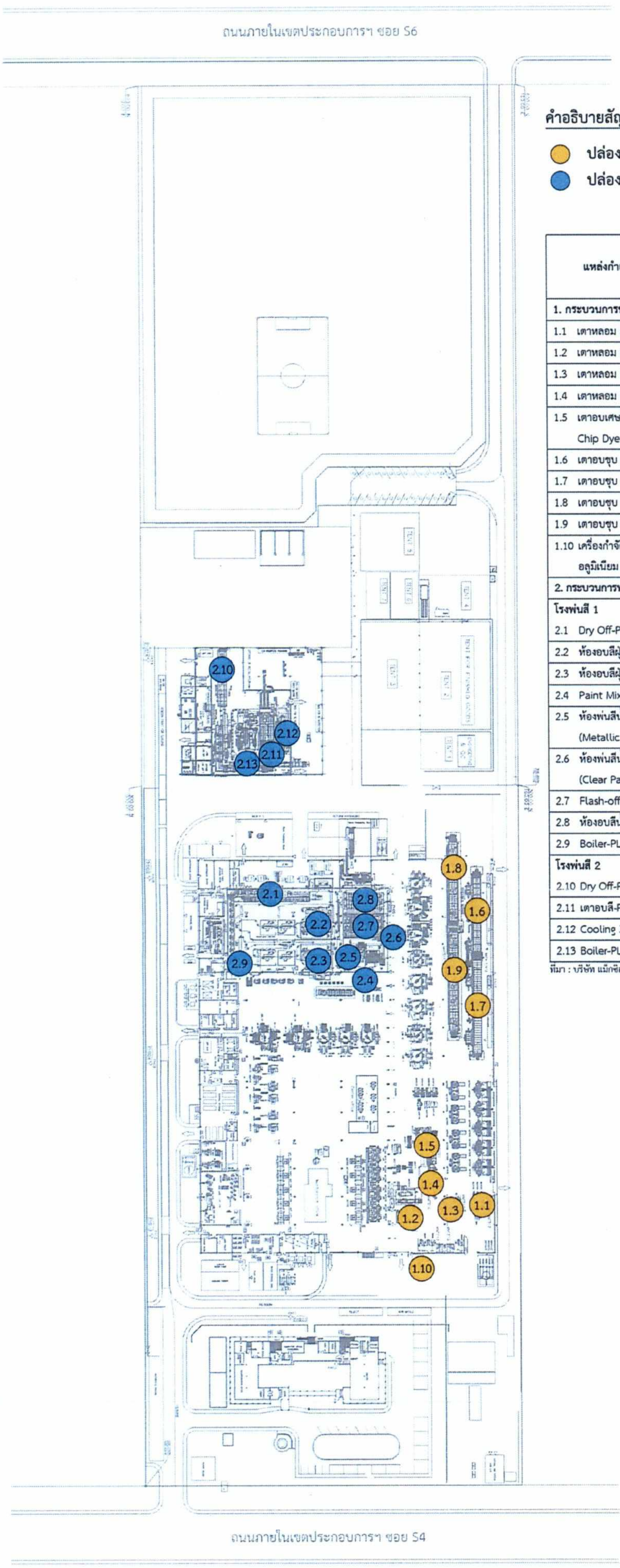

คำอธิบายสัญลักษณ์

- ปล่องระบายมลพิษทางอากาศจากกระบวนการหลอมและหล่อขึ้นรูป
- ปล่องระบายมลพิษทางอากาศจากกระบวนการพ่นสี

แหล่งกำเนิดมลพิษ	เชื้อเพลิง	ข้อมูลปล่องระบายมลพิษทางอากาศ			
		ชื่อปล่องระบายอากาศ	ลักษณะปล่อง	ความสูง (ม.)	เส้นผ่านศูนย์กลาง (ม.)
1. กระบวนการหลอมและหล่อขึ้นรูป					
1.1 เตาหลอม MMT 310	ก๊าซธรรมชาติ	ปล่องเตาหลอม MMT 310	กลม	20.00	0.80
1.2 เตาหลอม MMT 910	ก๊าซธรรมชาติ	ปล่องเตาหลอม MMT 910	กลม	20.00	0.80
1.3 เตาหลอม MMT 510	ก๊าซธรรมชาติ	ปล่องเตาหลอม MMT 510	กลม	20.00	0.70
1.4 เตาหลอม MMT 810	ก๊าซธรรมชาติ	ปล่องเตาหลอม MMT 810	กลม	20.00	0.43
1.5 เตาอบเศษขี้กลึง 810 Chip Dyer	ก๊าซธรรมชาติ	ปล่องเตาอบเศษขี้กลึง 810 Chip Dyer	กลม	20.00	0.80
1.6 เตาอบชุบ MHT 411	ก๊าซธรรมชาติ	ปล่องเตาอบชุบ MHT 411	กลม	14.00	0.30
1.7 เตาอบชุบ MHT 412	ก๊าซธรรมชาติ	ปล่องเตาอบชุบ MHT 412	กลม	14.00	0.30
1.8 เตาอบชุบ MHT 511	ก๊าซธรรมชาติ	ปล่องเตาอบชุบ MHT 511	กลม	15.00	0.30
1.9 เตาอบชุบ MHT 512	ก๊าซธรรมชาติ	ปล่องเตาอบชุบ MHT 512	กลม	11.00	0.28
1.10 เครื่องกำจัดสิ่งเจือปนในน้ำอลูมิเนียม (Degasser)	-	ปล่อง Degassing	กลม	15.50	0.65
2. กระบวนการพ่นสี					
โรงพ่นสี 1					
2.1 Dry Off-PL1	ก๊าซธรรมชาติ	ปล่อง Dry Off-PL1	กลม	14.00	0.30
2.2 ห้องอบสีฝุ่น ไลน์#1-PL1	ก๊าซธรรมชาติ	ปล่องห้องอบสีฝุ่น ไลน์#1-PL1	กลม	14.50	0.30
2.3 ห้องอบสีฝุ่น ไลน์#2-PL1	ก๊าซธรรมชาติ	ปล่องห้องอบสีฝุ่น ไลน์#2-PL1	กลม	14.50	0.30
2.4 Paint Mixing Room-PL1	-	ปล่อง Paint Mixing Room-PL1	กลม	13.00	0.25
2.5 ห้องพ่นสีน้ำมัน (Metallic Paint)	-	ปล่องห้องพ่นสีน้ำมัน (Metallic Paint)	กลม	13.90	0.90
2.6 ห้องพ่นสีน้ำเคลือบเงา (Clear Paint)	-	ปล่องห้องพ่นสีน้ำเคลือบเงา (Clear Paint)	กลม	14.50	1.00
2.7 Flash-off-Zone 1	ก๊าซธรรมชาติ	ปล่อง Flash-off-Zone 1	กลม	13.40	0.40
2.8 ห้องอบสีน้ำ	ก๊าซธรรมชาติ	ปล่องห้องอบสี Wet-PL1	กลม	14.50	1.00
2.9 Boiler-PL1	-	ปล่อง Boiler-PL1	กลม	13.60	0.30
โรงพ่นสี 2					
2.10 Dry Off-PL2	ก๊าซธรรมชาติ	ปล่อง Dry Off-PL2	กลม	13.50	0.40
2.11 เตาอบสี-PL2	ก๊าซธรรมชาติ	ปล่องเตาอบสี-PL2	กลม	15.20	0.40
2.12 Cooling Zone-PL2	-	ปล่อง Cooling Zone-PL2	กลม	14.40	0.40
2.13 Boiler-PL2	ก๊าซธรรมชาติ	ปล่อง Boiler-PL2	กลม	12.00	0.30

ที่มา : บริษัท แม็กซิออน วีลส์ (ประเทศไทย) จำกัด, 2564

รูปที่ 8 จุดตรวจวัดมลพิษทางอากาศจากปล่องระบายของโครงการ

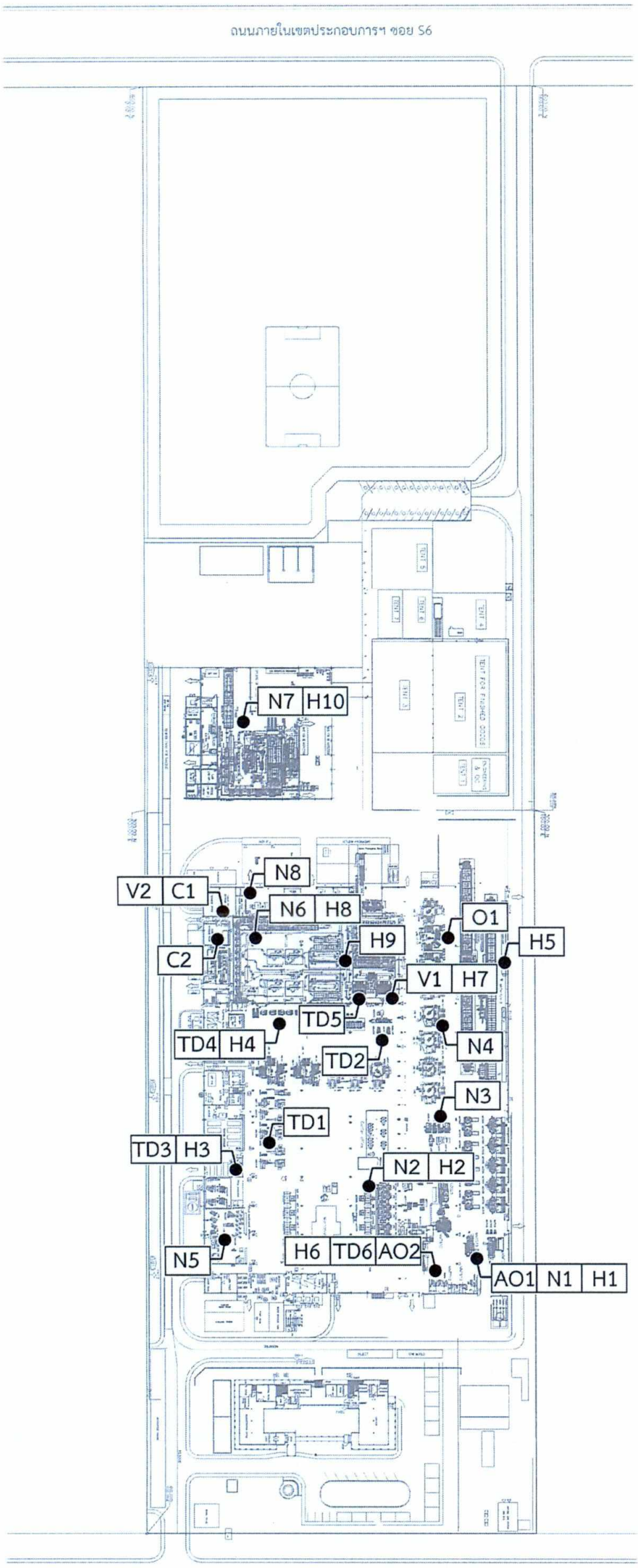

จุดตรวจวัดปริมาณฝุ่นละอองในพื้นที่ทำงาน และที่ตัวพนักงาน

- ฝุ่นละอองทั้งหมด (Total Dust)

TD1: Machine Line

TD2: ขัดแต่งชิ้นงาน

TD3: Shot Blast (เตรียมแม่พิมพ์)

TD4: จุดขัดสีผิวหน้าล้อ

TD5: จุดขัดทำความสะอาดผิวล้อ

TD6: บริเวณ Degasser Machine

- ฝุ่นขนาดเล็กที่หายใจเข้าไปได้ของสารประกอบออกไซด์ของอลูมิเนียม (Aluminum Oxide)

AO1: บริเวณเตาหลอม

AO2: บริเวณ Degasser Machine

จุดตรวจวัดไอระเหยของสารเคมี และไอกรดในพื้นที่ทำงาน และที่ตัวพนักงาน

- โทลูอีน และไซลีน

V1: Wet Paint Booth

V2: Paint & Thinner Store

- อะซีโตน และกรดซัลฟิวริก

C1: Paint & Thinner Store

C2: Chemical Store

จุดตรวจวัดไอและละอองน้ำมันในพื้นที่ทำงาน และที่ตัวพนักงาน

O1: บริเวณเครื่องกลึง

จุดตรวจวัดระดับเสียงเฉลี่ยในสถานที่ทำงาน และระดับเสียงที่ลูกจ้างได้รับเฉลี่ยตลอดระยะเวลาทำงานในแต่ละวัน (TWA)

N1: บริเวณพื้นที่กระบวนการหลอม

N2: บริเวณเครื่องหล่อขึ้นรูป

N3: บริเวณเครื่องเจาะรูกลาง

N4: บริเวณเครื่องกลึง

N5: บริเวณพื้นที่ซ่อมบำรุงแม่พิมพ์

N6: บริเวณพื้นที่กระบวนการพ่นสี 1

N7: บริเวณพื้นที่กระบวนการพ่นสี 2

N8: บริเวณพื้นที่บรรจุผลิตภัณฑ์

จุดตรวจวัดความร้อนในพื้นที่ทำงาน

H1: เตาหลอม

H2: บริเวณเครื่องหล่อขึ้นรูป

H3: เตรียมแม่พิมพ์

H4: ขัดแต่งสีล้อโรงพ่นสี 1

H5: เตาอบชุบ

H6: บริเวณ Degasser Machine

H7: บริเวณบู๊ทพ่นสีน้ำ

H8: บริเวณยกล้อกลาง Line Powder Paint_PL1

H9: บริเวณยกล้อเข้า Line Wet Paint

H10: บริเวณยกล้อกลาง Line Powder Paint_PL2

N

0 20 40 60 80 100m

รูปที่ 9 จุดตรวจวัดคุณภาพสิ่งแวดล้อมภายในพื้นที่ทำงาน

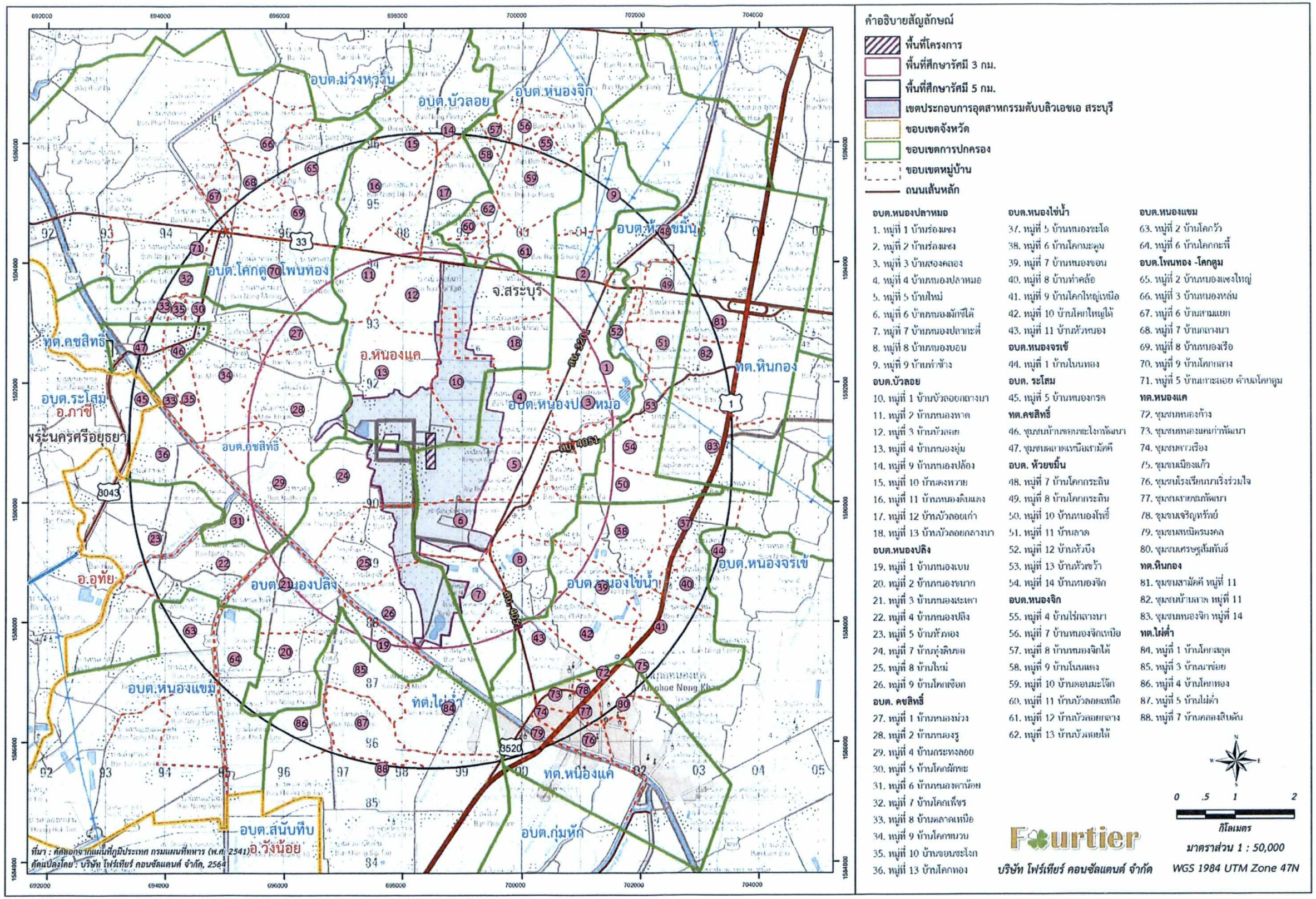

คำอธิบายสัญลักษณ์

- พื้นที่โครงการ
- พื้นที่ศึกษารัศมี 3 กม.
- พื้นที่ศึกษารัศมี 5 กม.
- เขตประกอบการอุตสาหกรรมดับบลิวเอชเอ สระบุรี
- ขอบเขตจังหวัด
- ขอบเขตการปกครอง
- ขอบเขตหมู่บ้าน
- ถนนเส้นหลัก

อบต.หนองปลาหมอ
1. หมู่ที่ 1 บ้านร่องแซง
2. หมู่ที่ 2 บ้านร่องแซง
3. หมู่ที่ 3 บ้านสองคลอง
4. หมู่ที่ 4 บ้านหนองปลาหมอ
5. หมู่ที่ 5 บ้านใหม่
6. หมู่ที่ 6 บ้านหนองมักจีใต้
7. หมู่ที่ 7 บ้านหนองปลาทะเพ็ด
8. หมู่ที่ 8 บ้านหนองบอน
9. หมู่ที่ 9 บ้านท่าช้าง

อบต.บัวลอย
10. หมู่ที่ 1 บ้านบัวลอยกลางนา
11. หมู่ที่ 2 บ้านหนองหาด
12. หมู่ที่ 3 บ้านบัวลอย
13. หมู่ที่ 4 บ้านหนองอุ่ม
14. หมู่ที่ 9 บ้านหนองปล้อง
15. หมู่ที่ 10 บ้านดงหวาย
16. หมู่ที่ 11 บ้านหนองดินแดง
17. หมู่ที่ 12 บ้านบัวลอยเก่า
18. หมู่ที่ 13 บ้านบัวลอยกลางนา

อบต.หนองปลิง
19. หมู่ที่ 1 บ้านหนองแขม
20. หมู่ที่ 2 บ้านหนองขนาก
21. หมู่ที่ 3 บ้านหนองสะเดา
22. หมู่ที่ 4 บ้านหนองปลิง
23. หมู่ที่ 5 บ้านห้วยทอง
24. หมู่ที่ 7 บ้านทุ่งดินขอ
25. หมู่ที่ 8 บ้านใหม่
26. หมู่ที่ 9 บ้านโคกเชือก

อบต. คชสิทธิ์
27. หมู่ที่ 1 บ้านหนองม่วง
28. หมู่ที่ 2 บ้านหนองรู
29. หมู่ที่ 4 บ้านกระทุงลอย
30. หมู่ที่ 5 บ้านโคกผักหนะ
31. หมู่ที่ 6 บ้านหนองตาน้อย
32. หมู่ที่ 7 บ้านโคกเพ็ชร
33. หมู่ที่ 8 บ้านตลาดเหนือ
34. หมู่ที่ 9 บ้านโคกหมวน
35. หมู่ที่ 10 บ้านซอนชะโงก
36. หมู่ที่ 13 บ้านโคกทอง

อบต.หนองไข่น้ำ
37. หมู่ที่ 5 บ้านหนองชะโด
38. หมู่ที่ 6 บ้านโคกมะตูม
39. หมู่ที่ 7 บ้านหนองขอน
40. หมู่ที่ 8 บ้านท่าคล้อ
41. หมู่ที่ 9 บ้านโคกใหญ่เหนือ
42. หมู่ที่ 10 บ้านโคกใหญ่ใต้
43. หมู่ที่ 11 บ้านห้วยหนอง

อบต.หนองจรเข้
44. หมู่ที่ 1 บ้านโบนทอง

อบต. ระโสม
45. หมู่ที่ 5 บ้านหนองกรด

ทต.คชสิทธิ์
46. ชุมชนบ้านซอนชะโงกพัฒนา
47. ชุมชนตลาดเหนือสามัคคี

อบต. ห้วยขมิ้น
48. หมู่ที่ 7 บ้านโคกกระถิน
49. หมู่ที่ 8 บ้านโคกกระถิน
50. หมู่ที่ 10 บ้านหนองโพธิ์
51. หมู่ที่ 11 บ้านกลาด
52. หมู่ที่ 12 บ้านห้วยบึง
53. หมู่ที่ 13 บ้านห้วยข้าว
54. หมู่ที่ 14 บ้านหนองจิก

อบต.หนองจิก
55. หมู่ที่ 4 บ้านไร่กลางนา
56. หมู่ที่ 7 บ้านหนองจิกเหนือ
57. หมู่ที่ 8 บ้านหนองจิกใต้
58. หมู่ที่ 9 บ้านโนนแดง
59. หมู่ที่ 10 บ้านตอนมะโจ้ก
60. หมู่ที่ 11 บ้านบัวลอยเหนือ
61. หมู่ที่ 12 บ้านบัวลอยกลาง
62. หมู่ที่ 13 บ้านบัวลอยใต้

อบต.หนองแขม
63. หมู่ที่ 2 บ้านโคกวัว
64. หมู่ที่ 6 บ้านโคกกะพี้

อบต.โพนทอง -โคกตูม
65. หมู่ที่ 2 บ้านหนองแซงใหญ่
66. หมู่ที่ 3 บ้านหนองหล่ม
67. หมู่ที่ 6 บ้านสามแยก
68. หมู่ที่ 7 บ้านกลางนา
69. หมู่ที่ 8 บ้านหนองเรือ
70. หมู่ที่ 9 บ้านโคกกลาง
71. หมู่ที่ 5 บ้านเกาะยอย ตำบลโคกตูม

ทต.หนองแค
72. ชุมชนหนองก้าง
73. ชุมชนหนองแคเก่าพัฒนา
74. ชุมชนตลาดเรือง
75. ชุมชนเมืองแก้ว
76. ชุมชนโรงเรียนบางเริงร่วมใจ
77. ชุมชนสายชลพัฒนา
78. ชุมชนจรีญหรัทย์
79. ชุมชนสหนิครนงคล
80. ชุมชนศรษฐสัมพันธ์

ทต.หินกอง
81. ชุมชนสามัคคี หมู่ที่ 11
82. ชุมชนบ้านลาด หมู่ที่ 11
83. ชุมชนหนองจิก หมู่ที่ 14

ทต.ไผ่ต่ำ
84. หมู่ที่ 1 บ้านโคกสลุด
85. หมู่ที่ 3 บ้านมาข่อย
86. หมู่ที่ 4 บ้านโคกทอง
87. หมู่ที่ 5 บ้านไผ่ต่ำ
88. หมู่ที่ 7 บ้านคลองสิบตัน

0 .5 1 2
กิโลเมตร
มาตราส่วน 1 : 50,000
WGS 1984 UTM Zone 47N

Fourtier
บริษัท โฟร์เทียร์ คอนซัลแตนต์ จำกัด

รูปที่ 10 ที่ตั้งโครงการและขอบเขตพื้นที่ชุมชนในรัศมี 5 กิโลเมตร

ลงชื่อ.....
(นายธนากรณ์ ตั้งวานิชกพงษ์)
ผู้รับมอบอำนาจกระทำการแทน
บริษัท แม็กซิออน วีลส์ (ประเทศไทย) จำกัด

Maxion Wheels (Thailand) Co.,Ltd
บริษัท แม็กซิออน วีลส์ (ประเทศไทย) จำกัด

ลงชื่อ.....
(นายจุมพล หมอยาดี)
ผู้ชำนาญการ
บริษัท โฟร์เทียร์ คอนซัลแตนต์ จำกัด

Fourtier Consultans Co.,Ltd