



ที่ ทส ๑๐๑๐.๒/ ๙ ๘ ๗ ๖

สำนักงานนโยบายและแผน
ทรัพยากรธรรมชาติและสิ่งแวดล้อม
๑๑๘/๑ อาคารทิปโก้ ๒ ถนนพระรามที่ ๖
แขวงพญาไท เขตพญาไท กรุงเทพฯ ๑๐๕๐๐

๑ ๒ กรกฎาคม ๒๕๖๔

เรื่อง แจ้งผลการพิจารณารายงานการเปลี่ยนแปลงรายละเอียดโครงการในรายงานการวิเคราะห์ผลกระทบสิ่งแวดล้อม โครงการทำเหมืองชนิดแร่ยิปซัมและแร่แอนไฮไดรต์ ของบริษัท เหมืองแร่บุญญวัชร จำกัด คำขอประทานบัตรที่ ๕/๒๕๕๙ (ประทานบัตรที่ ๓๒๓๐๔/๑๖๔๑๑) ร่วมแผนผังโครงการทำเหมืองเดียวกันกับโครงการเหมืองแร่ยิปซัมและแร่แอนไฮไดรต์ ของบริษัท เอ็นนี่โก้ ซัพพลาย จำกัด คำขอประทานบัตรที่ ๘/๒๕๕๒ (ประทานบัตรที่ ๓๒๒๓๕/๑๖๓๖๐)

เรียน อธิบดีกรมอุตสาหกรรมพื้นฐานและการเหมืองแร่

อ้างถึง หนังสือสำนักงานนโยบายและแผนทรัพยากรธรรมชาติและสิ่งแวดล้อม ที่ ทส ๑๐๑๐.๒/๑๘๙๔ ลงวันที่ ๒๖ เมษายน ๒๕๖๔

- สิ่งที่ส่งมาด้วย ๑. สำเนาหนังสือบริษัท เหมืองแร่บุญญวัชร จำกัด ลงวันที่ ๑๕ มิถุนายน ๒๕๖๔
๒. มาตรการป้องกันและแก้ไขผลกระทบสิ่งแวดล้อม และมาตรการติดตามตรวจสอบผลกระทบสิ่งแวดล้อม ที่โครงการทำเหมืองชนิดแร่ยิปซัมและแร่แอนไฮไดรต์ ของบริษัท เหมืองแร่บุญญวัชร จำกัด คำขอประทานบัตรที่ ๕/๒๕๕๙ (ประทานบัตรที่ ๓๒๓๐๔/๑๖๔๑๑) ร่วมแผนผังโครงการทำเหมืองเดียวกันกับโครงการเหมืองแร่ยิปซัมและแร่แอนไฮไดรต์ ของบริษัท เอ็นนี่โก้ ซัพพลาย จำกัด คำขอประทานบัตรที่ ๘/๒๕๕๒ (ประทานบัตรที่ ๓๒๒๓๕/๑๖๓๖๐) ตั้งอยู่ที่ ตำบลทุ่งทอง อำเภอหนองบัว จังหวัดนครสวรรค์ ต้องยึดถือปฏิบัติอย่างเคร่งครัด

ตามหนังสือที่อ้างถึง สำนักงานนโยบายและแผนทรัพยากรธรรมชาติและสิ่งแวดล้อม ได้แจ้งผลการพิจารณาของคณะกรรมการผู้ชำนาญการพิจารณารายงานการวิเคราะห์ผลกระทบสิ่งแวดล้อม โครงการเหมืองแร่ ในการประชุมครั้งที่ ๖/๒๕๖๔ เมื่อวันที่ ๕ เมษายน ๒๕๖๔ มีมติไม่ให้ความเห็นชอบรายงานการเปลี่ยนแปลงรายละเอียดโครงการในรายงานการวิเคราะห์ผลกระทบสิ่งแวดล้อม โครงการทำเหมืองชนิดแร่ยิปซัมและแร่แอนไฮไดรต์ ของบริษัท เหมืองแร่บุญญวัชร จำกัด คำขอประทานบัตรที่ ๕/๒๕๕๙ (ประทานบัตรที่ ๓๒๓๐๔/๑๖๔๑๑) ร่วมแผนผังโครงการทำเหมืองเดียวกันกับโครงการเหมืองแร่ยิปซัม ของบริษัท เอ็นนี่โก้ ซัพพลาย จำกัด คำขอประทานบัตรที่ ๘/๒๕๕๒ (ประทานบัตรที่ ๓๒๒๓๕/๑๖๓๖๐) ตั้งอยู่ที่ ตำบลทุ่งทอง อำเภอหนองบัว จังหวัดนครสวรรค์ ต่อมา บริษัท เหมืองแร่บุญญวัชร จำกัด ได้เสนอรายงานฉบับแก้ไขเพิ่มเติมให้สำนักงานนโยบายฯ ดำเนินการตามขั้นตอนการพิจารณารายงาน พร้อมทั้งขอเปลี่ยนแปลงชื่อโครงการจากเดิมเป็น “โครงการทำเหมืองชนิดแร่ยิปซัมและแร่แอนไฮไดรต์ ของบริษัท เหมืองแร่บุญญวัชร จำกัด คำขอประทานบัตรที่ ๕/๒๕๕๙ (ประทานบัตรที่ ๓๒๓๐๔/๑๖๔๑๑) ร่วมแผนผังโครงการทำเหมืองเดียวกันกับโครงการเหมืองแร่ยิปซัมและแร่แอนไฮไดรต์ของบริษัท เอ็นนี่โก้ ซัพพลาย จำกัด คำขอประทานบัตรที่ ๘/๒๕๕๒ (ประทานบัตรที่ ๓๒๒๓๕/๑๖๓๖๐) ตั้งอยู่ที่ ตำบลทุ่งทอง อำเภอหนองบัว จังหวัดนครสวรรค์” เพื่อให้สอดคล้องกับความเห็นของคณะกรรมการผู้ชำนาญการฯ โครงการเหมืองแร่ ที่ให้เพิ่มชนิดแร่ลงในแผนผังโครงการทำเหมืองรายละเอียดตามสิ่งที่ส่งมาด้วย ๑

สำนักงาน...

สำนักงานนโยบายและแผนทรัพยากรธรรมชาติและสิ่งแวดล้อม ได้เสนอรายงานการเปลี่ยนแปลงรายละเอียดโครงการดังกล่าว ให้คณะกรรมการผู้ชำนาญการพิจารณารายงานการวิเคราะห์ผลกระทบสิ่งแวดล้อม โครงการเหมืองแร่ พิจารณาในการประชุมครั้งที่ ๑๓/๒๕๖๔ เมื่อวันที่ ๖ กรกฎาคม ๒๕๖๔ คณะกรรมการผู้ชำนาญการฯ มีมติให้ความเห็นชอบรายงานการเปลี่ยนแปลงรายละเอียดโครงการในรายงานการวิเคราะห์ผลกระทบสิ่งแวดล้อม โครงการทำเหมืองชนิดแร่ยิปซัมและแร่แอนไฮไดรต์ ของบริษัท เหมืองแร่บุญญวัชร จำกัด คำขอประทานบัตรที่ ๕/๒๕๕๙ (ประทานบัตรที่ ๓๒๓๐๔/๑๖๔๑๑) ร่วมแผนผังโครงการทำเหมืองเดียวกันกับโครงการเหมืองแร่ยิปซัมและแร่แอนไฮไดรต์ ของบริษัท เอ็นนี่โก้ ซีฟพลาย จำกัด คำขอประทานบัตรที่ ๘/๒๕๕๒ (ประทานบัตรที่ ๓๒๒๓๕/๑๖๓๖๐) ตั้งอยู่ที่ ตำบลทุ่งทอง อำเภอหนองบัว จังหวัดนครสวรรค์ โดยให้ปฏิบัติตามมาตรการป้องกันและแก้ไขผลกระทบสิ่งแวดล้อม และมาตรการติดตามตรวจสอบผลกระทบสิ่งแวดล้อมอย่างเคร่งครัด รายละเอียดตามสิ่งที่ส่งมาด้วย ๒ ทั้งนี้ หากกรมอุตสาหกรรมพื้นฐานและการเหมืองแร่ ได้อนุญาตประทานบัตรแล้ว ขอความร่วมมือส่งสำเนาใบอนุญาตพร้อมเงื่อนไขให้สำนักงานนโยบายฯ ทราบด้วย

จึงเรียนมาเพื่อโปรดพิจารณา

ขอแสดงความนับถือ

(นายพิรุณ สัยยะสิทธิ์พานิช)

รองเลขาธิการฯ ปฏิบัติราชการแทน

เลขาธิการสำนักงานนโยบายและแผนทรัพยากรธรรมชาติและสิ่งแวดล้อม

กองวิเคราะห์ผลกระทบสิ่งแวดล้อม

โทรศัพท์ ๐ ๒๒๖๕ ๖๕๐๐ ต่อ ๖๗๘๘

โทรสาร ๐ ๒๒๖๕ ๖๖๑๖

ไปรษณีย์อิเล็กทรอนิกส์ sarabun@onep.go.th

มาตรการป้องกันและแก้ไขผลกระทบสิ่งแวดล้อม
และมาตรการติดตามตรวจสอบผลกระทบสิ่งแวดล้อม

ที่โครงการเหมืองแร่ยิปซัมและแร่แอนไฮไดรต์
ของบริษัท เหมืองแร่บุญญวัชร จำกัด คำขอประทานบัตรที่ 5/2559
(ประทานบัตรที่ 32304/16411) ร่วมแผนผัง

โครงการทำเหมืองเดียวกันกับโครงการทำเหมืองชนิดแร่ยิปซัมและแร่แอนไฮไดรต์
ของบริษัท เอ็นนี่โก้ ซัพพลาย จำกัด คำขอประทานบัตรที่ 8/2542
(ประทานบัตรที่ 32235/16360)

ตั้งอยู่ที่ ตำบลทุ่งทอง อำเภอหนองบัว จังหวัดนครสวรรค์

ต้องยึดถือปฏิบัติอย่างเคร่งครัด

บริษัท เหมืองแร่บุญญวัชร จำกัด
เลขที่ 9 อาคารภคินท์ ชั้น 5 ถนนรัชดาภิเษก แขวงดินแดง
เขตดินแดง กรุงเทพมหานคร 10400

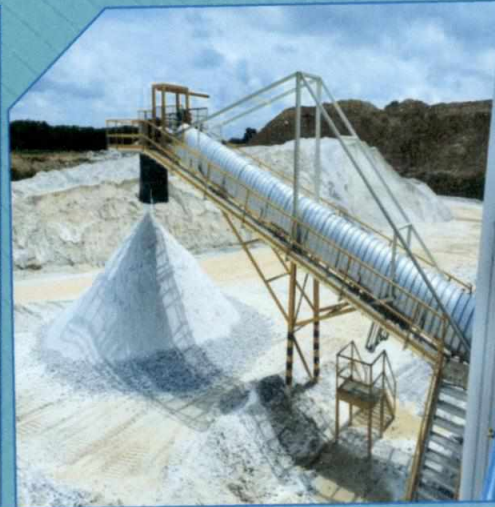

สำนักงานนโยบายและแผนทรัพยากรธรรมชาติและสิ่งแวดล้อม

มาตรการป้องกันและแก้ไขผลกระทบสิ่งแวดล้อมและมาตรการติดตามตรวจสอบผลกระทบสิ่งแวดล้อม

ที่โครงการเหมืองแร่ยิปซัมและแร่แอนไฮไดรต์ ของบริษัท เหมืองแร่บุญญวัชร จำกัด คำขอประทานบัตรที่ 5/2559 (ประทานบัตรที่ 32304/16411)

ร่วมแผนผังโครงการทำเหมืองเดียวกันกับโครงการทำเหมืองชนิดแร่ยิปซัมและแร่แอนไฮไดรต์ ของบริษัท เอ็นบีโก้ ซัพพลาย จำกัด คำขอประทานบัตรที่ 8/2542 (ประทานบัตรที่ 32235/16360) ตั้งอยู่ที่ ตำบลทุ่งทอง อำเภอหนองบัว จังหวัดนครสวรรค์ ต้องยึดถือปฏิบัติอย่างเคร่งครัด

ตารางที่ 1 มาตรการป้องกันและแก้ไขผลกระทบสิ่งแวดล้อมที่กำหนดไว้ในรายงานการประเมินผลกระทบสิ่งแวดล้อม

ตารางที่ 1-1 มาตรการป้องกันและแก้ไขผลกระทบสิ่งแวดล้อมทั่วไป

ทรัพยากรสิ่งแวดล้อม	มาตรการป้องกันและแก้ไขผลกระทบสิ่งแวดล้อม	สถานที่ดำเนินงาน	ระยะเวลาดำเนินการ	งบประมาณ (บาท)	ผู้รับผิดชอบ
ระยะดำเนินการทำเหมืองและสิ้นสุดการทำเหมือง	1. ให้มีจุดรับเรื่องราวร้องทุกข์ความเดือดร้อนของประชาชนที่เกิดจากกิจกรรมการทำเหมืองแร่และกิจกรรมที่เกี่ยวข้องและในกรณีที่มีผู้ร้องเรียน ผู้ถือประทานบัตรจะต้องดำเนินการแก้ไขและให้ความช่วยเหลือด้วยความเป็นธรรม	-บริเวณพื้นที่โครงการ -บริเวณที่ทำการผู้ใหญ่บ้าน หมู่ที่ 2 บ้านเหมืองใหม่ หมู่ที่ 7 บ้านรังงาม	- ตั้งแต่ก่อนเปิดทำเหมืองถึงตลอดอายุประทานบัตร	-	-บริษัท เหมืองแร่บุญญวัชร จำกัด
	2. ให้ทำการปรับปรุงฟื้นฟูพื้นที่โครงการที่ผ่านการทำเหมืองแร่แล้ว พื้นที่สิ้นสุดการใช้ประโยชน์และบริเวณอื่นๆตามแผนงานที่ได้เสนอไว้ในรายงานการประเมินผลกระทบสิ่งแวดล้อม พร้อมทั้งให้รายงานผลการดำเนินงานประกอบในรายงานผลการปฏิบัติตามมาตรการปีละ 1 ครั้ง	-บริเวณพื้นที่ทำเหมือง	- ตั้งแต่เปิดทำเหมืองจนถึงอายุประทานบัตร	- ตามแผนการฟื้นฟูพื้นที่ผ่านการทำเหมืองแร่	-บริษัท เหมืองแร่บุญญวัชร จำกัด

ลงนาม.....

(นายนิมิตร คำคำ และนายพิชิต จารุธรรม)

กรรมการผู้จัดการของบริษัท เหมืองแร่บุญญวัชร จำกัด



ลงนาม..... รับรองจำนวนหน้า..... 1/59.....

(นายกล้า มณีโชติ)

บุคคลธรรมดาผู้มีสิทธิจัดทำรายงาน/กรรมการผู้จัดการ
บริษัท เอ บี อี เอ็น เอ็นจิเนียริง คอนซัลแตนท์ จำกัด



ตารางที่ 1-1 มาตรการป้องกันและแก้ไขผลกระทบสิ่งแวดล้อมทั่วไป (ต่อ)

ทรัพยากรสิ่งแวดล้อม	มาตรการป้องกันและแก้ไขผลกระทบสิ่งแวดล้อม	สถานที่ดำเนินงาน	ระยะเวลาดำเนินการ	งบประมาณ (บาท)	ผู้รับผิดชอบ
	3. ผู้ถือประทานบัตรจะต้องวางหลักประกันการฟื้นฟูสภาพพื้นที่การทำเหมือง และเยียวยาผู้ได้รับผลกระทบจากการทำเหมืองแร่ตามประกาศคณะกรรมการแร่ เรื่อง การวางหลักประกันการฟื้นฟูสภาพพื้นที่การทำเหมืองและการเยียวยาผู้ได้รับผลกระทบจากการทำเหมือง พ.ศ.2562	-บริเวณพื้นที่โครงการ	- ตั้งแต่เปิดทำเหมืองจนถึงอายุประทานบัตร	- อยู่ในงบดำเนินงานของโครงการ	- บริษัท เหมืองแร่บุญญวัชร จำกัด
	4. ผู้ถือประทานบัตรจะต้องจัดทำประกันภัยความรับผิดชอบต่อชีวิตร่างกาย ทรัพย์สินของบุคคลภายนอกกับนิติบุคคลที่ได้ใบอนุญาตประกอบธุรกิจประกันภัยที่จดทะเบียนในราชอาณาจักรตามประกาศคณะกรรมการแร่ เรื่อง การกำหนดวงเงินและการจัดทำประกันภัยความรับผิดชอบต่อชีวิต ร่างกาย ทรัพย์สินของบุคคลภายนอก พ.ศ.2562 และจะต้องทำหลักประกันดังกล่าวให้มีระยะเวลาครอบคลุมต่อเนื่องตลอดอายุประทานบัตร ให้มีจำนวนเงินเอาประกันภัยสำหรับความเสียหายที่เกิดขึ้นต่อครั้งสำหรับการเสียชีวิต ทุพพลภาพถาวรสิ้นเชิง หรือค่ารักษาพยาบาลและความเสียหายต่อทรัพย์สินของผู้ได้รับความเสียหาย	- พื้นที่โครงการ	- ตั้งแต่เปิดทำเหมืองจนถึงอายุประทานบัตร	- อยู่ในงบดำเนินงานของโครงการ	- บริษัท เหมืองแร่บุญญวัชร จำกัด

ลงนาม 

(นายนิมิตร คำคำ และนายพิชิต จารุทรศรณ์)

กรรมการผู้จัดการของบริษัท เหมืองแร่บุญญวัชร จำกัด



ลงนาม  รับรองจำนวนหน้า 2/59

(นายกกล้า มณีโชติ)

บุคคลธรรมดาผู้มีสิทธิจัดทำรายงาน/กรรมการผู้จัดการ
บริษัท เอ บี อี เอ็น เอ็นจิเนียริง คอนซัลแตนท์ จำกัด



ตารางที่ 1-1 มาตรการป้องกันและแก้ไขผลกระทบสิ่งแวดล้อมทั่วไป (ต่อ)

ทรัพยากรสิ่งแวดล้อม	มาตรการป้องกันและแก้ไขผลกระทบสิ่งแวดล้อม	สถานที่ดำเนินงาน	ระยะเวลาดำเนินการ	งบประมาณ (บาท)	ผู้รับผิดชอบ
	<p>5. ให้ปฏิบัติตามมติคณะกรรมการสิ่งแวดล้อมแห่งชาติตามการประชุมครั้งที่ 5/2561 เมื่อวันที่ 3 ตุลาคม พ.ศ.2561 การเปลี่ยนแปลงรายละเอียดของโครงการ หรือกิจการที่ต้องจัดทำรายงานการประเมินผลกระทบสิ่งแวดล้อมตามมาตรา 48 แห่งพระราชบัญญัติส่งเสริมและรักษาคุณภาพสิ่งแวดล้อมแห่งชาติ (ฉบับที่ 2) พ.ศ.2561 เมื่อคณะกรรมการผู้ชำนาญการฯ ได้ให้ความเห็นชอบรายงานการประเมินผลกระทบสิ่งแวดล้อมแล้ว ภายหลังจากได้รับอนุมัติหรืออนุญาตจากเจ้าหน้าที่ตามกฎหมายที่เกี่ยวข้องแล้ว หรือมาตรการติดตามตรวจสอบผลกระทบสิ่งแวดล้อม ให้แตกต่างไปจากที่ได้เสนอไว้ในรายงานการประเมินผลกระทบสิ่งแวดล้อม ตามที่คณะกรรมการผู้ชำนาญการฯ ได้ให้ความเห็นชอบไปแล้วให้เสนอการเปลี่ยนแปลงให้กรมอุตสาหกรรมพื้นฐานและการเหมืองแร่พิจารณา ดังนี้</p> <p>5.1 หากการแก้ไขเปลี่ยนแปลงรายละเอียดโครงการ หรือ มาตรการป้องกันและแก้ไขผลกระทบสิ่งแวดล้อม หรือ มาตรการติดตามตรวจสอบผลกระทบสิ่งแวดล้อมดังกล่าว ไม่</p>	<p>- พื้นที่โครงการ และ ใกล้เคียง</p>	<p>- ตั้งแต่เปิดทำเหมืองจนถึงอายุประทานบัตร</p>	<p>-</p>	<p>-บริษัท เหมืองแร่ บุญญวัชร จำกัด</p>

ลงนาม..... 

(นายนิมิตร คำคำ และนายพิชิต จารุทรศน์)

กรรมการผู้จัดการของบริษัท เหมืองแร่บุญญวัชร จำกัด



ลงนาม..... ..... รับรองจำนวนหน้า... 3/59.....

(นายกล้า มณีโชติ)

บุคคลธรรมดาผู้มีสิทธิจัดทำรายงาน/กรรมการผู้จัดการ
บริษัท เอ บี อี เอ็น เอ็นจิเนียริ่ง คอนซัลแตนท์ จำกัด



ตารางที่ 1-1 มาตรการป้องกันและแก้ไขผลกระทบสิ่งแวดล้อมทั่วไป (ต่อ)

ทรัพยากรสิ่งแวดล้อม	มาตรการป้องกันและแก้ไขผลกระทบสิ่งแวดล้อม	สถานที่ดำเนินงาน	ระยะเวลาดำเนินการ	งบประมาณ (บาท)	ผู้รับผิดชอบ
	<p>กระทบต่อสาระสำคัญของการประเมินผลกระทบสิ่งแวดล้อมในรายงานการประเมินผลกระทบสิ่งแวดล้อม และเป็นมาตรการที่เกิดผลดีต่อสิ่งแวดล้อมมากกว่า หรือเทียบเท่ามาตรการที่กำหนดไว้ในรายงานการประเมินผลกระทบสิ่งแวดล้อม ที่ผ่านการพิจารณาให้ความเห็นชอบจากคณะกรรมการผู้ชำนาญการฯ แล้ว ให้นำหน่วยงานที่มีอำนาจอนุมัติ หรืออนุญาต หรือหน่วยงานเจ้าของโครงการ แล้วแต่กรณี รับผิดชอบการปรับปรุงแก้ไขเปลี่ยนแปลงดังกล่าว ให้เป็นไปตามหลักเกณฑ์ และเงื่อนไขที่กำหนดไว้ในกฎหมายนั้นๆ ต่อไป พร้อมทั้งให้จัดทำสำเนาการปรับปรุงแก้ไขมาตรการป้องกันแก้ไขผลกระทบสิ่งแวดล้อม หรือมาตรการติดตามตรวจสอบผลกระทบสิ่งแวดล้อมที่รับผิดชอบแล้ว ส่งให้สำนักงานนโยบายและแผนทรัพยากรธรรมชาติและสิ่งแวดล้อมเพื่อทราบ</p> <p>5.2 หากเห็นว่าการปรับปรุงแก้ไขรายละเอียดโครงการหรือมาตรการนั้นๆ อาจกระทบต่อสาระสำคัญในรายงานการประเมินผลกระทบสิ่งแวดล้อมที่ได้รับความเห็นชอบจากคณะกรรมการผู้ชำนาญการฯ ให้นำหน่วยงานที่มีอำนาจในการ</p>				

ลงนาม 

(นายนิมิตร คำคำ และนายพิชิต จารุทรศน์)

กรรมการผู้จัดการของบริษัท เหมืองแร่บุญญวัชร จำกัด



ลงนาม  รับรองจำนวนหน้า 4/59

(นายกล้า มณีโชติ)

บุคคลธรรมดาผู้มีสิทธิจัดทำรายงาน/กรรมการผู้
บริษัท เอ บี อี เอ็น เอ็นจิเนียริง คอนซัลแตนท์ จำกัด



ตารางที่ 1-1 มาตรการป้องกันและแก้ไขผลกระทบสิ่งแวดล้อมทั่วไป (ต่อ)

ทรัพยากรสิ่งแวดล้อม	มาตรการป้องกันและแก้ไขผลกระทบสิ่งแวดล้อม	สถานที่ดำเนินงาน	ระยะเวลาดำเนินการ	งบประมาณ (บาท)	ผู้รับผิดชอบ
	<p>อนุมัติ หรืออนุญาต หรือหน่วยงานเจ้าของโครงการ แล้วแต่กรณี จัดส่งรายงานการปรับปรุงแก้ไขรายละเอียดโครงการหรือมาตรการป้องกันแก้ไขผลกระทบสิ่งแวดล้อม หรือมาตรการติดตามตรวจสอบผลกระทบสิ่งแวดล้อม ให้สำนักงานนโยบายและแผนทรัพยากรธรรมชาติและสิ่งแวดล้อม เพื่อเสนอให้คณะกรรมการผู้ชำนาญการฯ คณะที่เกี่ยวข้องพิจารณา ให้ความเห็นชอบประกอบก่อนการเปลี่ยนแปลงหรือปรับปรุงมาตรการดังกล่าว และเมื่อโครงการหรือกิจการมีการเปลี่ยนแปลงรายละเอียด หรือปรับปรุงแก้ไขมาตรการป้องกันแก้ไขผลกระทบสิ่งแวดล้อม หรือมาตรการติดตามตรวจสอบผลกระทบสิ่งแวดล้อมตามที่คณะกรรมการผู้ชำนาญการฯ ให้ความเห็นชอบแล้ว หน่วยงานที่มีอำนาจในการอนุมัติ หรืออนุญาต หรือหน่วยงานเจ้าของโครงการ แล้วแต่กรณี ต้องแจ้งผลการแก้ไขเปลี่ยนแปลงดังกล่าวให้สำนักงานนโยบายและแผนทรัพยากรธรรมชาติและสิ่งแวดล้อมทราบด้วย</p>				

ลงนาม..... 

(นายนิมิตร คำคำ และนายพิชิต จารุธรรมคน)

กรรมการผู้จัดการของบริษัท เหมืองแร่บุญญวัชร จำกัด



ลงนาม..... ..... รับรองจำนวนหน้า..... 5/59.....

(นายกล้า มณีโชติ)

บุคคลธรรมดาผู้มีสิทธิจัดทำรายงาน/กรรมการผู้จัดการ
บริษัท เอ บี อี เอ็น เอ็นจีเนียริง คอนซัลแตนท์ จำกัด



ตารางที่ 1-1 มาตรการป้องกันและแก้ไขผลกระทบสิ่งแวดล้อมทั่วไป (ต่อ)

ทรัพยากรสิ่งแวดล้อม	มาตรการป้องกันและแก้ไขผลกระทบสิ่งแวดล้อม	สถานที่ดำเนินงาน	ระยะเวลาดำเนินการ	งบประมาณ (บาท)	ผู้รับผิดชอบ
	6. ในระหว่างการทำเหมือง หากพบโบราณวัตถุ ร่องรอยทางประวัติศาสตร์หรือโบราณคดี จะต้องรายงานและขอความร่วมมือจากกรมศิลปากรเข้าดำเนินการตรวจสอบพื้นที่ ทั้งนี้ ในระหว่างการสำรวจจะต้องหยุด การทำเหมืองชั่วคราว และหากพิสูจน์แล้วพบว่า เป็นแหล่งที่มีความสำคัญทางประวัติศาสตร์ โบราณคดี ผู้ถือประทานบัตรจะต้องปฏิบัติตามเงื่อนไขของหน่วยงานที่เกี่ยวข้อง โดยไม่มีข้อเรียกร้องใดๆ	- บริเวณพื้นที่โครงการ	- ตั้งแต่เปิดทำเหมืองจนถึงอายุประทานบัตร	-	- บริษัท เหมืองแร่บุญญวัชร จำกัด
	7. ให้เสนอรายงานผลการปฏิบัติตามมาตรการป้องกันและแก้ไขผลกระทบสิ่งแวดล้อม และมาตรการติดตามตรวจสอบผลกระทบสิ่งแวดล้อมปีละ 2 ครั้ง โดยให้ปฏิบัติตามประกาศกระทรวงทรัพยากรธรรมชาติและสิ่งแวดล้อม เรื่อง หลักเกณฑ์และวิธีการจัดทำรายงานผลการปฏิบัติตามมาตรการที่กำหนดไว้ในรายงานการประเมินผลกระทบสิ่งแวดล้อมซึ่งผู้ดำเนินการหรือผู้ขออนุญาตจะต้องจัดทำเมื่อได้รับอนุญาตให้ดำเนินโครงการหรือกิจการแล้ว พ.ศ.2561	- บริเวณพื้นที่โครงการ	- ตั้งแต่เปิดทำเหมืองจนถึงอายุประทานบัตร	- รายละเอียดตามมาตรการติดตามตรวจสอบผลกระทบสิ่งแวดล้อม	- บริษัท เหมืองแร่บุญญวัชร จำกัด

ลงนาม..... 

(นายนิมิตร คำคำ และนายพิชิต จารุทรศรณ์)

กรรมการผู้จัดการของบริษัท เหมืองแร่บุญญวัชร จำกัด



ลงนาม..... ..... รับรองจำนวนหน้า..... 6/59.....

(นายกล้า มณีโชติ)

บุคคลธรรมดาผู้มีสิทธิจัดทำรายงาน/กรรมการผู้จัดการ
บริษัท เอ บี อี เอ็น เอ็นจิเนียริ่ง คอนซัลแตนท์ จำกัด



ตารางที่ 1-2 มาตรการป้องกันและแก้ไขผลกระทบสิ่งแวดล้อม ระยะดำเนินการ

ทรัพยากรสิ่งแวดล้อม	มาตรการป้องกันและแก้ไขผลกระทบสิ่งแวดล้อม	สถานที่ดำเนินงาน	ระยะเวลาดำเนินการ	งบประมาณ (บาท)	ผู้รับผิดชอบ
1. สภาพภูมิประเทศ	1.1 รักษาสภาพภูมิประเทศเดิมจากจากแนวกันเขตพื้นที่ไม่ทำเหมืองช่วงขอบแปลงประทานบัตรทางด้านทิศเหนือจากทางสาธารณะประโยชน์ใกล้เคียงพื้นที่โครงการจากขอบถนนเข้าไปพื้นที่โครงการ 50 ม. และเว้นพื้นที่ไม่ทำเหมืองตามเหมืองตามแนวเขตประทานบัตรทางด้านทิศใต้และทิศตะวันตกของพื้นที่โครงการ ในระยะไม่น้อยกว่า 10 ม. พื้นที่ที่ไม่มีกิจกรรมการทำเหมืองและกิจกรรมที่เกี่ยวข้องให้รักษาสภาพภูมิประเทศเดิมไว้ และกำหนดปลูกต้นไม้เสริมเพื่อเป็นแนวป้องกันผลกระทบ	-บริเวณพื้นที่ไม่มีกิจกรรมการทำเหมืองและบริเวณแนวเขตพื้นที่ไม่ทำเหมือง	-ตลอดระยะดำเนินการและตลอดอายุประทานบัตร	-	-บริษัท เหมืองแร่บุญญวัชร จำกัด
	1.2 เปิดหน้าเหมืองตามแผนผังโครงการกำหนดอย่างเคร่งครัด โดยเปิดทำเหมืองในลักษณะขั้นบันได กำหนดให้ขั้นบันไดสูงไม่เกิน 5 ม. และมีความกว้างของแต่ละขั้นไม่น้อยกว่า 5 ม. ความลาดชันรวมของหน้าเหมืองไม่เกิน 45 องศา (รูปที่ 1 ถึงรูปที่ 6)	บริเวณพื้นที่ทำเหมือง	-ตลอดระยะดำเนินการและตลอดอายุประทานบัตร		-บริษัท เหมืองแร่บุญญวัชร จำกัด
	1.3 การขยายหน้าเหมืองให้กระทำในขอบเขตการผลิตแร่ในแต่ละช่วง เพื่อลดการเปลี่ยนแปลงสภาพภูมิประเทศอย่างรวดเร็ว	บริเวณพื้นที่ทำเหมือง	-ตลอดระยะดำเนินการและตลอดอายุประทานบัตร		-บริษัท เหมืองแร่บุญญวัชร จำกัด

ลงนาม..... 

(นายนิมิตร คำคำ และนายพิชิต จารุทรรัตน์)

กรรมการผู้จัดการของบริษัท เหมืองแร่บุญญวัชร จำกัด



ลงนาม..... ..... รับรองจำนวนหน้า..... 7/59.....

(นายกล้า มณีโชติ)

บุคคลธรรมดาผู้มีสิทธิจัดทำรายงาน/กรรมการผู้จัดการ

บริษัท เอ บี อี เอ็น เอ็นจิเนียริง คอนซัลแตนท์ จำกัด



ตารางที่ 1-2 มาตรการป้องกันและแก้ไขผลกระทบสิ่งแวดล้อม ระยะดำเนินการ (ต่อ)

ทรัพยากรสิ่งแวดล้อม	มาตรการป้องกันและแก้ไขผลกระทบสิ่งแวดล้อม	สถานที่ดำเนินงาน	ระยะเวลาดำเนินการ	งบประมาณ (บาท)	ผู้รับผิดชอบ
	1.4 ให้ทำการปรับปรุงฟื้นฟูพื้นที่โครงการที่ผ่านการทำเหมืองแร่แล้ว และพื้นที่สิ้นสุดการใช้ประโยชน์แล้วตามแผนการปิดเหมืองและการฟื้นฟูพื้นที่จากการทำเหมืองแร่ที่ได้เสนอไว้ในรายงานการประเมินผลกระทบสิ่งแวดล้อม (เอกสารแนบท้าย) พร้อมทั้งให้รายงานผลการดำเนินงานให้สำนักงานนโยบายและแผนทรัพยากรธรรมชาติและสิ่งแวดล้อม และกรมอุตสาหกรรมพื้นฐานและการเหมืองแร่ทราบทุกปี	-บริเวณพื้นที่ผ่านการทำเหมืองและพื้นที่เกี่ยวเนื่องการทำเหมือง	-ตลอดระยะดำเนินการและตลอดอายุประทานบัตร	-อยู่ในงบดำเนินงานของโครงการ	-บริษัท เหมืองแร่บุญญวัชร จำกัด
	1.5 ให้จัดทำป้ายสัญลักษณ์แสดงขอบเขตพื้นที่โครงการและขอบเขตการทำเหมืองบริเวณโครงการเพื่อให้ง่ายต่อการตรวจสอบพื้นที่และการปฏิบัติงานบริเวณโครงการโดยบริเวณแนวกันเขตพื้นที่ไม่ทำเหมืองให้จัดทำเสาคอนกรีตเหล็ก หรือวัสดุตามความเหมาะสม	-บริเวณพื้นที่เว้นการทำเหมือง -พื้นที่โครงการ	-ตลอดระยะดำเนินการและตลอดอายุประทานบัตร	-อยู่ในงบดำเนินงานของโครงการ	-บริษัท เหมืองแร่บุญญวัชร จำกัด
	1.6 ให้ตรวจสอบเสถียรภาพบริเวณหน้าเหมือง ให้มีความมั่นคงแข็งแรงและปลอดภัยอยู่เสมอ โดยสังเกตจากสิ่งบ่งชี้ที่มักเกิดขึ้นก่อนการพังทลายของหน้าเหมือง หากพบสิ่งบ่งชี้ที่อาจก่อให้เกิดความไม่เสถียรภาพของหน้าเหมืองได้ ให้หลีกเลี่ยงการปฏิบัติงานในบริเวณ	บริเวณพื้นที่ทำเหมือง	-ตลอดระยะดำเนินการและตลอดอายุประทานบัตร	-	-บริษัท เหมืองแร่บุญญวัชร จำกัด

ลงนาม..... 

(นายนิมิตร คำคำ และนายพิชิต จารุธรรมคน)

กรรมการผู้จัดการของบริษัท เหมืองแร่บุญญวัชร จำกัด



ลงนาม..... ..... รับรองจำนวนหน้า 8/59

(นายกล้า มณีโชติ)

บุคคลธรรมดาผู้มีสิทธิจัดทำรายงาน/กรรมการผู้จัด
บริษัท เอ บี อี เอ็น เอ็นจีเนียริง คอนซัลแตนท์ จำกัด

ABEN
ENGINEERING
CONSULTANTS CO.,LTD.

ตารางที่ 1-2 มาตรการป้องกันและแก้ไขผลกระทบสิ่งแวดล้อม ระยะดำเนินการ (ต่อ)

ทรัพยากรสิ่งแวดล้อม	มาตรการป้องกันและแก้ไขผลกระทบสิ่งแวดล้อม	สถานที่ดำเนินงาน	ระยะเวลาดำเนินการ	งบประมาณ (บาท)	ผู้รับผิดชอบ
	ดังกล่าว แล้วดำเนินการวิเคราะห์เสถียรภาพของหน้าเหมืองโดยละเอียดเพื่อประเมินว่าการทำงานในสภาพดังกล่าว มีความปลอดภัยหรือไม่หากไม่มีความปลอดภัยให้ดำเนินการปรับปรุงความลาดชันหน้าเหมือง				
2. คุณภาพอากาศ	2.1 ปรับปรุงเส้นทางขนส่งแร่ภายในโครงการให้คงสภาพเป็นถนนผิวบดอัดแน่นพร้อมทั้งดูแลและบำรุงรักษาเส้นทางขนส่งแร่ให้อยู่ในสภาพดีตลอดระยะเวลาปฏิบัติงาน	-เส้นทางขนส่งแร่ทั้งภายในและภายนอกโครงการ	-ตลอดระยะดำเนินการและตลอดอายุประทานบัตร	-อยู่ในงบดำเนินงานของโครงการ	-บริษัท เหมืองแร่บุญญวัชร จำกัด
	2.2 ยานพาหนะ เครื่องจักรอุปกรณ์ ที่ก่อให้เกิดไอเสียหรือฝุ่นละอองจำเป็นต้องได้รับการตรวจสอบสภาพเครื่องยนต์อย่างสม่ำเสมอตามชนิดของยานพาหนะและเครื่องจักรกล	-เครื่องจักรและอุปกรณ์	-ตลอดระยะดำเนินการและตลอดอายุประทานบัตร	-อยู่ในงบดำเนินงานของโครงการ	-บริษัท เหมืองแร่บุญญวัชร จำกัด
	2.3 จัดให้มีรถบรรทุกน้ำ เพื่อใช้ฉีดพรมเส้นทางขนส่งแร่ในพื้นที่โครงการ บริเวณโรงโม่หิน และเส้นทางขนส่งในช่วงที่เป็นถนนบดอัดจากโรงโม่หินสู่พื้นที่ภายนอก อย่างน้อยวันละ 3-4 ครั้ง หรือตามความเหมาะสมกับสภาพภูมิอากาศ โดยให้ผิวถนนมีความเปียกชื้นตลอดเวลา พร้อม	-เส้นทางขนส่งแร่ทั้งภายในและภายนอกโครงการก่อนออกสู่ทางหลวงหมายเลข 225	-ตลอดระยะดำเนินการและตลอดอายุประทานบัตร	-	-บริษัท เหมืองแร่บุญญวัชร จำกัด

ลงนาม..... 

(นายนิมิตร คำคำ และนายพิชิต จารุธรรม)

กรรมการผู้จัดการของบริษัท เหมืองแร่บุญญวัชร จำกัด



ลงนาม..... ..... รับรองจำนวนหน้า 9/59

(นายกล้า มณีโชติ)

บุคคลธรรมดาผู้มีสิทธิจัดทำรายงาน/กรรมการผู้จัดการ
บริษัท เอ บี อี เอ็น เอ็นจิเนียริง คอนซัลแตนท์ จำกัด

ABEN
ENGINEERING
CONSULTANTS CO.,LTD.

ตารางที่ 1-2 มาตรการป้องกันและแก้ไขผลกระทบสิ่งแวดล้อม ระยะดำเนินการ (ต่อ)

ทรัพยากรสิ่งแวดล้อม	มาตรการป้องกันและแก้ไขผลกระทบสิ่งแวดล้อม	สถานที่ดำเนินงาน	ระยะเวลาดำเนินการ	งบประมาณ (บาท)	ผู้รับผิดชอบ
	ทั้งให้ดูแลเก็บกวาดฝุ่น และปรับปรุงสภาพเส้นทางขนส่งแร่และเส้นทางสาธารณะที่ใช้ในการขนส่งแร่ให้มีสภาพใช้งานได้ดีและปลอดภัยอยู่เสมอ	-พื้นที่หน้าเหมือง			
	2.4 ให้ทำการดูแลสภาพเส้นทางขนส่งแร่ที่จัดสร้างจากบ้านเหมืองใหม่ถึงบ้านเหมืองแร่บริเวณวัดสหชาติประชาธรรม (เหมืองแร่) ให้มีสภาพใช้งานได้ดีตลอดและให้ทำการปรับปรุงซ่อมแซมหากพบว่ามิถุนชนชำรุดเสียหาย	-เส้นทางขนส่งแร่ทั้งภายในและภายนอกโครงการช่วงบ้านเหมืองใหม่ถึงบ้านเหมืองแร่บริเวณวัดสหชาติประชาธรรม (เหมืองแร่)	-ตลอดระยะดำเนินการและตลอดอายุประทานบัตร	-อยู่ในงบดำเนินงานของโครงการ	-บริษัท เหมืองแร่บุญญวัชร จำกัด
	2.5 กำหนดน้ำหนักบรรทุกและความเร็วรถบรรทุกให้เป็นไปตามที่ทางราชการกำหนด โดยเฉพาะเส้นทางภายในและเส้นทางภายนอกโครงการ ก่อนออกสู่ทางหลวงหมายเลข 225 ให้ใช้ความเร็วไม่เกิน 30 กม./ชม.พร้อมทั้งจัดหาผ้าใบปิดคลุมแร่ให้มีขีดตลอดเวลาที่มีการขนส่งแร่	-เส้นทางขนส่งแร่ทั้งภายในและภายนอกโครงการก่อนออกสู่ทางหลวงหมายเลข 225	-ตลอดระยะดำเนินการและตลอดอายุประทานบัตร	-	-บริษัท เหมืองแร่บุญญวัชร จำกัด
	2.6 ก่อนการระเบิดทุกครั้งให้ทำความสะอาดหน้างานและฉีดพรมน้ำด้านบนของหน้าระเบิด และงดการจุดระเบิดหากมีลมพัดแรง และดำเนินการเกลี่ยหินบนหน้า	-บริเวณพื้นที่ทำเหมือง	-ตลอดระยะดำเนินการและตลอดอายุประทานบัตร	-	-บริษัท เหมืองแร่บุญญวัชร จำกัด

ลงนาม.....*นายนิมิตร คำคำ*.....

(นายนิมิตร คำคำ และนายพิชิต จารุธรรม)

กรรมการผู้จัดการของบริษัท เหมืองแร่บุญญวัชร จำกัด



ลงนาม.....*นายกล้า มณีโชติ*..... รับรองจำนวนหน้า...10/59.....

(นายกล้า มณีโชติ)

บุคคลธรรมดาผู้มีสิทธิจัดทำรายงาน/กรรมการผู้จัดการ
บริษัท เอ บี อี เอ็น เอ็นจิเนียริ่ง คอนซัลแตนท์ จำกัด



ตารางที่ 1-2 มาตรการป้องกันและแก้ไขผลกระทบสิ่งแวดล้อม ระยะดำเนินการ (ต่อ)

ทรัพยากรสิ่งแวดล้อม	มาตรการป้องกันและแก้ไขผลกระทบสิ่งแวดล้อม	สถานที่ดำเนินงาน	ระยะเวลาดำเนินการ	งบประมาณ (บาท)	ผู้รับผิดชอบ
	เหมืองในช่วงที่มีลมสงบหรือมีการฉีดพรมน้ำที่เก็บกองแร่ก่อนตักขน				
	2.7 โรงแต่งแร่ของโครงการรวมถึงยังรับแร่จะต้องมีการบำรุงรักษาระบบป้องกันและกำจัดฝุ่นให้มีประสิทธิภาพที่ดีอยู่เสมอ พร้อมทั้งปิดคลุมอุปกรณ์ที่กำเนิดฝุ่นและติดตั้งระบบสเปรย์ที่จุดกำเนิดฝุ่นต่างๆ ให้เป็นไปตามประกาศกรมอุตสาหกรรมพื้นฐานและการเหมืองแร่ เรื่อง ให้โรงโม่บดหรือย่อยหินมีระบบป้องกันผลกระทบสิ่งแวดล้อม	- โรงแต่งแร่ของโครงการ	- ตลอดระยะดำเนินการและตลอดอายุประทานบัตร	- อยู่ในงบดำเนินงานของโครงการ	- บริษัท เหมืองแร่บุญญวัชร จำกัด
	2.8 รถบรรทุกทุกแร่ทุกคันก่อนออกจากพื้นที่โครงการต้องผ่านบ่อล้างล้อทุกครั้ง	- บริเวณพื้นที่ทำเหมือง	- ตลอดระยะดำเนินการและตลอดอายุประทานบัตร	- อยู่ในงบดำเนินงานของโครงการ	- บริษัท เหมืองแร่บุญญวัชร จำกัด
	2.9 ในการเกลี่ยแร่บนหน้าเหมืองจะต้องกระทำในช่วงที่มีลมสงบหรือมีการฉีดพรมน้ำที่เก็บกองแร่ก่อนทำการตักขนเพื่อป้องกันการฟุ้งกระจายของฝุ่นละออง	- บริเวณพื้นที่ทำเหมือง	- ตลอดระยะดำเนินการและตลอดอายุประทานบัตร	-	- บริษัท เหมืองแร่บุญญวัชร จำกัด
3. เสียง ความสั่นสะเทือนและหินปลิว	3.1 การจุดระเบิดแต่ละครั้งให้ออกแบบด้วยการใช้แก๊ปไฟฟ้าถ่วงเวลา และควบคุมปริมาณวัตถุระเบิดที่จุดระเบิดพร้อมกันมากที่สุดไม่เกิน 50 กก./จังหวัดถ่วง	- บริเวณพื้นที่ทำเหมือง	- ตลอดระยะดำเนินการและตลอดอายุประทานบัตร	-	- บริษัท เหมืองแร่บุญญวัชร จำกัด

ลงนาม..... 

(นายนิมิตร คำคำ และนายพิชิต จารุธรรม)

กรรมการผู้จัดการของบริษัท เหมืองแร่บุญญวัชร จำกัด

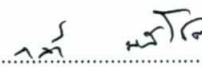

ลงนาม..... ..... รับรองจำนวนหน้า 11/59.....

(นายกล้า มณีโชติ)

บุคคลธรรมดาผู้มีสิทธิจัดทำรายงาน/กรรมการผู้จัดการ
บริษัท เอ บี อี เอ็น เอ็นจิเนียริ่ง คอนซัลแตนท์ จำกัด

ABEN
ENGINEERING
CONSULTANTS CO.,LTD.

ตารางที่ 1-2 มาตรการป้องกันและแก้ไขผลกระทบสิ่งแวดล้อม ระยะดำเนินการ (ต่อ)

ทรัพยากรสิ่งแวดล้อม	มาตรการป้องกันและแก้ไขผลกระทบสิ่งแวดล้อม	สถานที่ดำเนินงาน	ระยะเวลาดำเนินการ	งบประมาณ (บาท)	ผู้รับผิดชอบ
	3.2 ติดป้ายเตือนเขตการใช้วัตถุระเบิด พร้อมทั้งระบุเวลาในการระเบิดไว้บริเวณริมเส้นทางด้านทิศเหนือของพื้นที่โครงการ (รูปที่ 7)	-ทางสาธารณประโยชน์ -ชนทางทิศเหนือ	-ตลอดระยะดำเนินการ และตลอดอายุ ประทานบัตร	-อยู่ในงบดำเนินงาน ของโครงการ	-บริษัท เหมืองแร่ บุญญวัชร จำกัด
	3.3 ให้ติดตามระยะการปลิวกระเด็นของเศษแร่จากการระเบิดทุกครั้ง หากพบว่ามีผลกระทบก่อให้เกิดความเสียหายแก่ทรัพย์สินของประชาชนจะต้องชดเชยค่าเสียหายทันที พร้อมทั้งชดเชยค่าเสียหายตามความเหมาะสม ยุติธรรม และปรับปรุงแผนการใช้วัตถุระเบิดให้มีความเหมาะสม	-บริเวณพื้นที่ โครงการ และพื้นที่ ข้างเคียง	-ตลอดระยะดำเนินการ และตลอดอายุ ประทานบัตร	-อยู่ในงบดำเนินงาน ของโครงการ	-บริษัท เหมืองแร่ บุญญวัชร จำกัด
	3.4 กำหนดระยะเวลาการระเบิดไม่เกินวันละ 1 ครั้ง ในช่วงเวลา 16.00-17.00 น. โดยจะต้องแจ้งให้พนักงานในเหมืองทราบก่อนทุกคน พร้อมทั้ง ให้สัญญาณแจ้งเตือนก่อนทำการระเบิดให้ได้ยินโดยทั่วกันในระยะ 500 ม. ก่อน และหลังการระเบิดอย่างน้อย 3 นาที หรือในกรณีที่มีเหตุจำเป็นจะต้องเลื่อนเวลาการระเบิดให้แจ้งหน่วยงานท้องถิ่นล่วงหน้า ได้แก่ ผู้ใหญ่บ้านในท้องที่ องค์การบริหารส่วนตำบล และสถานีตำรวจภูธรในท้องที่รับทราบ	-บริเวณพื้นที่ทำ เหมือง	-ตลอดระยะดำเนินการ และตลอดอายุ ประทานบัตร	-	-บริษัท เหมืองแร่ บุญญวัชร จำกัด

ลงนาม *นายนิมิตร คำคำ*

(นายนิมิตร คำคำ และนายพิชิต จารุทรศรม)

กรรมการผู้จัดการของบริษัท เหมืองแร่บุญญวัชร จำกัด



ลงนาม *นายกล้า มณีโชติ* รับรองจำนวนหน้า 12/59

(นายกล้า มณีโชติ)

บุคคลธรรมดาผู้มีสิทธิจัดทำรายงาน/กรรมการผู้จัดการ
บริษัท เอ บี อี เอ็น เอ็นจิเนียริง คอนซัลแตนท์ จำกัด



ตารางที่ 1-2 มาตรการป้องกันและแก้ไขผลกระทบสิ่งแวดล้อม ระยะดำเนินการ (ต่อ)

ทรัพยากรสิ่งแวดล้อม	มาตรการป้องกันและแก้ไขผลกระทบสิ่งแวดล้อม	สถานที่ดำเนินงาน	ระยะเวลาดำเนินการ	งบประมาณ (บาท)	ผู้รับผิดชอบ
	3.5 ต้องจัดทำรายงานการออกแบบการเจาะระเบิดทุกครั้ง เพื่อเป็นข้อมูลตรวจสอบ และปรับปรุงให้มีความเหมาะสม สำหรับการออกแบบการเจาะระเบิดครั้งต่อไป	-บริเวณพื้นที่ทำเหมือง	-ตลอดระยะดำเนินการ และตลอดอายุประทานบัตร	-	-บริษัท เหมืองแร่ บุญญวัชร จำกัด
	3.6 แร่ที่ผลิตได้จากหน้าเหมืองจะต้องขนออกจากหน้าเหมือง โดยบรรทุกไปยังที่เก็บกองแร่ก่อนที่จะมีการระเบิดในครั้งต่อไป	-บริเวณพื้นที่โครงการ	-ตลอดระยะดำเนินการ และตลอดอายุประทานบัตร	-	-บริษัท เหมืองแร่ บุญญวัชร จำกัด
	3.7 การออกแบบการเจาะระเบิดหน้าเหมือง และการจุดระเบิดจะต้องจัดให้มีวิศวกรผู้ชำนาญหรือผู้ที่ผ่านการอบรมจากกรมอุตสาหกรรมพื้นฐานและการเหมืองแร่ ควบคุมทุกขั้นตอน พร้อมทั้งบันทึกรายละเอียดการออกแบบการระเบิดไว้ตรวจสอบทุกครั้ง	-บริเวณพื้นที่ทำเหมือง	-ตลอดระยะดำเนินการ และตลอดอายุประทานบัตร	-	-บริษัท เหมืองแร่ บุญญวัชร จำกัด
	3.8 งดกิจกรรมที่ก่อให้เกิดเสียงดังในเวลากลางคืนซึ่งเป็นเวลาพักผ่อนของประชาชนในชุมชนใกล้เคียง โดยดำเนินการทำเหมืองในช่วงเวลา 08.00-18.00 น.	-บริเวณพื้นที่โครงการ	-ตลอดระยะดำเนินการ และตลอดอายุประทานบัตร	-	-บริษัท เหมืองแร่ บุญญวัชร จำกัด
	3.9 ให้อุดูแลรักษาสภาพเครื่องจักรและอุปกรณ์ต่างๆให้อยู่ในสภาพที่สมบูรณ์สามารถใช้งานได้ตามปกติ เพื่อลดเสียงจากการทำงานของเครื่องจักรต่างๆ	-เครื่องจักร อุปกรณ์ของโครงการ	-ตลอดระยะดำเนินการ และตลอดอายุประทานบัตร	-อยู่ในงบดำเนินงานของโครงการ	-บริษัท เหมืองแร่ บุญญวัชร จำกัด

ลงนาม..... 

(นายนิมิตร คำคำ และนายพิชิต จารุทรศน์)

กรรมการผู้จัดการของบริษัท เหมืองแร่บุญญวัชร จำกัด



ลงนาม..... ..... รับรองจำนวนหน้า...13/59.....

(นายก้า มณีโชติ)

บุคคลธรรมดาผู้มีสิทธิจัดทำรายงาน/กรรมการผู้จัดการ
บริษัท เอ บี อี เอ็น เอ็นจิเนียริ่ง คอนซัลแตนท์ จำกัด



ตารางที่ 1-2 มาตรการป้องกันและแก้ไขผลกระทบสิ่งแวดล้อม ระยะดำเนินการ (ต่อ)

ทรัพยากรสิ่งแวดล้อม	มาตรการป้องกันและแก้ไขผลกระทบสิ่งแวดล้อม	สถานที่ดำเนินงาน	ระยะเวลาดำเนินการ	งบประมาณ (บาท)	ผู้รับผิดชอบ
4. อุทกวิทยา และคุณภาพน้ำ	<p>4.1 ให้ดำเนินการจัดสร้างบ่อดักตะกอน ตามที่ระบุไว้ในแผนผังโครงการทำเหมือง เพื่อรองรับน้ำขุ่นข้นและตะกอนดินที่ชะล้างผ่านพื้นที่โครงการ พื้นที่หน้าเหมือง พื้นที่เก็บกองเปลือกดินและเศษดินและพื้นที่เก็บกองแร่ ดังนี้</p> <p>1) บ่อดักตะกอน 1 อักษร บ1 มีขนาดความจุไม่น้อยกว่า 21000 ลูกบาศก์เมตร เพื่อดักตะกอนจากพื้นที่เก็บกองเปลือกดินและเศษหิน พื้นที่เก็บกองแร่ และโรงแต่งแร่</p> <p>2) บ่อดักตะกอน 2 อักษร บ2 มีขนาดความจุไม่น้อยกว่า 4000 ลูกบาศก์เมตร เพื่อดักตะกอนจากพื้นที่หน้าเหมืองทางด้านทิศเหนือ</p> <p>3) บ่อดักตะกอน 3 อักษร บ3 มีขนาดความจุไม่น้อยกว่า 1,000 ลูกบาศก์เมตร เพื่อดักตะกอนจากพื้นที่หน้าเหมืองทางด้านทิศใต้ และทยอยดำเนินการถมกลับเริ่มตั้งแต่การทำเหมืองในปีที่ 1</p>	-บ่อดักตะกอน และคูระบายน้ำ	-ตลอดระยะดำเนินการ และตลอดอายุประทานบัตร	-	-บริษัท เหมืองแร่ บุญญวัชร จำกัด
	4.2 ขุดลอกตะกอนดินในบ่อดักตะกอนและคูระบายน้ำของโครงการเป็นประจำ หรือหากพบว่าตะกอนมีปริมาณ 1/3 ของบ่อ พร้อมทั้งดูแลรักษาคูระบายน้ำให้อยู่ในสภาพดีเสมอ	-บ่อดักตะกอน และคูระบายน้ำ และบ่อดักน้ำ	-ตลอดระยะดำเนินการ และตลอดอายุประทานบัตร	-อยู่ในงบดำเนินงานของโครงการ	-บริษัท เหมืองแร่ บุญญวัชร จำกัด

ลงนาม 

(นายนิมิตร คำคำ และนายพิชิต จารุธรรม)

กรรมการผู้จัดการของบริษัท เหมืองแร่บุญญวัชร จำกัด



ลงนาม  รับรองจำนวนหน้า 14/59

(นายกกล้า มณีโชติ)

บุคคลธรรมดาผู้มีสิทธิจัดทำรายงาน/กรรมการผู้จัดการ
บริษัท เอ บี อี เอ็น เอ็นจิเนียริง คอนซัลแตนท์ จำกัด



ตารางที่ 1-2 มาตรการป้องกันและแก้ไขผลกระทบสิ่งแวดล้อม ระยะดำเนินการ (ต่อ)

ทรัพยากรสิ่งแวดล้อม	มาตรการป้องกันและแก้ไขผลกระทบสิ่งแวดล้อม	สถานที่ดำเนินงาน	ระยะเวลาดำเนินการ	งบประมาณ (บาท)	ผู้รับผิดชอบ
	4.3 ตะกอนที่ขุดลอกให้นำไปปรับปรุงคันทำนบ หรือนำไปฟื้นฟูพื้นที่ผ่านการทำเหมืองเพื่อทำการปลูกต้นไม้ต่อไป	- บ่อดักตะกอน และคูระบายน้ำ และบ่อพักน้ำ	- ตลอดระยะดำเนินการ และตลอดอายุ ประทานบัตร	- อยู่ในงบดำเนินงาน ของโครงการ	- บริษัท เหมืองแร่ บุญญวัชร จำกัด
	4.4 ให้จัดสร้างคันทำนบดินและคูระบายน้ำ โดยรอบพื้นที่โครงการ โดยขนาดคันทำนบดินด้านล่างกว้าง 4 เมตร สูง 1 เมตร สันคันด้านบนกว้าง 1 เมตร และคูระบายน้ำความกว้างห้องร่อง 1.5 เมตร ลึก 1 เมตร พร้อมทั้งปลูกต้นไม้จำนวน 3 แถว คือ บริเวณบนสันคันทำนบ จำนวน 1 แถว ให้เลือกกล้าไม้ให้มีขนาดสูงกว่า 1 เมตร และบริเวณด้านล่างคันทำนบทั้ง 2 ด้าน โดยมีลักษณะโครงการทั่วไป 3 ชั้นเรือนยอด ประกอบด้วย เรือนยอดชั้นบน เรือนยอดชั้นรอง และเรือนยอดชั้นไม้พุ่ม และพิจารณาพันธุ์ไม้ที่เป็นไม้ผลเพื่อเป็นอาหารแก่สัตว์ป่าและนกและปลูกหญ้าแฝกเป็นไม้พื้นล่างเพื่อป้องกันผลกระทบด้านการชะล้างพังทลาย	- คันทำนบดินบริเวณ พื้นที่โครงการ	- ตลอดระยะดำเนินการ และตลอดอายุ ประทานบัตร	- อยู่ในงบดำเนินงาน ของโครงการ	- บริษัท เหมืองแร่ บุญญวัชร จำกัด
	4.5 ดูแลรักษาคันทำนบดินทางด้านทิศเหนือ ทิศตะวันตก และทิศใต้ บริเวณแนวเขตโครงการ และตรวจสอบความมั่นคงแข็งแรงของคันทำนบของโครงการอยู่สม่ำเสมอ	- คันทำนบดินบริเวณ พื้นที่โครงการ	- ตลอดระยะดำเนินการ และตลอดอายุ ประทานบัตร	- อยู่ในงบดำเนินงาน ของโครงการ	- บริษัท เหมืองแร่ บุญญวัชร จำกัด

ลงนาม 

(นายนิมิตร คำคำ และนายพิชิต จารุทรศรณ)

กรรมการผู้จัดการของบริษัท เหมืองแร่บุญญวัชร จำกัด

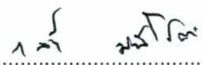

ลงนาม  รับรองจำนวนหน้า 15/59

(นายกกล้า มณีโชติ)

บุคคลธรรมดาผู้มีสิทธิจัดทำรายงาน/กรรมการผู้จัดการ
บริษัท เอ บี อี เอ็น เอ็นจิเนียริง คอนซัลแตนท์ จำกัด



ตารางที่ 1-2 มาตรการป้องกันและแก้ไขผลกระทบสิ่งแวดล้อม ระยะดำเนินการ (ต่อ)

ทรัพยากรสิ่งแวดล้อม	มาตรการป้องกันและแก้ไขผลกระทบสิ่งแวดล้อม	สถานที่ดำเนินงาน	ระยะเวลาดำเนินการ	งบประมาณ (บาท)	ผู้รับผิดชอบ
	โดยเฉพาะคั่นทำนบดินทางทิศเหนือของโครงการที่ต่อกับแนวเส้นทางสาธารณะประโยชน์เพื่อป้องกันมิให้น้ำไหลออกนอกโครงการ				
	4.6 ให้นำน้ำในบ่อดักตะกอนไปใช้ประโยชน์แบบหมุนเวียนในกิจกรรมการทำเหมืองแร่ เช่น การฉีดพรมเส้นทางขนส่งแร่ การรดน้ำต้นไม้ในการฟื้นฟูพื้นที่จากการทำเหมือง	-พื้นที่โครงการ -เส้นทางขนส่งแร่	-ตลอดระยะดำเนินการและตลอดอายุประทานบัตร	-อยู่ในงบดำเนินงานของโครงการ	-บริษัท เหมืองแร่บุญญวัชร จำกัด
	4.7 ให้ตรวจสอบระดับน้ำใต้ดินบริเวณบ่อบาดาลที่มีพื้นที่อยู่ใกล้เคียงกับโครงการ ปีละ 2 ครั้ง ในช่วงเดือนมกราคม-กุมภาพันธ์ และช่วงเดือนกันยายน-ตุลาคม โดยให้มีการบันทึกระดับน้ำเพื่อเฝ้าระวังผลกระทบในด้านปริมาณน้ำในชั้นหินอุ้มน้ำ	-บ่อบาดาลบริเวณใกล้เคียงโครงการ	-ตลอดระยะดำเนินการและตลอดอายุประทานบัตร	-อยู่ในงบดำเนินงานของโครงการ	-บริษัท เหมืองแร่บุญญวัชร จำกัด
	4.8 หากมีความจำเป็นต้องมีการระบายน้ำออกสู่ภายนอกโครงการจะต้องปรับปรุงคุณภาพน้ำก่อนที่จะระบายออกสู่ภายนอกด้วยวิธีการเติมปูนขาว $Ca(OH)_2$ หรือสารที่มีความเหมาะสมเพื่อปรับสภาพ pH ของน้ำ	-บ่อดักตะกอนและคูระบายน้ำและบ่อบักน้ำ	-ตลอดระยะดำเนินการและตลอดอายุประทานบัตร	-อยู่ในงบดำเนินงานของโครงการ	-บริษัท เหมืองแร่บุญญวัชร จำกัด

ลงนาม *นายนิมิตร คำคำ*

(นายนิมิตร คำคำ และนายพิชิต จารุทรศน์)

กรรมการผู้จัดการของบริษัท เหมืองแร่บุญญวัชร จำกัด



ลงนาม *นายกล้า มณีโชติ* รับรองจำนวนหน้า 16/59

(นายกล้า มณีโชติ)

บุคคลธรรมดาผู้มีสิทธิจัดทำรายงาน/กรรมการผู้จัดการ
บริษัท เอ บี อี เอ็น เอ็นจิเนียริ่ง คอนซัลแตนท์ จำกัด



ตารางที่ 1-2 มาตรการป้องกันและแก้ไขผลกระทบสิ่งแวดล้อม ระยะดำเนินการ (ต่อ)

ทรัพยากรสิ่งแวดล้อม	มาตรการป้องกันและแก้ไขผลกระทบสิ่งแวดล้อม	สถานที่ดำเนินงาน	ระยะเวลาดำเนินการ	งบประมาณ (บาท)	ผู้รับผิดชอบ
5. ทรัพยากรดิน	5.1 จัดให้มีพื้นที่เก็บกองเปลือกดินและเศษหิน “ด1” และ “ด2” ขนาดพื้นที่ 38.3 ไร่ เก็บกองสูง 5-15 ม. และให้ความลาดชันไม่เกิน 45 องศา พร้อมจัดสร้างคันทำนบดินและคูระบายน้ำล้อมรอบเพื่อป้องกันการชะล้างของเปลือกดินและเศษหิน และให้ปลูกพืชคลุมดินและต้นไม้โตเร็วบนคันทำนบโดยรอบพื้นที่เก็บกองเปลือกดินเศษหิน	-พื้นที่โครงการ -พื้นที่เก็บกองดิน	-ตลอดระยะดำเนินการและตลอดอายุประทานบัตร	-อยู่ในงบดำเนินงานของโครงการ	-บริษัท เหมืองแร่บุญญวัชร จำกัด
	5.2 เปลือกดินที่ได้จากการทำเหมืองให้นำไปถมกลับพื้นที่ผ่านการทำเหมืองและปรับปรุงเส้นทางขนส่งให้มีสภาพดี ปรับปรุงคันทำนบดินและฟื้นฟูสภาพพื้นที่ เพื่อลดผลกระทบด้านทรัพยากรดินและการชะล้างพังทลาย	-เส้นทางขนส่งแร่ภายในโครงการ คันทำนบและพื้นที่ที่ผ่านการทำเหมือง	-ตลอดระยะดำเนินการและตลอดอายุประทานบัตร	-อยู่ในงบดำเนินงานของโครงการ	-บริษัท เหมืองแร่บุญญวัชร จำกัด
	5.3 ปลูกพืชคลุมดินและไม้ยืนต้นโตเร็วบนแนวคันทำนบดินของโครงการเพื่อป้องกันผลกระทบด้านการชะล้างพังทลาย	-คันทำนบโดยรอบพื้นที่โครงการ	-ตลอดระยะดำเนินการและตลอดอายุประทานบัตร	-อยู่ในงบดำเนินงานของโครงการ	-บริษัท เหมืองแร่บุญญวัชร จำกัด
6. คมนาคม	6.1 หลีกเลี่ยงการขนส่งแร่ออกจากโครงการในช่วงเวลาที่มีประชาชนใช้ถนนหนาแน่น ได้แก่ เวลา 07.00-08.00 น. และ 16.30-17.30 น. เนื่องจากเป็นเวลาที่ประชาชนไป-กลับ จากที่ทำงาน หรือนักเรียนไป-กลับจากโรงเรียน	-เส้นทางขนส่งแร่	-ตลอดระยะดำเนินการและตลอดอายุประทานบัตร	-	-บริษัท เหมืองแร่บุญญวัชร จำกัด

ลงนาม..... 

(นายนิมิตร คำคำ และนายพิชิต จารุทรศรณ)

กรรมการผู้จัดการของบริษัท เหมืองแร่บุญญวัชร จำกัด



ลงนาม..... ..... รับรองจำนวนหน้า 17/59.....

(นายกล้า มณีโชติ)

บุคคลธรรมดาผู้มีสิทธิจัดทำรายงาน/กรรมการผู้จัดการ

บริษัท เอ บี อี เอ็น เอ็นจีเนียริง คอนซัลแตนท์ จำกัด



ตารางที่ 1-2 มาตรการป้องกันและแก้ไขผลกระทบสิ่งแวดล้อม ระยะดำเนินการ (ต่อ)

ทรัพยากรสิ่งแวดล้อม	มาตรการป้องกันและแก้ไขผลกระทบสิ่งแวดล้อม	สถานที่ดำเนินงาน	ระยะเวลาดำเนินการ	งบประมาณ (บาท)	ผู้รับผิดชอบ
	6.2 การบรรทุกแร่ทุกครั้งจะต้องทำการปิดคลุมผ้าใบให้มิดชิด รวมทั้งจะต้องปิดฝากระบะข้างและท้ายของรถบรรทุกให้เรียบร้อย ทั้งนี้เพื่อป้องกันการตกหล่นของแร่หรือการฟุ้งกระจายของฝุ่นละออง	-รถบรรทุกแร่	-ตลอดระยะดำเนินการ และตลอดอายุประทานบัตร	-	-บริษัท เหมืองแร่ บุญญวัชร จำกัด
	6.3 รถบรรทุกแร่ของโครงการจะต้องติดป้ายชื่อโครงการ และหมายเลขโทรศัพท์ไว้ที่รถให้สามารถมองเห็นได้อย่างชัดเจน เพื่อรับข้อร้องเรียนจากผู้ใช้ถนนร่วมกับโครงการ	-รถบรรทุกแร่	-ตลอดระยะดำเนินการ และตลอดอายุประทานบัตร	-	-บริษัท เหมืองแร่ บุญญวัชร จำกัด
	6.4 ดูแลรักษาถนนช่วงบ้านเหมืองแร่-บ้านเหมืองใหม่ ก่อนออกสู่ทางหลวงหมายเลข 225 ก่อนถึงพื้นที่โครงการ ให้มีสภาพดีอยู่เสมอ	-ถนนช่วงบ้านเหมืองแร่บ้านเหมืองใหม่	-กำหนดให้แล้วเสร็จ ก่อนเริ่มทำเหมือง และดูแลตลอดอายุประทานบัตร	-อยู่ในงบดำเนินงานของโครงการ	-บริษัท เหมืองแร่ บุญญวัชร จำกัด
	6.5 ดูแลรักษาสภาพเส้นทางให้อยู่ในสภาพที่ใช้งานได้ดีอยู่เสมอ และในกรณีเกิดการชำรุดเสียหายทางโครงการจะต้องรีบดำเนินการปรับปรุงทันที โดยเฉพาะทางสาธารณประโยชน์ทางด้านทิศเหนือของโครงการ	-เส้นทางขนส่งแร่ภายในโครงการ และทางสาธารณประโยชน์ทางด้านทิศเหนือ	-ตลอดระยะดำเนินการ และตลอดอายุประทานบัตร	-อยู่ในงบดำเนินงานของโครงการ	-บริษัท เหมืองแร่ บุญญวัชร จำกัด

ลงนาม 

(นายนิมิตร คำคำ และนายพิชิต จารุทรศน์)

กรรมการผู้จัดการของบริษัท เหมืองแร่บุญญวัชร จำกัด



ลงนาม  รับรองจำนวนหน้า...18/59.....

(นายกล้า มณีชาติ)

บุคคลธรรมดาผู้มีสิทธิจัดทำรายงาน/กรรมการผู้จัดการ
บริษัท เอ บี อี เอ็น เอ็นจีเนียริง คอนซัลแตนท์ จำกัด



ตารางที่ 1-2 มาตรการป้องกันและแก้ไขผลกระทบสิ่งแวดล้อม ระยะดำเนินการ (ต่อ)

ทรัพยากรสิ่งแวดล้อม	มาตรการป้องกันและแก้ไขผลกระทบสิ่งแวดล้อม	สถานที่ดำเนินงาน	ระยะเวลาดำเนินการ	งบประมาณ (บาท)	ผู้รับผิดชอบ
	6.6 ควบคุมน้ำหนักรถบรรทุก และความเร็วรถบรรทุกเพื่อให้เป็นไปตามที่ราชการกำหนด โดยเฉพาะเส้นทางภายในโครงการและเส้นทางภายนอกโครงการก่อนออกสู่ทางหลวงหมายเลข 225 ให้ใช้ความเร็วไม่เกิน 30 กม./ชม. ทั้งนี้เพื่อรักษาสภาพถนนไม่ให้เกิดการชำรุดเสียหาย อีกทั้งต้องกำชับให้พนักงานระมัดระวังเป็นพิเศษ เพื่อป้องกันการพังกระจายของฝุ่นละอองและอุบัติเหตุที่อาจเกิดขึ้น	-เส้นทางขนส่งแร่ ภายในและภายนอก โครงการ	-ตลอดระยะดำเนินการ และตลอดอายุ ประทานบัตร		-บริษัท เหมืองแร่ บุญญวัชร จำกัด
	6.7 ทำการตรวจเช็ครถบรรทุก เช่น ระบบห้ามล้อ ระบบไฟฟ้า การทำงานของเครื่องยนต์ ระบบเกียร์ และอื่นๆ ให้อยู่ในสภาพที่ใช้งานได้ดี และปลอดภัยอยู่เสมอ	-พื้นที่โครงการ	-ตลอดระยะดำเนินการ และตลอดอายุ ประทานบัตร		-บริษัท เหมืองแร่ บุญญวัชร จำกัด
	6.8 ให้จัดทำป้ายสัญญาณเตือน ระวังมีรถบรรทุกเข้าออกบริเวณริมถนนสาธารณะทางด้านทิศเหนือตลอดไปจนถึงทิศตะวันออก เพื่อป้องกันและลดอุบัติเหตุที่อาจเกิดขึ้นแก่ราษฎรในชุมชน โดยป้ายหรือสัญญาณเตือนภัยจะต้องสามารถมองเห็นได้ชัดเจน	-เส้นทางขนส่งแร่ทาง ทิศเหนือและทิศ ตะวันออก	-ตลอดระยะดำเนินการ และตลอดอายุ ประทานบัตร	-อยู่ในงบดำเนินงาน ของโครงการ	-บริษัท เหมืองแร่ บุญญวัชร จำกัด

ลงนาม 

(นายนิมิตร คำคำ และนายพิชิต จารุทรศรณ)

กรรมการผู้จัดการของบริษัท เหมืองแร่บุญญวัชร จำกัด



ลงนาม  รับรองจำนวนหน้า...19/59...

(นายกกล้า มณีโชติ)

บุคคลธรรมดาผู้มีสิทธิจัดทำรายงาน/กรรมการผู้จัดการ
บริษัท เอ บี อี เอ็น เอ็นจิเนียริง คอนซัลแตนท์ จำกัด



ตารางที่ 1-2 มาตรการป้องกันและแก้ไขผลกระทบสิ่งแวดล้อม ระยะดำเนินการ (ต่อ)

ทรัพยากรสิ่งแวดล้อม	มาตรการป้องกันและแก้ไขผลกระทบสิ่งแวดล้อม	สถานที่ดำเนินงาน	ระยะเวลาดำเนินการ	งบประมาณ (บาท)	ผู้รับผิดชอบ
	6.9 ให้ทำการดูแลรักษาป้ายเตือนต่างๆ ของโครงการให้อยู่ในสภาพที่ดีอยู่เสมอ ถ้าหากเกิดการชำรุดเสียหายให้รีบดำเนินการซ่อมแซมโดยทันที	-เส้นทางขนส่งแร่ ภายนอกโครงการก่อน ออกสู่ทางหลวง หมายเลข 225	-ตลอดระยะดำเนินการ และตลอดอายุ ประทานบัตร	-อยู่ในงบดำเนินงาน ของโครงการ	-บริษัท เหมืองแร่ บุญญวัชร จำกัด
7. เกษตรกรรม	หากได้รับการร้องเรียนจากราษฎรที่อาศัยอยู่บริเวณใกล้เคียงหรือพื้นที่เกษตรกรรมที่อยู่ใกล้เคียงโครงการ ว่าได้รับความเดือดร้อนรำคาญจากการดำเนินโครงการ ได้รับความเสียหายจากกิจกรรมเหมืองแร่และทางราชการ ได้ตรวจพบว่าไม่ปฏิบัติตามมาตรการป้องกันที่กำหนดไว้ เจ้าของโครงการจะต้องทำตามคำสั่งของทางราชการ และแก้ไขเหตุแห่งความเดือดร้อนรำคาญให้เสร็จสิ้นก่อนที่จะดำเนินการต่อไปอย่างรวดเร็วและเป็นธรรม	-พื้นที่เกษตรกรรม ใกล้เคียงโครงการ	-ตลอดระยะดำเนินการ และตลอดอายุ ประทานบัตร	-อยู่ในงบดำเนินงาน ของโครงการ	-บริษัท เหมืองแร่ บุญญวัชร จำกัด
8. เศรษฐกิจ-สังคม	8.1 ปฏิบัติตามแผนประชาสัมพันธ์การทำเหมืองแร่ของโครงการ โดยแจ้งผ่านไปยังผู้ใหญ่บ้าน กำนันในเขตท้องที่ตำบลทุ่งทอง โดยจัดทำเป็นแผ่นพับประชาสัมพันธ์โครงการอย่างน้อยปีละ 2 ครั้ง หรือส่งรายงานแผนประชาสัมพันธ์การทำเหมืองแร่ของโครงการไปยังชุมชนที่	-ผู้นำชุมชน และชุมชนใน รัศมี 3 กม. ได้แก่ หมู่ที่ 1 บ้านทุ่งทอง หมู่ที่ 2 บ้านเหมืองแร่ หมู่ที่ 7 บ้านรังงาม	-ตลอดระยะดำเนินการ และตลอดอายุ ประทานบัตร	-อยู่ในงบดำเนินงาน ของโครงการ	-บริษัท เหมืองแร่ บุญญวัชร จำกัด

ลงนาม..... 

(นายนิมิตร คำคำ และนายพิชิต จารุธรรม)

กรรมการผู้จัดการของบริษัท เหมืองแร่บุญญวัชร จำกัด



ลงนาม..... ..... รับรองจำนวนหน้า...20/59.....

(นายกล้า มณีโชติ)

บุคคลธรรมดาผู้มีสิทธิจัดทำรายงาน/กรรมการผู้จัดการ
บริษัท เอ บี อี เอ็น เอ็นจิเนียริง คอนซัลแตนท์ จำกัด



ตารางที่ 1-2 มาตรการป้องกันและแก้ไขผลกระทบสิ่งแวดล้อม ระยะดำเนินการ (ต่อ)

ทรัพยากรสิ่งแวดล้อม	มาตรการป้องกันและแก้ไขผลกระทบสิ่งแวดล้อม	สถานที่ดำเนินงาน	ระยะเวลาดำเนินการ	งบประมาณ (บาท)	ผู้รับผิดชอบ
	เป็นที่ตั้งพื้นที่โครงการและชุมชนใกล้เคียง เพื่อประชาสัมพันธ์โครงการตามเงื่อนไขระยะเวลาที่ต้องดำเนินการอย่างเคร่งครัด	หมู่ที่ 10 บ้านปากดง หมู่ที่ 11 บ้านสระตายม และหมู่ที่ 12 บ้านคลองสมอ			
	8.2 ให้มีการแต่งตั้งคณะกรรมการมวลชนสัมพันธ์ ประกอบด้วย เจ้าของโครงการ ผู้แทนภาครัฐจากหน่วยงานท้องถิ่น และผู้แทนภาคประชาชน จากชุมชน โรงเรียน วัด และเจ้าหน้าที่สาธารณสุขในพื้นที่เข้าร่วมเป็นกรรมการทำหน้าที่บริหารจัดการ “กองทุนเฝ้าระวังสุขภาพ” และ “กองทุนพัฒนาหมู่บ้านรอบพื้นที่เหมืองแร่” และเพื่อทำหน้าที่สร้างความสัมพันธ์อันดีต่อชุมชน ประชาสัมพันธ์โครงการ ตรวจสอบข้อร้องเรียน ประสานงานกับสื่อมวลชนท้องถิ่น ผู้นำชุมชน ราษฎร บริเวณโดยรอบโครงการ และติดตามตรวจสอบคุณภาพสิ่งแวดล้อม รวมทั้งให้เสนอรายงานการดำเนินงานของคณะกรรมการมวลชนสัมพันธ์ต่อหน่วยงานที่เกี่ยวข้อง เพื่อให้หน่วยงานดังกล่าวได้รับทราบปีละ 1 ครั้ง ดังรูปที่ 8	-ผู้นำชุมชน และชุมชน ในรัศมี 3 กม. ได้แก่ หมู่ที่ 1 บ้านทุ่งทอง หมู่ที่ 2 บ้านเหมืองแร่ หมู่ที่ 7 บ้านรังงาม หมู่ที่ 10 บ้านปากดง หมู่ที่ 11 บ้านสระตายม และหมู่ที่ 12 บ้านคลองสมอ	-ตลอดระยะดำเนินการ และตลอดอายุ ประทานบัตร	-อยู่ในงบดำเนินงาน ของโครงการ	-บริษัท เหมืองแร่ บุญญวัชร จำกัด

ลงนาม..... 

(นายนิมิตร คำคำ และนายพิชิต จารุธรรมณ์)

กรรมการผู้จัดการของบริษัท เหมืองแร่บุญญวัชร จำกัด

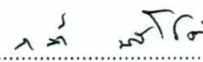

ลงนาม..... ..... รับรองจำนวนหน้า...21/59.....

(นายกล้า มณีโชติ)

บุคคลธรรมดาผู้มีสิทธิจัดทำรายงาน/กรรมการผู้จัดการ
บริษัท เอ บี อี เอ็น เอ็นจิเนียริง คอนซัลแตนท์ จำกัด



ตารางที่ 1-2 มาตรการป้องกันและแก้ไขผลกระทบสิ่งแวดล้อม ระยะดำเนินการ (ต่อ)

ทรัพยากรสิ่งแวดล้อม	มาตรการป้องกันและแก้ไขผลกระทบสิ่งแวดล้อม	สถานที่ดำเนินงาน	ระยะเวลาดำเนินการ	งบประมาณ (บาท)	ผู้รับผิดชอบ
	8.3 ให้จัดตั้ง “กองทุนพัฒนาหมู่บ้านรอบพื้นที่เหมืองแร่” เพื่อเป็นงบประมาณในการดำเนินโครงการพัฒนาคุณภาพชีวิตของประชาชนในชุมชนโดยรอบพื้นที่เหมืองแร่ ตามยอดวงเงินขั้นต่ำหรือคิดตามสัดส่วนต่ออัตราการผลิต ซึ่งกำหนดเป็นเงื่อนไขแนบท้ายการอนุญาตประทานบัตร หรือการต่ออายุประทานบัตร โดยให้รวมงบประมาณด้านมวลชนสัมพันธ์ของโครงการที่กำหนดอยู่ในเงื่อนไขมาตรการป้องกันและแก้ไขผลกระทบสิ่งแวดล้อมของโครงการอยู่ในกองทุนนี้	-บริเวณใกล้เคียง และชุมชนในรัศมี 3 กม.	-ตลอดระยะดำเนินการและตลอดอายุประทานบัตร	-อยู่ในงบดำเนินการของโครงการ	-บริษัท เหมืองแร่บุญญวัชร จำกัด
	8.4 ให้จัดทำแผนประชาสัมพันธ์การทำเหมืองแร่ของโครงการอย่างต่อเนื่องตลอดระยะเวลาดำเนินโครงการโดยแจ้งผ่านไปยังผู้นำชุมชนในพื้นที่โครงการ โดยจัดทำเป็นแผนประชาสัมพันธ์โครงการอย่างน้อยปีละ 2 ครั้ง หรือส่งรายงานแผนประชาสัมพันธ์การทำเหมืองแร่ของโครงการไปยังผู้นำชุมชนเพื่อประชาสัมพันธ์โครงการตามเงื่อนไขระยะเวลาที่ต้องดำเนินการทั้งนี้รายละเอียดข้อมูลที่ประชาสัมพันธ์ที่สำคัญ ได้แก่ 1) รายละเอียดกิจกรรมของโครงการ	- ผู้นำชุมชน และชุมชนในรัศมี 3 กม. ได้แก่ หมู่ที่ 1 บ้านทุ่งทอง หมู่ที่ 2 บ้านเหมืองแร่ หมู่ที่ 7 บ้านรังงาม หมู่ที่ 10 บ้านปากดง หมู่ที่ 11 บ้านสระตายม และหมู่ที่ 12 บ้านคลองสมอ	-ตลอดระยะดำเนินการและตลอดอายุประทานบัตร	-อยู่ในงบดำเนินการของโครงการ	-บริษัท เหมืองแร่บุญญวัชร จำกัด

ลงนาม..... 

(นายนิมิตร คำคำ และนายพิชิต จารุธรรม)

กรรมการผู้จัดการของบริษัท เหมืองแร่บุญญวัชร จำกัด

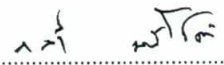

ลงนาม..... ..... รับรองจำนวนหน้า... 22/59

(นายกล้า มณีโชติ)

บุคคลธรรมดาผู้มีสิทธิจัดทำรายงาน/กรรมการผู้จัด

บริษัท เอ บี อี เอ็น เอ็นจิเนียริง คอนซัลแตนท์ จำกัด



ตารางที่ 1-2 มาตรการป้องกันและแก้ไขผลกระทบสิ่งแวดล้อม ระยะดำเนินการ (ต่อ)

ทรัพยากรสิ่งแวดล้อม	มาตรการป้องกันและแก้ไขผลกระทบสิ่งแวดล้อม	สถานที่ดำเนินงาน	ระยะเวลาดำเนินการ	งบประมาณ (บาท)	ผู้รับผิดชอบ
	2) ความต้องการบุคลากร 3) ข้อมูลโครงการ ชื่อบุคคล ที่อยู่ เบอร์โทรศัพท์ที่ติดต่อได้ 4) ผลประโยชน์ต่อชุมชน 5) ผลการปฏิบัติตามมาตรการป้องกันและแก้ไขผลกระทบสิ่งแวดล้อมและผลการติดตามตรวจสอบผลกระทบสิ่งแวดล้อม 6) ข้อมูลด้านการอนุรักษ์สิ่งแวดล้อมบริเวณใกล้เคียง ชุมชนเพื่อให้เกิดความรู้ความเข้าใจ ความสำนึกที่ดี และตระหนักด้านสิ่งแวดล้อม 7) ช่องทางการรับเรื่องร้องเรียน 8) ข้อมูลข่าวสารอื่นๆ ที่เกี่ยวข้อง				
	8.5 สนับสนุนกิจกรรมของชุมชนเพื่อสร้างความสัมพันธ์ที่ดีกับชุมชนใกล้เคียงโครงการ เช่น ให้อาหารกลางวัน จัดหาแหล่งน้ำใช้ค่าอาหารกลางวัน กิจกรรมการศึกษาของโรงเรียน สนับสนุนกิจกรรมของโรงพยาบาลประจำอำเภอ และบริจาคสนับสนุนกิจกรรมทางศาสนา เป็นต้น	-บริเวณใกล้เคียง และชุมชนในรัศมี 3 กม.	-ตลอดระยะดำเนินการ และตลอดอายุประทานบัตร	-	-บริษัท เหมืองแร่บุญญวัชร จำกัด

ลงนาม..... 

(นายนิมิตร คำคำ และนายพิชิต จารุธรรม)

กรรมการผู้จัดการของบริษัท เหมืองแร่บุญญวัชร จำกัด



ลงนาม..... ..... รับรองจำนวนหน้า...23/59.....

(นายกล้า มณีโชติ)

บุคคลธรรมดาผู้มีสิทธิจัดทำรายงาน/กรรมการผู้จัดการ
บริษัท เอ บี อี เอ็น เอ็นจิเนียริง คอนซัลแตนท์ จำกัด

ABEN
ENGINEERING
CONSULTANTS CO.,LTD.

ตารางที่ 1-2 มาตรการป้องกันและแก้ไขผลกระทบสิ่งแวดล้อม ระยะดำเนินการ (ต่อ)

ทรัพยากรสิ่งแวดล้อม	มาตรการป้องกันและแก้ไขผลกระทบสิ่งแวดล้อม	สถานที่ดำเนินงาน	ระยะเวลาดำเนินการ	งบประมาณ (บาท)	ผู้รับผิดชอบ
	8.6 กำหนดให้มีการจ้างแรงงานในท้องถิ่นเป็นอันดับแรก พร้อมทั้งกำหนดค่าจ้างให้เป็นไปตามข้อกำหนดของกรมสวัสดิการและคุ้มครองแรงงาน	-บริเวณใกล้เคียง และชุมชนในรัศมี 3 กม.	-ตลอดระยะดำเนินการ และตลอดอายุประทานบัตร	-	-บริษัท เหมืองแร่ บุญญวัชร จำกัด
	8.7 หากเกิดความเสียหายจากกิจกรรมการทำเหมืองที่มีต่อบ้านเรือนประชาชนใกล้เคียงโครงการทางโครงการ จะต้องเร่งดำเนินการแก้ไขและชดเชยค่าเสียหายตามความเหมาะสม ยุติธรรม	-บริเวณใกล้เคียง และชุมชนในรัศมี 3 กม.	-ตลอดระยะดำเนินการ และตลอดอายุประทานบัตร	-อยู่ในงบดำเนินงานของโครงการ	-บริษัท เหมืองแร่ บุญญวัชร จำกัด
	8.8 จัดให้มีและดูแลรักษาห้องแสดงความคิดเห็นของประชาชนต่อโครงการบริเวณที่ทำการผู้ใหญ่บ้าน และอบต. ทุ่งทอง เพื่อทราบสถานการณ์ผลกระทบจากโครงการต่อชุมชน	-บริเวณใกล้เคียง และชุมชนในรัศมี 3 กม. ได้แก่ หมู่ที่ 1 บ้านทุ่งทอง หมู่ที่ 2 บ้านเหมืองแร่ หมู่ที่ 7 บ้านรังงาม หมู่ที่ 10 บ้านปากดง หมู่ที่ 11 บ้านสระตายม และหมู่ที่ 12 บ้านคลองสมอ	-ตลอดระยะดำเนินการ และตลอดอายุประทานบัตร	-	-บริษัท เหมืองแร่ บุญญวัชร จำกัด

ลงนาม..... 

(นายนิมิตร คำคำ และนายพิชิต จารุธรรมณ์)

กรรมการผู้จัดการของบริษัท เหมืองแร่บุญญวัชร จำกัด



ลงนาม..... ..... รับรองจำนวนหน้า... 24/59.....

(นายกกล้า มณีโชติ)

บุคคลธรรมดาผู้มีสิทธิจัดทำรายงาน/กรรมการผู้จัดการ
บริษัท เอ บี อี เอ็น เอ็นจิเนียริง คอนซัลแตนท์ จำกัด

ABEN
ENGINEERING
CONSULTANTS CO.,LTD.

ตารางที่ 1-2 มาตรการป้องกันและแก้ไขผลกระทบสิ่งแวดล้อม ระยะดำเนินการ (ต่อ)

ทรัพยากรสิ่งแวดล้อม	มาตรการป้องกันและแก้ไขผลกระทบสิ่งแวดล้อม	สถานที่ดำเนินงาน	ระยะเวลาดำเนินการ	งบประมาณ (บาท)	ผู้รับผิดชอบ
9. สาธารณสุข อาชีวอนามัย และความปลอดภัย	9.1 ให้จัดตั้ง “กองทุนเฝ้าระวังสุขภาพ”ตามประกาศกรมอุตสาหกรรมพื้นฐานและการเหมืองแร่ เรื่อง แนวทางการบริหารจัดการกองทุนเฝ้าระวังสุขภาพสำหรับโครงการเหมืองแร่ พ.ศ. 2559 ณ วันที่ 30 กันยายน 2559 เพื่อเป็นค่าใช้จ่ายสำหรับการดำเนินกิจกรรมการเฝ้าระวังสุขภาพอนามัยหรือการตรวจสุขภาพของประชาชน รวมทั้งสนับสนุนกิจกรรมที่เกี่ยวข้องกับสาธารณสุขของชุมชน	-บริเวณใกล้เคียง และชุมชนในรัศมี 3 กม.ได้แก่ หมู่ที่ 1 บ้านทุ่งทอง หมู่ที่ 2 บ้านเหมืองแร่ หมู่ที่ 7 บ้านรังงาม หมู่ที่ 10 บ้านปากดง หมู่ที่ 11 บ้านสระตายม และหมู่ที่ 12 บ้านคลองสมอ	-กำหนดให้แล้วเสร็จก่อนเริ่มทำเหมืองและดำเนินการจนถึงสิ้นสุดอายุประทานบัตร	-ตามแนวทางปฏิบัติที่กรมอุตสาหกรรมพื้นฐานและการเหมืองแร่กำหนด	-บริษัท เหมืองแร่บุญญวัชร จำกัด
	9.2 จัดทำและดูแลรักษาป้ายประชาสัมพันธ์ผลการติดตามตรวจสอบผลกระทบสิ่งแวดล้อมหรือป้ายประชาสัมพันธ์ขนาดใหญ่ ติดตั้งบริเวณพื้นที่โครงการและชุมชนในรัศมี 3 กม. ตำแหน่งติดตั้งป้าย ดังรูปที่ 7	-บริเวณใกล้เคียง และชุมชนในรัศมี 3 กม.ได้แก่ หมู่ที่ 1 บ้านทุ่งทอง หมู่ที่ 2 บ้านเหมืองแร่ หมู่ที่ 7 บ้านรังงาม หมู่ที่ 10 บ้านปากดง หมู่ที่ 11 บ้านสระตายม และหมู่ที่ 12 บ้านคลองสมอ	-ตลอดระยะดำเนินการและตลอดอายุประทานบัตร	-อยู่ในงบดำเนินงานของโครงการ	-บริษัท เหมืองแร่บุญญวัชร จำกัด

ลงนาม.....*นายนิมิตร คำคำ*.....

(นายนิมิตร คำคำ และนายพิชิต จารุธรรม)

กรรมการผู้จัดการของบริษัท เหมืองแร่บุญญวัชร จำกัด



ลงนาม.....*นายกล้า มณีโชติ*..... รับรองจำนวนหน้า...25/59.....

(นายกล้า มณีโชติ)

บุคคลธรรมดาผู้มีสิทธิจัดทำรายงาน/กรรมการผู้จัดการ
บริษัท เอ บี อี เอ็น เอ็นจิเนียริง คอนซัลแตนท์ จำกัด

ABEN
ENGINEERING
CONSULTANTS CO.,LTD.

ตารางที่ 1-2 มาตรการป้องกันและแก้ไขผลกระทบสิ่งแวดล้อม ระยะดำเนินการ (ต่อ)

ทรัพยากรสิ่งแวดล้อม	มาตรการป้องกันและแก้ไขผลกระทบสิ่งแวดล้อม	สถานที่ดำเนินงาน	ระยะเวลาดำเนินการ	งบประมาณ (บาท)	ผู้รับผิดชอบ
	9.3 ดูแลรักษาป้ายนโยบายด้านความปลอดภัยและนโยบายด้านสิ่งแวดล้อม ป้ายเตือนระวังการพลัดตกป๋อดักตะกอนและบ่อเหมือง ป้ายมาตรการด้านสิ่งแวดล้อม	-บริเวณพื้นที่โครงการ	-ตลอดระยะดำเนินการและตลอดอายุประทานบัตร	-อยู่ในงบดำเนินงานของโครงการ	-บริษัท เหมืองแร่บุญญวัชร จำกัด
	9.4 ให้จัดสภาพสิ่งแวดล้อมของสำนักงานให้ถูกสุขลักษณะ เช่น จัดวางภาชนะรองรับขยะให้เป็นระเบียบเรียบร้อยจัดให้มีอุปกรณ์ป้องกันอันตรายที่เหมาะสมกับสภาพงาน และมีจำนวนเพียงพอกับพนักงาน	-อาคารสำนักงาน	-ตลอดระยะดำเนินการและตลอดอายุประทานบัตร	-อยู่ในงบดำเนินงานของโครงการ	-บริษัท เหมืองแร่บุญญวัชร จำกัด
	9.5 ให้ฝึกอบรมการทำงานและการใช้เครื่องจักรอุปกรณ์อย่างสม่ำเสมอ เพื่อป้องกันอุบัติเหตุเพื่อปลูกจิตสำนึกให้พนักงานใส่ใจเรื่องความปลอดภัยในการทำงาน พร้อมทั้งควบคุมการสวมใส่อุปกรณ์ป้องกันอันตรายส่วนบุคคลขณะปฏิบัติงาน	-พนักงานโครงการ	-ตลอดระยะดำเนินการและตลอดอายุประทานบัตร	-อยู่ในงบดำเนินงานของโครงการ	-บริษัท เหมืองแร่บุญญวัชร จำกัด
	9.6 ให้จัดเตรียมปัจจัยในการปฐมพยาบาลเบื้องต้น พร้อมทั้งจัดเตรียมรถไว้ให้พร้อมสำหรับนำคนเจ็บส่งโรงพยาบาลกรณีคนงานเกิดอุบัติเหตุ	-บริเวณพื้นที่โครงการ	-ตลอดระยะดำเนินการและตลอดอายุประทานบัตร	-อยู่ในงบดำเนินงานของโครงการ	-บริษัท เหมืองแร่บุญญวัชร จำกัด

ลงนาม..... 

(นายนิมิตร คำคำ และนายพิชิต จารุธรรม)

กรรมการผู้จัดการของบริษัท เหมืองแร่บุญญวัชร จำกัด



ลงนาม..... ..... รับรองจำนวนหน้า...26/59.....

(นายกล้า มณีโชติ)

บุคคลธรรมดาผู้มีสิทธิจัดทำรายงาน/กรรมการผู้จัดการ
บริษัท เอ บี อี เอ็น เอ็นจิเนียริง คอนซัลแตนท์ จำกัด

ABEN
ENGINEERING
CONSULTANTS CO.,LTD.

ตารางที่ 1-2 มาตรการป้องกันและแก้ไขผลกระทบสิ่งแวดล้อม ระยะดำเนินการ (ต่อ)

ทรัพยากรสิ่งแวดล้อม	มาตรการป้องกันและแก้ไขผลกระทบสิ่งแวดล้อม	สถานที่ดำเนินงาน	ระยะเวลาดำเนินการ	งบประมาณ (บาท)	ผู้รับผิดชอบ
	9.7 กำชับให้พนักงานขับรถที่ใช้เส้นทางเข้า-ออกโครงการ และเพิ่มความระมัดระวังเมื่อขับรถผ่านชุมชนที่อยู่ริมเส้นทางขนส่งแร่	-เส้นทางขนส่งแร่	-ตลอดระยะดำเนินการ และตลอดอายุ ประทานบัตร	-อยู่ในงบดำเนินงานของโครงการ	-บริษัท เหมืองแร่ บุญญวัชร จำกัด
	9.8 ให้จัดหาและกำชับให้พนักงานสวมใส่อุปกรณ์ป้องกันอันตรายส่วนบุคคล เช่น - พนักงานปฏิบัติงานหน้าเหมือง หน้ากากกันฝุ่น หมวกนิรภัย ที่ครอบหู (Ear Muff) แว่นตา รองเท้าเซฟตี้ ฯลฯ - พนักงานโรงแต่ง หน้ากากกันฝุ่น หมวกนิรภัย ที่อุดหู (Ear Plug) แว่นตา รองเท้าเซฟตี้ ฯลฯ	-พนักงานโครงการ	-ตลอดระยะดำเนินการ และตลอดอายุ ประทานบัตร	-อยู่ในงบดำเนินงานของโครงการ	-บริษัท เหมืองแร่ บุญญวัชร จำกัด
	9.9 ให้ดูแลสถานการณืภาวะสุขภาพของประชาชนอย่างต่อเนื่อง พร้อมทั้งเผยแพร่ข้อมูลแก่ชุมชน อย่างน้อยปีละ 2 ครั้ง ประกอบด้วย ผลการปฏิบัติตามมาตรการป้องกันและแก้ไขผลกระทบสิ่งแวดล้อม ผลการติดตามตรวจสอบผลกระทบสิ่งแวดล้อม พร้อมทั้งสนับสนุนกิจกรรมส่งเสริมสุขภาพ กิจกรรมเฝ้าระวังสุขภาพของประชาชนในชุมชน โดยประสานงานร่วมกับหน่วยงานสาธารณสุขในอำเภอและท้องถิ่น เช่น การอบรม การตรวจสุขภาพ เป็นต้น โดยใช้	-โรงพยาบาลส่งเสริมสุขภาพตำบล บ้านเหมืองแร่ -โรงพยาบาลส่งเสริมสุขภาพตำบล บ้านหนองคู -สำนักงานสาธารณสุขอำเภอหนองบัว	-ตลอดระยะดำเนินการ และตลอดอายุ ประทานบัตร	-อยู่ในงบดำเนินงานของโครงการ	-บริษัท เหมืองแร่ บุญญวัชร จำกัด

ลงนาม 

(นายนิมิตร คำคำ และนายพิชิต จารุธรรม)

กรรมการผู้จัดการของบริษัท เหมืองแร่บุญญวัชร จำกัด

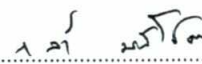

ลงนาม  รับรองจำนวนหน้า... 27/59

(นายกกล้า มณีโชติ)

บุคคลธรรมดาผู้มีสิทธิจัดทำรายงาน/กรรมการผู้จัดการ
บริษัท เอ บี อี เอ็น เอ็นจิเนียริง คอนซัลแตนท์ จำกัด



ตารางที่ 1-2 มาตรการป้องกันและแก้ไขผลกระทบสิ่งแวดล้อม ระยะดำเนินการ (ต่อ)

ทรัพยากรสิ่งแวดล้อม	มาตรการป้องกันและแก้ไขผลกระทบสิ่งแวดล้อม	สถานที่ดำเนินงาน	ระยะเวลาดำเนินการ	งบประมาณ (บาท)	ผู้รับผิดชอบ
	งบประมาณจากการจัดตั้งกองทุนเฝ้าระวังสุขภาพ ผู้ถือ ประทานบัตรจะต้องจัดตั้ง “กองทุนเฝ้าระวังสุขภาพ”				
	9.10 หากการดำเนินโครงการส่งผลกระทบต่อความ ปลอดภัยทั้งชีวิตและทรัพย์สินของประชาชนที่อยู่บริเวณ ใกล้เคียงโครงการ โครงการจะต้องทำการชดเชยค่าเสียหาย ตามความเหมาะสมและเป็นธรรมให้แก่ประชาชนที่ได้รับ ความเดือดร้อน	-บริเวณพื้นที่โครงการ	-ตลอดระยะดำเนินการ และตลอดอายุ ประทานบัตร	-อยู่ในงบดำเนินงาน ของโครงการ	-บริษัท เหมืองแร่ บุญญวัชร จำกัด
	9.11 ให้ปฏิบัติตามพระราชบัญญัติหรือกฎหมายที่เกี่ยวข้อง กับการดูแลความปลอดภัย อาชีวอนามัยและสภาพแวดล้อม และการดูแลคุ้มครองแรงงานและเงินชดเชย ในส่วนที่เกี่ยวข้อง กับการทำเหมืองอย่างเคร่งครัด เช่น 1) พระราชบัญญัติความปลอดภัยอาชีวอนามัยและ สภาพแวดล้อมในการทำงาน พ.ศ. 2554 2) พระราชบัญญัติคุ้มครองแรงงาน พ.ศ. 2541 3) พระราชบัญญัติประกันสังคม พ.ศ. 2533 4) พระราชบัญญัติเงินทดแทน พ.ศ. 2537	-บริเวณพื้นที่โครงการ	-ตลอดระยะดำเนินการ และตลอดอายุ ประทานบัตร	-	-บริษัท เหมืองแร่ บุญญวัชร จำกัด

ลงนาม 

(นายนิมิตร คำคำ และนายพิชิต จารุธรรม)

กรรมการผู้จัดการของบริษัท เหมืองแร่บุญญวัชร จำกัด



ลงนาม  รับรองจำนวนหน้า 28/59

(นายกกล้า มณีโชติ)

บุคคลธรรมดาผู้มีสิทธิจัดทำรายงาน/กรรมการผู้จัดการ
บริษัท เอ บี อี เอ็น เอ็นจิเนียริง คอนซัลแตนท์ จำกัด



ตารางที่ 1-2 มาตรการป้องกันและแก้ไขผลกระทบสิ่งแวดล้อม ระยะดำเนินการ (ต่อ)

ทรัพยากรสิ่งแวดล้อม	มาตรการป้องกันและแก้ไขผลกระทบสิ่งแวดล้อม	สถานที่ดำเนินงาน	ระยะเวลาดำเนินการ	งบประมาณ (บาท)	ผู้รับผิดชอบ
	9.12 จัดให้มีน้ำดื่ม น้ำใช้ และห้องสุขาที่ถูกสุขลักษณะอย่างเพียงพอ	-บริเวณพื้นที่โครงการ	-ตลอดระยะดำเนินการและตลอดอายุประทานบัตร	-อยู่ในงบดำเนินงานของโครงการ	-บริษัท เหมืองแร่บุญญวัชร จำกัด
	9.13 ต้องควบคุมระดับเสียงที่พนักงานได้รับเฉลี่ยตลอดเวลาการทำงานในแต่ละวันมิให้เกิน 85 เดซิเบล(เอ) และกรณีที่มีสภาวะการทำงานมีระดับเสียงเกิน 85 เดซิเบล(เอ) ต้องให้พนักงานหยุดทำงานจนกว่าจะปรับปรุงหรือแก้ไขให้ระดับเสียงเป็นไปตามมาตรฐานที่กำหนด หรือจัดให้สวมใส่อุปกรณ์คุ้มครองความปลอดภัยส่วนบุคคลตลอด เวลาที่ทำงานเพื่อลดระดับเสียงที่สัมผัสในหู	-บริเวณพื้นที่โครงการ	-ตลอดระยะดำเนินการและตลอดอายุประทานบัตร	-	-บริษัท เหมืองแร่บุญญวัชร จำกัด
10. การท่องเที่ยวและทัศนียภาพ	10.1 ให้ทำการปรับปรุงฟื้นฟูพื้นที่โครงการที่ผ่านการทำเหมืองแร่แล้ว และพื้นที่สิ้นสุดการใช้ประโยชน์แล้วตามแผนการปิดเหมืองและการฟื้นฟูพื้นที่จากการทำเหมืองแร่ของโครงการ (เอกสารแนบท้าย)	-บริเวณพื้นที่โครงการ	-ตลอดระยะดำเนินการและตลอดอายุประทานบัตร	-ตามแผนการปิดเหมืองและการฟื้นฟูพื้นที่จากการทำเหมืองแร่	-บริษัท เหมืองแร่บุญญวัชร จำกัด
	10.2 ให้รื้อถอนอาคารหรือสิ่งปลูกสร้าง เครื่องจักรอุปกรณ์ที่ใช้ในการทำเหมืองออกจากบริเวณพื้นที่ทำเหมือง แล้วปรับสภาพพื้นที่ๆ เพื่อปลูกพืชคลุมดินและต้นไม้ท้องถิ่นหรือไม่ไต่	-บริเวณพื้นที่โครงการ	-ก่อนหมดอายุประทานบัตรประทานบัตร	-	-บริษัท เหมืองแร่บุญญวัชร จำกัด

ลงนาม..... 

(นายนิมิตร คำคำ และนายพิชิต จารุธรรม)

กรรมการผู้จัดการของบริษัท เหมืองแร่บุญญวัชร จำกัด



ลงนาม..... ..... รับรองจำนวนหน้า... 29/59.....

(นายกล้า มณีโชติ)

บุคคลธรรมดาผู้มีสิทธิจัดทำรายงาน/กรรมการผู้จัดการ
บริษัท เอ บี อี เอ็น เอ็นจิเนียริง คอนซัลแตนท์ จำกัด



ตารางที่ 1-2 มาตรการป้องกันและแก้ไขผลกระทบสิ่งแวดล้อม ระยะดำเนินการ (ต่อ)

ทรัพยากรสิ่งแวดล้อม	มาตรการป้องกันและแก้ไขผลกระทบสิ่งแวดล้อม	สถานที่ดำเนินงาน	ระยะเวลาดำเนินการ	งบประมาณ (บาท)	ผู้รับผิดชอบ
	เร็วตามที่ได้เสนอไว้ในแผนการปรับสภาพพื้นที่ วิธีการดำเนินงานและการฟื้นฟูสภาพเหมือง โดยดำเนินงานให้แล้วเสร็จก่อนเลิกกิจการทำเหมืองหรือประทานบัตรจะสิ้นอายุ ไม่น้อยกว่า 1 เดือน				
11. โบราณคดี โบราณสถาน สิ่งที่มีคุณค่าทางประวัติศาสตร์ และศาสนสถาน	ขณะที่ทำการผลิตแร่หากพบวัตถุหรือสิ่งบ่งชี้ว่าอาจมีความสำคัญด้านโบราณคดีและคุณค่าทางประวัติศาสตร์ ให้หยุดดำเนินการกิจกรรมแล้วแจ้งให้กับหน่วยงานที่เกี่ยวข้องทราบ ในกรณีนี้ คือ สำนักศิลปากรที่ 4 ลพบุรี ให้ทราบเรื่องโดยทันทีเพื่อร่วมกันตรวจสอบพิจารณาและวางแผนการดำเนินการตามความเหมาะสมต่อไป	- บริเวณพื้นที่โครงการ	- ตลอดระยะดำเนินการและตลอดอายุประทานบัตร	-	- บริษัท เหมืองแร่บุญญวัชร จำกัด

ลงนาม..... 

(นายนิมิตร คำคำ และนายพิชิต จารุธรรม)

กรรมการผู้จัดการของบริษัท เหมืองแร่บุญญวัชร จำกัด



ลงนาม..... ..... รับรองจำนวนหน้า... 30/59.....

(นายกล้า มณีโชติ)

บุคคลธรรมดาผู้มีสิทธิจัดทำรายงาน/กรรมการผู้จัดการ
บริษัท เอ บี อี เอ็น เอ็นจิเนียริง คอนซัลแตนท์ จำกัด



0 50 100 200
21.

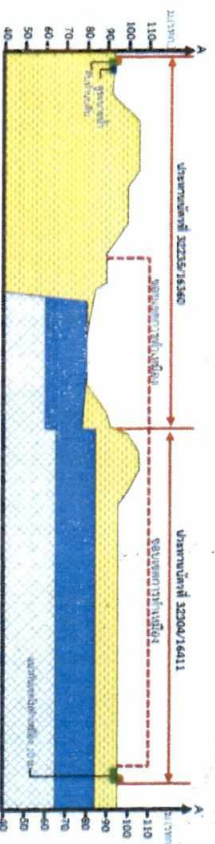
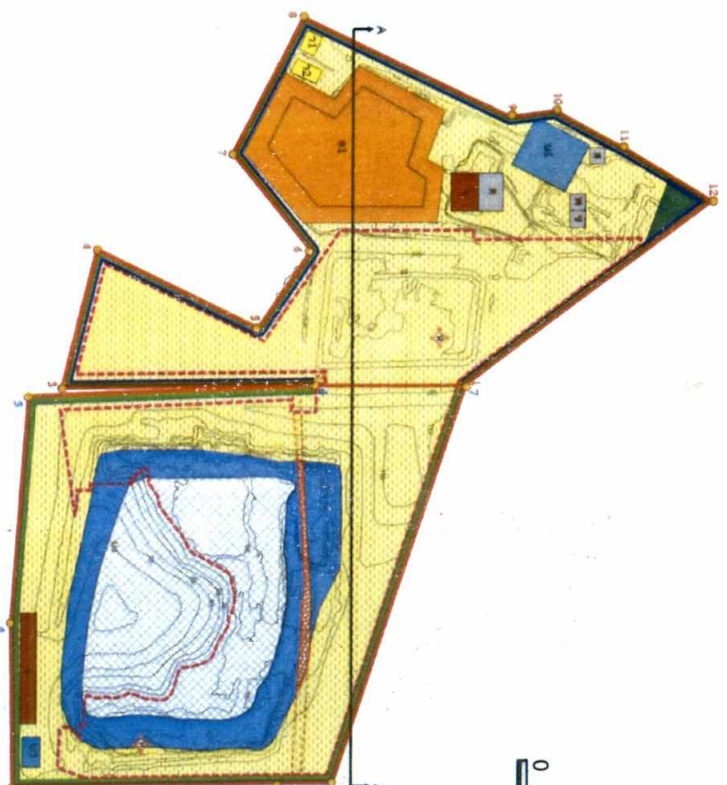

สัญลักษณ์ :

พื้นที่โครงการ

(ประทานบัตรที่ 32304/16411 ของบริษัท เหมืองแร่บุญชูธร จำกัด)

คลังเก็บวัตถุระเบิด

โรงแต่งแร่



ประทานบัตรร่วมแผนผังโครงการทำเหมือง

ปอดักตะกอน

กองสต็อกแร่

ขอบเขตการทำเหมือง

แนวกั้นเขตไม่ทำเหมือง 10,50 ม.

ที่เก็บกักตะกอนทิ้งเดิม

บ้านพักคนงาน

แอ่งขัง(ไม่มีหน้าดินปิดทับ) รองรับด้วยชั้นแร่แอนไฮไดรต์

Andesite dike

โรงซ่อมบำรุง

แอ่งขัง(มีหน้าดินปิดทับ) รองรับด้วยชั้นแร่แอนไฮไดรต์

คันทำนบและคูระบายน้ำ

สำนักงาน

แร่แอนไฮไดรต์

ทิศทางการเดินหน้าเหมือง

สถานีงาน

ที่มา: ตัดแปลงจากแผนผังโครงการทำเหมืองชนิดแร่รอบขังและแร่แอนไฮไดรต์ ของบริษัท เหมืองแร่บุญชูธร จำกัด คำขอประทานบัตรที่ 5/2559

(ประทานบัตรที่ 32304/16411) รวมแผนผังโครงการทำเหมืองเดียวกันกับโครงการทำเหมืองแร่รอบขัง และแร่แอนไฮไดรต์

ของบริษัท เอ็นบีที ซัพพลาย จำกัด คำขอประทานบัตรที่ 8/2542 (ประทานบัตรที่ 32235/16360)

รูปที่ 1

แสดงแบบแปลนการออกแบบการทำเหมือง (Mine Layout) และภาพตัดขวางในแผนที่โครงการ

ลงนาม

Handwritten signature



Handwritten signature

รับรองจำนวนหน้า 31/59

(นายนิมิตร์ คำคำ และนายพิชิต จารุพรพงศ์)

(นายกัฒม์ มณีโชติ)

กรรมการผู้จัดการของบริษัท เหมืองแร่บุญชูธร จำกัด

วิศวกรเหมืองแร่/กรรมการบริษัท

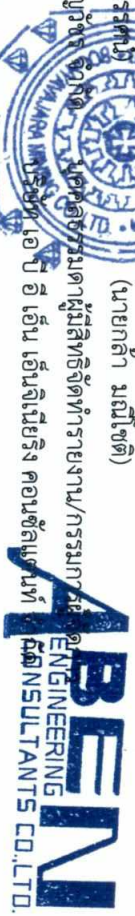

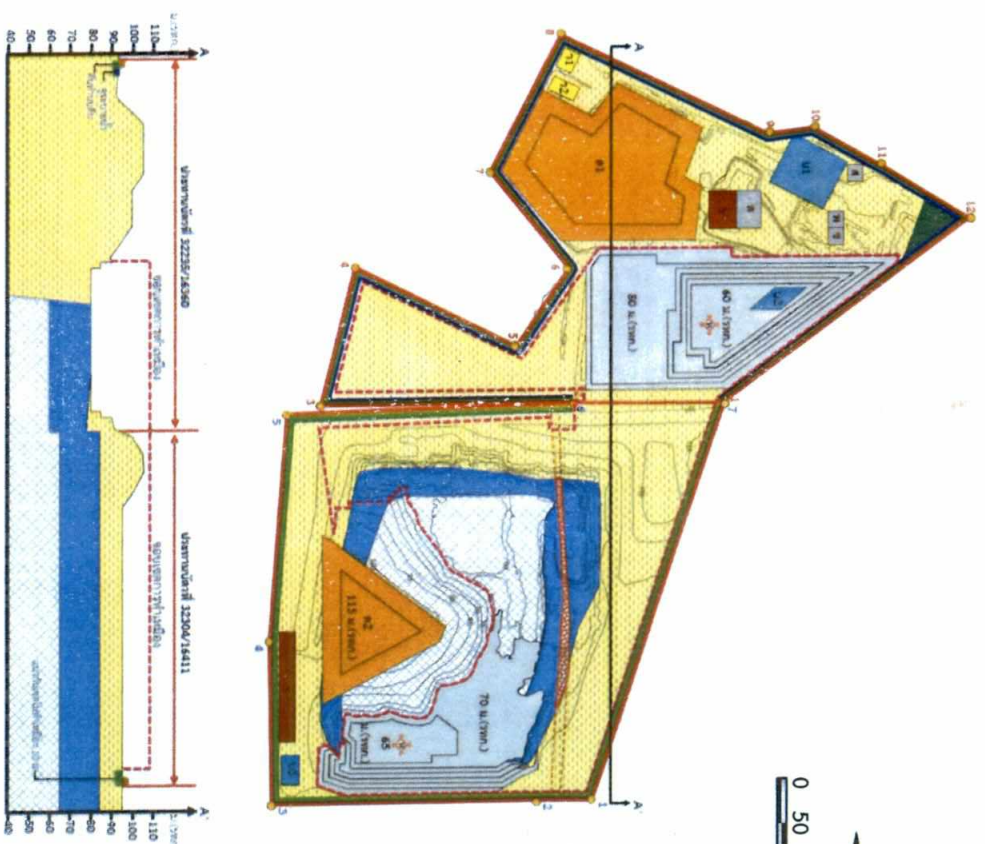
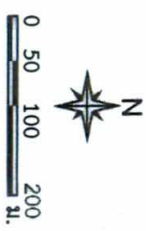

สัญลักษณ์ :

- พื้นที่โครงการ**
(ประธานบัตรที่ 32304/16411 ของบริษัท เหมืองแร่บุญชูฯ จำกัด)
- ประธานบัตรร่วมแผนผังโครงการทำเหมือง**
(ประธานบัตรที่ 32235/16360 ของบริษัท เอ็มบีที ซัพพลาย จำกัด)
- ขอบเขตการทำเหมือง**
- แนวกั้นเขตไม่ทำเหมือง 10.50 ม.**
- แนริยซ์ัง(ไม่เหมือดินบิตทับ) รองรับด้วยชั้นแอสโตนไฮโดรต์**
- แนริยซ์ัง(มีหน้าดินบิตทับ) รองรับด้วยชั้นแอสโตนไฮโดรต์**
- แอสโตนไฮโดรต์**
- คลังเก็บวัสดุระเบิด**
- บ่อคักตะกอน**
- ที่เก็บกองดินทิ้งเดิม**
- Andesite dike**
- คันทำนบและตุระบายน้ำ**
- ทิศทางการเดินทางเหมือง**
- เส้นชั้นความสูง**
- หมายเลขหลักหมายเขตเหมืองแร่**
- โรงแต่งแร่**
- กองสต็อกแร่**
- บ้านพักคนงาน**
- โรงซ่อมบำรุง**
- สำนักงาน**

ที่มา: ตัดแปลงจากแผนผังโครงการทำเหมืองชนิดแร่ริยซ์ังและแอสโตนไฮโดรต์ ของบริษัท เหมืองแร่บุญชูฯ จำกัด คำขอประธานบัตรที่ 5/2559 (ประธานบัตรที่ 32304/16411) รวมแผนผังโครงการทำเหมืองเดียวกับโครงการทำเหมืองแอสโตนไฮโดรต์ และแอสโตนไฮโดรต์ ของบริษัท เอ็มบีที ซัพพลาย จำกัด คำขอประธานบัตรที่ 8/2542 (ประธานบัตรที่ 32235/16360)

รูปที่ 2	แสดงลักษณะหน้าเหมืองและสภาพตัดขวางเมื่อสิ้นสุดการทำเหมืองปีที่ 1
-----------------	---

ลงนาม.....   รับรองจำนวนหน้า 32/59

(นายนิมิตร คำคำ และนายพิชิต จารุธรรม)
 กรรมการผู้จัดการของบริษัท เหมืองแร่บุญชูฯ จำกัด

 (นายกล้า มณีโชติ)
 วิศวกรสำรวจ/กรรมการบริษัท เอนจิเนียริง คอนซัลแตนท์

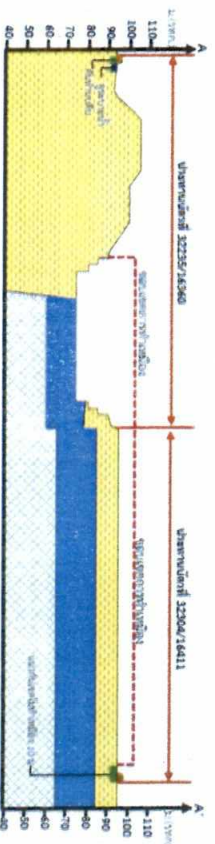
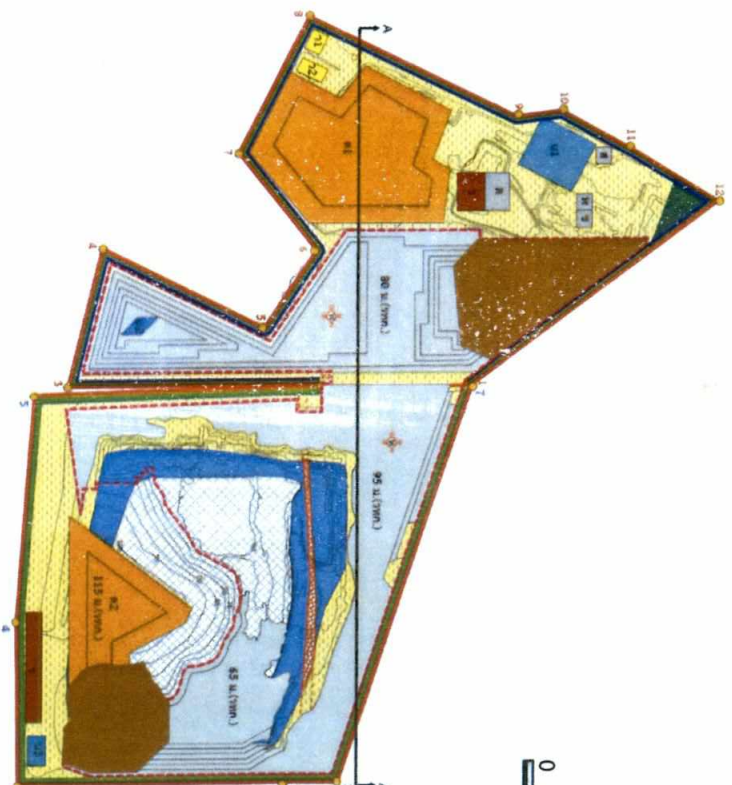
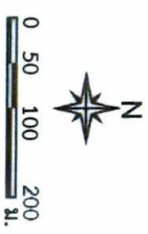
สัญลักษณ์ :

พื้นที่โครงการ

(ประเภทบันทึกที่ 32304/16411 ของบริษัท เหมืองแร่บุญชูชา จำกัด)

TK คลังเก็บวัตถุดิบเบต

ท โรงแต่งแร่



ประตาร่วมแผนผังโครงการทำเหมือง

TK บ่อตักตะกอน

ก กองสต็อกแร่



ขอบเขตการทำเหมือง

TK ที่เก็บกองตมทิ้งเดิม

พื้นที่ถมกลับ

แนวกันเขตไม่ทำเหมือง 10.50 ม.

Andesite dike

W บ้านพักคนงาน

แอ่งรับซึม(ไม่มีหน้าค้ำปิดทับ) รองรับด้วยชั้นแร่แอนไฮไดรต์

พื้นที่ทางลาดดินหน้าเหมือง

ช โรงซ่อมบำรุง

แอ่งรับซึม(มีหน้าค้ำปิดทับ) รองรับด้วยชั้นแร่แอนไฮไดรต์

พื้นที่ความสูง

สี สำนักงาน

แร่แอนไฮไดรต์

หมายเลขหลักหมายเลขเหมืองแร่

แสดงลักษณะหน้าเหมืองและสภาพตัดขวางเมื่อสิ้นสุดการทำเหมืองปีที่ 2

ที่มา: ตัดแปลงจากแผนผังโครงการทำเหมืองชนิดแร่ใยหินและแร่แอนไฮไดรต์ ของบริษัท เหมืองแร่บุญชูชา จำกัด คำขอประทานบัตรที่ 5/2559

(ประเภทบันทึกที่ 32304/16411) รวมแผนผังโครงการทำเหมืองเดียวกับโครงการทำเหมืองแร่ใยหิน และแร่แอนไฮไดรต์

ของบริษัท เอนมีโก้ ซัพพลาย จำกัด คำขอประทานบัตรที่ 8/2542 (ประเภทบันทึกที่ 32235/16360)

รูปที่ 3

แสดงลักษณะหน้าเหมืองและสภาพตัดขวางเมื่อสิ้นสุดการทำเหมืองปีที่ 2

ลงนาม

Handwritten signature

Handwritten signature

รับรองจำนวนหน้า: 33/59

(นายณิมิตร คำคำ และนายพิชิต จารุพรรัตน์)

(นายกล้า มณีโชติ)

กรรมการผู้จัดการของบริษัท เหมืองแร่บุญชูชา จำกัด บุคคลธรรมดาผู้มีสิทธิจัดทำรายงาน/กรรมการ



ABEN
ENGINEERING
CONSULTANTS CO., LTD.

0 50 100 200
m.

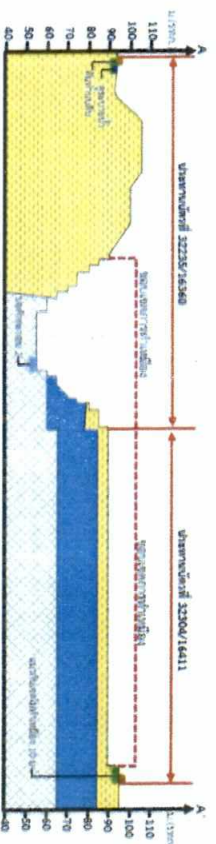
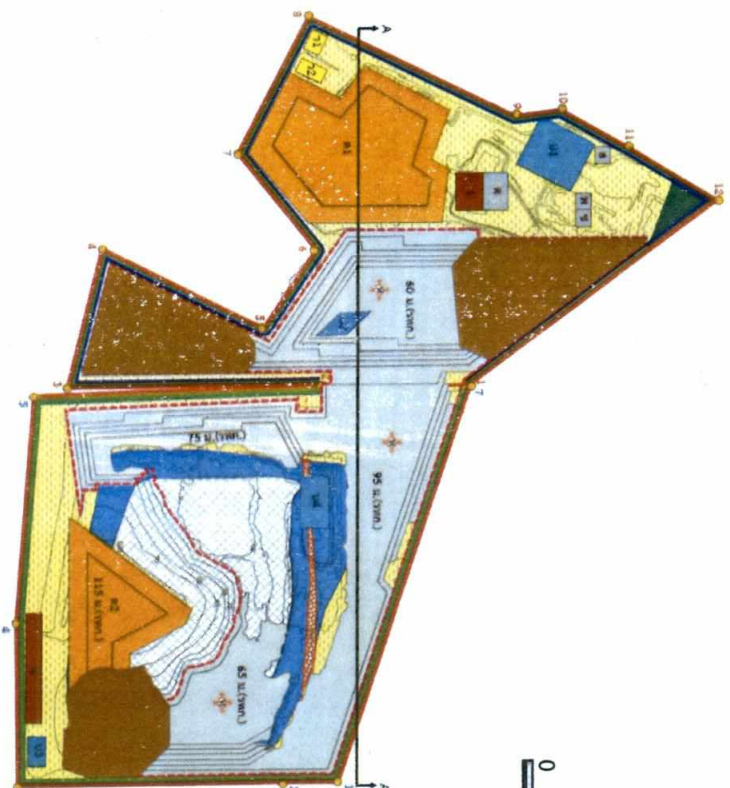

สัญลักษณ์ :

- | | |
|---|-----------------------------|
| พื้นที่โครงการ | คลังเก็บวัตถุดิบ |
| (ประธานบัตรที่ 32304/16411 ของบริษัท เหมืองแร่บุญชูวิธ จำกัด) | ปอดักตะกอน |
| (ประธานบัตรที่ 32235/16360 ของบริษัท เอนิเมโก้ ซัพพลาย จำกัด) | ที่เก็บกองดินที่งเดิม |
| ขอบเขตการทำเหมือง | Andesite dike |
| แนวกันเขตไม่ทำเหมือง 10.50 ม. | คันทำนบและคูระบายน้ำ |
| แร่ดิบ (ไม่มีหน้าดินบดทับ) รองรับด้วยชั้นแร่แอนไฮไดรต์ | ทิศทางการเดินหน้าเหมือง |
| แร่ดิบชั้น (มีหน้าดินบดทับ) รองรับด้วยชั้นแร่แอนไฮไดรต์ | เส้นชั้นความสูง |
| แร่แอนไฮไดรต์ | หมายเลขหลักหมายเลขเหมืองแร่ |
| | โรงแต่งแร่ |
| | กองสต็อกแร่ |
| | พื้นที่ถมกลับ |
| | บ้านพักคนงาน |
| | โรงซ่อมบำรุง |
| | สำนักงาน |

ที่มา: ตัดแปลงจากแผนผังโครงการทำเหมืองชนิดแร่ดิบและแร่แอนไฮไดรต์ ของบริษัท เหมืองแร่บุญชูวิธ จำกัด คำขอประทานบัตรที่ 5/2559

(ประธานบัตรที่ 32304/16411) ร่วมกับแผนผังโครงการทำเหมืองเดียวกันกับโครงการทำเหมืองแร่ดิบ และแร่แอนไฮไดรต์

ของบริษัท เอนิเมโก้ ซัพพลาย จำกัด คำขอประทานบัตรที่ 8/2542 (ประธานบัตรที่ 32235/16360)

รูปที่ 4

แสดงลักษณะหน้าเหมืองและสภาพตัดขวางเมื่อสิ้นสุดการทำเหมืองปีที่ 3

लगनम.

Handwritten signature in blue ink.

Handwritten signature in blue ink.

รับรองจำนวนหน้า 34/59

(นายนิมิตร คำคำ และนายพิชิต จารุพรศรี)

(นายกกล้า มณีโชติ)

กรรมการผู้จัดการของบริษัท เหมืองแร่บุญชูวิธ จำกัด และกรรมการผู้จัดการรายงาน/กรรมกร

ABEN
ENGINEERING
CONSULTANTS CO.,LTD.

0 50 100 200
21.

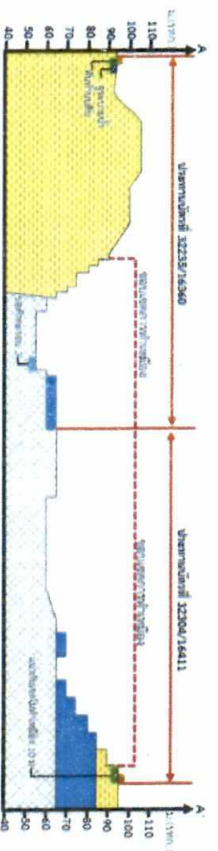
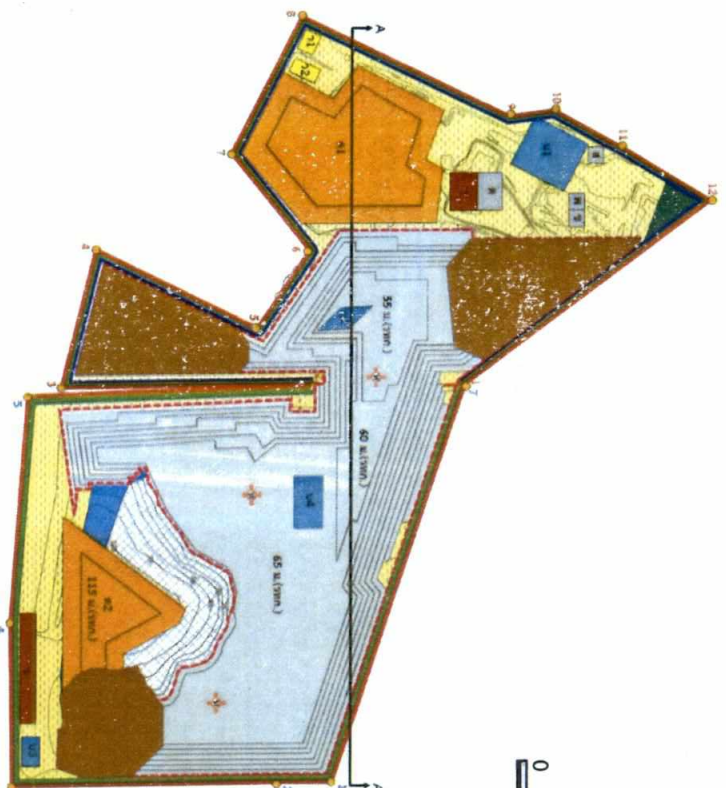

สัญลักษณ์ :

พื้นที่โครงการ

(ประทานบัตรที่ 32304/16411 ของบริษัท เหมืองแร่บุญชูธร จำกัด)

2Xx คลังเก็บวัสดุระเบิด

1Xx บ่อคัดตะกอน

2Xx ที่เก็บกองดินดั้งเดิม

Andesite dike

คั้นทำนบและคุระบายน้ำ

ทิศทางการเดินหน้าเหมือง

เส้นชั้นความสูง

หมายเลขหลักหมายเลขเหมืองแร่

3x3x โรงแต่งแร่

3x3x กองสต็อกแร่

3x3x พื้นที่ถมกลับ

3x3x บ้านพักคนงาน

3x3x โรงซ่อมบำรุง

3x3x สำนักงาน



ขอบเขตการทำเหมือง
(ประทานบัตรที่ 32235/16360 ของบริษัท เอนมีโก้ ซัพพลาย จำกัด)



แนวकिनเขตไม่ทำเหมือง 10.50 ม.



ไม่มีหน้าดินปิดทับ) รองรับด้วยชั้นแร่แอนไฮไดรต์



แร่แอนไฮไดรต์

ที่มา: ดัดแปลงจากแผนผังโครงการทำเหมืองชนิดแร่แอนไฮไดรต์ ของบริษัท เหมืองแร่บุญชูธร จำกัด คำขอประทานบัตรที่ 5/2559

(ประทานบัตรที่ 32304/16411) รวมแผนผังโครงการทำเหมืองเดียวกับโครงการทำเหมืองแร่แอนไฮไดรต์

ของบริษัท เอนมีโก้ ซัพพลาย จำกัด คำขอประทานบัตรที่ 8/2542 (ประทานบัตรที่ 32235/16360)

รูปที่ 5

แสดงลักษณะหน้าเหมืองและสภาพตัดขวางเมื่อสิ้นสุดการทำเหมืองปีที่ 6

ลงนาม

Handwritten signature in blue ink.

ลงนาม

รับรองจำนวนหน้า 35/59

(นายนิมิตร คำคำ และนายพิชิต จารุธรรม)

(นายกล้า มณีโชติ)

กรรมการผู้จัดการของบริษัท เหมืองแร่บุญชูธร จำกัด และกรรมการผู้จัดการฝ่าย/กรรมการผู้จัดการฝ่ายสำรวจ/กรรมการผู้จัดการฝ่ายสำรวจ/กรรมการผู้จัดการฝ่ายสำรวจ



ABEN
ENGINEERING
CONSULTANTS CO.,LTD

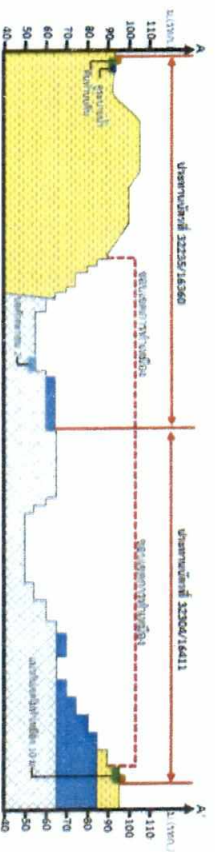
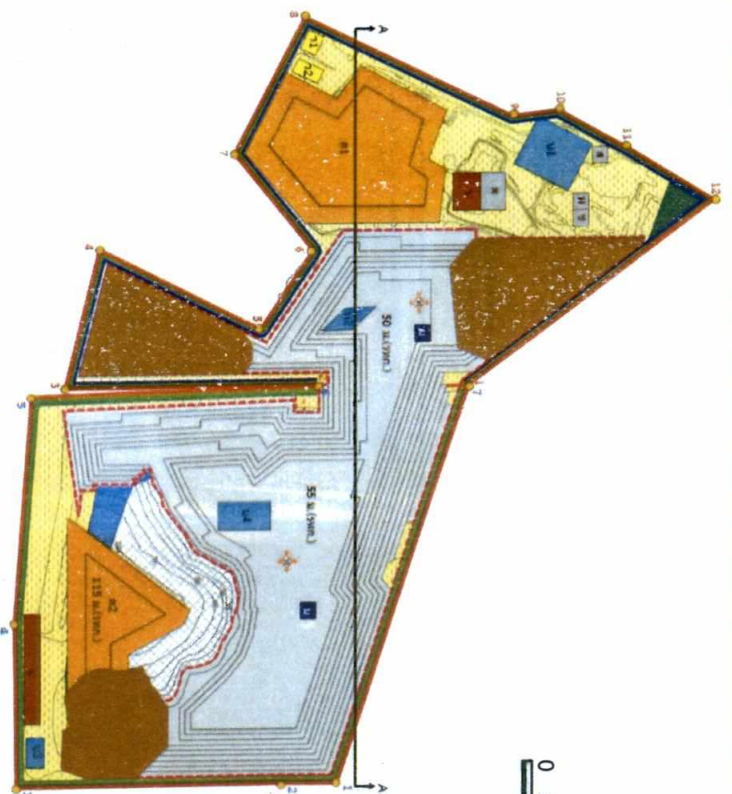
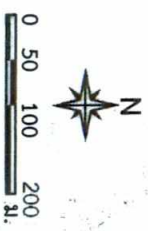

สัญลักษณ์ :

- | | |
|--|-----------------------------|
| พื้นที่โครงการ | คลังเก็บวัตถุดิบ |
| (ประมาณปีที่ 32304/16411 ของบริษัท เหมืองแร่บุญชูฯ จำกัด) | บ่อตกตะกอน |
| ปรุระบายน้ำ | ที่เก็บกักดินเหนียว |
| (ประมาณปีที่ 32235/16360 ของบริษัท เอ็นบีที ซัพพลาย จำกัด) | Andesite dike |
| ขอบเขตการทำเหมือง | คันทำนบและคูระบายน้ำ |
| แนวกั้นเขตไม่ทำเหมือง 10.50 ม. | ทิศทางการเดินหน้าเหมือง |
| ปรุขัง (ไม่มีหน้าดินปิดทับ) รองรับด้วยชั้นแร่แอนไฮไดรต์ | เส้นชั้นความสูง |
| ปรุขัง (มีหน้าดินปิดทับ) รองรับด้วยชั้นแร่แอนไฮไดรต์ | หมายเลขหลักหมายเลขเหมืองแร่ |
| แร่แอนไฮไดรต์ | |

ที่มา: คัดแปลงจากแผนผังโครงการทำเหมืองชนิดแร่แอนไฮไดรต์ ของบริษัท เหมืองแร่บุญชูฯ จำกัด คำขอประทานบัตรที่ 5/2559 (ประมาณปีที่ 32304/16411) ร่วมกับแผนผังโครงการทำเหมืองเดียวกับโครงการทำเหมืองแร่แอนไฮไดรต์ และแร่แอนไฮไดรต์ ของบริษัท เอ็นบีที ซัพพลาย จำกัด คำขอประทานบัตรที่ 8/2542 (ประมาณปีที่ 32235/16360)

รูปที่ 6 แสดงลักษณะหน้าเหมืองและสภาพตัดขวางเมื่อสิ้นสุดการทำเหมืองปีที่ 9

ลงนาม.....

(Handwritten signature)

ลงนาม.....

(นายนิมิตร คำคำ และนายพิชิต จารุพรชัย)

(นายกกล้า มณีโชติ)

กรรมการผู้จัดการของบริษัท เหมืองแร่บุญชูฯ จำกัด

ผู้จัดการคนตาผู้มีสิทธิจัดทำรายงาน/การ

กรรมการผู้จัดการของบริษัท เหมืองแร่บุญชูฯ จำกัด เอ็นบีที เอ็น เอ็นเอ็นเอ็นเอ็นเอ็น

ABEN ENGINEERING CONSULTANTS CO., LTD.

รับรองจำนวนหน้า 36/59

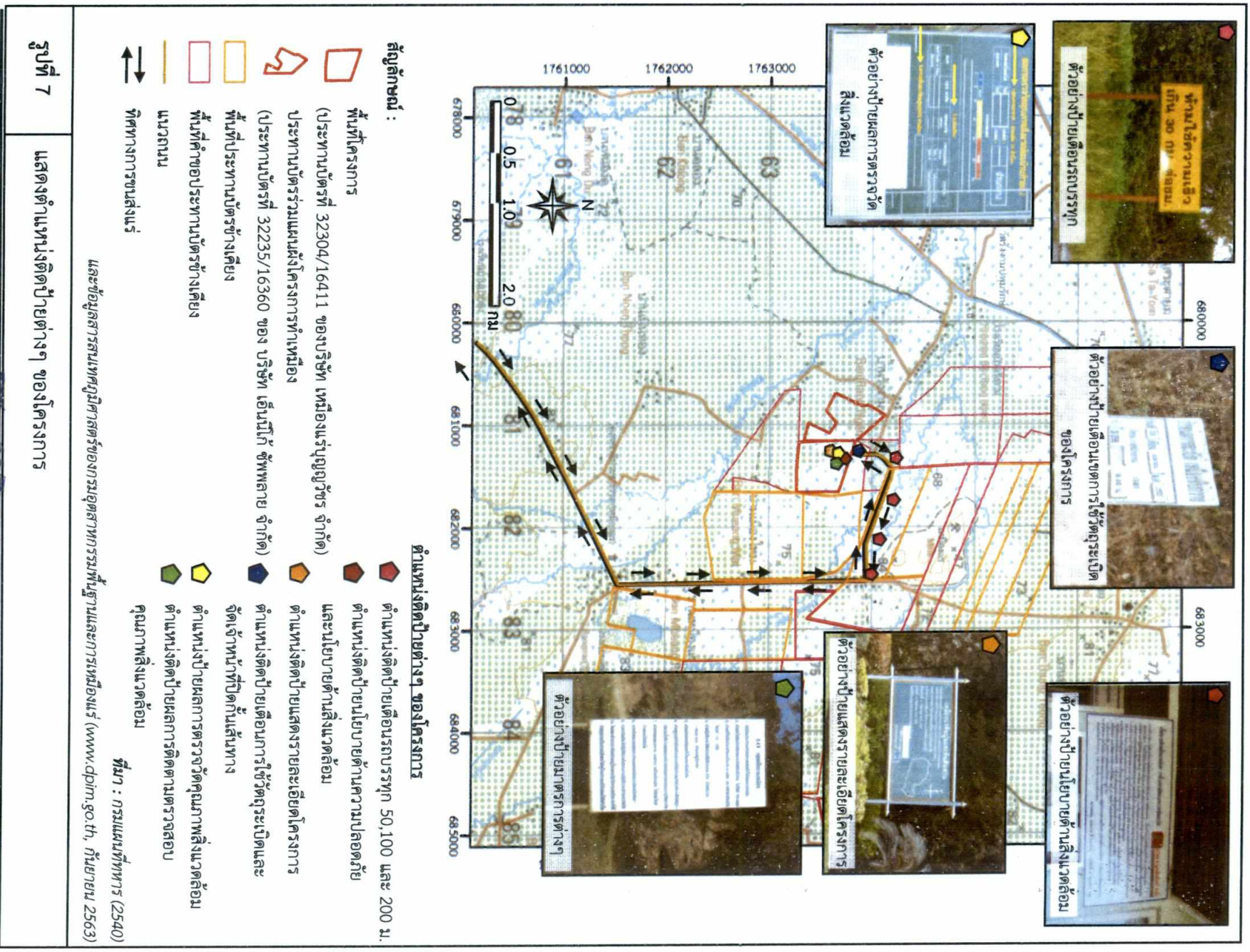

สัญลักษณ์ :

- | | | | |
|--|---|--|--|
| | พื้นที่โครงการ | | ตำแหน่งติดตั้งป้ายเตือนรถบรรทุกทุก 50,100 และ 200 ม. |
| | (ประเภทบันทึกที่ 32304/16411 ของบริษัท เหมืองแร่บุญญิวีเซอร์ จำกัด) | | ตำแหน่งติดตั้งป้ายเตือนรถบรรทุกทุก 50,100 และ 200 ม. |
| | ประเภทบันทึกพร้อมแผนผังโครงการทำเหมือง | | และป้ายเตือนป้ายนโยบายด้านความปลอดภัย |
| | (ประเภทบันทึกที่ 32235/16360 ของ บริษัท เอ็มบีที ซัพพลาย จำกัด) | | ตำแหน่งติดตั้งป้ายแสดงรายละเอียดโครงการ |
| | พื้นที่ประเภทบันทึกข้างเคียง | | จุดเจ้าหน้าที่ปิดกั้นเส้นทาง |
| | พื้นที่ค่าขออนุญาตประเภทข้างเคียง | | ตำแหน่งป้ายผลการตรวจวัดคุณภาพสิ่งแวดล้อม |
| | แนวถนน | | ตำแหน่งติดตั้งผลการติดตามตรวจสอบ |
| | ทิศทางจราจรขนส่งแร่ | | คุณภาพสิ่งแวดล้อม |

และข้อมูลสารสนเทศภูมิศาสตร์ของกรมอุตสาหกรรมพื้นฐานและการเหมืองแร่ (www.dpi.m.go.th, กันยายน 2563)

รูปที่ 7 แสดงตำแหน่งติดตั้งป้ายต่างๆ ของโครงการ

ลงนาม

(Handwritten signature)

องศา

รับรองจำนวนหน้า 37/59

(นายนิมิตร คำคำ และนายพิชิต จารุธรรม)

(นายกัณ ภูมิโชติ)

กรรมการผู้จัดการของบริษัท เหมืองแร่บุญญิวีเซอร์ จำกัด บุคคลธรรมดาผู้มีสิทธิจัดทำรายงาน/กรรมการ
ABEN ENGINEERING CONSULTANTS CO.,LTD.

คณะกรรมการมวลชนสัมพันธ์

โครงสร้างคณะกรรมการ

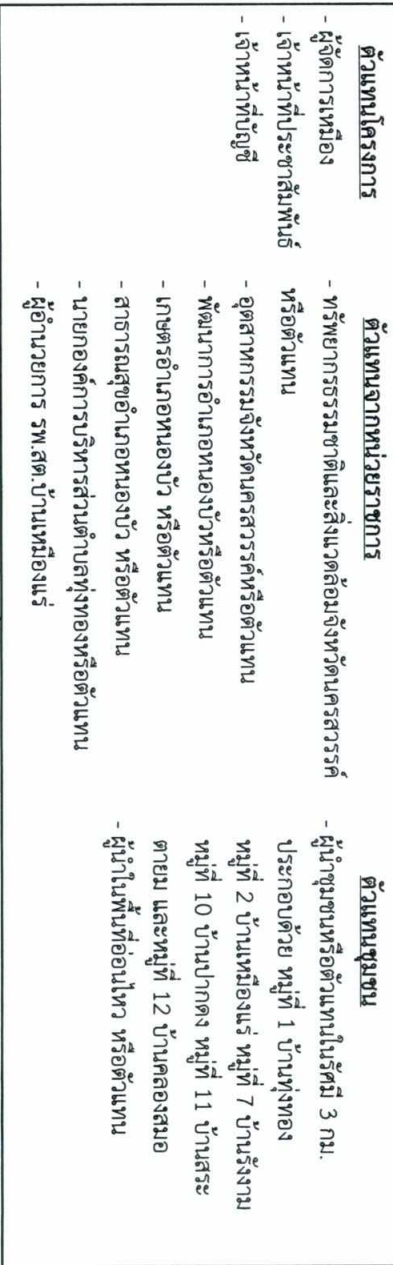

- รายงานผลการดำเนินงานของคณะกรรมการมวลชนสัมพันธ์ และรายงานให้กรมอุตสาหกรรมพื้นฐานและการเหมืองแร่ และสำนักงานนโยบายและแผนทรัพยากรธรรมชาติและสิ่งแวดล้อมเป็นประจำทุกปีตลอดระยะเวลาดำเนินโครงการ
- พิจารณาให้ความเห็นแผนงานการพัฒนาหมู่บ้าน สถานศึกษา และวัดโดยรอบพื้นที่เหมืองแร่ รวมถึงการดูแลทรัพยากรธรรมชาติ และสิ่งแวดล้อม โดยการใช้งบกองทุนต่างๆ และการกำกับดูแลกิจกรรมของกองทุนให้เป็นไปตามแผนงานที่กำหนด
- พิจารณาแผนงานการเฝ้าระวังสุขภาพหรือการตรวจสุขภาพประชาชนโดยรอบที่ตั้งโครงการการบริหารจัดการเงินกองทุน และการกำกับดูแลกิจกรรมของกองทุนให้เป็นไปตามแผนงานที่กำหนด

รูปที่ 8 ผังแสดงโครงสร้าง บทบาทและหน้าที่ของคณะกรรมการมวลชนสัมพันธ์

ลงนาม: *Ms. Ms. S. R.* *A. S. S. S.*

(นายนิมิตร คำคำ และนายพิชิต จารุพร) (นายกกล้า มณีโชติ)

กรรมการผู้จัดการของบริษัท เหมืองแร่บุญญะ *ABEN ENGINEERING CONSULTANTS CO., LTD.*

รับรองจำนวนหน้า 38/59

ตารางที่ 2 สรุปมาตรการติดตามตรวจสอบผลกระทบสิ่งแวดล้อมของโครงการ

ทรัพยากรสิ่งแวดล้อม	ดัชนี	สถานที่	ความถี่	ค่าใช้จ่าย (บาท/ปี)	ผู้รับผิดชอบ
1. คุณภาพอากาศ	- ปริมาณฝุ่นละอองแขวนลอยรวมในบรรยากาศ (TSP) - ปริมาณฝุ่นละอองขนาดเล็กกว่า 10 ไมครอน (PM-10) - ความเร็วและทิศทางลม	คุณภาพอากาศ - โรงแต่งแร่ - บ้านร้างทางด้านทิศตะวันตกเฉียงเหนือ - โรงเรียนสหชาติเศรษฐกิจวิทยา ความเร็วและทิศทางลม - สำนักงานโครงการ (รูปที่ 9)	- ปีละ 2 ครั้ง สถานีละ 3 วันต่อเนื่อง (ช่วงเดือนมกราคม-กุมภาพันธ์ และช่วงเดือนกันยายน-ตุลาคม) ขณะดำเนินการตรวจวัดต้องดำเนินการในช่วงที่มีการทำเหมืองและบันทึกสภาพแวดล้อมขณะทำการตรวจวัด ทั้งข้อมูลพื้นที่ทำเหมืองและบริเวณโดยรอบพื้นที่โครงการ	80,000	- บริษัท เหมืองแร่บุญญวัชร จำกัด
2. เสียง และความสั่นสะเทือน	- ระดับเสียงสูงสุด (L_{max}) - ระดับเสียงเฉลี่ย 24 ชั่วโมง ($L_{eq} 24 hr$)	ระดับเสียง - โรงแต่งแร่ - บ้านร้างทางด้านทิศตะวันตกเฉียงเหนือ - โรงเรียนสหชาติเศรษฐกิจวิทยา (รูปที่ 9)	- ปีละ 2 ครั้ง สถานีละ 3 วันต่อเนื่อง (ช่วงเดือนมกราคม-กุมภาพันธ์ และช่วงเดือนกันยายน-ตุลาคม) ขณะดำเนินการตรวจวัดต้องดำเนินการในช่วงที่มีการทำเหมือง และบันทึกสภาพแวดล้อมขณะทำการตรวจวัด ทั้งข้อมูลพื้นที่ทำเหมืองและบริเวณโดยรอบพื้นที่โครงการ	40,000	- บริษัท เหมืองแร่บุญญวัชร จำกัด

ลงนาม.....*[Signature]*.....

(นายนิมิตร คำคำ และนายพิชิต จารุธรรม)

กรรมการผู้จัดการของบริษัท เหมืองแร่บุญญวัชร จำกัด



ลงนาม.....*[Signature]*.....

รับรองจำนวนหน้า...39/59...

(นายกกล้า มณีโชติ)

บุคคลธรรมดาผู้มีสิทธิจัดทำรายงาน/กรรมการผู้จัดการ

บริษัท เอ บี เอ็น เอ็นจิเนียริ่ง คอนซัลแตนท์ จำกัด



ตารางที่ 2 สรุปมาตรการติดตามตรวจสอบผลกระทบสิ่งแวดล้อมของโครงการ (ต่อ)

ทรัพยากรสิ่งแวดล้อม	ดัชนี	สถานที่	ความถี่	ค่าใช้จ่าย (บาท/ปี)	ผู้รับผิดชอบ
	- ความสิ้นสะอาด	ความสิ้นสะอาด - ขอบแปลงประทานบัตรด้านทิศตะวันตกเฉียงเหนือ (รูปที่ 9) - บ้านร้างทางด้านทิศตะวันตกเฉียงเหนือ	- ตรวจวัด 2 ครั้ง/ปี (ช่วงเดือนมกราคม-กุมภาพันธ์ และช่วงเดือนกันยายน-ตุลาคม) โดยทำการตรวจวัดขณะทำการระเบิด		
3. คุณภาพน้ำผิวดิน	- ความเป็นกรดและด่าง - ปริมาณของแข็งแขวนลอย - ปริมาณของแข็งละลาย - ความกระด้าง - ความขุ่น	- คลองปงทางด้านทิศตะวันตกเฉียงเหนือของพื้นที่โครงการ - คลองปงทางด้านทิศตะวันออกเฉียงเหนือของพื้นที่โครงการ - บ่อเหมืองโครงการ (รูปที่ 9)	- ปีละ 2 ครั้ง (ช่วงเดือนมกราคม-กุมภาพันธ์ และช่วงเดือนกันยายน-ตุลาคม)	20,000	- บริษัท เหมืองแร่บุญญวัชร จำกัด
4. คุณภาพน้ำใต้ดิน	- ความเป็นกรดและด่าง - ปริมาณของแข็งแขวนลอย - ปริมาณของแข็งละลาย - ความกระด้าง - ความขุ่น - ปริมาณซัลเฟต - ปริมาณเหล็กกรรม	- บ่อบาดาลบ้านร้าง (รูปที่ 9)	- ปีละ 2 ครั้ง (ช่วงเดือนมกราคม-กุมภาพันธ์ และช่วงเดือนกันยายน-ตุลาคม)	10,000	- บริษัท เหมืองแร่บุญญวัชร จำกัด

ลงนาม..... 

(นายนิมิตร คำคำ และนายพิชิต จารุธรรม)

กรรมการผู้จัดการของบริษัท เหมืองแร่บุญญวัชร จำกัด

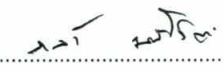

ลงนาม..... ..... รับรองจำนวนหน้า 40/59

(นายก้า มณีโชติ)

บุคคลธรรมดาผู้มีสิทธิจัดทำรายงาน/กรรมการผู้จัดการ
บริษัท เอ บี อี เอ็น เอ็นจิเนียริ่ง คอนซัลแตนท์ จำกัด



ตารางที่ 2 สรุปมาตรการติดตามตรวจสอบผลกระทบสิ่งแวดล้อมของโครงการ (ต่อ)

ทรัพยากรสิ่งแวดล้อม	ดัชนี	สถานที่	ความถี่	ค่าใช้จ่าย (บาท/ปี)	ผู้รับผิดชอบ
5. ทรัพยากรดิน	เพื่อเป็นการเฝ้าระวังปริมาณสารหนูในดิน จากการทำเหมืองในพื้นที่โครงการที่ปรึกษาจึงกำหนดให้ทำการเก็บตัวอย่างดินบริเวณหน้าเหมืองในช่วงปีแรกของการทำเหมืองและให้เก็บที่ช่วงระดับความลึก 20 ม. ของการทำเหมือง โดยระดับความลึกดังกล่าว พิจารณาร่วมกับลักษณะแผนที่ภูมิประเทศมาตราส่วน 1:50,000 ของกรมแผนที่ทหารที่กำหนดเส้นระดับชั้นความสูงที่ระยะห่างกัน 20 ม. ในกรณีพบว่าปริมาณสารหนูเกินเกณฑ์มาตรฐานตามประกาศคณะกรรมการสิ่งแวดล้อมแห่งชาติ เรื่อง กำหนดมาตรฐานคุณภาพดินในราชกิจจานุเบกษา เล่ม 138 ตอนพิเศษ 54 ง ณ วันที่ 11 มีนาคม 2564 กำหนดให้นำเปลือกดินและเศษหินออกนอกพื้นที่โครงการ แต่ให้นำไปใช้สำหรับการฟื้นฟูสภาพเหมืองเพื่อป้องกันการแพร่กระจายของสารหนูออกนอกพื้นที่	-บริเวณพื้นที่เปิดหน้าเหมืองจำนวน 2 จุด	-ที่ระดับความลึกหน้าเหมืองทุก 20 ม.	7,000	-บริษัท เหมืองแร่บุญญวัชร จำกัด

ลงนาม..... 

(นายนิมิตร คำคำ และนายพิชิต จารุธรรม)

กรรมการผู้จัดการของบริษัท เหมืองแร่บุญญวัชร จำกัด



ลงนาม..... ..... รับรองจำนวนหน้า 41/59

(นายก้า มณีโชติ)

บุคคลธรรมดาผู้มีสิทธิจัดทำรายงาน/กรรมการผู้จัดการ
บริษัท เอ บี อี เอ็น เอ็นจิเนียริ่ง คอนซัลแตนท์ จำกัด



ตารางที่ 2 สรุปมาตรการติดตามตรวจสอบผลกระทบสิ่งแวดล้อมของโครงการ (ต่อ)

ทรัพยากรสิ่งแวดล้อม	ดัชนี	สถานที่	ความถี่	ค่าใช้จ่าย (บาท/ปี)	ผู้รับผิดชอบ
6. เศรษฐกิจ-สังคม	6.1 สํารวจความคิดเห็นของผู้นำชุมชน ผู้นำในพื้นที่อ่อนไหว และประชาชนในรัศมี 3 กม. ในประเด็น เช่น <ul style="list-style-type: none"> - สภาพเศรษฐกิจ-สังคมและสุขภาพ และการวิเคราะห์การเปลี่ยนแปลงสภาพเศรษฐกิจ-สังคมและสุขภาพ อันเนื่องมาจากการดำเนินโครงการ - ปัญหาและผลกระทบที่ได้รับจากการดำเนินโครงการ - ความวิตกกังวลเกี่ยวกับผลกระทบจากการทำเหมือง - ความคิดเห็นต่อโครงการ - ความต้องการของชุมชน - ข้อเสนอแนะที่มีต่อโครงการ 	- ผู้นำชุมชน และประชาชนในรัศมี 3 กม. - ผู้นำพื้นที่อ่อนไหว	- ปีละ 1 ครั้ง ตลอดอายุประทานบัตร ในช่วงเดือนกันยายน-ตุลาคม	- 50,000	- บริษัท เหมืองแร่บุญญวัชร จำกัด
	6.2 ให้บันทึกสถิติเรื่องร้องเรียน และจัดทำสรุปสถิติเรื่องร้องเรียนที่เกิดจากโครงการ พร้อมการวิเคราะห์สาเหตุและวิธีการแก้ไขปัญหาข้อร้องเรียนอย่างรวดเร็วและเป็นธรรม เพื่อใช้ประกอบในการจัดทำรายงานผลการปฏิบัติตามมาตรการป้องกันและแก้ไขผลกระทบสิ่งแวดล้อมและมาตรการติดตามตรวจสอบผลกระทบสิ่งแวดล้อม	- ผู้นำชุมชน และประชาชนในรัศมี 3 กม.	- ทุกครั้งที่เกิดเรื่องร้องเรียนและรายงานปีละ 2 ครั้ง	- อยู่ในงบดำเนินการของโครงการ	- บริษัท เหมืองแร่บุญญวัชร จำกัด

ลงนาม..... 

(นายนิมิตร คำคำ และนายพิชิต จารุธรรม)

กรรมการผู้จัดการของบริษัท เหมืองแร่บุญญวัชร จำกัด



ลงนาม..... ..... รับรองจำนวนหน้า...42/59.....

(นายกมล มณีโชติ)

บุคคลธรรมดาผู้มีสิทธิจัดทำรายงาน/กรรมการผู้จัดการ
บริษัท เอ บี อี เอ็น เอ็นจิเนียริง คอนซัลแตนท์ จำกัด

ABEN
ENGINEERING
CONSULTANTS CO.,LTD.

ตารางที่ 2 สรุปมาตรการติดตามตรวจสอบผลกระทบสิ่งแวดล้อมของโครงการ (ต่อ)

ทรัพยากรสิ่งแวดล้อม	ดัชนี	สถานที่	ความถี่	ค่าใช้จ่าย (บาท/ปี)	ผู้รับผิดชอบ
7. สาธารณสุข อาชีวอนามัย และความปลอดภัย	<p>7.1 ให้มีการตรวจสอบสุขภาพของพนักงาน โดยแพทย์แผนปัจจุบันชั้นหนึ่งที่ได้รับใบอนุญาตประกอบวิชาชีพเวชกรรมด้านอาชีวเวชศาสตร์ หรือที่ผ่านการอบรมด้านอาชีวเวชศาสตร์ โดยให้ตรวจสอบสุขภาพพนักงานเป็นประจำทุกปี ส่วนพนักงานที่จะรับเข้ามาใหม่ให้ดำเนินการตรวจสอบสุขภาพหลังจากรับเข้าทำงานภายใน 30 วัน โดยมีรายการตรวจดังนี้</p> <ul style="list-style-type: none"> - สุขภาพทั่วไป - สมรรถภาพการได้ยิน - สมรรถภาพปอด พร้อมการเอกซเรย์ปอด - โรคเกี่ยวกับระบบทางเดินหายใจ <p>ทั้งนี้หากผลการตรวจสอบสุขภาพผิดปกติให้โครงการส่งพนักงานคนดังกล่าวเข้ารับการตรวจจากแพทย์อาชีวเวชศาสตร์โดยละเอียด เพื่อหาสาเหตุและทำการรักษาฟื้นฟูเยียวยาต่อไป หากแพทย์วินิจฉัยว่าความผิดปกติมีสาเหตุมาจากการปฏิบัติงานให้สลับหน้าที่ไปปฏิบัติหน้าที่อื่นที่ไม่เป็นเหตุเกี่ยวข้องกับโรค หรือความผิดปกตินั้น รวมทั้งจัดให้คนงานที่ไม่มีส่วนเกี่ยวข้องกับแหล่งกำเนิดผลกระทบต่อสุขภาพด้านฝุ่นละอองเสียง และอุบัติเหตุแยกส่วนจากบริเวณดังกล่าว</p>	-พนักงานของโครงการ	-ปีละ 1 ครั้ง (ช่วงเดือนกันยายน-ตุลาคม)	50,000	-บริษัท เหมืองแร่ บุญญวัชร จำกัด

ลงนาม..... 

(นายนิมิตร คำคำ และนายพิชิต จารุธรรมรงค์)
กรรมการผู้จัดการของบริษัท เหมืองแร่บุญญวัชร จำกัด

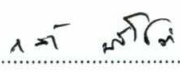

ลงนาม..... ..... รับรองจำนวนหน้า 43/59

(นายก้า มณีโชติ)

บุคคลธรรมดาผู้มีสิทธิจัดทำรายงาน/กรรมการผู้จัดการ
บริษัท เอ บี อี เอ็น เอ็นจิเนียริ่ง คอนซัลแตนท์ จำกัด



ตารางที่ 2 สรุปมาตรการติดตามตรวจสอบผลกระทบสิ่งแวดล้อมของโครงการ (ต่อ)

ทรัพยากรสิ่งแวดล้อม	ดัชนี	สถานที่	ความถี่	ค่าใช้จ่าย (บาท/ปี)	ผู้รับผิดชอบ
	7.2 ให้ตรวจวัดฝุ่นละอองและระดับเสียงในพื้นที่เสียงเพื่อนำมาประกอบการวิเคราะห์สุขภาพของพนักงาน	-พื้นที่เสี่ยงจากการทำงาน	-ปีละ 1 ครั้ง (ในช่วงเดือนมกราคม-กุมภาพันธ์)	-อยู่ในงบดำเนินการของโครงการ	-บริษัท เหมืองแร่ บุญญวัชร จำกัด
	7.3 จัดให้มีการอบรมเพื่อให้ความรู้เกี่ยวกับความปลอดภัยในการทำงานและการใช้อุปกรณ์ป้องกันอันตรายส่วนบุคคลและมีการทบทวนฝึกซ้อมอย่างสม่ำเสมอ	-พนักงานของโครงการ	-ปีละ 1 ครั้ง (ในช่วงเดือนมกราคม-กุมภาพันธ์)	-อยู่ในงบดำเนินการของโครงการ	-บริษัท เหมืองแร่ บุญญวัชร จำกัด
	7.4 ให้บันทึกสถิติและสาเหตุของการเกิดอุบัติเหตุและการป้องกันและแก้ไขเพื่อใช้ประกอบการจัดทำรายงานผลการปฏิบัติตามมาตรการป้องกันและแก้ไขผลกระทบสิ่งแวดล้อมและมาตรการติดตามตรวจสอบผลกระทบสิ่งแวดล้อม	-พนักงานของโครงการ	-ทุกครั้งที่เกิดอุบัติเหตุและรายงานปีละ 2 ครั้ง ในช่วงเดือนมกราคม-กุมภาพันธ์ จำนวน 1 ครั้ง และช่วงเดือนกันยายน-ตุลาคม จำนวน 1 ครั้ง	-	-บริษัท เหมืองแร่ บุญญวัชร จำกัด
8. การท่องเที่ยวและทัศนียภาพ	ให้ทำการปรับปรุงฟื้นฟูพื้นที่โครงการที่ผ่านการทำเหมืองแร่แล้ว และพื้นที่สิ้นสุดการใช้ประโยชน์แล้วตามงานฟื้นฟูที่กำหนดไว้ในแผนการปิดเหมืองและการฟื้นฟูพื้นที่จากการทำเหมืองแร่ของโครงการ	-บริเวณพื้นที่โครงการ	-ปีละ 1 ครั้ง	-ตามแผนการปิดเหมืองและการฟื้นฟูพื้นที่จากการทำเหมืองแร่	-บริษัท เหมืองแร่ บุญญวัชร จำกัด

ลงนาม..... 

(นายนิมิตร คำคำ และนายพิชิต จารุธรรม)

กรรมการผู้จัดการของบริษัท เหมืองแร่บุญญวัชร จำกัด

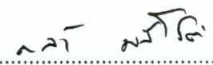

ลงนาม..... ..... รับรองจำนวนหน้า..... 44/59.....

(นายกกล้า มณีโชติ)

บุคคลธรรมดาผู้มีสิทธิจัดทำรายงาน/กรรมการผู้จัดการ
บริษัท เอ บี อี เอ็น เอ็นจิเนียริ่ง คอนซัลแตนท์ จำกัด



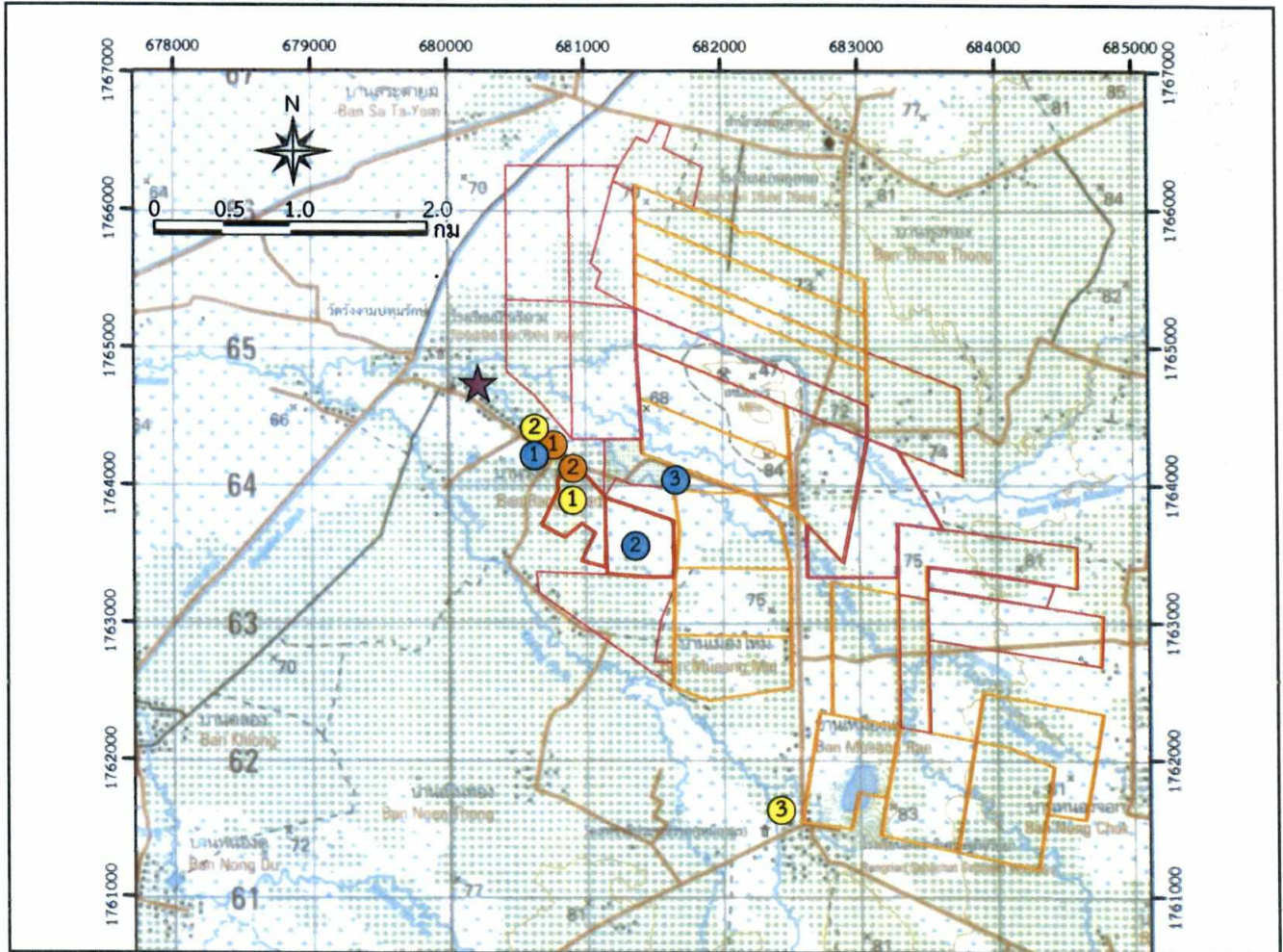

สัญลักษณ์ :

- พื้นที่โครงการ
(ประธานบัตรที่ 32304/16411 ของบริษัท เหมืองแร่บุญญวัชร จำกัด)
- ประธานบัตรร่วมแผนผังโครงการทำเหมือง
(ประธานบัตรที่ 32235/16360 ของบริษัท เอ็นนี่โก้ ซัพพลาย จำกัด)
- คำขอประธานบัตรข้างเคียง ประธานบัตรข้างเคียง

สถานที่เก็บตัวอย่างน้ำผิวดิน

★ บ่อบาดาลบ้านวังงาม

สถานีตรวจวัดคุณภาพอากาศและระดับเสียง

- ① โรงแต่งแร่
- ② บริเวณบ้านวังงามทางด้านทิศตะวันตกเฉียงเหนือ
- ③ โรงเรียนสหชาติเศรษฐกิจวิทยา

สถานที่เก็บตัวอย่างน้ำผิวดิน

- ① คลองปงทางด้านทิศตะวันตกเฉียงเหนือของพื้นที่โครงการ
- ② บ่อเหมือง
- ③ คลองปงทางด้านทิศตะวันออกเฉียงเหนือของพื้นที่โครงการ

สถานีตรวจวัดแรงสั่นสะเทือน

- ① บริเวณบ้านวังงามทางด้านทิศตะวันตกเฉียงเหนือ
- ② บริเวณขอบแปลงประธานบัตรทางด้านทิศตะวันตกเฉียงเหนือ

ที่มา : กรมแผนที่ทหาร (2540) และข้อมูลสารสนเทศภูมิศาสตร์ของกรมอุตสาหกรรมพื้นฐานและการเหมืองแร่ (www.dpim.go.th, กันยายน 2563)

รูปที่ 9

ตำแหน่งติดตามตรวจสอบผลกระทบสิ่งแวดล้อมของพื้นที่โครงการ

ลงนาม.....   รับรองจำนวนหน้า 45/59
 (นายนิมิตร คำคำ และนายพิชิต จารุธรรม) (นายก้า มณีโชติ)
 กรรมการผู้จัดการของบริษัท เหมืองแร่บุญญวัชร จำกัด บุคคลธรรมดาผู้มีสิทธิจัดทำรายงาน/กรรมการผู้จัดการ
 บริษัท เอ็น บี อี เอ็น เอ็นจิเนียริง คอนซัลตันท์ จำกัด



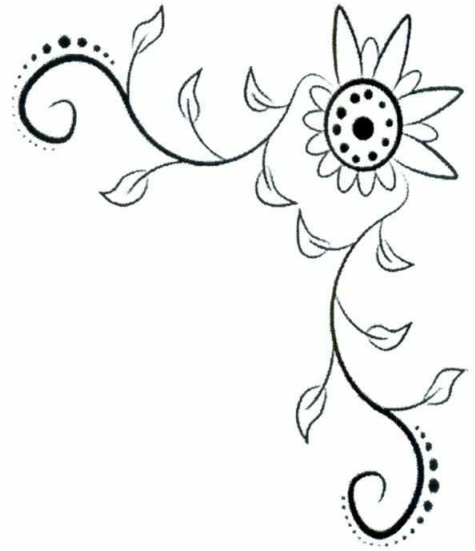

เอกสารแนบท้าย

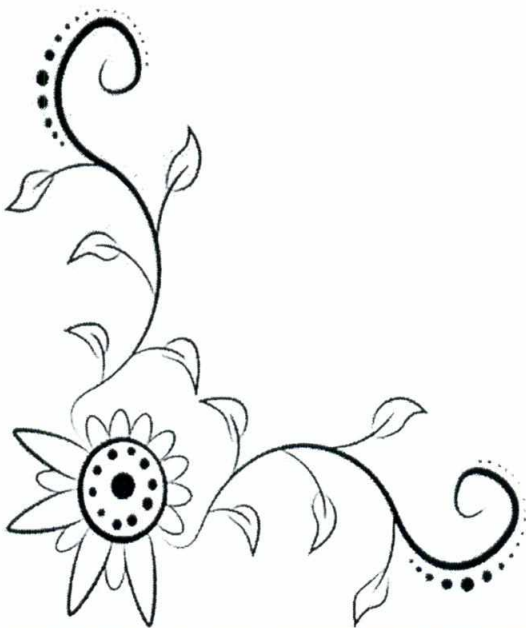

แผนการปิดเหมืองและการฟื้นฟูพื้นที่จากการทำเหมืองแร่

การฟื้นฟูสภาพพื้นที่ทำเหมืองมีจุดมุ่งหมายเพื่อสร้างสภาพแวดล้อมที่ดีให้กลับคืนมา ถึงแม้จะไม่คืนสู่สภาพเดิมก็ตาม แต่ก็ให้ความกลมกลืนกับสภาพแวดล้อมข้างเคียงและไม่ส่งผลกระทบต่อสภาพแวดล้อมมากเกินไป ดังนั้นแผนฟื้นฟูพื้นที่จากการทำเหมืองแร่กิจกรรมต่าง ๆ ของการทำเหมือง ตลอดจนวิธีการดำเนินงานในขั้นตอนต่าง ๆ จึงต้องพิจารณาถึงความเหมาะสม ความสอดคล้องกับสภาพภูมิประเทศ และวิธีการทำเหมือง รวมทั้งความเป็นไปได้ในทางปฏิบัติโดยไม่เป็นการลงทุนที่สูญเปล่าหรือเป็นการเพิ่มภาระค่าใช้จ่ายมากเกินไป คณะผู้ศึกษาได้วางแผนการปรับปรุงสภาพพื้นที่ดังกล่าวที่สอดคล้องกับแผนผังโครงการมีความเหมาะสมและเป็นไปได้ในทางปฏิบัติ รวมถึงศึกษาแผนฟื้นฟูพื้นที่จากการทำเหมืองแร่ของโครงการ เพื่อกำหนดแผนฟื้นฟูพื้นที่จากการทำเหมืองแร่

(1) การฟื้นฟูพื้นที่จากการทำเหมืองแร่

ปัจจัยในการฟื้นฟูพื้นที่ภายหลังการทำเหมืองไม่ต่างอะไรจากปัจจัยในการปลูกพืชโดยสภาพปกติทั่วไป ที่ประกอบด้วยปัจจัยพันธุกรรมของต้นไม้ ปัจจัยสภาพแวดล้อม ได้แก่ ดิน น้ำ ธาตุอาหาร อากาศ แสงสว่าง และอุณหภูมิ ที่เหมาะสมกับการเจริญเติบโตของต้นไม้ ซึ่งปัจจัยที่กล่าวมาข้างต้น มีอยู่ตามธรรมชาติแล้ว แต่ในการฟื้นฟูพื้นที่ที่ผ่านการทำเหมืองแตกต่างไปจากสภาพพื้นที่ทั่วไป กล่าวคือ ต้องใช้เทคนิค วิธีการ ตลอดจนระยะเวลาในการดำเนินการเป็นพิเศษ เพื่อให้การฟื้นฟูประสบความสำเร็จ เนื่องจากสภาพพื้นที่ที่ผ่านการทำเหมือง มีการเปลี่ยนแปลงลักษณะภูมิประเทศไปจากเดิมเป็นอย่างมาก เช่น มีสภาพเป็นขุมเหมือง สภาพดินเสื่อมสภาพไม่เหมาะสมกับการปลูกพืช ลักษณะทางกายภาพเป็นหินหรือทรายล้วน บางพื้นที่มีสภาพเป็นดินทราย ไม่มีแร่ธาตุที่จำเป็นในการเจริญเติบโตของพืช เนื้อดินมีปริมาณน้อยไม่สามารถดูดซับน้ำได้ เป็นต้น

สำหรับการวางแผนฟื้นฟูพื้นที่ทำเหมืองตามประเภทของโครงการ ได้กำหนดระยะเวลาในการฟื้นฟูพื้นที่ภายหลังการทำเหมืองตามแผนผังโครงการทำเหมือง หลังจากผ่านการทำเหมืองบริเวณพื้นที่ดังกล่าวจะมีวิธีการฟื้นฟูสภาพและขั้นตอนการดำเนินงานมีดังนี้

(1.1) วัตถุประสงค์ของการฟื้นฟูเหมือง

- เพื่อกำหนดรูปแบบการใช้ประโยชน์ขั้นสุดท้ายของพื้นที่ทำเหมือง ให้สามารถใช้ประโยชน์ได้ใกล้เคียงกับพื้นที่ก่อนการทำเหมือง เพื่อให้สภาพพื้นที่ภายหลังการฟื้นฟูมีคุณค่าคล้ายคลึงกับก่อนที่จะมีการทำเหมือง โดยสร้างระบบนิเวศที่เหมาะสมกับสภาพพื้นที่
- เพื่อปรับปรุงลักษณะภูมิทัศน์ของพื้นที่ทำเหมือง และพื้นที่รองรับกิจกรรมให้มีความกลมกลืนกับธรรมชาติโดยรอบ เพื่อให้เกิดสภาพแวดล้อมที่ดีต่อประชาชนที่อาศัยอยู่ในบริเวณใกล้เคียง
- เพื่อป้องกันและแก้ไขผลกระทบสิ่งแวดล้อมด้านลบจากกิจกรรมการทำเหมือง ไม่ก่อให้เกิดอันตรายต่อราษฎรที่ใช้ประโยชน์ที่ดินในบริเวณใกล้เคียง



ลงนาม..... (นายนิมิตร คำคำ และนายพิชิต จารุธรรม์)

กรรมการผู้จัดการของบริษัท เหมืองแร่บุญญวิธร จำกัด

เอกสารแนบท้าย

ลงนาม..... รับรองจำนวนหน้า 46/59

(นายกมล มณีโชติ)

บุคคลธรรมดาผู้มีสิทธิจัดทำรายงาน.....
บริษัท เอ บี อี เอ็น เอ็นจิเนียริ่ง คอนซัลแตนท์ จำกัด

ABEN
ENGINEERING
CONSULTANTS CO.,LTD.

(1.2) ขั้นตอนและวิธีการฟื้นฟูสภาพพื้นที่

ในการฟื้นฟูพื้นที่ภายหลังการทำเหมือง มีปัจจัยที่เกื้อหนุนให้การฟื้นฟูพื้นที่ภายหลังการทำเหมืองประสบความสำเร็จดังนี้

- สภาพพื้นที่ ภายหลังการทำเหมืองแล้ว ต้องมีการปรับพื้นที่เพื่อลดการกัดเซาะหน้าดินตามธรรมชาติ ซึ่งจะช่วยรักษาหน้าดินและธาตุอาหารที่มีน้อยอยู่แล้วภายหลังการทำเหมือง ให้มีเพิ่มขึ้นเหมาะสมกับการปลูกพืช ขั้นตอนนี้เป็นขั้นตอนที่ใช้เทคนิควิธีการ และระยะเวลาในการดำเนินการ ในการปรับความลาดชันของพื้นที่ที่เหมาะสมและง่ายที่สุดในการปลูกพืช คือ การปรับสภาพพื้นที่เป็นขั้นบันได เมื่อปรับพื้นที่แล้วเสร็จจึงเตรียมหลุมปลูก ในกรณีที่พื้นที่เป็นหินล้วน หลุมปลูกควรมีขนาดประมาณ 1x1x1 ม. โดยมีระยะปลูกที่เหมาะสมกับการเจริญเติบโตของต้นไม้ที่ปลูก

- ดินปลูก ดินที่ใช้ในการปลูก ส่วนใหญ่เป็นเปลือกดินที่ปิดทับหรือปกคลุมแหล่งแร่อยู่เดิม ซึ่งมีแร่ธาตุที่จำเป็นกับการเจริญเติบโตของพืชต่ำ จึงจำเป็นต้องมีการเตรียมดินปลูก (Soil Preparation) ก่อนที่จะนำไปใช้เป็นวัสดุในการปลูกพืช โดยการปรับปรุงคุณสมบัติของดินด้วยการใส่ปุ๋ยคอก ปุ๋ยอินทรีย์ เพื่อให้มีสภาพที่เหมาะสม ทั้งนี้ อาจมีขั้นตอนการรักษาหน้าดิน โดยการปลูกพืชคลุมดิน ด้วยพืชตระกูลถั่ว หรือพรรณไม้เบิกนำ (จ๊ว มะเกลือ และมะกอกป่า) การใช้วัสดุที่หาได้จากธรรมชาติมาทำเป็นขั้นบันได เพื่อลดอัตราการกัดเซาะหน้าดินและทำให้มีการสะสมของอินทรีย์วัตถุเพิ่มขึ้น เป็นต้น

- กล้าไม้ เริ่มจากการเตรียมกล้าไม้ (Seedling Preparation) ซึ่งกล้าไม้ที่ใช้ในการปลูกเพื่อฟื้นฟูพื้นที่ภายหลังการทำเหมืองควรเป็นไม้ประจำถิ่น เพื่อรักษาระบบนิเวศของพื้นที่โครงการให้มีสภาพใกล้เคียงสภาพเดิมมากที่สุด ทั้งนี้ ในระยะแรกของการปรับปรุงพื้นที่ควรเลือกพันธุ์ไม้ท้องถิ่นหรือพันธุ์ไม้โตเร็วเป็นพืชเบิกนำก่อน หลังจากนั้นจึงนำพันธุ์ไม้มีค่าทางเศรษฐกิจมาปลูกเสริม ทั้งนี้ พันธุ์ไม้โตเร็วที่นำมาใช้ปลูกไม่ควรเลือกพันธุ์ไม้โตเร็วต่างถิ่น (ยูคาลิปตัส กระถินยักษ์และสะเดา) เมื่อเลือกพันธุ์ไม้ได้แล้ว ในขั้นตอนการเตรียมกล้าไม้จะใช้วิธีปฏิบัติตามหลักทั่วไป โดยกล้าไม้ควรเป็นกล้าค้ำปีที่มีอายุไม่น้อยกว่า 1 ปี และพันธุ์ไม้ที่ใช้ควรมีลักษณะทรงสูงและทรงพุ่มเนื่องจากบริเวณพื้นที่อยู่ในระดับความสูงเดียวกันกับพื้นที่ชุมชนพันธุ์ไม้ที่ใช้จึงต้องคำนึงถึงความสามารถในการเป็นแนวป้องกันผลกระทบได้เป็นอย่างดี โดยพิจารณาเลือกพันธุ์ไม้จากการปลูกต้นไม้ฟื้นฟูของแปลงประทานบัตรข้างเคียงที่ทำการปลูกต้นไม้ฟื้นฟูมาก่อนและมีการเจริญเติบโตของต้นไม้ได้ดีโดยพันธุ์ไม้ที่มีการปลูกได้แก่ สนประติพัทธ์ สะเดา กระถินและยูคาลิปตัส ทั้งนี้เมื่อพิจารณา พบว่าต้นสะเดา กระถิน และยูคาลิปตัส ไม่ควรนำมาปลูกภายในพื้นที่เนื่องจากเป็นพันธุ์ไม้คุกคาม ส่วนต้นสนประติพัทธ์เป็นพันธุ์ไม้ยืนต้นโตเร็ว ความสูงเรือนยอดประมาณ 20 ม.และพบว่าเจริญเติบโตได้ดีในบริเวณพื้นที่ประทานบัตรใกล้เคียงจะสามารถลดผลกระทบได้เป็นอย่างดี สำหรับพันธุ์ไม้จะนำพันธุ์ไม้ที่ได้จากการสำรวจในบริเวณพื้นที่ใกล้เคียงและเลือกชนิดพันธุ์ที่มีความสำคัญ (IVI) 3 อันดับแรก จำแนกตามชั้นเรือนยอด 3 ชั้นเรือนยอดโดยเรือนยอดชั้นสูงสุด (กรมป่าไม้, 2559) ได้แก่ ยางนาและตะแบก และเรือนยอดชั้นรอง ได้แก่ ประดู่ และเรือนยอดชั้นล่าง ได้แก่ มะขามป้อมและตีนนก และพิจารณาพรรณไม้ผลเพิ่มเติม ได้แก่ ต้นตะขบ หว่า พุทราและไทร เป็นต้น สำหรับไม้พื้นล่างปลูก

ลงนาม.....
นายนิมิตร คำคำ และนายพิชิต จารุธรรมณ์
ผู้จัดการของบริษัท เหมืองแร่บุญญาวีร์ จำกัด

ลงนาม..... รับรองจำนวนหน้า 47/59
(นายกกล้า มณีโชติ)
บุคคลธรรมดาผู้มีสิทธิจัดทำรายงาน/บัญชี
บริษัท เอ บี อี เอ็น เอ็นจิเนียริง คอนซัลแตนท์ จำกัด



หญ้าแฝก เพื่อป้องกันการพังทลายของหน้าดิน เตรียมกล้าไม้ก่อนเข้าหน้าฝน จุดสำคัญอยู่ที่ก่อนนำกล้าไม้ไปปลูก ในพื้นที่เหมืองที่จัดเตรียมหลุมปลูกไว้แล้ว 1 เดือน ควรทำให้กล้าไม้มีความทนทานหรือการทำ Hardening โดยการลดปริมาณน้ำวันละ 1 ครั้งในช่วงเช้า ของสัปดาห์ที่ 1 และเมื่อเข้าสู่สัปดาห์ที่ 2 ให้น้ำวันเว้นวัน และเพิ่มปริมาณแสงให้กับกล้าไม้เป็นระยะเวลา 2-3 สัปดาห์ ก่อนนำไปปลูก

- การปลูก (Planting) เริ่มจากการขนย้ายกล้าไม้จากเรือนเพาะชำ ไปยังสถานที่ปลูก หรือหลุมปลูก หากปฏิบัติไม่เหมาะสมอาจทำให้ราก หรือกล้าไม้ชำ เมื่อนำไปปลูกอาจมีโอกาสตายได้ บ่อยครั้งที่พบว่าผู้ปลูกไม่ได้ฉีกถุงเพาะออกก่อนปลูก ซึ่งทำให้ต้นไม้ตาย หรือไม่สามรถเจริญเติบโตได้ ก่อนปลูกจึงต้องฉีกถุงเพาะออกก่อนอย่างระมัดระวังเพื่อให้ระบบรากกระทบกระเทือนน้อยที่สุด แล้วจึงนำกล้าไม้ลงปลูกในหลุมปลูกที่จัดเตรียมดินรอกันหลุมไว้แล้ว นำดินปิดทับโคนกล้าไม้ แล้วเหยียบดินที่กลบรอบโคนกล้าไม้ให้แน่น เพื่อไม่ให้มีช่องอากาศ แล้วจึงรดน้ำให้ชุ่ม โดยทำการปลูกบนคันทำนบดินจำนวน 3 แถว บริเวณบนคันคันทำนบดินจำนวน 1 แถว บริเวณด้านล่างคันทำนบดินทั้ง 2 ด้าน ด้านละ 1 แถว

- การเตรียมวัสดุอุปกรณ์และกล้าไม้ เพื่อให้การดำเนินการปลูกต้นไม้เป็นไปตามหลักวิชาการ สามารถฟื้นฟูสภาพพื้นที่ที่ผ่านการทำเหมืองให้มีสภาพกลมกลืนกับสภาพพื้นที่ใกล้เคียง ในการปลูกต้นไม้ เพื่อให้สามารถเจริญเติบโตและอยู่รอดได้เองในธรรมชาติ ทางโครงการจะเตรียมวัสดุที่จำเป็นดังนี้

(1) ดิน/ปุ๋ย จะทำการเตรียมดินไว้เพื่อมาปลูกในบริเวณที่ไม่มีดินเดิมหรือดินเดิมที่มีคุณภาพต่ำ พร้อมทั้งเตรียมปุ๋ยบำรุงดิน เช่น ปุ๋ยคอก ปุ๋ยหมัก และปุ๋ยวิทยาศาสตร์ สูตร 60-0-0 หรือใกล้เคียง ในช่วงเริ่มปลูก แต่ในช่วงต่อไปจะใช้สูตร 15-15-15 หรือใกล้เคียง ในอัตรา 100-200 กรัม/ต้น/ปี ในช่วงต้นและปลายฤดูฝนให้เพียงพอต่อการเจริญเติบโต

(2) ไม้หลักยึดต้นไม้ จะเตรียมไม้ขนาดความยาว 1 ม. เส้นผ่าศูนย์กลางขนาดประมาณ 1 นิ้ว หรืออาจจะใช้ไม้ไผ่ผ่าซีก โดยการเสียบปลายด้านหนึ่งให้แหลมไว้สำหรับปักผูกยึดกับกล้าไม้ที่จะปลูกในระยะแรกเตรียมกล้าไม้จะประสานงานกับสำนักจัดการทรัพยากรป่าไม้ที่ 4 สาขานครสวรรค์ หรือกรมป่าไม้ เพื่อขอสนับสนุนกล้าไม้

(3) การเตรียมกล้าไม้จะประสานงานกับสำนักจัดการทรัพยากรป่าไม้ที่ 4 สาขา นครสวรรค์ หรือกรมป่าไม้ เพื่อขอสนับสนุนกล้าไม้ หรือสำรวจพันธุ์ไม้ในบริเวณพื้นที่ใกล้เคียงโครงการที่พบว่ามี การเจริญเติบโตและทนกับสภาพพื้นที่ตั้งโครงการได้ดีโดยโครงการอาจจะทำการเพาะชำในเรือนเพาะชำของโครงการเอง หรือจัดซื้อจากภายนอก โดยจะคัดเลือกกล้าไม้ที่มีอายุไม่น้อยกว่า 1 ปี ที่มีความแข็งแรงมาปลูก

- วิธีการปลูก เมื่อเตรียมหลุมปลูกเรียบร้อยแล้ว จะปรับปรุงคุณภาพดินเพื่อให้กล้าไม้เจริญเติบโตได้ดี โดยการผสมปุ๋ยลงคลุกเคล้ากับดินและวัสดุอุ้มน้ำ จากนั้นนำกล้าไม้ลงปลูก พร้อมทั้งไม้หลักที่เตรียมไว้ปักและผูกยึดติดกับกล้าไม้ด้วยเชือกให้แน่น เพื่อป้องกันการหักโค่นหรือกระทบกระเทือนจากลม นอกจากนี้ระหว่างการปลูกไม้ยืนต้นหรือไม่โตเร็ว จะดำเนินการปลูกหญ้าแฝกควบคู่กันไปด้วย เพื่อป้องกันการกัดเซาะพัดพาตะกอนดินจากน้ำฝนโดยปลูกหญ้าแฝกบริเวณขอบด้านนอกของชั้นบันได

ลงนาม 

(นายนิมิตร คำคำ และนายพิชิต จารุธรรมณ์)

หรือเป็นการผู้จัดการของบริษัท เหมืองแร่บุญญาวีร์ จำกัด

ลงนาม  รับรองจำนวนหน้า 48/59

(นายกล้า มณีโชติ)

บุคคลธรรมดาผู้มีสิทธิจัดทำรายงาน
บริษัท เอ บี อี เอ็น เอ็นจิเนียริ่ง คอนซัลแตนท์ จำกัด

ABEN
ENGINEERING
CONSULTANTS CO.,LTD.



เอกสารแนบท้าย

- การดูแลรักษา โครงการจะต้องดูแลรักษาถ้าไม้ที่ปลูกไว้ให้เจริญเติบโตได้ที่อยู่เสมอ โดยการปลูกระยะแรกจะมีการให้น้ำสม่ำเสมอ คอยกำจัดวัชพืช และการปลูกซ่อมแซมหากพบว่าต้นไม้ที่ปลูกไว้ตาย มีการใส่ปุ๋ยเป็นครั้งคราว การดูแลรักษาจะทำไปจนกว่าต้นไม้จะสามารถเติบโตได้เอง

- ระยะเวลาดำเนินการ การฟื้นฟูจะดำเนินการได้ตั้งแต่ช่วงปีแรกของการทำเหมือง โดยจะใช้ระยะเวลาตั้งแต่เตรียมหลุมปลูกจนถึงสิ้นสุดการปลูกแต่ละปี (ประมาณ 6 เดือน) โดยจะเริ่มในช่วงฤดูฝนตั้งแต่เดือนพฤษภาคมจนถึงเดือนตุลาคมของทุกปี ดังตารางที่ 1

ตารางที่ 1 แผนการดำเนินการฟื้นฟูสภาพเหมืองแร่ประจำปีในแต่ละปี

รายละเอียด	เดือน												
	ม.ค.	ก.พ.	มี.ค.	เม.ย.	พ.ค.	มิ.ย.	ก.ค.	ส.ค.	ก.ย.	ต.ค.	พ.ย.	ธ.ค.	
1. สำรวจพื้นที่	←→												
2. เตรียมพื้นที่เพื่อการปลูกต้นไม้		←→											
3. เตรียมกล้าไม้/อนุบาลกล้าไม้ ดำเนินการปลูก					←→								
4. ตรวจสอบและสรุปผลในแต่ละปี				←→				←→				←→	
ฤดูกาล*	แล้ง				ฝน				แล้ง				

ที่มา : บริษัท เอ บี อี เอ็น เอ็นจิเนียริ่ง คอนซัลแตนท์ จำกัด (2563)

หมายเหตุ : *ฤดูแล้ง หมายถึง ฤดูที่มีฝนตกน้อย ประกอบด้วย ฤดูร้อน และฤดูหนาว

นอกจากปัจจัยที่กล่าวมาข้างต้น ที่จะทำให้การฟื้นฟูพื้นที่ภายหลังการทำเหมืองประสบความสำเร็จแล้ว น้ำ เป็นอีกปัจจัยที่ขาดไม่ได้ เนื่องจากสภาพพื้นที่เป็นหินทราย มีเนื้อแน่น มีความร้อน การสูญเสียน้ำจากการคายน้ำของพืชและการระเหยจากดินที่หลุมปลูกเกิดขึ้นได้สูงกว่าการปลูกในพื้นที่ปกติ โดยเฉพาะในช่วงหน้าแล้ง หรือฝนทิ้งช่วง โดยโครงการอาจนำน้ำจากบ่อดักตะกอน ให้มีปริมาณพอเพียงกับการใช้น้ำของพืชที่ปลูกฟื้นฟู พร้อมทั้งวางระบบส่งน้ำไปใช้ในพื้นที่ฟื้นฟู แม้ว่าการดำเนินการในเรื่องระบบน้ำเป็นการลงทุนที่สูงแต่เป็นสิ่งที่ขาดเสียไม่ได้

(1.3) งบประมาณค่าใช้จ่ายในการฟื้นฟูพื้นที่จากการทำเหมืองแร่

สำหรับงบประมาณในการฟื้นฟูพื้นที่ผ่านการทำเหมืองประทานบัตรที่ 32235/16360 ของบริษัท เอ็นนีโก้ ซัพพลาย จำกัด ร่วมแผนผังโครงการทำเหมืองเดียวกับประทานบัตรที่ 32304/16411 ของบริษัท เหมืองแร่บุญญวัชร จำกัด จะต้องวางหลักประกันการฟื้นฟูสภาพพื้นที่การทำเหมืองและเยียวยาผู้ได้รับผลกระทบจากการทำเหมือง ตามประกาศคณะกรรมการแร่ เรื่อง การวางหลักประกันการฟื้นฟูสภาพพื้นที่การทำเหมืองและเยียวยาผู้ได้รับผลกระทบจากการทำเหมือง พ.ศ. 2562 ทั้งนี้การจัดสรรงบประมาณค่าใช้จ่ายในการฟื้นฟูสภาพพื้นที่ทำเหมืองเบื้องต้นไร่ละประมาณ 34,000 บาท โดยคำนวณอ้างอิงจากระเบียบกรมป่าไม้ เรื่อง กำหนดค่าปลูกป่าชดเชยและบำรุงรักษาป่า สามารถแจกแจงค่าใช้จ่ายในการฟื้นฟูสภาพพื้นที่ได้ดังนี้

ลงนาม.....

นายนิมิตร คำคำ และนายพิชิต จารุธรรมณ์
กรรมการผู้จัดการของบริษัท เหมืองแร่บุญญวัชร จำกัด

ลงนาม..... รับรองจำนวนหน้า 49/59

(นายกล้า มณีโชติ)

บุคคลธรรมดาผู้มีสิทธิจัดทำรายการ
บริษัท เอ บี อี เอ็น เอ็นจิเนียริ่ง คอนซัลแตนท์ จำกัด



เอกสารแนบท้าย

- ค่าใช้จ่ายในการปรับสภาพพื้นที่ 1,500 บาท
- ค่าใช้จ่ายในการปลูกพืชคลุมดิน 3,500 บาท/ไร่
- ค่าใช้จ่ายในการปลูกต้นไม้ยืนต้น 29,000 บาท/ไร่

(1.4) แผนการฟื้นฟูพื้นที่จากการทำเหมืองแร่

การปรับปรุงสภาพพื้นที่ผ่านการทำเหมืองแร่ให้มีความลาดชันที่ปลอดภัย และพื้นที่บ่อเหมืองเมื่อสิ้นสุดการทำเหมืองแล้วสามารถใช้ประโยชน์ในการเป็นบ่อรองรับน้ำใช้ในอนาคต สำหรับในบริเวณพื้นที่เกี่ยวเนื่องการทำเหมือง เช่น แนวกันเขตไม่ทำเหมืองระยะ 10 และ 50 ม. สามารถทำการฟื้นฟูได้ก่อนไปพร้อมกัน ในระยะเตรียมการทำเหมืองส่วนในบริเวณพื้นที่อื่น ๆ ได้แก่ บ่อตักตะกอน ที่ทิ้งดิน อาคารเก็บวัสดุระเบิดและลานสต็อกแร่ ดำเนินการฟื้นฟูโดยการปรับถมบ่อตักตะกอนและปลูกต้นไม้ ส่วนบริเวณพื้นที่อื่น ๆ ที่เป็นส่วนของอาคารทำการรื้อถอนโครงสร้างอาคารปลูกต้นไม้เพื่อเพิ่มทัศนียภาพให้กับพื้นที่โครงการโดยรายละเอียดวิธีการดำเนินงานแต่ละช่วงการทำเหมืองสามารถแบ่งกิจกรรมตามช่วงระยะเวลาดำเนินการของโครงการและแผนภาพรวมการฟื้นฟูพื้นที่จากการทำเหมืองแร่ร่วมกันระหว่างประทานบัตรที่ 32235/16360 ของบริษัท เอ็นบีโก้ ซัพพลาย จำกัด ร่วมแผนผังโครงการทำเหมืองเดียวกับประทานบัตรที่ 32304/16411 ของบริษัท เหมืองแร่บุญญะวัชร จำกัด ดังรูปที่ 1 ถึงรูปที่ 2 และตารางที่ 2

1. การฟื้นฟูปีที่ 1 การฟื้นฟูจะดำเนินการฟื้นฟูไปพร้อมกับกิจกรรมการทำเหมืองในช่วงปีแรก เป็นขั้นบันได 2 ขั้นแรกหลังผ่านการทำเหมืองให้ดำเนินการฟื้นฟูพื้นที่ โดยจัดสร้างคันทำนบดินและปลูกต้นไม้โดยเฉพาะบริเวณแนวกันเขตไม่ทำเหมืองระยะ 50 ม. จากทางสาธารณประโยชน์ก่อนเพื่อป้องกันผลกระทบและเพิ่มทัศนียภาพในการมองเห็นให้กับพื้นที่โครงการ โดยทำการฟื้นฟูที่ผ่านการทำเหมืองที่ระดับ 110-100 ม. (รทก.) ทางด้านทิศเหนือของประทานบัตรที่ 32235/16360 ของบริษัท เอ็นบีโก้ ซัพพลาย จำกัด และระดับ 110-100 ม. (รทก.) ทางด้านทิศตะวันออกของประทานบัตรที่ 32304/16411 ของบริษัท เหมืองแร่บุญญะวัชร จำกัด ขนาดพื้นที่ประมาณ 15.12 ไร่ พันธุ์ไม้ที่ใช้ปลูกเป็นต้นไม้ที่ทำการปลูกไว้ของแปลงประทานบัตรข้างเคียงและมีการเจริญเติบโตได้ดี ได้แก่ ต้นสนประดิพัทธ์ร่วมกับพันธุ์ไม้ท้องถิ่นที่ทำการสำรวจพบในพื้นที่เรียงการปลูกตามลักษณะเรือนยอด 3 ชั้นเรือนยอด ได้แก่ ภายนอกและตะแบก และเรือนยอดชั้นรอง ได้แก่ ประดู่ และเรือนยอดชั้นล่าง ได้แก่ มะขามป้อม และตีนนก และพิจารณาพรรณไม้ผลเพิ่มเติม ได้แก่ ต้นตะขบ หว่า พุทราและไทร เป็นต้น สำหรับไม้พื้นล่างปลูกหญ้าแฝก เพื่อป้องกันการพังทลายของหน้าดิน ทั้งนี้ให้โครงการพิจารณาผลการฟื้นฟูในพื้นที่ว่าปลูกพันธุ์ไม้ชนิดใดแล้วมีอัตราการรอดตายสูง สามารถตั้งตัวได้เร็ว และเจริญเติบโตได้ดี เพื่อนำพันธุ์ไม้ดังกล่าวมาเป็นพันธุ์ไม้หลักในการฟื้นฟูช่วงต่อไป

2. การฟื้นฟูปีที่ 2 การฟื้นฟูในช่วงนี้ดำเนินการต่อเนื่องฟื้นฟูบริเวณแนวกันเขตไม่ทำเหมืองระยะ 10 ม. และพื้นที่ต่อเนื่องจากแนวกันเขตไม่ทำเหมืองระยะ 50 ม. เพื่อป้องกันผลกระทบและเพิ่มทัศนียภาพที่ดีให้กับพื้นที่โครงการ โดยทำการฟื้นฟูที่ผ่านการทำเหมืองที่ระดับ 100-90 ม. (รทก.) ทางด้านทิศใต้ ของประทานบัตรที่ 32235/16360 ของบริษัท เอ็นบีโก้ ซัพพลาย จำกัด ขนาดพื้นที่ประมาณ 18.81 ไร่ โดยใช้พันธุ์

ลงนาม 

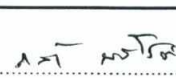
ลงนาม  รับรองจำนวนหน้า 50/59



นายนิมิตร คำคำ และนายพิชิต จารุทรธรณ์
ผู้จัดการของบริษัท เหมืองแร่บุญญะวัชร จำกัด

(นายกล้า มณีโชติ)
บุคคลธรรมดาผู้มีสิทธิจัดทำรายงาน
บริษัท เอ บี อี เอ็น เอ็นจิเนียริ่ง คอนซัลแตนท์ จำกัด



ไม้ที่มีอัตราการรอดตายสูงและเจริญเติบโตได้ดีมาปลูก พร้อมทั้งพืชคลุมดิน เช่น หญ้าแฝก รวมทั้งดูแลต้นไม้ที่ปลูกไว้ในกาารฟื้นฟูในช่วงที่ผ่านมาให้เจริญเติบโตดีอยู่เสมอ

3. การฟื้นฟูปีที่ 3 การฟื้นฟูในช่วงนี้ดำเนินการต่อเนื่องฟื้นฟูบริเวณแนวกันเขตไม่ทำเหมืองระยะ 10 ม. พื้นที่ว่างบริเวณโรงซ่อม สำนักงานและคลังพัสดุและพื้นที่ถมกลับบ่อเหมืองทางด้านทิศใต้ เพื่อป้องกันผลกระทบและเพิ่มทัศนียภาพที่ดีให้กับพื้นที่โครงการ โดยทำการฟื้นฟูพื้นที่ที่ผ่านการทำเหมืองที่ระดับ 70-60 ม.(รทก.) บริเวณตอนกลางทางทิศใต้ของประทานบัตรที่ 32235/16360 ของบริษัท เอ็นบีไอ ซัพพลาย จำกัด และระดับ 100-80 ม. (รทก.) บริเวณทิศตะวันออกเฉียงเหนือและตอนกลางทางทิศใต้ของประทานบัตรที่ 32304/16411 ของบริษัท เหมืองแร่บุญญวัชร จำกัด ขนาดพื้นที่ประมาณ 32.44 ไร่ โดยใช้พันธุ์ไม้ที่มีอัตราการรอดตายสูงและเจริญเติบโตได้ดีมาปลูก พร้อมทั้งพืชคลุมดิน เช่น หญ้าแฝก รวมทั้งดูแลต้นไม้ที่ปลูกไว้ในกาารฟื้นฟูในช่วงที่ผ่านมาให้เจริญเติบโตดีอยู่เสมอ

4. การฟื้นฟูปีที่ 4-6 การฟื้นฟูในช่วงนี้ดำเนินการต่อเนื่องฟื้นฟูบริเวณพื้นที่ว่างโดยรอบบ่อดักตะกอน “บ1” และโรงแต่งแร่และพื้นที่ถมกลับบ่อเหมืองทางด้านทิศใต้และทำการปลูกต้นไม้เพื่อป้องกันผลกระทบและเพิ่มทัศนียภาพที่ดีให้กับพื้นที่โครงการ โดยทำการฟื้นฟูพื้นที่ที่ผ่านการทำเหมืองที่ระดับ 60-50 ม. (รทก.) ทางตอนกลางของประทานบัตรที่ 32235/16360 ของบริษัท เอ็นบีไอ ซัพพลาย จำกัด ขนาดพื้นที่ประมาณ 7.47 ไร่ โดยใช้พันธุ์ไม้ที่มีอัตราการรอดตายสูงและเจริญเติบโตได้ดีมาปลูก พร้อมทั้งพืชคลุมดิน เช่น หญ้าแฝก รวมทั้งดูแลต้นไม้ที่ปลูกไว้ในกาารฟื้นฟูในช่วงที่ผ่านมาให้เจริญเติบโตดีอยู่เสมอ

5. การฟื้นฟูปีที่ 7-9 การฟื้นฟูในช่วงนี้การฟื้นฟูดำเนินการปรับปรุงสภาพพื้นที่เกี่ยวเนื่องการทำเหมืองบริเวณที่เป็นสำนักงานอาคาร ได้แก่ โรงซ่อม สำนักงาน คลังพัสดุ โรงแต่ง คลังเก็บวัตถุดิบให้ทำการรื้อถอนออกและปรับปรุงพื้นที่โดยทำการปลูกต้นไม้เพิ่มเติม โดยทำการฟื้นฟูพื้นที่ที่ผ่านการทำเหมืองที่ระดับ 60-50 ม. (รทก.) บริเวณชุมเหมือง ของประทานบัตรที่ 32304/16411 ของบริษัท เหมืองแร่บุญญวัชร จำกัด ขนาดพื้นที่ประมาณ 30.41 ไร่ โดยใช้พันธุ์ไม้ที่มีอัตราการรอดตายสูงและเจริญเติบโตได้ดีมาปลูก พร้อมทั้งพืชคลุมดิน เช่น หญ้าแฝก รวมทั้งดูแลต้นไม้ที่ปลูกไว้ในกาารฟื้นฟูในช่วงที่ผ่านมาให้เจริญเติบโตดีอยู่เสมอ รวมพื้นที่ฟื้นฟู 109.91 ไร่

ส่วนบริเวณบ่อดักตะกอน ทำการผันน้ำไปรวมยังบ่อเหมืองสุดท้ายที่จะเก็บไว้ใช้ประโยชน์ต่อชุมชนในอนาคตขนาดบ่อประมาณ 30.4 ไร่โดยสูบน้ำเฉพาะน้ำใสเพื่อเก็บกักน้ำไว้ใช้ประโยชน์และนำดินมาถมกลับบ่อจนเต็มพื้นที่และปลูกต้นไม้เพิ่มเติม สำหรับบริเวณพื้นที่กองเก็บดินทิ้งหากนอกเหนือจากการนำไปใช้ประโยชน์ในการถมกลับบ่อเหมือง ถมกลับบ่อดักตะกอน จัดทำคันทำนบดินแล้วยังพบว่าปริมาณเปลือกดินเหลืออยู่ให้ทำการถมกลับยังบ่อเหมืองเพื่อเพิ่มพื้นที่ธรรมชาติเดิมคืนกลับให้มากที่สุด

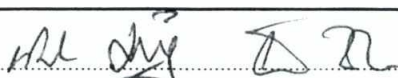
ลงนาม..... 

นายนิมิตร คำคำ และนายพิชิต จารุธรรมณ์
ผู้จัดการของบริษัท เหมืองแร่บุญญวัชร จำกัด

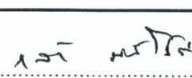
ลงนาม.....  รับรองจำนวนหน้า... 51/59

(นายกล้า มณีชาติ)

บุคคลธรรมดาผู้มีสิทธิจัดทำรายงาน
บริษัท เอ บี อี เอ็น เอ็นจิเนียริง คอนซัลแตนท์ จำกัด



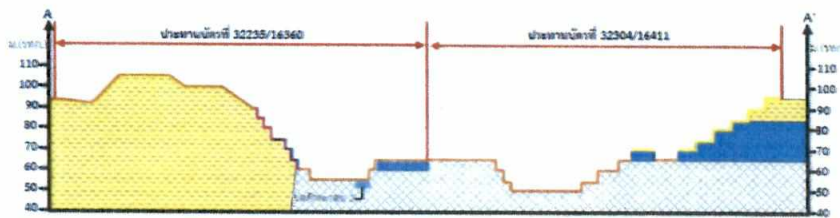
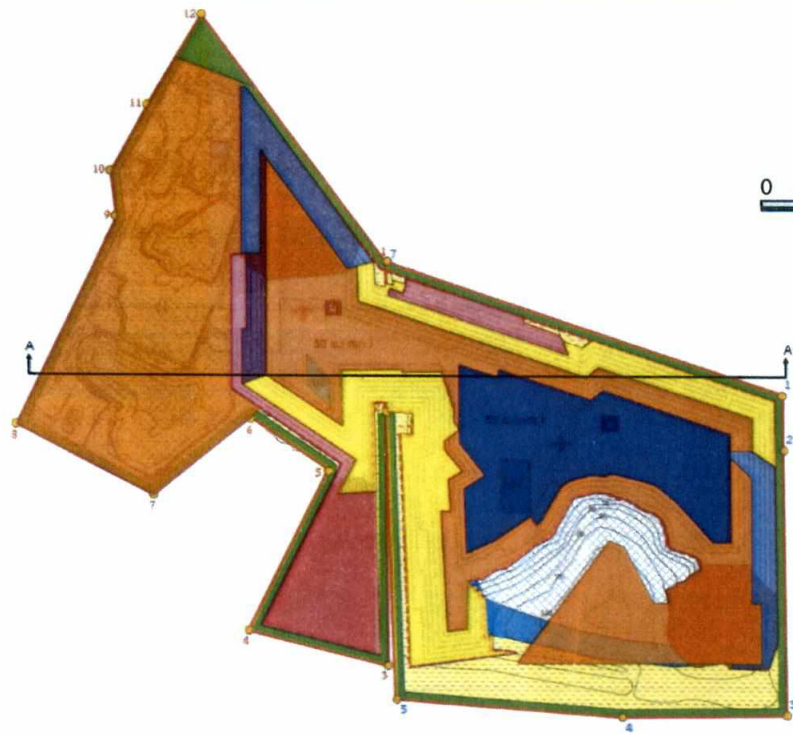

สัญลักษณ์ :

- พื้นที่โครงการ
(ประทานบัตรที่ 32304/16411 ของ บริษัท เมืองแร่บุญญวัชร จำกัด)
- ประทานบัตรร่วมแผนผังโครงการทำเหมือง
(ประทานบัตรที่ 32235/16360 ของ บริษัท เอ็นนี่โก้ ซัพพลาย จำกัด)
- หมายเลขหลักหมายเขตเหมืองแร่
- เส้นชั้นความสูง
- แนวกันเขตไม่ทำเหมือง 10,50 ม.
- แร่ยิปซัม(ไม่มีหน้าดินปิดทับ) รองรับด้วยชั้นแร่แอนไฮไดรต์
- แร่ยิปซัม(มีหน้าดินปิดทับ) รองรับด้วยชั้นแร่แอนไฮไดรต์
- แร่แอนไฮไดรต์

พื้นที่ฟื้นฟูแต่ละช่วงปี

- ปีที่ 1
- ปีที่ 2
- ปีที่ 3
- ปีที่ 4-6
- ปีที่ 7-9
- ขุมเหมือง

ที่มา : ดัดแปลงจากแผนผังโครงการทำเหมืองชนิดแร่ยิปซัมและแร่แอนไฮไดรต์ ของบริษัท เมืองแร่บุญญวัชร จำกัด คำขอประทานบัตรที่ 5/2559 (ประทานบัตรที่ 32304/16411) ร่วมแผนผังโครงการทำเหมืองเดียวกันกับโครงการทำเหมืองแร่ยิปซัม และแร่แอนไฮไดรต์ ของบริษัท เอ็นนี่โก้ ซัพพลาย จำกัด คำขอประทานบัตรที่ 8/2542 (ประทานบัตรที่ 32235/16360)

รูปที่ 1 แสดงตำแหน่งดำเนินการฟื้นฟูพื้นที่ในแต่ละช่วงการทำเหมืองในภาพรวมของประทานบัตรที่ 32304/16411 ของบริษัท เมืองแร่บุญญวัชร จำกัด ร่วมแผนผังโครงการทำเหมืองเดียวกับ ประทานบัตรที่ 32235/16360 ของบริษัท เอ็นนี่โก้ ซัพพลาย จำกัด

ลงนาม..... ลงนาม..... รับรองจำนวนหน้า...52/59
 (นายนิมิตร คำคำ และนายพิชิต จารุธรรม) (นายกล้า มณีโชติ)

กรรมการผู้จัดการของบริษัท เมืองแร่บุญญวัชร จำกัด บุคคลธรรมดาผู้มีสิทธิจัดทำรายงาน/กรรมกรผู้จัดทำ
 บริษัท เอ บี อี เอ็น เอ็นจิเนียริง คอนซัลตันท์ จำกัด



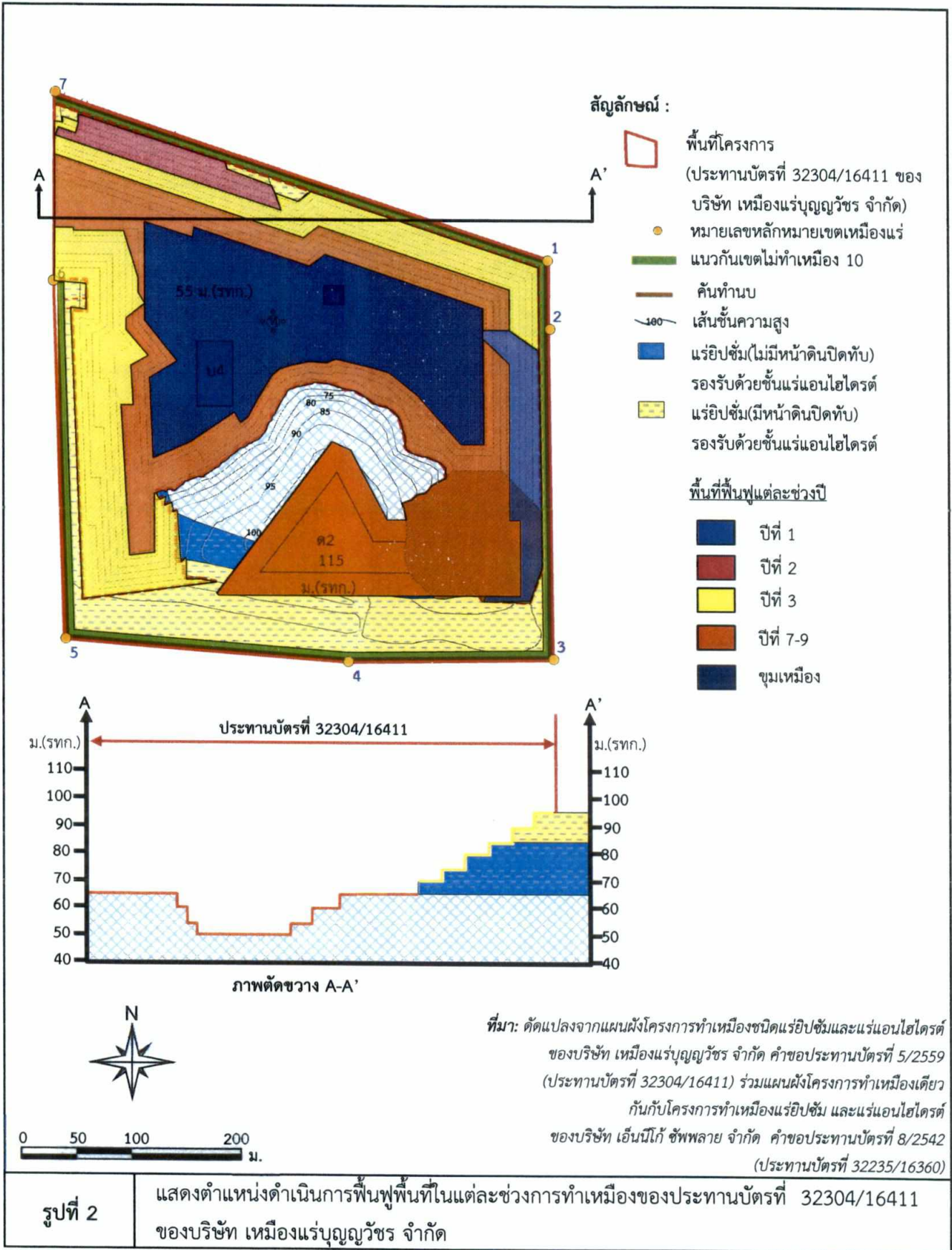

ลงนาม..... *(Signature)* รับรองจำนวนหน้า 53/59
 (นายนิมิตร คำคำ และนายพิชิต จารุทรศมน) (นายก้า มณีโชติ)
 กรรมการผู้จัดการของบริษัท เหมืองแร่บุญญวิชัย จำกัด บุคคลธรรมดาผู้มีสิทธิจัดทำรายงาน/กรรมการ
 บริษัท เอ บี ไอ เอ็น เอ็นจีเนียริง คอนซัลแตนท์
 ABEN ENGINEERING CONSULTANTS CO., LTD.

ตารางที่ 2 แผนงานการฟื้นฟูเหมืองของโครงการ และค่าใช้จ่ายในการฟื้นฟูในแต่ละช่วงปี

ปีที่	ตำแหน่ง	พันธุ์ไม้	พื้นที่และงบประมาณของบริษัท	พื้นที่และงบประมาณของบริษัท
1	การฟื้นฟูจะดำเนินการฟื้นฟูไปพร้อมกับกิจกรรมการทำเหมืองในช่วงปีแรก เป็นขั้นบันได 2 ชั้นแรก หลังผ่านการทำเหมืองให้ดำเนินการฟื้นฟูพื้นที่ โดยจัดสร้างคันทำนบดินและปลูกต้นไม้โดยเฉพาะบริเวณแนวกันเขตไม่ทำเหมืองระยะ 50 ม. จากทางสาธารณประโยชน์ก่อนเพื่อป้องกันผลกระทบและเพิ่มทัศนียภาพในการมองเห็นให้กับพื้นที่โครงการ โดยทำการฟื้นฟูที่ผ่านการทำเหมืองที่ระดับ 110-100 ม. (รทก.) ทางด้านทิศตะวันออกเฉียงเหนือของประทานบัตรที่ 32235/16360 ของบริษัท เอ็นบีโก้ ซัพพลาย จำกัด และระดับ 110-100 ม. (รทก.) ทางด้านทิศตะวันออกของประทานบัตรที่ 32304/16411 ของบริษัท เหมืองแร่บุญญวัชร จำกัด (รูปที่ 1 และรูปที่ 2)	พันธุ์ไม้ที่ใช้ปลูกเป็นต้นไม้ที่ทำการปลูกไว้ของแปลงประทานบัตรข้างเคียงและมีการเจริญเติบโตได้ดี ได้แก่ ต้นสนประดิพัทธ์ร่วมกับพันธุ์ไม้ท้องถิ่นที่ทำการสำรวจพบในพื้นที่เรียงการปลูกตามลักษณะเรือนยอด 3 ชั้นเรือนยอด ได้แก่ ยางนา และตะแบก และเรือนยอดชั้นรอง ได้แก่ ประดู่ และเรือนยอดชั้นล่าง ได้แก่ มะขามป้อม และตีนนก และพิจารณาพรรณไม้ผลเพิ่มเติม ได้แก่ ต้นตะขบหัว พุทราและไทร เป็นต้น สำหรับการปลูกในพื้นล่างปลูกหญ้าแฝก เพื่อป้องกันการพังทลายของหน้าดิน ทั้งนี้ให้โครงการพิจารณาผลการฟื้นฟูในพื้นที่ว่าปลูกพันธุ์ไม้ชนิดใดแล้วมีอัตราการรอดตายสูงสามารถตั้งตัวได้เร็ว และเจริญเติบโตได้ดี เพื่อนำพันธุ์ไม้ดังกล่าวมาเป็นพันธุ์ไม้หลักในการฟื้นฟูช่วงต่อไป	เอ็นบีโก้ ซัพพลาย จำกัด พื้นที่ฟื้นฟู 8.59 ไร่ งบประมาณ 292,060 บาท	พื้นที่และงบประมาณของบริษัท เหมืองแร่บุญญวัชร จำกัด พื้นที่ฟื้นฟู 6.53 ไร่ งบประมาณ 222,020 บาท



ลงนาม..... *ALL DAY & RU*

(นายนิมิตร คำคำ และนายพิชิต จารุธรรมณ์)
กรรมการผู้จัดการของบริษัท เหมืองแร่บุญญวัชร จำกัด

ลงนาม..... *ณัฏฐ์ วัฒนโชติ*

(นายกล้า มณีโชติ)
บุคคลธรรมดาผู้มีสิทธิจัดการงาน/กรรมกร
บริษัท เอ บี เอ็น เอ็นจิเนียริง คอนซัลแตนท์ จำกัด

รับเรื่องจำนวนหน้า 54/59
ABEEN
ENGINEERING
CONSULTANTS CO., LTD.

ตารางที่ 2 แผนงานการฟื้นฟูเหมืองของโครงการ และค่าใช้จ่ายในการฟื้นฟูในแต่ละช่วงปี (ต่อ)

ปีที่	ตำแหน่ง	พันธุ์ไม้	พื้นที่และงบประมาณของบริษัท	พื้นที่และงบประมาณของบริษัท
2	การฟื้นฟูในช่วงนี้ดำเนินการต่อเนื่องฟื้นฟูบริเวณแนวกันเขตไม่ทำเหมืองระยะ 10 ม. และพื้นที่ต่อเนื่องจากแนวกันเขตไม่ทำเหมืองระยะ 50 ม. เพื่อป้องกันผลกระทบและเพิ่มทัศนียภาพที่ดีให้กับพื้นที่โครงการ โดยทำการฟื้นฟูผ่านการทำเหมืองที่ระดับ 100-90 ม. (รทก.) ทางด้านทิศใต้ ของประทานบัตรที่ 32235/16360 ของบริษัท เอ็นนิโก้ ซัพพลาย จำกัด และทางด้านทิศเหนือของประทานบัตรที่ 32304/16411 ของบริษัท เหมืองแร่บุญวิจิตร จำกัด (รูปที่ 1 และรูปที่ 2)	ใช้พันธุ์ไม้ที่มีอัตราการรอดตายสูงและเจริญเติบโตได้ดีมาปลูก พร้อมทั้งปลูกไถ่บริเวณพื้นที่ในช่วงที่ผ่านมาให้เจริญเติบโตดีอยู่เสมอ	พื้นที่ฟื้นฟู 15.45 ไร่ งบประมาณ 525,000 บาท	พื้นที่และงบประมาณของบริษัท เหมืองแร่บุญวิจิตร จำกัด พื้นที่ฟื้นฟู 3.36 ไร่ งบประมาณ 114,240 บาท
3	การฟื้นฟูในช่วงนี้ดำเนินการต่อเนื่องฟื้นฟูบริเวณแนวกันเขตไม่ทำเหมืองระยะ 10 ม. พื้นที่ว่างบริเวณโรงข่อม สำนักรับและคลังพัสดุและพื้นที่ถมกลับบ่อเหมืองทางด้านทิศใต้ เพื่อป้องกันผลกระทบและเพิ่มทัศนียภาพที่ดีให้กับพื้นที่โครงการ โดยทำการฟื้นฟูพื้นที่ผ่านการทำเหมือง	ใช้พันธุ์ไม้ที่มีอัตราการรอดตายสูงและเจริญเติบโตได้ดีมาปลูก พร้อมทั้งปลูกไถ่บริเวณพื้นที่ในช่วงที่ผ่านมาให้เจริญเติบโตดีอยู่เสมอ	พื้นที่ฟื้นฟู 7.7 ไร่ งบประมาณ 261,800 บาท	พื้นที่ฟื้นฟู 24.74 ไร่ งบประมาณ 841,160 บาท



ลงนาม... *Abin*

(นายนิมิตร คำคำ และนายพิชิต จารุธรรม)
กรรมการผู้จัดการของบริษัท เหมืองแร่บุญวิจิตร จำกัด

ลงนาม... *Abin*

(นายกล้า มณีโชติ)

บุคคลธรรมดาผู้มีสิทธิทำรายงาน/กรรมการผู้
บริษัท เอ บี อี เอ็น เอ็นจิเนียริง คอนซัลตันต์ จำกัด

รับรองจำนวนหน้า 55/59

ABEIN
ENGINEERING
CONSULTANTS CO., LTD.

ตารางที่ 2 แผนงานการฟื้นฟูเหมืองของโครงการ และค่าใช้จ่ายในการฟื้นฟูในแต่ละช่วงปี (ต่อ)

ปีที่	ตำแหน่ง	พันธุ์ไม้	พื้นที่และงบประมาณของบริษัท	พื้นที่และงบประมาณของบริษัท
4-6	ที่ระดับ 70-60 ม.(รทก.) บริเวณตอนกลางทางทิศใต้ของประทานบัตรที่ 32235/16360 ของบริษัท เอ็นนิโก้ ซัพพลาย จำกัด และระดับ 100-80 ม.(รทก.) บริเวณทิศตะวันออกเฉียงเหนือและตอนกลางทางทิศตะวันตกของประทานบัตรที่ 32304/16411 ของบริษัท เหมืองแร่บุญวัชร จำกัด (รูปที่ 1 และรูปที่ 2)	การใช้พันธุ์ไม้ที่มีอัตราการรอดตายสูงและเจริญเติบโตได้เร็วมาปลูก พร้อมทั้งพืชคลุมดิน เช่น หญ้าแฝก รวมทั้งดูแลต้นไม้ที่ปลูกไว้ในกาารฟื้นฟูในช่วงที่ผ่านมาให้เจริญเติบโตอยู่เสมอ	พื้นที่ฟื้นฟู 7.47 ไร่ งบประมาณ 253,980 บาท	พื้นที่ฟื้นฟู 0 ไร่ งบประมาณ 0 บาท



ลงนาม... *Abeni*
(นายนิมิตร คำคำ และนายพิชิต จารุธรรมคน)
กรรมการผู้จัดการของบริษัท เหมืองแร่บุญวัชร จำกัด

ลงนาม... *Abeni* รับรองจำนวนหน้า 56/59
(นายกล้า มณีโชติ)
บุคคลธรรมดาผู้มีสิทธิจัดการงาน/กรรมการ/บริษัท
บริษัท เอ บี อี เอนิ เอ็นจิเนียริง คอนซัลตันส์ จำกัด

A.BENI
ENGINEERING
CONSULTANTS CO.,LTD.

ตารางที่ 2 แผนงานการฟื้นฟูเหมืองของโครงการ และค่าใช้จ่ายในการฟื้นฟูในแต่ละช่วงปี (ต่อ)

ปีที่	ตำแหน่ง	พื้นที่	พื้นที่และงบประมาณของบริษัท	พื้นที่และงบประมาณของบริษัท
7-9	การฟื้นฟูในช่วงนี้การฟื้นฟูดำเนินการปรับปรุงสภาพพื้นที่เกี่ยวกับการทำเหมืองบริเวณที่เป็นสำนักงานอาคาร ได้แก่ โรงซ่อม สำนักงาน คลังพัสดุ โรงแต่ง คลังเก็บวัสดุระเบิดให้ทำการรื้อถอนออกและปรับปรุงพื้นที่โดยการปลูกต้นไม้เพิ่มเติมโดยทำการฟื้นฟูพื้นที่ที่ผ่านการทำเหมืองของประทานบัตรที่ 32235/16360 ของบริษัท เอ็นบีโก้ ซัพพลาย จำกัด ที่ระดับ 60-50 ม. (รทก.) และบริเวณขุมเหมืองประทานบัตรที่ 32304/16411 ของบริษัท เหมืองแร่บุญญวัชร จำกัด (รูปที่ 1 และรูปที่ 2)	พื้นที่ไม่มีที่มียอตราการรอดตายสูงและเจริญเติบโตได้ดีมาปลูก พร้อมทั้งพืชคลุมดิน เช่น หญ้าแฝก รวมทั้งดูแลต้นไม้ที่ปลูกไว้ใน การฟื้นฟูในช่วงที่ผ่านมาให้เจริญเติบโตดีอยู่เสมอ รวมพื้นที่ฟื้นฟู 109 ไร่	เอ็นบีโก้ ซัพพลาย จำกัด พื้นที่ฟื้นฟู 68.65 ไร่ งบประมาณ 2,334,100 บาท	พื้นที่และงบประมาณของบริษัท เหมืองแร่บุญญวัชร จำกัด พื้นที่ฟื้นฟู 41.26 ไร่ งบประมาณ 1,402,840 บาท พื้นที่ขุมเหมือง 30.41 ไร่ งบประมาณฟื้นฟูขุมเหมือง 1,033,940 บาท งบประมาณรวม 2,436,780 บาท
	รวม		พื้นที่รวม 105.1 ไร่ งบประมาณรวม 3,666,940 บาท	พื้นที่รวม 106.3 ไร่ งบประมาณรวม 3,614,200 บาท

ที่มา : บริษัท เอ บี เอ็น เอ็นจิเนียริ่ง คอนซัลแตนท์ จำกัด (2563)

หมายเหตุ : * งบประมาณในการฟื้นฟูพื้นที่ผ่านการทำเหมืองต่อไปให้เป็นไปตามที่กรมอุตสาหกรรมพื้นฐานและการเหมืองแร่กำหนด โดยให้ผู้ประกอบการวางหลักประกันการฟื้นฟูสภาพพื้นที่การทำการทำเหมืองตามที่ได้บัญญัติไว้ในพระราชบัญญัติแร่พ.ศ.2560



ลงนาม... *Alu Su*
(นายนิมิตร คำคำ และนายพิชิต จารุทรศรม)

กรรมการผู้จัดการของบริษัท เหมืองแร่บุญญวัชร จำกัด

ลงนาม... *Alu Su* รับรองจำนวนหน้า..... 57/59

(นายกล้า มณีโชติ)

บุคคลธรรมดาผู้มีสิทธิจัดทำรายงาน/กรรมการผู้
บริษัท เอ บี เอ็น เอ็นจิเนียริ่ง คอนซัลแตนท์ จำกัด
ABEN
ENGINEERING
CONSULTANTS CO.,LTD.

(2) การกำหนดชนิดพันธุ์ไม้เพื่อใช้สำหรับการฟื้นฟูพื้นที่จากการทำเหมืองแร่

การคัดเลือกพันธุ์ไม้ เนื่องจากบริเวณที่จะทำการปลูกต้นไม้เพื่อการฟื้นฟูสภาพนั้น มีสภาพหน้าดินน้อยและแห้งแล้ง พันธุ์ไม้ที่นำมาปลูกจึงต้องเป็นพันธุ์ไม้ที่ทนแล้งได้เป็นอย่างดี เป็นพันธุ์ไม้ท้องถิ่นเดิม และเป็นพันธุ์ไม้ที่มีความสอดคล้องกับสภาพพื้นที่เดิมและพื้นที่ต่อเนื่องกับพื้นที่โครงการ รวมทั้งพืชคลุมดินต่างๆ รายละเอียดของการคัดเลือกพันธุ์ไม้ที่จะนำมาปลูก มีดังนี้ (ตารางที่ 3)

พันธุ์ไม้โตเร็ว เป็นพันธุ์ไม้ที่นำมาปลูกในช่วงเริ่มต้นการทำเหมืองโดยมีคุณสมบัติสามารถเจริญเติบโตได้ดีบนพื้นที่เหมืองหรือพื้นที่มีดินจำนวนจำกัด ต้องการแสงสว่างในการเจริญเติบโต มีผลเร็วให้เมล็ดที่มีขนาดเล็กจำนวนมาก เมล็ดงอกได้รวดเร็วในระยะเวลาอันสั้น มีการแพร่พันธุ์ได้เร็ว พันธุ์ไม้กลุ่มนี้สามารถกลับเข้ามาในพื้นที่เดิมได้ง่าย ถ้าสภาพแวดล้อมในพื้นที่มีความเหมาะสมต่อการเจริญเติบโตตามธรรมชาติ สามารถกลับเข้ามาและเจริญเติบโตในพื้นที่เดิมได้ง่าย และสามารถหากกล้าพันธุ์ไม้หรือสามารถเพาะพันธุ์กล้าได้

พันธุ์ไม้ท้องถิ่นเดิม และเป็นพันธุ์ไม้ที่มีความสอดคล้องกับสภาพพื้นที่เดิมและพื้นที่ต่อเนื่องกับพื้นที่โครงการ เนื่องจากสภาพป่าไม้ในบริเวณพื้นที่โครงการกล่าวได้ว่าไม่มีพื้นที่ป่าธรรมชาติที่มีพรรณไม้ประกอบกันเป็นสังคมพืชป่าไม้ที่มีขนาดใหญ่ และสลับซับซ้อนหลงเหลืออยู่เลย

สำหรับพันธุ์ไม้ที่นำมาปลูกพิจารณาเลือกพันธุ์ไม้จากการปลูกต้นไม้ฟื้นฟูของแปลงประทานบัตรข้างเคียงที่ทำการปลูกต้นไม้ฟื้นฟูมาก่อนและมีการเจริญเติบโตของต้นไม้ได้ดีโดยพันธุ์ไม้ที่มีการปลูก ได้แก่ สน ประติพัทธ์ สะเดา กระจับปี่และยูคาลิปตัส ทั้งนี้เมื่อพิจารณาพบว่าต้นสะเดา กระจับปี่และยูคาลิปตัส ไม่ควรนำมาปลูกภายในพื้นที่เนื่องจากเป็นพันธุ์ไม้คุกคาม ส่วนต้นสนประติพัทธ์เป็นพันธุ์ไม้ยืนต้นโตเร็วความสูงเรือนยอดประมาณ 20 ม.และพบว่าเจริญเติบโตได้ดีในบริเวณพื้นที่ประทานบัตรใกล้เคียงจะสามารถลดผลกระทบได้เป็นอย่างดี สำหรับพันธุ์ไม้จะนำพันธุ์ไม้ที่ได้จากการสำรวจในบริเวณพื้นที่ใกล้เคียงและเลือกชนิดพันธุ์ที่มีความสำคัญ (IVI) 3 อันดับแรก จำแนกตามชั้นเรือนยอด 3 ชั้นเรือนยอดโดยเรือนยอดชั้นสูงสุด (กรมป่าไม้, 2559) ได้แก่ ยางนาและตะแบก และเรือนยอดชั้นรอง ได้แก่ ประดู่ และเรือนยอดชั้นล่าง ได้แก่ มะขามป้อม และตีนนก และพิจารณาพรรณไม้ผลเพิ่มเติม ได้แก่ ต้นตะขบ หว่า พุทราและไทร เป็นต้น

พืชคลุมดิน ในช่วงเริ่มต้นของการฟื้นฟูจะนำพืชคลุมดินมาปลูกบริเวณพื้นที่โดยทั่วไปของหน้าเหมืองโดยเฉพาะบริเวณหน้าเหมืองชั้นบันได เพื่อป้องกันการชะล้างพังทลายของดิน ได้แก่ พืชคลุมดินประเภทหญ้า อาทิ หญ้าแฝก [*Vetiveria zizanioides* (L.) Nash ex Small] และพืชตระกูลถั่วอื่นๆ

ลงนาม นายนิมิตร คำคำ และนายพิชิต จารุวรรณ

(นายนิมิตร คำคำ และนายพิชิต จารุวรรณ)
กรรมการผู้จัดการของบริษัท เหมืองแร่บุญรอด

ลงนาม กล้า มณีโชติ รับรองจำนวนหน้า 58/59

(นายกล้า มณีโชติ)

วิศวกรบรรณาธิการ/ผู้จัดทำรายงาน/บริษัท เอ บี อี เอ็น เอ็นจิเนียริ่ง คอนซัลแตนท์ จำกัด



ตารางที่ 3 ชนิดของพันธุ์ไม้ที่ใช้ฟื้นฟูพื้นที่จากการทำเหมืองแร่

ลำดับ	ชื่อสามัญ	ชื่อวิทยาศาสตร์	ชื่อวงศ์	ลักษณะวิสัย
1	มะขามป้อม	<i>Phyllanthus emblica</i>	PHYLLANTHACEAE	T
2	ไทร	<i>Ficus altissima</i> Linn	MORACEA	T
3	พุทรา	<i>Zizyphus mauritiana</i> Lamk.	RHAMNACEAE	T
4	ยางนา	<i>Dipterocarpus alatus</i>	DIPTEROCARPACEAE	T
5	ประดู่	<i>Pterocarpus macrocarpus</i> Kurz.	FABACEAE (LEGUMINOSAE- PAPILIONOIDEAE)	T
6	หว่า	<i>Syzygium cumini</i>	MYRTACEAE	T
7	ตะแบก	<i>Lagerstroemia floribunda</i>	LYTHRACEAE	T
8	ตีนนก	<i>Vitex pedunculata</i> Wall.ex Schauer	VERBENACEAE	T
9	ตะขบ	<i>Muntingia calabura</i> L.	TILIACEAE	T
10	หญ้าแฝก	<i>Vetiveria Zizanioides</i> (L.) Nash ex Small	POACEAE	H

ที่มา : บริษัท เอ บี อี เอ็น เอ็นจิเนียริง คอนซัลแตนท์ จำกัด (2560)

หมายเหตุ : H : Herb (ไม้ล้มลุก หมายถึงพืชที่ไม่มีเนื้อไม้ ลำต้นไม่แข็งแรง ส่วนมากมีอายุสั้น)

T : Tree (ไม้ต้น หมายถึง พืชที่มีเนื้อไม้มาก มีลำต้นสูงชูดจากพื้นดินระยะหนึ่ง และจึงแตกกิ่งก้านสาขาในระดับสูง)

(3) คุณลักษณะของพันธุ์ไม้สำหรับการฟื้นฟูพื้นที่จากการทำเหมืองแร่ จะประกอบด้วยคุณลักษณะ

ดังนี้

1. ชนิดไม้พันธุ์ท้องถิ่นเดิม ที่พบในพื้นที่โครงการ
2. สามารถเจริญเติบโตได้ดีในสภาพดินเสื่อมและในพื้นที่ที่มีดินในปริมาณน้อย
3. สามารถขยายพันธุ์เองตามธรรมชาติได้ง่าย
4. ทนต่อสภาพอากาศร้อน ใช้น้ำปริมาณน้อย การคายน้ำของใบต่ำ
5. สามารถเพาะขยายพันธุ์ ปลูกและดูแลรักษาได้ง่าย
6. สามารถตรึงไนโตรเจนและเพิ่มธาตุอาหารให้แก่ดิน
7. มีอัตราการรอดสูงและเจริญเติบโตได้อย่างรวดเร็ว
8. เป็นอาหารให้กับสัตว์บางชนิด เช่น นก



ลงนาม.....

นายนิมิตร คำคำ และนายพิชิต จารุธรรมณ์

กรรมการผู้จัดการของบริษัท เหมืองแร่บุญญวัชร จำกัด

เอกสารแนบท้าย

ลงนาม..... รับรองจำนวนหน้า 59/59

(นายกมล มณีโชติ)

บุคคลธรรมดาผู้มีสิทธิจัดทำรายงาน/กรรม

บริษัท เอ บี อี เอ็น เอ็นจิเนียริง คอนซัลแตนท์ จำกัด



แนวทางการเสนอรายงานผลการปฏิบัติตามมาตรการป้องกันและแก้ไข
ผลกระทบสิ่งแวดล้อมและมาตรการติดตามตรวจสอบผลกระทบสิ่งแวดล้อม
ประเภทโครงการเหมืองแร่

ปรับปรุง : มีนาคม 2556*

โดย : กลุ่มพัฒนาระบบและติดตามตรวจสอบฯ สำนักวิเคราะห์ผลกระทบสิ่งแวดล้อม

สำนักงานนโยบายและแผนทรัพยากรธรรมชาติและสิ่งแวดล้อม

โทรศัพท์ 0-2265-6500 ต่อ 6828, 6835 โทรสาร 0-2265-6629

<http://www.onep.go.th/eia>

แนวทางการเสนอรายงานผลการปฏิบัติตามมาตรการป้องกันและแก้ไขผลกระทบสิ่งแวดล้อม และมาตรการติดตามตรวจสอบผลกระทบสิ่งแวดล้อม ประเภทโครงการเหมืองแร่ จัดทำขึ้นเพื่อใช้เป็นแนวทางการเสนอรายงานฯ และเพื่อให้รูปแบบของรายงานผลการปฏิบัติตามมาตรการฯ เป็นไปในแนวทางเดียวกัน ทั้งนี้ เนื่องจากโครงการพัฒนาต่างๆ ที่เข้าข่ายต้องจัดทำรายงานการวิเคราะห์ผลกระทบสิ่งแวดล้อม (EIA) ตามประกาศกระทรวงทรัพยากรธรรมชาติและสิ่งแวดล้อม เรื่อง กำหนดประเภทและขนาดของโครงการหรือกิจการ ซึ่งต้องจัดทำรายงานการวิเคราะห์ผลกระทบสิ่งแวดล้อม และหลักเกณฑ์ วิธีการ ระเบียบปฏิบัติ และแนวทางการจัดทำรายงานการวิเคราะห์ผลกระทบสิ่งแวดล้อม หรือกฎหมายอื่นที่เกี่ยวข้องที่ได้บังคับไว้ เมื่อได้รับความเห็นชอบในรายงานฯ จากคณะกรรมการผู้ชำนาญการพิจารณารายงานฯ ซึ่งได้กำหนดมาตรการป้องกันและแก้ไขผลกระทบสิ่งแวดล้อม และมาตรการติดตามตรวจสอบผลกระทบสิ่งแวดล้อมให้โครงการต้องปฏิบัติตามอย่างเคร่งครัดแล้ว หน่วยงานผู้อนุญาตตามกฎหมายจะนำมาตรการนั้นไปกำหนดเป็นเงื่อนไขท้ายใบอนุญาต (ตามมาตรา 50 วรรค 2 แห่งพระราชบัญญัติส่งเสริมและรักษาคุณภาพสิ่งแวดล้อมแห่งชาติ พ.ศ. 2535) ดังนั้น เจ้าของโครงการต้องปฏิบัติตามมาตรการฯ ที่ระบุไว้ในรายงานฯ ที่ได้รับความเห็นชอบ

ดังนั้น เพื่อให้การรายงานการปฏิบัติตามมาตรการป้องกันและแก้ไขผลกระทบสิ่งแวดล้อม และมาตรการติดตามตรวจสอบ (Monitoring report) เป็นไปในแนวทางเดียวกัน อีกทั้งเจ้าของโครงการสามารถใช้เป็นแนวทางในการจัดทำรายงาน หรือใช้ในการว่าจ้าง/มอบหมายให้ผู้อื่นจัดทำรายงานได้ สำนักงานฯ จึงจัดทำแนวทางการเสนอรายงานผลการปฏิบัติตามมาตรการป้องกันและแก้ไขผลกระทบสิ่งแวดล้อม และมาตรการติดตามตรวจสอบผลกระทบสิ่งแวดล้อมประเภทโครงการเหมืองแร่ขึ้น เพื่อประกอบการดำเนินงานดังกล่าว ประกอบด้วยส่วนต่างๆ ดังนี้

* โดย : ฝ่ายติดตามตรวจสอบผลกระทบสิ่งแวดล้อม กลุ่มพัฒนาระบบและติดตามตรวจสอบ

สำนักวิเคราะห์ผลกระทบสิ่งแวดล้อม สำนักงานนโยบายและแผนทรัพยากรธรรมชาติและสิ่งแวดล้อม



1. ผู้จัดทำรายงาน

ในการจัดทำรายงานผลการปฏิบัติตามมาตรการป้องกันและแก้ไขผลกระทบสิ่งแวดล้อม และมาตรการติดตามตรวจสอบผลกระทบสิ่งแวดล้อม เจ้าของโครงการสามารถจัดทำเล่มรายงานได้ด้วยตนเอง หรืออาจว่าจ้างบุคคลที่ 3 (Third party) ในการจัดทำรายงานก็ได้ แต่ในการตรวจวิเคราะห์คุณภาพสิ่งแวดล้อมในด้านต่าง ๆ ต้องดำเนินการโดยห้องปฏิบัติการของหน่วยงานราชการ หรือห้องปฏิบัติการที่ขึ้นทะเบียนกับหน่วยงานราชการ หรือได้รับการรับรองมาตรฐานห้องปฏิบัติการจากหน่วยงานราชการหรือจากองค์กร/สถาบันที่เป็นที่ยอมรับ

2. ส่วนหน้าของรายงาน

2.1 ปกหน้าประกอบด้วย

- ชื่อโครงการ (ตรงกับชื่อโครงการที่ได้รับความเห็นชอบรายงานการวิเคราะห์ผลกระทบสิ่งแวดล้อม หากมีการเปลี่ยนแปลงชื่อโครงการให้ระบุชื่อโครงการเดิมไว้ด้วย)
- เจ้าของโครงการ ที่ตั้งโครงการ และสถานที่อยู่ที่ติดต่อได้ พร้อมหมายเลขโทรศัพท์
- บริษัทที่ปรึกษาผู้จัดทำรายงาน (กรณีที่ว่าจ้างบริษัทที่ปรึกษาเพื่อจัดทำรายงาน)

2.2 หนังสือรับรองการจัดทำรายงานฯ บัญชีรายชื่อผู้จัดทำรายงานตามแบบ ตต. 1

3. บทนำ

3.1 รายละเอียดโครงการโดยสังเขป ตามแบบ ตต.2

- ที่ตั้ง แผนที่ตั้ง และภาพประกอบ
- การดำเนินงานโดยทั่วไปของโครงการ (เช่น การเดินทางในเมืองปัจจุบัน การเก็บกองในพื้นที่ การแต่งแร่ การขนส่ง และเส้นทางในการขนส่ง เป็นต้น)
- การใช้ประโยชน์ในพื้นที่ เสนอแผนภาพ และภาพถ่ายแสดงลักษณะการใช้ที่ดินภายในเขตพื้นที่โครงการ

3.2 ความเป็นมาของการจัดทำรายงาน

3.3 แผนการดำเนินการตามมาตรการป้องกันและแก้ไขผลกระทบสิ่งแวดล้อม และมาตรการติดตาม

ตรวจสอบผลกระทบสิ่งแวดล้อม ตามที่ระบุไว้ในรายงานการวิเคราะห์ผลกระทบสิ่งแวดล้อม

4. ผลการดำเนินการตามมาตรการป้องกันและลดผลกระทบสิ่งแวดล้อม

4.1 จัดทำตารางเปรียบเทียบมาตรการป้องกันและแก้ไขผลกระทบสิ่งแวดล้อมที่กำหนดไว้ในรายงานการวิเคราะห์ผลกระทบสิ่งแวดล้อม และการปฏิบัติตามมาตรการป้องกันและแก้ไขผลกระทบสิ่งแวดล้อมตามจริง แสดงพร้อมภาพถ่ายมาตรการป้องกันและแก้ไขผลกระทบที่เป็นรูปธรรมประกอบการพิจารณาทุกข้อของมาตรการตามแบบ ตต.3



4.2 หากโครงการมีการเปลี่ยนแปลงรายละเอียดการดำเนินการ มาตรการป้องกันและแก้ไขผลกระทบสิ่งแวดล้อม และมาตรการติดตามตรวจสอบผลกระทบสิ่งแวดล้อม ที่แตกต่างไปจากรายละเอียดหรือมาตรการที่เสนอไว้ในรายงานการวิเคราะห์ผลกระทบสิ่งแวดล้อมที่ผ่านความเห็นชอบแล้ว ให้เสนอมาตรการป้องกันและแก้ไขผลกระทบสิ่งแวดล้อมที่เปลี่ยนแปลงดังกล่าว พร้อมให้เหตุผล และเสนอสำเนาหนังสือที่ได้รับความเห็นชอบการเปลี่ยนแปลงดังกล่าว รวมทั้งภาพประกอบการดำเนินงานด้วย

5. ผลการติดตามตรวจสอบคุณภาพสิ่งแวดล้อม

5.1 แสดงจุดเก็บตัวอย่างคุณภาพสิ่งแวดล้อม เช่น คุณภาพอากาศ น้ำ เสียง เป็นต้น ต้องแสดงโดยใช้แผนที่ประกอบ พร้อมทั้งแสดงพารามิเตอร์ในการตรวจวัด วิธีการเก็บตัวอย่าง วิธีการวิเคราะห์ตัวอย่าง และมาตรฐานเปรียบเทียบ โดยจุดเก็บตัวอย่าง ความถี่ในการเก็บตัวอย่าง และพารามิเตอร์ต้องเป็นไปตามที่กำหนดไว้ในรายงานการวิเคราะห์ผลกระทบสิ่งแวดล้อมที่ได้รับความเห็นชอบ

5.2 ให้เปรียบเทียบผลการตรวจวัดคุณภาพสิ่งแวดล้อมกับมาตรฐานคุณภาพสิ่งแวดล้อมของประเทศไทย หรือค่าที่กำหนดไว้ในรายงานฯ ที่ได้รับความเห็นชอบ หากประเทศไทยไม่มีการกำหนดมาตรฐานไว้ให้เปรียบเทียบ กับมาตรฐานของต่างประเทศ หรือพิจารณาแนวโน้มจากผลการตรวจวัดในครั้งที่ผ่านมาและคุณภาพสิ่งแวดล้อมที่เคยประเมินไว้ในรายงานการวิเคราะห์ผลกระทบสิ่งแวดล้อมที่ผ่านความเห็นชอบ โดยแสดงในรูปกราฟ ตาราง หรือลักษณะอื่น ๆ ที่สามารถแสดงการเปรียบเทียบผลการตรวจวัดคุณภาพสิ่งแวดล้อมและแนวโน้มได้อย่างชัดเจน รวมทั้งวิจารณ์ผลและให้ข้อเสนอแนะ ทั้งนี้ ให้แสดงผลการตรวจวัดที่ผ่านมาย้อนหลังอย่างน้อย 3 ปี พร้อมแนบสำเนาผลการตรวจวัดคุณภาพสิ่งแวดล้อมที่ตรวจวัดโดยห้องปฏิบัติการของหน่วยงานราชการที่ขึ้นทะเบียนหรือได้รับการรับรองมาตรฐานจากหน่วยงานราชการ และสถาบันนั้นเป็นที่ยอมรับ

5.3 ให้แสดงภาพถ่ายแสดงขณะทำการเก็บตัวอย่าง ภาพถ่ายเครื่องมือขณะตรวจวัด (ภาคสนาม) พร้อมแสดง วันที่ และเวลาในภาพถ่ายอย่างชัดเจน โดยการถ่ายภาพจะต้องแสดงให้เห็นว่าเป็นการตรวจวัด ณ สถานที่ ตามที่กำหนดไว้ในรายงานการวิเคราะห์ผลกระทบสิ่งแวดล้อมที่ผ่านความเห็นชอบ

6. สรุปผลการติดตามตรวจสอบผลกระทบสิ่งแวดล้อม

6.1 สรุปผลการติดตามตรวจสอบการปฏิบัติตามเงื่อนไขของมาตรการป้องกันและแก้ไขผลกระทบสิ่งแวดล้อมและมาตรการติดตามตรวจสอบคุณภาพสิ่งแวดล้อมในการติดตามตรวจสอบครั้งนี้ โดยสามารถแบ่งเป็น

- มาตรการที่ไม่ได้ปฏิบัติ
- มาตรการที่ปฏิบัติไม่ได้
- มาตรการที่ปฏิบัติแต่ไม่มีประสิทธิภาพ
- มาตรการที่ยังไม่ถึงเวลาปฏิบัติ

6.2 สรุปผลการติดตามตรวจสอบผลกระทบสิ่งแวดล้อม มีค่าเกินค่าที่มาตรฐานกำหนดหรือไม่ อย่างไร



6.3 ให้สรุปประเด็นมาตรการที่ได้ปฏิบัติโดยปรับปรุงหรือเปลี่ยนแปลงไป เนื่องจากการปฏิบัติตามมาตรการที่ผ่านมาสามารถป้องกันและแก้ไขผลกระทบสิ่งแวดล้อมได้อย่างสมบูรณ์ หรือมาตรการดังกล่าวไม่มีความจำเป็นต้องปฏิบัติอีกต่อไป โดยเสนอแนะมาตรการเพิ่มเติม และให้มีข้อมูลต่าง ๆ สนับสนุนอย่างเพียงพอ ทั้งนี้ หากเจ้าของโครงการต้องการปรับเปลี่ยนมาตรการด้านสิ่งแวดล้อมใดๆ หรือวิธีการปฏิบัติอย่างหนึ่งอย่างใด ต้องเสนอรายละเอียดของการเปลี่ยนแปลง และประเมินผลกระทบเพิ่มเติมประกอบ เพื่อเสนอให้คณะกรรมการผู้ชำนาญการพิจารณารายงานการวิเคราะห์ผลกระทบสิ่งแวดล้อมพิจารณาให้ความเห็นชอบกับมาตรการฯ ที่ขอเปลี่ยนแปลงก่อน จึงจะสามารถดำเนินการเปลี่ยนแปลงได้ต่อไป

7. ภาคผนวก

ประกอบด้วยแหล่งที่มาของเอกสารอ้างอิงต่าง ๆ ที่ประกอบการดำเนินงานที่สำคัญ ได้แก่ สำเนาหนังสือเห็นชอบของโครงการพร้อมมาตรการแนบท้ายที่กำหนดเป็นเงื่อนไขประทานบัตร สำเนาประทานบัตรของโครงการ สำเนาแผนผังโครงการการทำเหมือง (หากมีการปรับเปลี่ยนในภายหลัง) สำเนาหนังสืออนุญาตขั้้นทะเบียนห้องปฏิบัติการวิเคราะห์เอกชน สำเนาหนังสืออนุญาตการขอเปลี่ยนแปลงรายละเอียดโครงการหรือมาตรการ ภาพถ่ายในแต่ละมาตรการที่ดำเนินการ แผนภาพประกอบการดำเนินงาน ภาพถ่ายอุปกรณ์เครื่องมือที่ใช้ในการเก็บตัวอย่างเพื่อตรวจวิเคราะห์คุณภาพสิ่งแวดล้อม และข้อมูลประกอบอื่น ๆ ที่เกี่ยวข้อง เป็นต้น

8. การเสนอรายงาน

หน่วยงานที่จัดส่ง : รายงานผลการปฏิบัติตามมาตรการฯ ให้ส่งหน่วยงานพิจารณา ดังนี้

1. สำนักงานนโยบายและแผนทรัพยากรธรรมชาติและสิ่งแวดล้อม จำนวน 1 ฉบับ พร้อม CD-ROM 1 ชุด
2. กรมอุตสาหกรรมพื้นฐานและการเหมืองแร่ จำนวน 1 ฉบับ พร้อม CD-ROM 1 ชุด

ระยะเวลาที่จัดส่ง :

- ให้ดำเนินการติดตามตรวจสอบตามความถี่และช่วงเวลาที่กำหนดไว้ในมาตรการฯ และส่งรายงานการติดตามตรวจสอบตามที่กำหนดไว้ในรายงานการวิเคราะห์ผลกระทบสิ่งแวดล้อมที่ผ่านความเห็นชอบแล้ว

- กรณีที่มาตรการที่กำหนดเป็นเงื่อนไขไม่ได้กำหนดระยะเวลาในการส่งรายงานที่ชัดเจน ให้รวบรวมผลการดำเนินงานจัดทำเป็นรายงานเพื่อส่งให้หน่วยงานจำนวน 2 ครั้งต่อปี คือ ผลการติดตามตรวจสอบของเดือนมกราคมถึงเดือนมิถุนายน ให้เสนอภายในเดือนกรกฎาคม และผลการติดตามตรวจสอบเดือนกรกฎาคมถึงเดือนธันวาคม ให้เสนอภายในเดือนมกราคม ของปีถัดไป



หนังสือรับรองการจัดทำรายงานผลการปฏิบัติตามมาตรการป้องกันและแก้ไขผลกระทบสิ่งแวดล้อม
และมาตรการติดตามตรวจสอบผลกระทบสิ่งแวดล้อม
ประเภทโครงการเหมืองแร่

วันที่ เดือน พ.ศ.

หนังสือรับรองฉบับนี้ ขอรับรองว่า เป็นผู้จัดทำรายงาน
ผลการปฏิบัติตามมาตรการป้องกันและแก้ไขผลกระทบสิ่งแวดล้อม และมาตรการติดตามตรวจสอบผลกระทบ
สิ่งแวดล้อม โครงการ ตั้งอยู่ที่.....
ของ ฉบับประจำเดือน

- () มกราคม - มิถุนายน พ.ศ.
- () กรกฎาคม - ธันวาคม พ.ศ.
- () อื่น ๆ (ระบุ)

โดยมีคณะผู้จัดทำรายงาน ดังต่อไปนี้

ผู้จัดทำรายงาน	ลายมือชื่อ	ตำแหน่ง
.....
.....
.....
.....

ขอแสดงความนับถือ

.....

ตำแหน่ง

(ประทับตรา)



รายงานผลการปฏิบัติตามมาตรการป้องกันและแก้ไขผลกระทบต่อสิ่งแวดล้อม
และมาตรการติดตามตรวจสอบผลกระทบต่อสิ่งแวดล้อม
ประเภทโครงการเหมืองแร่

1. ชื่อโครงการ
ชื่อเดิมโครงการก่อนมีการเปลี่ยนแปลง (ถ้ามี)
2. สถานที่ตั้ง
3. ขนาดพื้นที่โครงการ.....
4. ชื่อเจ้าของโครงการ
5. สถานที่ติดต่อ.....
โทรศัพท์ โทรสาร.....
e-mail
6. จัดทำโดย
7. โครงการผ่านการพิจารณาของคณะกรรมการผู้ชำนาญการ เมื่อวันที่ เดือน พ.ศ.
8. โครงการได้รับอนุญาตประทานบัตร เมื่อวันที่ เดือน พ.ศ.
9. โครงการได้นำเสนอรายงานผลการปฏิบัติครั้งสุดท้าย เมื่อวันที่ เดือน พ.ศ.

10. รายละเอียดโครงการ
ลักษณะของโครงการ

.....

.....

9.2 พื้นที่และลักษณะการใช้ประโยชน์ที่ดินโดยรอบ (ในปัจจุบัน)

.....

.....

9.3 กิจกรรมในโครงการ

- การทำเหมืองแร่.....

.....

.....

- ระบบการจัดการน้ำ และการจัดการตะกอน.....

.....

.....



- การเว้นพื้นที่การทำเหมืองแร่.....

.....

.....

.....

- การฟื้นฟูพื้นที่โครงการ/ การรายงานผลการฟื้นฟูพื้นที่โครงการ.....

.....

.....

.....

- การไม่ บด หรือย่อยหิน และการแต่งแร่

.....

.....

.....

- เส้นทางคมนาคมขนส่ง

.....

.....

.....

- สิ่งก่อสร้างภายในโครงการ

.....

.....

.....

- รายละเอียดอื่น ๆ

.....

.....

.....



ตารางที่ 1 แบบรายงานผลการปฏิบัติตามมาตรการป้องกันและแก้ไขผลกระทบสิ่งแวดล้อม
และมาตรการติดตามตรวจสอบผลกระทบสิ่งแวดล้อม
โครงการ

เงื่อนไขตามมาตรการ	ผลการปฏิบัติตามมาตรการฯ	ปัญหาอุปสรรคที่ไม่สามารถปฏิบัติตามมาตรการ และแนวทางแก้ไข
1. มาตรการป้องกันและแก้ไขผลกระทบสิ่งแวดล้อมทั่วไป หรือมาตรการที่กำหนดโดยคณะกรรมการผู้ชำนาญการพิจารณารายงานการวิเคราะห์ผลกระทบสิ่งแวดล้อม 1.1 ... 1.2 ... 1.3 ... 1.4 ... 1.5 ...		
2. มาตรการป้องกันและแก้ไขผลกระทบสิ่งแวดล้อมที่เสนอเพิ่มเติมโดยคณะกรรมการสิ่งแวดล้อมแห่งชาติ ผลกระทบสิ่งแวดล้อม (ถ้ามี) 2.1 ... 2.2 ... 2.3 ... 2.4 ... 2.5 ...		



เงื่อนไขตามมาตรการ	ผลการปฏิบัติตามมาตรการฯ	ปัญหาอุปสรรคที่ไม่สามารถปฏิบัติ ตามมาตรการ และแนวทางแก้ไข
<p>3. มาตรการป้องกันและแก้ไข ผลกระทบสิ่งแวดล้อมที่เสนอในรายงาน การวิเคราะห์ผลกระทบสิ่งแวดล้อม</p> <p>3.1 ...</p> <p>3.2 ...</p> <p>3.3 ...</p> <p>3.4 ...</p> <p>3.5 ...</p> <p>4. มาตรการติดตามตรวจสอบ ผลกระทบสิ่งแวดล้อม</p> <p>4.1 ...</p> <p>4.2 ...</p> <p>4.3 ...</p> <p>4.4 ...</p> <p>4.5 ...</p>		



ตารางที่ 2 แบบบันทึกผลการตรวจวัดคุณภาพอากาศ

ตารางที่ 2.1 แบบบันทึกผลการตรวจวัดคุณภาพอากาศในบรรยากาศโดยทั่วไป

ชื่อโครงการ.....

ตั้งอยู่ที่.....

ครั้งที่..... ประจำปี พ.ศ..... วันที่..... เดือน..... พ.ศ.....

สถานที่เก็บตัวอย่าง 1.

2.

3.

ตำแหน่งตรวจวัด	ค่าความเข้มข้นเฉลี่ย.....ชั่วโมง (มิลลิกรัมต่อลูกบาศก์เมตร)		
	วัน / เดือน / ปี	วัน / เดือน / ปี	วัน / เดือน / ปี
มาตรฐาน *			

หมายเหตุ : * ระบุค่ามาตรฐาน และเอกสารอ้างอิงค่ามาตรฐาน หรือค่ามาตรฐานเทียบเคียง

- ให้เสนอผลการตรวจวัดทิศทางและความเร็วลมเฉลี่ยรายชั่วโมงพร้อม Wind Rose
- การเก็บตัวอย่างคุณภาพอากาศในบรรยากาศในตำแหน่งโรงไม่หิน ให้แสดงในตารางนี้



ตารางที่ 2.2 แบบบันทึกผลการตรวจวัดคุณภาพอากาศ จากการปล่อยฝุ่นจากโรงโม่ บดหรือย่อยหิน/

ชื่อโครงการ.....

ตั้งอยู่ที่.....

ครั้งที่..... ประจำปี พ.ศ..... วันที่..... เดือน..... พ.ศ.....

สถานที่เก็บตัวอย่าง 1.

2.

3.

ตำแหน่งตรวจวัด	ค่าปริมาณฝุ่นละออง (มิลลิกรัมต่อลูกบาศก์เมตร)		
	ค่าความทึบแสง (%)		
	วัน / เดือน / ปี	วัน / เดือน / ปี	วัน / เดือน / ปี
มาตรฐาน *			

หมายเหตุ : * ระบุค่ามาตรฐาน และเอกสารอ้างอิงค่ามาตรฐาน หรือค่ามาตรฐานเทียบเคียง



ตารางที่ 3 แบบบันทึกผลการตรวจวัดระดับเสียง

ตารางที่ 3.1 แบบบันทึกผลการตรวจวัดระดับเสียงโดยทั่วไป

ชื่อโครงการ.....

ตั้งอยู่ที่.....

ครั้งที่.....ประจำปี พ.ศ.....

วันที่.....เดือน.....พ.ศ.....

- สถานที่เก็บตัวอย่าง
1.
 2.
 3.

เวลา	ผลการตรวจวัดระดับเสียง [dB (A)]	มาตรฐาน *
	สถานีเก็บตัวอย่าง.....	
07.00 - 08.00		
08.00 - 09.00		
09.00 - 10.00		
...		
...		
...		
...		
...		
...		
...		
04.00 - 05.00		
05.00 - 06.00		
06.00 - 07.00		
Leq 24 hrs.		
Ldn.		
Lmax		

หมายเหตุ : * ระบุค่ามาตรฐาน และเอกสารอ้างอิงค่ามาตรฐาน หรือค่ามาตรฐานเทียบเคียง



ตารางที่ 3.2 แบบบันทึกผลการตรวจวัดระดับเสียงจากการระเบิดทำเหมืองแร่

ชื่อโครงการ.....
 ตั้งอยู่ที่.....
 ครั้งที่.....ประจำปี พ.ศ.....
 วันที่.....เดือน.....พ.ศ.....
 สถานที่เก็บตัวอย่าง.....

ตำแหน่งตรวจวัด	ผลการตรวจวัด		
มาตรฐาน *			

หมายเหตุ : * ระบุค่ามาตรฐาน และเอกสารอ้างอิงค่ามาตรฐาน หรือค่ามาตรฐานเทียบเคียง

ตารางที่ 3.3 แบบบันทึกผลการตรวจวัดแรงสั่นสะเทือนจากการระเบิดทำเหมืองแร่

ชื่อโครงการ.....
 ตั้งอยู่ที่.....
 ครั้งที่.....ประจำปี พ.ศ.....
 วันที่.....เดือน.....พ.ศ.....
 สถานที่เก็บตัวอย่าง.....

ตำแหน่งตรวจวัด	ผลการตรวจวัด		
มาตรฐาน *			

หมายเหตุ : * ระบุค่ามาตรฐาน และเอกสารอ้างอิงค่ามาตรฐาน หรือค่ามาตรฐานเทียบเคียง



ตารางที่ 4 แบบบันทึกผลการตรวจวัดคุณภาพน้ำ

ตารางที่ 4.1 แบบบันทึกผลการตรวจวัดคุณภาพน้ำผิวดิน

ชื่อโครงการ.....

ตั้งอยู่ที่.....

ครั้งที่..... ประจำปี พ.ศ..... วันที่..... เดือน..... พ.ศ.....

สถานที่เก็บตัวอย่าง 1.

2.

3.

ตำแหน่งตรวจวัด	พารามิเตอร์ที่ตรวจวัด					
มาตรฐาน *						

หมายเหตุ : ระบุค่ามาตรฐาน และเอกสารอ้างอิงค่ามาตรฐาน หรือค่ามาตรฐานเทียบเคียง



ตารางที่ 4.2 แบบบันทึกผลการตรวจวัดคุณภาพน้ำใต้ดิน / น้ำบาดาล

ชื่อโครงการ.....

ตั้งอยู่ที่.....

ครั้งที่..... ประจำปี พ.ศ..... วันที่..... เดือน..... พ.ศ.....

สถานที่เก็บตัวอย่าง 1.

2.

ตำแหน่งตรวจวัด	พารามิเตอร์ที่ตรวจวัด					
มาตรฐาน*						

หมายเหตุ : * ระบุค่ามาตรฐาน และเอกสารอ้างอิงค่ามาตรฐาน หรือค่ามาตรฐานเทียบเคียง

ตารางที่ 4.3 แบบบันทึกผลการตรวจวัดคุณภาพน้ำที่เกิดจากกิจกรรมการทำเหมืองแร่ และการแต่งแร่ หรือการไม่ บด และย่อยหิน

ชื่อโครงการ.....

ตั้งอยู่ที่.....

ครั้งที่..... ประจำปี พ.ศ..... วันที่..... เดือน..... พ.ศ.....

สถานที่เก็บตัวอย่าง 1.

2.

ตำแหน่งตรวจวัด	พารามิเตอร์ที่ตรวจวัด					
มาตรฐาน*						

หมายเหตุ : * ระบุค่ามาตรฐาน และเอกสารอ้างอิงค่ามาตรฐาน หรือค่ามาตรฐานเทียบเคียง

