



ที่ ทส ๑๐๑๐.๕/ ๘ ๙ ๗ ๓

สำนักงานนโยบายและแผน  
ทรัพยากรธรรมชาติและสิ่งแวดล้อม  
๑๑๘/๑ อาคารทิปโก้ ๒ ถนนพระรามที่ ๖  
แขวงพญาไท เขตพญาไท กรุงเทพฯ ๑๐๔๐๐

๒ ๘ มิถุนายน ๒๕๖๔

เรื่อง แจ้งผลการพิจารณารายงานการประเมินผลกระทบสิ่งแวดล้อม โครงการงานก่อสร้างอาคารหอพักแพทย์  
ประจำบ้าน ของโรงพยาบาลพระมงกุฎเกล้า กรุงเทพมหานคร ของโรงพยาบาลพระมงกุฎเกล้า

เรียน ผู้อำนวยการโรงพยาบาลพระมงกุฎเกล้า

อ้างถึง หนังสือโรงพยาบาลพระมงกุฎเกล้า ที่ กท ๐๔๔๖.๑๖/๒๕๘๒ ลงวันที่ ๕ มีนาคม ๒๕๖๔

สิ่งที่ส่งมาด้วย ๑. สำเนาหนังสือคณะกรรมการผู้ชำนาญการพิจารณารายงานการประเมินผลกระทบสิ่งแวดล้อม  
ด้านอาคาร การจัดสรรที่ดิน และบริการชุมชน กรุงเทพมหานคร ที่ กท ๑๑๐๔/๑๔๙๒  
ลงวันที่ ๒๓ มิถุนายน ๒๕๖๔

๒. มาตรการป้องกันและแก้ไขผลกระทบสิ่งแวดล้อม และมาตรการติดตามตรวจสอบผลกระทบ  
สิ่งแวดล้อมที่ โครงการงานก่อสร้างอาคารหอพักแพทย์ประจำบ้าน ของโรงพยาบาลพระมงกุฎเกล้า  
กรุงเทพมหานคร ของโรงพยาบาลพระมงกุฎเกล้า ตั้งอยู่ภายในพื้นที่โรงพยาบาลพระมงกุฎเกล้า  
ถนนราชวิถี แขวงทุ่งพญาไท เขตราชเทวี กรุงเทพมหานคร ต้องยึดถือปฏิบัติอย่างเคร่งครัด

ตามหนังสือที่อ้างถึง โรงพยาบาลพระมงกุฎเกล้า ได้เสนอรายงานการประเมินผลกระทบ  
สิ่งแวดล้อม โครงการงานก่อสร้างอาคารหอพักแพทย์ประจำบ้าน ของโรงพยาบาลพระมงกุฎเกล้า  
กรุงเทพมหานคร ตั้งอยู่ภายในพื้นที่โรงพยาบาลพระมงกุฎเกล้า ถนนราชวิถี แขวงทุ่งพญาไท เขตราชเทวี  
กรุงเทพมหานคร เป็นโครงการประเภทอาคารอยู่อาศัยรวม มีจำนวนห้องพัก ๑๘๘ ห้อง จัดทำรายงาน  
การประเมินผลกระทบสิ่งแวดล้อมโดยบริษัท มิตรสิ่งแวดล้อมไทย จำกัด ให้สำนักงานนโยบายและแผน  
ทรัพยากรธรรมชาติและสิ่งแวดล้อม เพื่อดำเนินการตามขั้นตอนการพิจารณารายงาน รายละเอียดตามสิ่งที่ส่งมาด้วย ๑

สำนักงานนโยบายและแผนทรัพยากรธรรมชาติและสิ่งแวดล้อม ได้ดำเนินการตามขั้นตอน  
การพิจารณารายงาน และกรุงเทพมหานคร ได้แจ้งมติคณะกรรมการผู้ชำนาญการพิจารณารายงาน  
การประเมินผลกระทบสิ่งแวดล้อมด้านอาคาร การจัดสรรที่ดิน และบริการชุมชน กรุงเทพมหานคร ในการ  
ประชุมครั้งที่ ๒๙/๒๕๖๔ เมื่อวันที่ ๑๗ พฤษภาคม ๒๕๖๔ คณะกรรมการผู้ชำนาญการฯ มีมติให้ความ

เห็นชอบ..

เห็นชอบรายงานการประเมินผลกระทบสิ่งแวดล้อม โครงการงานก่อสร้างอาคารหอพักแพทย์ประจำบ้าน ของโรงพยาบาลพระมงกุฎเกล้า กรุงเทพมหานคร ของโรงพยาบาลพระมงกุฎเกล้า รายละเอียดตามสิ่งที่ส่งมาด้วย ๒ โดยให้ปฏิบัติตามมาตรการป้องกันและแก้ไขผลกระทบสิ่งแวดล้อม และมาตรการติดตามตรวจสอบผลกระทบสิ่งแวดล้อมอย่างเคร่งครัด รายละเอียดตามสิ่งที่ส่งมาด้วย ๓ และให้ประสานบริษัทที่ปรึกษาเพื่อจัดทำรายงานฯ ที่ได้รวบรวมรายละเอียดข้อมูลทั้งหมดเรียงตามลำดับการพิจารณา จำนวน ๑ ฉบับ และรายงานฉบับสมบูรณ์ที่ได้แก้ไขเพิ่มเติมตามที่คณะกรรมการผู้ชำนาญการกำหนดแล้ว จำนวน ๑ ฉบับ พร้อมทั้งจัดทำแผ่นบันทึกข้อมูลในรูปแบบ Portable Document Format (PDF File) จำนวน ๑ แผ่น และ ๘ แผ่น ตามลำดับ เสนอต่อสำนักงานนโยบายฯ ภายในเวลา ๔๕ วัน เพื่อใช้เป็นเอกสารอ้างอิงและส่งให้หน่วยงานที่เกี่ยวข้องต่อไป และหากได้รับอนุญาตจากหน่วยงานอนุญาตแล้ว ขอความร่วมมือส่งสำเนาใบอนุญาตพร้อมเงื่อนไขให้สำนักงานนโยบายฯ ทราบด้วย ทั้งนี้ สำนักงานนโยบายฯ ได้มีหนังสือแจ้งบริษัท มิตรสิ่งแวดล้อมไทย จำกัด เพื่อดำเนินการในส่วนที่เกี่ยวข้องต่อไปด้วยแล้ว

จึงเรียนมาเพื่อโปรดพิจารณา

ขอแสดงความนับถือ

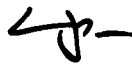

(นายพิรุณ สัยยะสิทธิ์พานิช)

รองเลขาธิการฯ ปฏิบัติราชการแทน

เลขาธิการสำนักงานนโยบายและแผนทรัพยากรธรรมชาติและสิ่งแวดล้อม

กองวิเคราะห์ผลกระทบสิ่งแวดล้อม

โทรศัพท์ ๐ ๒๒๖๕ ๖๖๒๔

โทรสาร ๐ ๒๒๖๕ ๖๖๑๖

ไปรษณีย์อิเล็กทรอนิกส์ sarabun@onep.go.th



ที่ ทส ๑๐๑๐.๕/ ๘ ๙ ๗ ๔

สำนักงานนโยบายและแผน  
ทรัพยากรธรรมชาติและสิ่งแวดล้อม  
๑๑๘/๑ อาคารทิปโก้ ๒ ถนนพระรามที่ ๖  
แขวงพญาไท เขตพญาไท กรุงเทพฯ ๑๐๔๐๐

๒ ๘ มิถุนายน ๒๕๖๔

เรื่อง แจ้งผลการพิจารณารายงานการประเมินผลกระทบสิ่งแวดล้อม โครงการงานก่อสร้างอาคารหอพักแพทย์  
ประจำบ้าน ของโรงพยาบาลพระมงกุฎเกล้า กรุงเทพมหานคร ของโรงพยาบาลพระมงกุฎเกล้า

เรียน ผู้ว่าราชการกรุงเทพมหานคร

อ้างถึง หนังสือคณะกรรมการผู้ชำนาญการพิจารณารายงานการประเมินผลกระทบสิ่งแวดล้อมด้านอาคาร  
การจัดสรรที่ดิน และบริการชุมชน กรุงเทพมหานคร ที่ กท ๑๐๐๔/๑๔๙๒ ลงวันที่ ๒๓ มิถุนายน ๒๕๖๔

สิ่งที่ส่งมาด้วย มาตรการป้องกันและแก้ไขผลกระทบสิ่งแวดล้อม และมาตรการติดตามตรวจสอบผลกระทบ  
สิ่งแวดล้อมที่โครงการงานก่อสร้างอาคารหอพักแพทย์ประจำบ้าน ของโรงพยาบาลพระมงกุฎเกล้า  
กรุงเทพมหานคร ของโรงพยาบาลพระมงกุฎเกล้า ตั้งอยู่ภายในพื้นที่โรงพยาบาลพระมงกุฎเกล้า  
ถนนราชวิถี แขวงทุ่งพญาไท เขตราชเทวี กรุงเทพมหานคร ต้องยึดถือปฏิบัติอย่างเคร่งครัด

ตามหนังสือที่อ้างถึง กรุงเทพมหานคร ได้แจ้งมติคณะกรรมการผู้ชำนาญการพิจารณารายงาน  
การประเมินผลกระทบสิ่งแวดล้อมด้านอาคาร การจัดสรรที่ดิน และบริการชุมชน กรุงเทพมหานคร ในการ  
ประชุมครั้งที่ ๒๙/๒๕๖๔ เมื่อวันที่ ๑๗ พฤษภาคม ๒๕๖๔ คณะกรรมการผู้ชำนาญการฯ มีมติให้ความ  
เห็นชอบรายงานการประเมินผลกระทบสิ่งแวดล้อม โครงการงานก่อสร้างอาคารหอพักแพทย์ประจำบ้าน ของ  
โรงพยาบาลพระมงกุฎเกล้า กรุงเทพมหานคร ของโรงพยาบาลพระมงกุฎเกล้า ตั้งอยู่ภายในพื้นที่โรงพยาบาล  
พระมงกุฎเกล้า ถนนราชวิถี แขวงทุ่งพญาไท เขตราชเทวี กรุงเทพมหานคร เป็นโครงการประเภทอาคารอยู่อาศัยรวม  
มีจำนวนห้องพัก ๑๘๘ ห้อง ซึ่งจัดทำรายงานโดยบริษัท มิตรสิ่งแวดล้อมไทย จำกัด พร้อมทั้งมาตรการป้องกัน  
และแก้ไขผลกระทบสิ่งแวดล้อม และมาตรการติดตามตรวจสอบผลกระทบสิ่งแวดล้อมที่ โครงการงานก่อสร้าง  
อาคารหอพักแพทย์ประจำบ้าน ของโรงพยาบาลพระมงกุฎเกล้า กรุงเทพมหานคร ของโรงพยาบาลพระมงกุฎเกล้า  
ตั้งอยู่ภายในพื้นที่โรงพยาบาลพระมงกุฎเกล้า ถนนราชวิถี แขวงทุ่งพญาไท เขตราชเทวี กรุงเทพมหานคร  
ต้องยึดถือปฏิบัติอย่างเคร่งครัด ความละเอียดแจ้งแล้ว นั้น

สำนักงาน...

สำนักงานนโยบายและแผนทรัพยากรธรรมชาติและสิ่งแวดล้อม รับทราบการแจ้งมติ คณะกรรมการผู้ชำนาญการพิจารณารายงานการประเมินผลกระทบสิ่งแวดล้อมด้านอาคาร การจัดสรรที่ดิน และบริการชุมชน กรุงเทพมหานคร ดังกล่าว โดยโรงพยาบาลพระมงกุฎเกล้า เจ้าของโครงการปฏิบัติตาม มาตรการป้องกันและแก้ไขผลกระทบสิ่งแวดล้อม และมาตรการติดตามตรวจสอบผลกระทบสิ่งแวดล้อมอย่าง คร่งครัด รายละเอียดตามสิ่งที่ส่งมาด้วย ทั้งนี้ หากกรุงเทพมหานครได้อนุญาตโครงการแล้ว ขอความร่วมมือ กรุงเทพมหานครส่งสำเนาใบอนุญาตพร้อมเงื่อนไขให้สำนักงานนโยบายฯ ทราบด้วย

จึงเรียนมาเพื่อโปรดพิจารณา

ขอแสดงความนับถือ

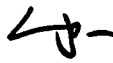

(นายพิรุณ สัยยะสิทธิ์พานิช)

รองเลขาธิการฯ ปฏิบัติราชการแทน

เลขาธิการสำนักงานนโยบายและแผนทรัพยากรธรรมชาติและสิ่งแวดล้อม

กองวิเคราะห์ผลกระทบสิ่งแวดล้อม

โทรศัพท์ ๐ ๒๒๖๕ ๖๖๒๔

โทรสาร ๐ ๒๒๖๕ ๖๖๑๖

ไปรษณีย์อิเล็กทรอนิกส์ sarabun@onep.go.th



ที่ ทส ๑๐๑๐.๑/ ๙๐๕๒

ถึง บริษัท มิตรสิ่งแวดล้อมไทย จำกัด

สำนักงานนโยบายและแผนทรัพยากรธรรมชาติและสิ่งแวดล้อม ขอส่งสำเนาหนังสือ  
ที่ ทส ๑๐๑๐.๕/๘๘๗๓ ลงวันที่ ๒๘ มิถุนายน ๒๕๖๕ เรื่อง แจ้งผลการพิจารณารายงานการประเมินผล  
กระทบสิ่งแวดล้อม โครงการงานก่อสร้างอาคารหอพักแพทย์ประจำบ้าน ของโรงพยาบาลพระมงกุฎเกล้า  
กรุงเทพมหานคร ของโรงพยาบาลพระมงกุฎเกล้า ตั้งอยู่ภายในพื้นที่โรงพยาบาลพระมงกุฎเกล้า ถนนราชวิถี  
แขวงทุ่งพญาไท เขตราชเทวี กรุงเทพมหานคร มาเพื่อโปรดดำเนินการต่อไป



กองวิเคราะห์ผลกระทบสิ่งแวดล้อม

โทร. ๐๒ ๒๖๕ ๖๖๑๕

โทรสาร ๐๒ ๒๖๕ ๖๖๑๖

ไปรษณีย์อิเล็กทรอนิกส์ saraban@onep.go.th



สำนักงานนโยบายและแผน  
ทรัพยากรธรรมชาติและสิ่งแวดล้อม  
เลขที่ ๙๘๐๗ วันที่ ๒๕ มิ.ย. ๒๕๖๔  
เวลา ๑๑.๓๘

ที่ กท ๑๐๑๔/๒๕๖๔

กองวิเคราะห์ผลกระทบสิ่งแวดล้อม  
เลขที่ ๑๑๕๑ วันที่ ๒๕ มิ.ย. ๒๕๖๔  
เวลา ๑๖.๓๖ ผู้รับ

คณะกรรมการผู้ชำนาญการพิจารณารายงาน  
การประเมินผลกระทบสิ่งแวดล้อมด้านอาคาร  
การจัดสรรที่ดิน และบริการชุมชน กรุงเทพมหานคร  
๑๑๑ ถนนมิตรไมตรี เขตดินแดง กทม. ๑๐๔๐๐

๒๓ มิถุนายน ๒๕๖๔

เรื่อง แจ้งผลการพิจารณารายงานการประเมินผลกระทบสิ่งแวดล้อมโครงการงานก่อสร้างอาคารหอพัก  
แพทย์ประจำบ้าน ของโรงพยาบาลพระมงกุฎเกล้า กรุงเทพมหานคร ของโรงพยาบาลพระมงกุฎเกล้า

เรียน เลขาธิการสำนักงานนโยบายและแผนทรัพยากรธรรมชาติและสิ่งแวดล้อม

อ้างถึง หนังสือสำนักงานนโยบายและแผนทรัพยากรธรรมชาติและสิ่งแวดล้อมที่ ทส ๑๐๑๐.๕/๕๕๗๖  
ลงวันที่ ๑ เมษายน ๒๕๖๔

สิ่งที่ส่งมาด้วย ๑. มติที่ประชุมฯ ครั้งที่ ๒๙/๒๕๖๔ เมื่อวันที่ ๑๗ พฤษภาคม ๒๕๖๔  
๒. มาตรการป้องกันและแก้ไขผลกระทบสิ่งแวดล้อม และมาตรการติดตามตรวจสอบ  
ผลกระทบสิ่งแวดล้อมโครงการงานก่อสร้างอาคารหอพักแพทย์ประจำบ้าน ของโรงพยาบาลพระมงกุฎเกล้า  
กรุงเทพมหานคร ของโรงพยาบาลพระมงกุฎเกล้า (ต้นฉบับ ๑ ฉบับ และสำเนา ๗ ฉบับ)

ด้วยโรงพยาบาลพระมงกุฎเกล้า ได้เสนอรายงานการประเมินผลกระทบสิ่งแวดล้อม โครงการ  
งานก่อสร้างอาคารหอพักแพทย์ประจำบ้าน ของโรงพยาบาลพระมงกุฎเกล้า กรุงเทพมหานคร ของโรงพยาบาล  
พระมงกุฎเกล้า ตั้งอยู่ภายในพื้นที่โรงพยาบาลพระมงกุฎเกล้า ถนนราชวิถี แขวงทุ่งพญาไท เขตราชเทวี  
กรุงเทพมหานคร เป็นโครงการประเภทอาคารอยู่อาศัยรวม มีจำนวนห้องพัก ๑๘๘ ห้อง จัดทำรายงานการ  
ประเมินผลกระทบสิ่งแวดล้อมโดยบริษัท มิตรสิ่งแวดล้อมไทย จำกัด ให้กรุงเทพมหานครพิจารณาดำเนินการ  
ตามขั้นตอนการพิจารณารายงาน

กรุงเทพมหานคร ได้เสนอรายงานการประเมินผลกระทบสิ่งแวดล้อมฉบับดังกล่าว  
ให้คณะกรรมการผู้ชำนาญการพิจารณารายงานการประเมินผลกระทบสิ่งแวดล้อมด้านอาคาร การจัดสรรที่ดิน  
และบริการชุมชน กรุงเทพมหานคร พิจารณาลำดับขั้นตอน และในการประชุมครั้งที่ ๒๙/๒๕๖๔ เมื่อวันที่  
๑๗ พฤษภาคม ๒๕๖๔ คณะกรรมการผู้ชำนาญการฯ มีมติให้ความเห็นชอบรายงานการประเมินผลกระทบ  
สิ่งแวดล้อมโครงการงานก่อสร้างอาคารหอพักแพทย์ประจำบ้าน ของโรงพยาบาลพระมงกุฎเกล้า  
กรุงเทพมหานคร ของโรงพยาบาลพระมงกุฎเกล้า

กลุ่มงานอาคาร ๒๒/๖๔  
เลขที่ ๒๒๙ วันที่  
เวลา ๑๖.๒๒ ผู้รับ

จึงเรียนมา...

จึงเรียนมาเพื่อโปรดทราบและดำเนินการในส่วนที่เกี่ยวข้องต่อไป

ขอแสดงความนับถือ

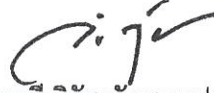

(ว่าที่ร้อยตรี วีรัช ต้นชนะประดิษฐ์)

ผู้อำนวยการกองจัดการคุณภาพอากาศและเสียง

สำนักสิ่งแวดล้อม

เลขานุการคณะกรรมการฯ

ฝ่ายเลขานุการ

โทร. ๐๒๑๒๖๖๙๐๖

โทรสาร ๐๒๑๒๖๖๙๐๖

सानาณูฉะคะ



(นางสาวมลิวรรณ สอนศบ)  
เจ้าพนักงานธุรการอาวุโส

มาตรการป้องกันและแก้ไขผลกระทบต่อสิ่งแวดล้อม  
และมาตรการติดตามตรวจสอบผลกระทบต่อสิ่งแวดล้อม  
ที่ โครงการงานก่อสร้างอาคารหอพักแพทย์ประจำบ้าน  
ของโรงพยาบาลพระมงกุฎเกล้า กรุงเทพมหานคร  
ของโรงพยาบาลพระมงกุฎเกล้า

ตั้งอยู่ภายในพื้นที่โรงพยาบาลพระมงกุฎเกล้า ถนนราชวิถี แขวงทุ่งพญาไท  
เขตราชเทวี กรุงเทพมหานคร ต้องยึดถือปฏิบัติอย่างเคร่งครัด



มิถุนายน 2564 ลงชื่อ พลตรี .....

(สุรศักดิ์ ถนาศิลธรรม)

ผู้มีอำนาจลงนาม โรงพยาบาลพระมงกุฎเกล้า

รับรองจำนวนหน้า 1/182

มิถุนายน 2564 ลงชื่อ.....

(นางสาวมัทนาวดี สุทธิรัตนศักดิ์)

บุคคลธรรมดาผู้มีสิทธิจัดทำรายงาน บริษัท มิตรสิ่งแวดล้อมไทย จำกัด



มาตรการป้องกันและแก้ไขผลกระทบสิ่งแวดล้อม และมาตรการติดตามตรวจสอบผลกระทบสิ่งแวดล้อม โครงการงานก่อสร้างอาคารหอพักแพทย์ประจำบ้าน  
ของโรงพยาบาลพระมงกุฎเกล้า กรุงเทพมหานคร

ผลกระทบสิ่งแวดล้อม	มาตรการป้องกันและแก้ไขผลกระทบสิ่งแวดล้อม	สถานที่ดำเนินการ	ระยะเวลาดำเนินการ	ผู้รับผิดชอบ
มาตรการทั่วไป	โครงการจะต้องปฏิบัติตามมาตรการป้องกันและแก้ไขผลกระทบสิ่งแวดล้อม และมาตรการติดตามตรวจสอบผลกระทบสิ่งแวดล้อม โครงการงานก่อสร้างอาคารหอพักแพทย์ประจำบ้าน ของโรงพยาบาลพระมงกุฎเกล้า กรุงเทพมหานคร ตั้งอยู่ภายในพื้นที่โรงพยาบาลพระมงกุฎเกล้า ถนนราชวิถี แขวงทุ่งพญาไท เขตราชเทวี กรุงเทพมหานคร เป็นโครงการประเภทอาคารพักอาศัย สูง 18 ชั้น 188 ห้อง จำนวน 1 อาคาร ที่จอดรถยนต์ 144 คัน มีขนาดพื้นที่โครงการเท่ากับ 1-2-97.9 ไร่ หรือ 2,791.60 ตารางเมตร ตั้งอยู่ในที่ดินเดียวกับโรงพยาบาลพระมงกุฎเกล้า จำนวน 2 แปลง โฉนดที่ดินเลขที่ คือ 2074 (เลขที่ดิน 474) และหนังสือสำคัญสำหรับที่หลวง เลขที่ กท.51553 เลขที่ดิน 167 โดยอยู่ในความดูแลของกระทรวงการคลัง จัดทำรายงานการประเมินผลกระทบสิ่งแวดล้อมโดย บริษัท มิตรสิ่งแวดล้อมไทย จำกัด ดังรายละเอียด ต่อไปนี้	พื้นที่โครงการ	ตลอดระยะเวลา ก่อสร้างและระยะ ดำเนินการ	เจ้าของโครงการ
	1. โครงการจะต้องยึดถือปฏิบัติตามมาตรการป้องกันและแก้ไขผลกระทบสิ่งแวดล้อม และมาตรการติดตามตรวจสอบผลกระทบสิ่งแวดล้อม ตามที่เสนอไว้ในรายงานการประเมินผลกระทบสิ่งแวดล้อมโครงการงานก่อสร้างอาคารหอพักแพทย์ประจำบ้านของโรงพยาบาลพระมงกุฎเกล้า กรุงเทพมหานคร อย่างเคร่งครัด	พื้นที่โครงการ	ตลอดระยะเวลา ก่อสร้างและระยะ ดำเนินการ	เจ้าของโครงการ



รับรองจำนวนหน้า 2/182

มิถุนายน 2564 ลงชื่อ พลตรี .....

(สุรศักดิ์ ถนัดศีลธรรม)

ผู้มีอำนาจลงนาม โรงพยาบาลพระมงกุฎเกล้า

มิถุนายน 2564 ลงชื่อ.....

(นางสาวมัทนาวดี สุทธิรัตนศักดิ์)

บุคคลธรรมดาผู้มีสิทธิจัดทำรายงาน บริษัท มิตรสิ่งแวดล้อมไทย จำกัด

มาตรการป้องกันและแก้ไขผลกระทบสิ่งแวดล้อม และมาตรการติดตามตรวจสอบผลกระทบสิ่งแวดล้อม โครงการงานก่อสร้างอาคารหอพักแพทย์ประจำบ้าน  
ของโรงพยาบาลพระมงกุฎเกล้า กรุงเทพมหานคร (ต่อ)

ผลกระทบสิ่งแวดล้อม	มาตรการป้องกันและแก้ไขผลกระทบสิ่งแวดล้อม	สถานที่ดำเนินการ	ระยะเวลาดำเนินการ	ผู้รับผิดชอบ
มาตรการทั่วไป	2. โครงการจะต้องบันทึกผลการติดตามตรวจสอบการดำเนินการหรือการปฏิบัติตาม มาตรการป้องกันและแก้ไขผลกระทบสิ่งแวดล้อม และมาตรการติดตามตรวจสอบ ผลกระทบสิ่งแวดล้อม ตามที่เสนอไว้ในรายงานการประเมินผลกระทบสิ่งแวดล้อม และส่งผลการดำเนินการมายังหน่วยงานอนุญาตและสำนักงานนโยบายและแผน ทรัพยากรธรรมชาติและสิ่งแวดล้อม ตามแนวทางการเสนอรายงานผลการปฏิบัติ มาตรการป้องกันและแก้ไขผลกระทบสิ่งแวดล้อม และมาตรการติดตามตรวจสอบ ผลกระทบสิ่งแวดล้อม	พื้นที่โครงการ	ตลอดระยะเวลา ก่อสร้างและระยะ ดำเนินการ	เจ้าของโครงการ
	3. ในกรณีที่โครงการมีความจำเป็นต้องเปลี่ยนแปลงรายละเอียดโครงการ หรือมาตรการ ป้องกันและแก้ไขผลกระทบสิ่งแวดล้อม และมาตรการติดตามตรวจสอบผลกระทบ สิ่งแวดล้อม ตามที่เสนอไว้ในรายงานการประเมินผลกระทบสิ่งแวดล้อมที่ได้รับความ เห็นชอบแล้ว ให้โครงการแจ้งให้หน่วยงานที่มีอำนาจหน้าที่ในการพิจารณาหรือขอ อนุญาตดำเนินการ ดังนี้ 1) หากหน่วยงานผู้อนุมัติหรืออนุญาตเห็นว่าการเปลี่ยนแปลงดังกล่าว เกิดผลดีต่อ สิ่งแวดล้อมมากกว่า หรือเทียบเท่ามาตรการที่กำหนดไว้ในรายงานการประเมินผล กระทบสิ่งแวดล้อมที่ได้รับความเห็นชอบไว้แล้ว ให้หน่วยงานผู้อนุมัติหรืออนุญาต รับผิดชอบแจ้งให้เป็นไปตามหลักเกณฑ์ และเงื่อนไขที่กำหนดไว้ในกฎหมายนั้นๆ ต่อไป พร้อมกับให้จัดทำสำเนาการเปลี่ยนแปลงดังกล่าวข้างต้นที่รับผิดชอบแจ้งไว้ แจ้งให้สำนักงานนโยบายและแผนทรัพยากรธรรมชาติและสิ่งแวดล้อมเพื่อทราบ	พื้นที่โครงการ	ตลอดระยะเวลา ก่อสร้างและระยะ ดำเนินการ	เจ้าของโครงการ



บริษัท มิตรสิ่งแวดล้อมไทย จำกัด

รับรองจำนวนหน้า 3/182

มิถุนายน 2564 ลงชื่อ พลตรี .....

(สุรศักดิ์ ถนอดศีลธรรม)

ผู้มีอำนาจลงนาม โรงพยาบาลพระมงกุฎเกล้า

มิถุนายน 2564 ลงชื่อ.....

(นางสาวมัทนาวดี สุทธิรัตนศักดิ์)

บุคคลธรรมดาผู้มีสิทธิจัดทำรายงาน บริษัท มิตรสิ่งแวดล้อมไทย จำกัด

มาตรการป้องกันและแก้ไขผลกระทบสิ่งแวดล้อม และมาตรการติดตามตรวจสอบผลกระทบสิ่งแวดล้อม โครงการงานก่อสร้างอาคารหอพักแพทย์ประจำบ้าน  
ของโรงพยาบาลพระมงกุฎเกล้า กรุงเทพมหานคร (ต่อ)

ผลกระทบสิ่งแวดล้อม	มาตรการป้องกันและแก้ไขผลกระทบสิ่งแวดล้อม	สถานที่ดำเนินการ	ระยะเวลาดำเนินการ	ผู้รับผิดชอบ
มาตรการทั่วไป	2) หากหน่วยงานผู้อนุมัติหรืออนุญาต เห็นว่าการเปลี่ยนแปลงดังกล่าวอาจกระทบต่อสาระสำคัญในรายงานการประเมินผลกระทบสิ่งแวดล้อมที่ได้รับความเห็นชอบไว้แล้ว ให้หน่วยงานผู้อนุมัติหรืออนุญาต จัดส่งรายงานการเปลี่ยนแปลงดังกล่าว ให้สำนักงานนโยบายและแผนทรัพยากรธรรมชาติและสิ่งแวดล้อม เพื่อเสนอให้คณะกรรมการผู้ชำนาญการพิจารณารายงานการประเมินผลกระทบสิ่งแวดล้อม (คชก.) ชุดที่เกี่ยวข้อง ให้ความเห็นชอบประกอบก่อนดำเนินการเปลี่ยนแปลง และเมื่อโครงการได้รับอนุมัติหรืออนุญาตให้มีการเปลี่ยนแปลง ให้หน่วยงานผู้อนุมัติหรืออนุญาตแจ้งผลการเปลี่ยนแปลงดังกล่าวให้สำนักงานนโยบายและแผนทรัพยากรธรรมชาติและสิ่งแวดล้อม เพื่อทราบ	พื้นที่โครงการ	ตลอดระยะเวลา ก่อสร้างและระยะ ดำเนินการ	เจ้าของโครงการ
	4. หากได้รับการร้องเรียนจากประชาชนว่าได้รับความเดือดร้อน รำคาญจากกิจกรรมการดำเนินการโครงการ หรือโครงการก่อให้เกิดความเสียหายแก่สาธารณสมบัติหรือชีวิตและทรัพย์สินของประชาชน เจ้าของโครงการ หรือผู้รับโอนสิทธิและหน้าที่ในการปฏิบัติตามมาตรการป้องกันและแก้ไขผลกระทบสิ่งแวดล้อม และมาตรการติดตามตรวจสอบผลกระทบสิ่งแวดล้อม จะต้องดำเนินการแก้ไขปัญหาดังกล่าวโดยไม่ชักช้าและแจ้งหน่วยงานอนุญาต สำนักงานนโยบายและแผนทรัพยากรธรรมชาติและสิ่งแวดล้อม และหน่วยงานที่เกี่ยวข้องทราบเพื่อหาแนวทางหรือมาตรการในการแก้ไขปัญหาต่อไป	พื้นที่โครงการ	ตลอดระยะเวลา ก่อสร้างและระยะ ดำเนินการ	เจ้าของโครงการ



รับรองจำนวนหน้า 4/182

มิถุนายน 2564 ลงชื่อ พลตรี .....

(สุรศักดิ์ ถนัดศีลธรรม)

ผู้มีอำนาจลงนาม โรงพยาบาลพระมงกุฎเกล้า

มิถุนายน 2564 ลงชื่อ.....

(นางสาวมัทนาวดี สุทธิรัตนศักดิ์)

บุคคลธรรมดาผู้มีสิทธิจัดทำรายงาน บริษัท มิตรสิ่งแวดล้อมไทย จำกัด

ตารางที่ 1 มาตรการป้องกันและแก้ไขผลกระทบสิ่งแวดล้อมและมาตรการติดตามตรวจสอบผลกระทบสิ่งแวดล้อม (ระยะก่อสร้าง)

โครงการงานก่อสร้างอาคารหอพักแพทย์ประจำบ้าน ของโรงพยาบาลพระมงกุฎเกล้า กรุงเทพมหานคร

แบบ สผ. 1

องค์ประกอบทรัพยากรสิ่งแวดล้อมและคุณค่าต่างๆ	ผลกระทบสิ่งแวดล้อมที่สำคัญ	มาตรการป้องกันและแก้ไขผลกระทบสิ่งแวดล้อม	มาตรการติดตามตรวจสอบผลกระทบสิ่งแวดล้อม
1. การสนองต่อมาตรการป้องกันและแก้ไขผลกระทบสิ่งแวดล้อม		1) โรงพยาบาลพระมงกุฎเกล้าต้องกำหนดให้มีเจ้าหน้าที่ของโครงการ กำกับดูแลผู้รับเหมาก่อสร้าง และกำชับให้ผู้ดำเนินการก่อสร้างปฏิบัติตามเงื่อนไขที่ระบุในมาตรการป้องกันและแก้ไขผลกระทบสิ่งแวดล้อม ในรายงานการประเมินผลกระทบสิ่งแวดล้อมโครงการงานก่อสร้างอาคารหอพักแพทย์ประจำบ้าน ของโรงพยาบาลพระมงกุฎเกล้า กรุงเทพมหานคร และเงื่อนไขที่เพิ่มเติมโดยคณะกรรมการผู้ชำนาญการพิจารณารายงานฯ กรุงเทพมหานคร ซึ่งบริษัทฯ ต้องระบุในสัญญาว่าจ้างและควบคุมให้ผู้ดำเนินการก่อสร้างปฏิบัติตามมาตรการที่กำหนดอย่างเคร่งครัด 2) จัดตั้งคณะกรรมการประสานงานเพื่อแก้ไขปัญหาจากการพัฒนาที่ครอบคลุมโครงการตั้งแต่ช่วงก่อสร้างและดำเนินการประกอบด้วย ผู้แทนโครงการ เจ้าของอาคารใกล้เคียงโครงการ ผู้แทนก่อสร้างและผู้แทนสำนักงานเขตราชเทวี ให้ครอบคลุมการดำเนินการ ดังนี้	โรงพยาบาลพระมงกุฎเกล้าต้องจัดทำรายงานผลการปฏิบัติตามมาตรการป้องกันและแก้ไขผลกระทบสิ่งแวดล้อมและมาตรการติดตามตรวจสอบผลกระทบสิ่งแวดล้อม (ระยะก่อสร้าง) เสนอต่อสำนักงานนโยบายและแผนทรัพยากรธรรมชาติและสิ่งแวดล้อมและสำนักงานเขตราชเทวี ทุก 6 เดือน



รับรองจำนวนหน้า 5/182

มิถุนายน 2564 ลงชื่อ พลตรี .....

(สุรศักดิ์ ถนัดศีลธรรม)

ผู้มีอำนาจลงนาม โรงพยาบาลพระมงกุฎเกล้า

มิถุนายน 2564 ลงชื่อ.....

(นางสาวมัทนาวดี สุทธิรัตนศักดิ์)

บุคคลธรรมดาผู้มีสิทธิจัดทำรายงาน บริษัท มิตรสิ่งแวดล้อมไทย จำกัด

ตารางที่ 1 (ต่อ) มาตรการป้องกันและแก้ไขผลกระทบสิ่งแวดล้อมและมาตรการติดตามตรวจสอบผลกระทบสิ่งแวดล้อม (ระยะก่อสร้าง)

โครงการงานก่อสร้างอาคารหอพักแพทย์ประจำบ้าน ของโรงพยาบาลพระมงกุฎเกล้า กรุงเทพมหานคร

แบบ สผ. 1

องค์ประกอบทรัพยากรสิ่งแวดล้อมและคุณค่าต่างๆ	ผลกระทบสิ่งแวดล้อมที่สำคัญ	มาตรการป้องกันและแก้ไขผลกระทบสิ่งแวดล้อม	มาตรการติดตามตรวจสอบผลกระทบสิ่งแวดล้อม
1. การสนองต่อมาตรการป้องกันและแก้ไขผลกระทบสิ่งแวดล้อม (ต่อ)		2.1) ตรวจสอบอาคารข้างเคียงโครงการก่อนการก่อสร้าง พร้อมถ่ายภาพองค์ประกอบของอาคารข้างเคียงโครงการเพื่อเป็นหลักฐานสภาพดั้งเดิมของอาคารครั้งที่ 1 ก่อนการก่อสร้าง ดำเนินการตรวจสอบและถ่ายภาพ ครั้งที่ 2 เมื่อเสร็จสิ้น การก่อสร้างส่วนฐานรากอาคาร และครั้งที่ 3 เมื่อการก่อสร้างแล้วเสร็จ โดยสำเนาการตรวจสอบและถ่ายภาพมอบต่อเจ้าของอาคารฯ และผู้แทนก่อสร้าง เพื่อรับทราบร่วมกัน ในกรณีที่อาคารข้างเคียงเกิดความเสียหายเนื่องจากการก่อสร้างโครงการ โครงการจะต้องชดเชยความเสียหายทั้งหมดต่อเจ้าของอาคารที่ได้รับความเสียหาย  2.2) จัดให้มีการประกันภัยงานก่อสร้าง ซึ่งคุ้มครองแก่ชีวิตและทรัพย์สินต่อบุคคลที่สาม ทั้งนี้ โครงการจะมีมาตรการการชดเชยความเสียหาย ในกรณีที่ตรวจพบว่ามาจากการดำเนินการของโครงการ	 <p>บริษัท มิตรสิ่งแวดล้อมไทย จำกัด</p>

รับรองจำนวนหน้า 6/182

มิถุนายน 2564 ลงชื่อ พลตรี .....

(สุรศักดิ์ ถนัดศีลธรรม)

ผู้มีอำนาจลงนาม โรงพยาบาลพระมงกุฎเกล้า

มิถุนายน 2564 ลงชื่อ .....

(นางสาวมัทนาวดี สุทธิรัตนศักดิ์)

บุคคลธรรมดาผู้มีสิทธิจัดทำรายงาน บริษัท มิตรสิ่งแวดล้อมไทย จำกัด

ตารางที่ 1 (ต่อ) มาตรการป้องกันและแก้ไขผลกระทบสิ่งแวดล้อมและมาตรการติดตามตรวจสอบผลกระทบสิ่งแวดล้อม (ระยะก่อสร้าง)

โครงการงานก่อสร้างอาคารหอพักแพทย์ประจำบ้าน ของโรงพยาบาลพระมงกุฎเกล้า กรุงเทพมหานคร

แบบ สผ. 1

องค์ประกอบทรัพยากรสิ่งแวดล้อมและคุณค่าต่างๆ	ผลกระทบสิ่งแวดล้อมที่สำคัญ	มาตรการป้องกันและแก้ไขผลกระทบสิ่งแวดล้อม	มาตรการติดตามตรวจสอบผลกระทบสิ่งแวดล้อม
1. การสนองต่อมาตรการป้องกันและแก้ไขผลกระทบสิ่งแวดล้อม (ต่อ)		<p>โดยความเสียหายที่มีต่อโครงสร้างอาคารจะรับผิดชอบหลังจากการก่อสร้างแล้วเสร็จ 5 ปี และความเสียหายที่เกิดจากการบังแสงแดดหรือทิศทางลมจะรับผิดชอบหลังจากการก่อสร้างแล้วเสร็จ 1 ปี</p> <p>3) กำหนดให้ผู้รับผิดชอบในการปฏิบัติตามมาตรการในระหว่างการก่อสร้างทั้งหมด เป็นความรับผิดชอบของโรงพยาบาลพระมงกุฎเกล้า และเป็นผู้ควบคุม กำกับดูแลให้ผู้รับจ้างงาน ผู้กระทำการแทนและเจ้าหน้าที่ของหน่วยงาน ปฏิบัติตามมาตรการฯ กำหนดทุกประการ</p> <p>4) กำหนดให้การปฏิบัติตามมาตรการนี้ มีระยะเวลาครอบคลุมตลอดระยะเวลาของการก่อสร้างโครงการ จนกว่าโรงพยาบาลพระมงกุฎเกล้า ได้รับมอบอาคารเรียบร้อยแล้ว ยกเว้นหากมีความเสียหายเกิดขึ้นกับพื้นที่ข้างเคียงให้ปฏิบัติตามมาตรการในข้อ 2)</p>	 <p>บริษัท มิตรสิ่งแวดล้อมไทย จำกัด</p>

รับรองจำนวนหน้า 7/182

มิถุนายน 2564 ลงชื่อ พลตรี .....

(สุรศักดิ์ ถนอดศีลธรรม)

ผู้มีอำนาจลงนาม โรงพยาบาลพระมงกุฎเกล้า

มิถุนายน 2564 ลงชื่อ .....

(นางสาวมัทนาวดี สุทธิรัตนศักดิ์)

บุคคลธรรมดาผู้มีสิทธิจัดทำรายงาน บริษัท มิตรสิ่งแวดล้อมไทย จำกัด

ตารางที่ 1 (ต่อ) มาตรการป้องกันและแก้ไขผลกระทบสิ่งแวดล้อมและมาตรการติดตามตรวจสอบผลกระทบสิ่งแวดล้อม (ระยะก่อสร้าง)

โครงการงานก่อสร้างอาคารหอพักแพทย์ประจำบ้าน ของโรงพยาบาลพระมงกุฎเกล้า กรุงเทพมหานคร

แบบ สผ. 1

องค์ประกอบทรัพยากรสิ่งแวดล้อมและคุณค่าต่างๆ	ผลกระทบสิ่งแวดล้อมที่สำคัญ	มาตรการป้องกันและแก้ไขผลกระทบสิ่งแวดล้อม	มาตรการติดตามตรวจสอบผลกระทบสิ่งแวดล้อม
<p>2. ทรัพยากรทางกายภาพ</p> <p>2.1 สภาพภูมิประเทศ</p>	<p>กิจกรรมตลอดระยะการก่อสร้าง จะทำให้สภาพภูมิประเทศของพื้นที่โครงการเปลี่ยนแปลงไปจากสภาพเดิมที่เป็นพื้นที่ว่างปราศจากสิ่งปกคลุม ปรับเปลี่ยนเป็นสิ่งก่อสร้างที่มีความสูงเพิ่มขึ้นตามระยะเวลาของการก่อสร้างจนปรากฏอาคารพักอาศัย สูง 18 ชั้น จำนวน 1 อาคาร มีความสูงจากระดับพื้นดินที่ก่อสร้างจนถึงระดับชั้นดาดฟ้าเท่ากับ 65.80 เมตร และที่ระดับสูงสุดของอาคารเท่ากับ 73.00 เมตร ซึ่งจะทำให้สภาพภูมิประเทศบริเวณที่ตั้งโครงการเปลี่ยนแปลงไปอย่างถาวร แต่จะจำกัดบริเวณอยู่ในพื้นที่ก่อสร้างเท่านั้น</p>	<p>1) จัดวางผังบริเวณพื้นที่ก่อสร้างให้เหมาะสม โดยจัดให้พื้นที่ก่อสร้างอาคาร พื้นที่เก็บกองวัสดุก่อสร้าง พื้นที่พักขยะ ห้องน้ำ/ส้วม ฯลฯ ให้เป็นสัดส่วน เพื่อให้เกิดความเป็นระเบียบเรียบร้อย สะดวกในการควบคุมดูแลและควบคุมการใช้งาน ให้เป็นไปตามผังบริเวณพื้นที่ก่อสร้างอย่างเคร่งครัด</p> <p>2) จัดทำรั้วชั่วคราวเป็นรั้วทึบเมทัลชีท (Metal Sheet) สูง 6 เมตร ล้อมรอบพื้นที่ก่อสร้าง ให้เรียบร้อยก่อนการก่อสร้าง พร้อมทั้งจัดทำประตูทางเข้าออกพื้นที่ก่อสร้าง เป็นประตูเลื่อนผ้าใบทึบ จะปิดทึบตลอดเวลาเปิดเฉพาะเมื่อมีรถเข้า-ออก</p>	<p>ดัชนีที่ตรวจวัด/ติดตามตรวจสอบ</p> <p>1) สภาพความเรียบร้อยแข็งแรงของรั้วชั่วคราวรอบโครงการ</p> <p>2) ความเรียบร้อยของการจัดวางองค์ประกอบภายในพื้นที่ก่อสร้างตามผังบริเวณพื้นที่ก่อสร้างที่กำหนดไว้</p> <p>ผู้ตรวจสอบ วิศวกรผู้ควบคุมงานก่อสร้าง</p> <p>ความถี่ของการตรวจสอบ ทุกวันจนงานก่อสร้างส่วนฐานรากแล้วเสร็จ</p>



รับรองจำนวนหน้า 8/182

มิถุนายน 2564 ลงชื่อ พลตรี .....

(สุรศักดิ์ ถนัดศีลธรรม)

ผู้มีอำนาจลงนาม โรงพยาบาลพระมงกุฎเกล้า

มิถุนายน 2564 ลงชื่อ.....

(นางสาวมัทนาวดี สุทธิรัตนศักดิ์)

บุคคลธรรมดาผู้มีสิทธิจัดทำรายงาน บริษัท มิตรสิ่งแวดล้อมไทย จำกัด

ตารางที่ 1 (ต่อ) มาตรการป้องกันและแก้ไขผลกระทบสิ่งแวดล้อมและมาตรการติดตามตรวจสอบผลกระทบสิ่งแวดล้อม (ระยะก่อสร้าง)

โครงการงานก่อสร้างอาคารหอพักแพทย์ประจำบ้าน ของโรงพยาบาลพระมงกุฎเกล้า กรุงเทพมหานคร

แบบ สผ. 1

องค์ประกอบทรัพยากรสิ่งแวดล้อมและคุณค่าต่างๆ	ผลกระทบสิ่งแวดล้อมที่สำคัญ	มาตรการป้องกันและแก้ไขผลกระทบสิ่งแวดล้อม	มาตรการติดตามตรวจสอบผลกระทบสิ่งแวดล้อม
2.1 สภาพภูมิประเทศ (ต่อ)	สภาพภูมิประเทศในภาพรวมของพื้นที่โดยรอบยังคงมีลักษณะเป็นบ้านพักอาศัย โรงพยาบาลพระมงกุฎเกล้า และอาคารพาณิชย์ เช่นเดิม อีกทั้ง โครงการจะได้จัดให้มีการปิดกั้นพื้นที่ก่อสร้างให้มีมิติชิดตลอดระยะก่อสร้างจึงประเมินว่าผลกระทบต่อสภาพภูมิประเทศในภาพรวมจะอยู่ในระดับต่ำ	3) ควบคุมการปรับถมพื้นที่และการก่อสร้างให้จำกัดเฉพาะในพื้นที่ก่อสร้างเท่านั้น และต้องดำเนินการให้เป็นไปตามพรบ.การขุดดินและถมดิน พ.ศ. 2543 กฎกระทรวงว่าด้วยการกำหนดมาตรการป้องกันการพังทลายของดินหรือสิ่งปลูกสร้างในการขุดดินหรือถมดิน พ.ศ. 2548 มยผ. 1911-52 และ มยผ.1912-52 (มาตรฐานป้องกันการพังทลายงานขุดดินและถมดิน) ตลอดจนกฎหมาย/ข้อบังคับอื่นๆ ที่เกี่ยวข้อง อย่างเคร่งครัด	การรายงานผล ทำการจดทำบันทึกการตรวจสอบเดือนละ 1 ครั้ง พร้อมลงลายมือชื่อผู้ตรวจสอบ และรายงานผลการติดตามตรวจสอบสภาพภูมิประเทศ (ระยะก่อสร้าง) เสนอต่อสำนักงานนโยบายและแผนทรัพยากรธรรมชาติและสิ่งแวดล้อมและสำนักงานเขตราชเทวี ทุก 6 เดือน  ผู้รับผิดชอบ โรงพยาบาลพระมงกุฎเกล้า

รับรองจำนวนหน้า 9/182

มิถุนายน 2564 ลงชื่อ พลตรี .....



(สุรศักดิ์ ถนัดศีลธรรม)

ผู้มีอำนาจลงนาม โรงพยาบาลพระมงกุฎเกล้า



มิถุนายน 2564 ลงชื่อ.....



(นางสาวมัทนาวดี สุทธิรัตนศักดิ์)

บุคคลธรรมดาผู้มีสิทธิจัดทำรายงาน บริษัท มิตรสิ่งแวดล้อมไทย จำกัด



ตารางที่ 1 (ต่อ) มาตรการป้องกันและแก้ไขผลกระทบสิ่งแวดล้อมและมาตรการติดตามตรวจสอบผลกระทบสิ่งแวดล้อม (ระยะก่อสร้าง)

โครงการงานก่อสร้างอาคารหอพักแพทย์ประจำบ้าน ของโรงพยาบาลพระมงกุฎเกล้า กรุงเทพมหานคร

แบบ สผ. 1

องค์ประกอบทรัพยากรสิ่งแวดล้อมและคุณค่าต่างๆ	ผลกระทบสิ่งแวดล้อมที่สำคัญ	มาตรการป้องกันและแก้ไขผลกระทบสิ่งแวดล้อม	มาตรการติดตามตรวจสอบผลกระทบสิ่งแวดล้อม
<p>2.2 ทรัพยากรดิน</p>	<p>จากลักษณะดินในเขตกรุงเทพฯ และปริมณฑลส่วนใหญ่เป็นดินเหนียว หรืออาจมีชั้นทรายแทรกบ้างบางส่วนแต่มีไม่มาก พื้นที่ส่วนใหญ่จึงเป็นพื้นที่ที่บ้น้ำและดินในระดับที่ต่ำกว่าผิวดินลงไปประมาณ 1.50 เมตร จะเป็นดินที่อืดตัวด้วยน้ำดังนั้นดินในพื้นที่กรุงเทพมหานคร และปริมณฑลจึงไม่สามารถรับน้ำมาเก็บไว้ได้</p> <p>ในขั้นตอนการก่อสร้าง จะเริ่มจากงานเข็มและฐานรากอาคาร ซึ่งกำหนดให้การก่อสร้างเสาเข็มใช้วิธีเข็มเจาะแบบเปียก (Bored Type with Wet Process) โดยมีเสาเข็มขนาดเส้นผ่านศูนย์กลางไม่น้อยกว่า 0.5 เมตร ลึก 21 เมตร จำนวน 24 ต้น เสาเข็มขนาดเส้นผ่านศูนย์กลางไม่น้อยกว่า 0.8 เมตร ลึก 60 เมตร</p>	<ol style="list-style-type: none"> <li>ควบคุมการปรับถมพื้นที่และการก่อสร้างให้จำกัดเฉพาะในพื้นที่ก่อสร้างเท่านั้น และต้องดำเนินการให้เป็นไปตามพระราชบัญญัติการขุดดินและถมดิน พ.ศ. 2543 กฎกระทรวงว่าด้วยการกำหนดมาตรการป้องกันการพังทลายของดินหรือสิ่งปลูกสร้างในการขุดดินหรือถมดิน พ.ศ. 2548 ตลอดจนกฎหมาย/ข้อบังคับอื่นๆ ที่เกี่ยวข้องอย่างเคร่งครัด</li> <li>ให้มีการติดตั้งแนวป้องกันดินพัง (Sheet Pile) ล้อมรอบบริเวณที่ขุดเปิดหน้าดินเพื่อก่อสร้างฐานรากเสาเข็ม และระบบสาธารณูปโภคใต้ดินต่างๆ ก่อนเริ่มทำการขุดเปิดหน้าดิน ป้องกันการพังทลายของดินโดยรอบในการขุดเปิดหน้าดินเพื่อก่อสร้างโครงสร้างระบบสาธารณูปโภคใต้ดิน</li> <li>หากมีดินที่เหลือจากการขุดและปรับพื้นที่ให้โครงการปฏิบัติตามระเบียบกองทัพบกว่าด้วยการบริหารจัดการที่ดินของกองทัพบก พ.ศ. 2561 และเป็นไปตามเป็นไปตามหลักเกณฑ์วิธีการและเงื่อนไขที่กำหนด ตามพระราชบัญญัติที่ราชพัสดุ พ.ศ. 2562</li> </ol>	<p>ดัชนีที่ตรวจวัด/ติดตามตรวจสอบ</p> <ol style="list-style-type: none"> <li>การเคลื่อนตัวของกำแพงกันดิน ด้วยเครื่องมือวัดการเคลื่อนตัวของกำแพงกันดิน หรือ Inclino-meter ตามมาตรการควบคุมความปลอดภัยจากการเคลื่อนตัวทางด้านข้างของกำแพงกันดิน จากการออกแบบของวิศวกรผู้ชำนาญงานด้าน Geotech ร่วมกับการตรวจเช็คด้วยเครื่องมือสำรวจ (กล้อง Theodolite) ที่กำแพงกันดิน</li> <li>การทรุดตัวของดิน ด้วยเครื่องมือวัดการทรุดตัวที่ระดับผิวดิน (Settlement Plate)</li> </ol>

รับรองจำนวนหน้า 10/182

มิถุนายน 2564 ลงชื่อ พลตรี 

(สุรศักดิ์ ถนัดศีลธรรม)

ผู้มีอำนาจลงนาม โรงพยาบาลพระมงกุฎเกล้า



มิถุนายน 2564 ลงชื่อ 

(นางสาวมีชนาวดี สุทธิรัตนศักดิ์)

บุคคลธรรมดาผู้มีสิทธิจัดทำรายงาน บริษัท มิตรสิ่งแวดล้อมไทย จำกัด

ตารางที่ 1 (ต่อ) มาตรการป้องกันและแก้ไขผลกระทบสิ่งแวดล้อมและมาตรการติดตามตรวจสอบผลกระทบสิ่งแวดล้อม (ระยะก่อสร้าง)

โครงการงานก่อสร้างอาคารหอพักแพทย์ประจำบ้าน ของโรงพยาบาลพระมงกุฎเกล้า กรุงเทพมหานคร

แบบ สผ. 1

องค์ประกอบทรัพยากร สิ่งแวดล้อมและคุณค่าต่างๆ	ผลกระทบสิ่งแวดล้อมที่สำคัญ	มาตรการป้องกันและแก้ไขผลกระทบสิ่งแวดล้อม	มาตรการติดตามตรวจสอบ ผลกระทบสิ่งแวดล้อม
2.2 ทรัพยากรดิน (ต่อ)	<p>จำนวน 4 ต้น และเสาเข็มขนาดเส้นผ่านศูนย์กลางไม่น้อยกว่า 1 เมตร ลึก 60 เมตร จำนวน 58 ต้น</p> <p>อย่างไรก็ดี โครงการได้จัดให้มีการป้องกันการพังทลายของดินโดยรอบ โดยก่อนการขุดนำดินออกเพื่อก่อสร้างในส่วนของงานฐานรากและระบบสาธารณูปโภคใต้ดินนั้นจะจัดทำโครงสร้าง Sheet pile และระบบค้ำยันล้อมรอบพื้นที่บริเวณที่จะก่อสร้าง โดยระบบกันดินดังกล่าวสามารถรับแรงดันดินด้านข้าง น้ำหนักบรรทุกที่เกิดขึ้นสูงสุดในแต่ละขั้นตอนของการขุดดิน และคำนึงถึงค่าการเคลื่อนตัวสูงสุดด้านข้างของกำแพงกันดิน โดยได้รับการออกแบบตามข้อกำหนดและมาตรฐานการออกแบบ ดังนั้น ผลกระทบต่อทรัพยากรดินและการเคลื่อนตัวของดินจึงอยู่ในระดับต่ำ</p>	<p>4) จัดให้มีรั้วระบายน้ำล้อมรอบพื้นที่ก่อสร้าง และจัดสร้างบ่อตกหรือบ่อกรองตะกอนรอบพื้นที่ก่อสร้าง เพื่อตกตะกอนดิน ให้จมตัวก่อนสูบลูกสูบระบายน้ำสาธารณะ</p> <p>5) จัดให้มีการประกันภัยงานก่อสร้าง ให้คุ้มครองแก่ชีวิตและทรัพย์สินต่อบุคคลที่สาม โดยความเสียหายที่มีต่อโครงสร้างอาคารจะรับผิดชอบหลังจากการก่อสร้างแล้วเสร็จ 5 ปี และแสดงสำเนาตารางกรมธรรม์ประกันภัยดังกล่าวไว้ในที่เปิดเผยและเห็นได้ง่ายภายในพื้นที่ก่อสร้าง</p> <p>6) จัดให้มีการตรวจสอบ และซ่อมบำรุงเครื่องจักรกลที่ใช้ในงานก่อสร้าง ให้มีสภาพดีอยู่เสมอ เพื่อป้องกันการรั่วไหลของน้ำมัน/น้ำมันหล่อลื่นต่างๆ ปนเปื้อนลงดิน</p> <p>7) จัดให้มีสิ่งกันตกหรือราวกันที่มีความมั่นคงแข็งแรงรอบบริเวณที่กำลังมีกิจกรรมการขุดดิน รวมทั้งติดตั้งไฟฟ้าให้มีความสว่างเพียงพอ ตลอดระยะเวลาขุดดินในกรณีการขุดดินในพื้นที่ที่ไม่มีไฟฟ้าให้แสงสว่าง ต้องหาสิ่งกันตกหรือราวกันด้วยสีสะท้อนแสงที่มองเห็นได้อย่างชัดเจน</p>	<p>ผู้ตรวจสอบ วิศวกรผู้ควบคุมงานก่อสร้าง</p> <p>ความถี่ของการตรวจสอบ</p> <p>1) Inclinometer ตรวจวัดตามขั้นตอนที่วิศวกรผู้ชำนาญทางด้าน Geotech กำหนด</p> <p>2) การตรวจสอบการเคลื่อนตัวของกำแพงกันดินด้วยเครื่องมือสำรวจ (กล้อง Theodolite) ตรวจวัดทุกวัน หรือจนการก่อสร้างงานฐานรากแล้วเสร็จ</p> <p>3) การตรวจวัดการทรุดตัวของดิน (Settlement Plate) ตรวจวัดทุกสัปดาห์ จนการก่อสร้างงานฐานรากแล้วเสร็จ</p>

รับรองจำนวนหน้า 11/182

มิถุนายน 2564 ลงชื่อ พลตรี .....

(สุรศักดิ์ รัตนศิริธรรม)

ผู้มีอำนาจลงนาม โรงพยาบาลพระมงกุฎเกล้า



มิถุนายน 2564 ลงชื่อ .....

(นางสาวมัทนาวดี สุทธิรัตนศักดิ์)

บุคคลธรรมดาผู้มีสิทธิจัดทำรายงาน บริษัท มิตรสิ่งแวดล้อมไทย จำกัด

ตารางที่ 1 (ต่อ) มาตรการป้องกันและแก้ไขผลกระทบสิ่งแวดล้อมและมาตรการติดตามตรวจสอบผลกระทบสิ่งแวดล้อม (ระยะก่อสร้าง)  
โครงการงานก่อสร้างอาคารหอพักแพทย์ประจำบ้าน ของโรงพยาบาลพระมงกุฎเกล้า กรุงเทพมหานคร

แบบ สผ. 1

องค์ประกอบทรัพยากร สิ่งแวดล้อมและคุณค่าต่างๆ	ผลกระทบสิ่งแวดล้อมที่สำคัญ	มาตรการป้องกันและแก้ไขผลกระทบสิ่งแวดล้อม	มาตรการติดตามตรวจสอบ ผลกระทบสิ่งแวดล้อม
2.2 ทรัพยากรดิน (ต่อ)		8) ดำเนินการตรวจสอบความมั่นคงของแนวกำแพงป้องกันดินพังเป็นระยะอย่างเคร่งครัด ถ้าพบว่ามีอาการเคลื่อนตัวของผนังกันดิน ต้องรีบดำเนินการเสริมความแข็งแรงโดยทันที	การรายงานผล จัดทำบันทึกการตรวจสอบเดือนละ 1 ครั้ง พร้อมลงลายมือชื่อผู้ตรวจสอบ และรายงานผลการติดตามตรวจสอบ มาตรการด้านทรัพยากรดิน (ระยะ ก่อสร้าง) เสนอต่อสำนักงานนโยบาย และแผนทรัพยากรธรรมชาติและ สิ่งแวดล้อมและสำนักงานเขตรักษา ทุก 6 เดือน  ผู้รับผิดชอบ โรงพยาบาลพระมงกุฎเกล้า

รับรองจำนวนหน้า 12/182

มิถุนายน 2564 ลงชื่อ พลตรี .....

(สุรศักดิ์ ถนัดศีลธรรม)

ผู้มีอำนาจลงนาม โรงพยาบาลพระมงกุฎเกล้า



มิถุนายน 2564 ลงชื่อ.....

(นางสาวมัทนาวดี สุทธิรัตนศักดิ์)

บุคคลธรรมดาผู้มีสิทธิจัดทำรายงาน บริษัท มิตรสิ่งแวดล้อมไทย จำกัด

ตารางที่ 1 (ต่อ) มาตรการป้องกันและแก้ไขผลกระทบสิ่งแวดล้อมและมาตรการติดตามตรวจสอบผลกระทบสิ่งแวดล้อม (ระยะก่อสร้าง)

โครงการงานก่อสร้างอาคารหอพักแพทย์ประจำบ้าน ของโรงพยาบาลพระมงกุฎเกล้า กรุงเทพมหานคร

แบบ สผ. 1

องค์ประกอบทรัพยากร สิ่งแวดล้อมและคุณค่าต่างๆ	ผลกระทบสิ่งแวดล้อมที่สำคัญ	มาตรการป้องกันและแก้ไขผลกระทบสิ่งแวดล้อม	มาตรการติดตามตรวจสอบ ผลกระทบสิ่งแวดล้อม
2.3 ธรณีวิทยา/แผ่นดินไหว	กิจกรรมหลักในระยะก่อสร้าง คือ งานก่อสร้างฐานราก ซึ่งได้แก่ การเจาะเสาเข็ม และการวางระบบสาธารณูปโภคของโครงการ เช่น ถังเก็บน้ำใต้ดิน ถังบำบัดน้ำเสีย โดยกิจกรรมที่เกิดขึ้นในระยะก่อสร้างได้มีการออกแบบก่อสร้างได้ตามเกณฑ์มาตรฐาน จึงไม่ก่อให้เกิดการเปลี่ยนแปลง สภาพทางธรณีวิทยาทั้งทางตรงและทางอ้อม อีกทั้ง พื้นที่ตั้งโครงการไม่ได้ตั้งอยู่ในพื้นที่เสี่ยงต่อการเกิดภัยพิบัติ และได้มีการออกแบบโครงสร้างอาคารเพื่อรองรับแผ่นดินไหว โดยใช้วิธีการคำนวณตาม “มาตรฐานการออกแบบอาคารต้านทานการสั่นสะเทือนของแผ่นดินไหว (มยผ.1301/1302-61) ของกรมโยธาธิการและผังเมืองกระทรวงมหาดไทย ปี พ.ศ. 2561	1) จัดให้มีการออกแบบโครงสร้างอาคารเพื่อรองรับแรงแผ่นดินไหวโดยใช้วิธีเชิงพลศาสตร์ ตามมาตรฐานการออกแบบอาคารต้านทานการสั่นสะเทือนของแผ่นดินไหว (มยผ.1301/1302-61) ของกรมโยธาธิการและผังเมือง กระทรวงมหาดไทย ปี พ.ศ. 2561 และกฎกระทรวงกำหนดการรับน้ำหนัก ความต้านทาน ความคงทนของอาคารและพื้นดินที่รองรับอาคารในการต้านทานแรงสั่นสะเทือนของแผ่นดินไหว พ.ศ.2564 2) ให้ติดป้ายประชาสัมพันธ์ภายในพื้นที่ก่อสร้างให้คนงานหรือผู้ปฏิบัติงานในพื้นที่ก่อสร้างทราบถึงวิธีการปฏิบัติตนเมื่อเกิดเหตุแผ่นดินไหวและเส้นทางอพยพไปยังจุดรวมพลนอกอาคาร	ดัชนีที่ตรวจวัด/ติดตามตรวจสอบ 1) ป้ายแจ้งการปฏิบัติตนเมื่อเกิดแผ่นดินไหว 2) ป้ายแจ้งจุดรวมพล  ผู้ตรวจสอบ วิศวกรผู้ควบคุมงานก่อสร้าง  การรายงานผล รายงานผลการติดตามตรวจสอบ มาตรการด้านธรณีวิทยาและแผ่นดินไหว (ระยะก่อสร้าง) เสนอต่อสำนักงานนโยบายและแผนทรัพยากรธรรมชาติและสิ่งแวดล้อม และสำนักงานเขตราชเทวี ทุก 6 เดือน  ผู้รับผิดชอบ โรงพยาบาลพระมงกุฎเกล้า

รับรองจำนวนหน้า 13/182

มิถุนายน 2564 ลงชื่อ พลตรี .....

(สุรศักดิ์ ถนอดศีลธรรม)

ผู้มีอำนาจลงนาม โรงพยาบาลพระมงกุฎเกล้า



มิถุนายน 2564 ลงชื่อ.....

(นางสาวมัทนาวดี สุทธิรัตนศักดิ์)

บุคคลธรรมดาผู้มีสิทธิจัดทำรายงาน บริษัท มิตรสิ่งแวดล้อมไทย จำกัด

ตารางที่ 1 (ต่อ) มาตรการป้องกันและแก้ไขผลกระทบต่อสิ่งแวดล้อมและมาตรการติดตามตรวจสอบผลกระทบต่อสิ่งแวดล้อม (ระยะก่อสร้าง)

โครงการงานก่อสร้างอาคารหอพักแพทย์ประจำบ้าน ของโรงพยาบาลพระมงกุฎเกล้า กรุงเทพมหานคร

แบบ สผ. 1

องค์ประกอบทรัพยากร สิ่งแวดล้อมและคุณค่าต่างๆ	ผลกระทบต่อสิ่งแวดล้อมที่สำคัญ	มาตรการป้องกันและแก้ไขผลกระทบต่อสิ่งแวดล้อม	มาตรการติดตามตรวจสอบ ผลกระทบต่อสิ่งแวดล้อม
2.4 คุณภาพอากาศ	<p><i>การประเมินความเสี่ยงของฝุ่นละอองจากการก่อสร้างโครงการ</i></p> <p>จากการประเมินความเสี่ยงของผลกระทบจากฝุ่นละอองจากการก่อสร้างโครงการต่อผู้รับผลกระทบในด้านความเดือดร้อนรำคาญผลกระทบต่อสุขภาพและระบบนิเวศ พบว่า อยู่ในระดับปานกลางจึงต้องมีมาตรการจัดการที่เหมาะสม</p> <p><i>ผลกระทบจากการระบายมลสารทางอากาศจากการก่อสร้างโครงการ</i></p> <p>มลสารทางอากาศจากการก่อสร้างเกิดจากงานปรับเตรียมพื้นที่ งานฐานราก และงานโครงสร้าง ทำให้เกิดการฟุ้งกระจายของฝุ่นละออง ส่วนการเผาไหม้เชื้อเพลิงของเครื่องจักร/อุปกรณ์ก่อสร้าง และพาหนะขนส่งวัสดุ</p>	<ol style="list-style-type: none"> <li>ติดตั้งรั้วชั่วคราว Metal Sheet สูงไม่น้อยกว่า 6 เมตร รอบแนวเขตพื้นที่โครงการเพื่อช่วยป้องกันฝุ่นละอองไปยังพื้นที่ข้างเคียง และผู้ที่สัญจรผ่านบริเวณใกล้เคียงโครงการ</li> <li>จัดให้มีการทำประตูทางเข้าออกพื้นที่ก่อสร้างที่ปิดทึบตลอดเวลา และห่างจากผู้พักอาศัยข้างเคียงไม่น้อยกว่า 10 เมตร โดยจะเปิดเฉพาะเมื่อมีรถเข้า-ออก และต้องรักษาพื้นผิวให้สะอาดปราศจากเศษหิน ดิน ทราย หรือฝุ่น ตกค้างจนการก่อสร้างแล้วเสร็จ</li> <li>เครื่องยนต์ดีเซลที่นำมาใช้จะเสาะเข้มให้เลือกใช้เครื่องยนต์ที่มีสภาพดี เพื่อลดการปล่อย PM<sub>2.5</sub></li> <li>งานก่อสร้างในขั้นตอนที่ต้องทำการเลื่อย เจียร หรือใช้เชื้อเพลิงในการเชื่อมต่อเหล็ก ต้องดำเนินการในพื้นที่ปิดมิดชิด</li> <li>เพิ่มเครื่องจักรอื่นที่ใช้ไฟฟ้าเพื่อลดการปล่อยไอเสีย</li> </ol>	<p>ดัชนีที่ตรวจวัด/ติดตามตรวจสอบ</p> <ol style="list-style-type: none"> <li>ฝุ่นรวม (TSP)</li> <li>ฝุ่นละอองขนาดไม่เกิน 10 ไมครอน (PM<sub>10</sub>)</li> <li>ฝุ่นขนาดเล็กกว่า 2.5 ไมครอน (PM<sub>2.5</sub>)</li> <li>ก๊าซคาร์บอนมอนนอกไซด์ (CO)</li> <li>ออกไซด์ของไนโตรเจน (NO<sub>x</sub>)</li> <li>ออกไซด์ของซัลเฟอร์ (SO<sub>x</sub>)</li> <li>ไฮโดรคาร์บอน (HC)</li> </ol>

รับรองจำนวนหน้า 14/182

มิถุนายน 2564 ลงชื่อ พลตรี .....

(สุรศักดิ์ ถนัดศีลธรรม)

ผู้มีอำนาจลงนาม โรงพยาบาลพระมงกุฎเกล้า



มิถุนายน 2564 ลงชื่อ.....

(นางสาวมัทนาวดี สุทธิรัตนศักดิ์)

บุคคลธรรมดาผู้มีสิทธิจัดทำรายงาน บริษัท มิตรสิ่งแวดล้อมไทย จำกัด

ตารางที่ 1 (ต่อ) มาตรการป้องกันและแก้ไขผลกระทบสิ่งแวดล้อมและมาตรการติดตามตรวจสอบผลกระทบสิ่งแวดล้อม (ระยะก่อสร้าง)

โครงการงานก่อสร้างอาคารหอพักแพทย์ประจำบ้าน ของโรงพยาบาลพระมงกุฎเกล้า กรุงเทพมหานคร

แบบ สผ. 1

องค์ประกอบทรัพยากร สิ่งแวดล้อมและคุณค่าต่างๆ	ผลกระทบสิ่งแวดล้อมที่สำคัญ	มาตรการป้องกันและแก้ไขผลกระทบสิ่งแวดล้อม	มาตรการติดตามตรวจสอบ ผลกระทบสิ่งแวดล้อม
<p>2.4 คุณภาพอากาศ (ต่อ)</p>	<p>ก่อสร้างทำให้เกิดมลสารทางอากาศต่างๆ เช่น ฝุ่นรวม (TSP) ฝุ่นละอองขนาดไม่เกิน 10 ไมครอน (PM<sub>10</sub>) คาร์บอนไดออกไซด์ (CO) ออกไซด์ของไนโตรเจน (NO<sub>x</sub>) ซัลเฟอร์ไดออกไซด์ (SO<sub>2</sub>) และไฮโดรคาร์บอน (THC)</p> <p>จากการประเมินปริมาณมลสารทางอากาศข้างต้นที่เกิดจากการก่อสร้างร่วมกับผลการตรวจวัดในปัจจุบัน พบว่า ในระหว่างการก่อสร้างโครงการจะมีค่าความเข้มข้นของมลสารทางอากาศจากกิจกรรมก่อสร้างต่างๆ ที่ผู้รับผลกระทบจะได้รับไม่เกินค่ามาตรฐานคุณภาพอากาศในบรรยากาศโดยทั่วไปดังนี้</p> <ul style="list-style-type: none"> <li>- ฝุ่นรวม (TSP) มีค่า 0.080 มก./ลบ.ม. (ไม่เกิน 0.330 มก./ลบ.ม.)</li> <li>- ฝุ่นละอองขนาดไม่เกิน 10 ไมครอน (PM<sub>10</sub>) มีค่า 0.052 มก./ลบ.ม. (ไม่เกิน 0.120 มก./ลบ.ม.)</li> </ul>	<p>6) หากผลการติดตามตรวจสอบคุณภาพอากาศจากกรมควบคุมมลพิษ (แอปพลิเคชัน Air4Thai) บ่งชี้ว่าปริมาณฝุ่นละอองขนาดไม่เกิน 2.5 ไมครอน (PM<sub>2.5</sub>) ในบริเวณพื้นที่โครงการ มีค่าเกินมาตรฐาน โครงการจะหยุดกิจกรรมบางส่วนที่ก่อให้เกิดฝุ่นละอองขนาดไม่เกิน 2.5 ไมครอน (PM<sub>2.5</sub>) เช่น การรื้อ ขุด เจาะ ถม บดอัด รวมถึงกิจกรรมอื่นๆ ที่ทำให้เกิดการฟุ้งกระจายของอนุภาคดิน และวัสดุก่อสร้าง รวมถึงการเจียร การเคลื่อนย้ายวัสดุ การใช้งานเครื่องจักร/เครื่องยนต์ที่ใช้น้ำมันดีเซลเป็นเชื้อเพลิงลงชั่วคราว จนกว่าปริมาณฝุ่นละอองขนาดไม่เกิน 2.5 ไมครอน (PM<sub>2.5</sub>) จะลดลงจนไม่เกินค่ามาตรฐาน และในกรณีที่ทางหน่วยงานราชการแจ้งขอความร่วมมือในการดำเนินการใดๆ ที่เกี่ยวข้องกับการป้องกันควบคุมปริมาณฝุ่นละอองขนาดไม่เกิน 2.5 ไมครอน (PM<sub>2.5</sub>) ต้องให้ความร่วมมือกับทางหน่วยงานราชการอย่างเคร่งครัด</p>	<p>จุดเก็บตัวอย่าง/วิธีการจัดการ</p> <ol style="list-style-type: none"> <li>1) ตรวจวัดด้วยวิธี Gravimetric method จำนวน 2 จุด</li> <li>2) ตรวจวัดด้วยวิธีและเครื่องมือมาตรฐานตาม Standard Method จำนวน 2 จุด ดังต่อไปนี้             <ol style="list-style-type: none"> <li>(1) พื้นที่โครงการ 1 จุด                 <ul style="list-style-type: none"> <li>- งาน เข็ม และฐานราก ตรวจวัด TSP, PM<sub>10</sub> และ PM<sub>2.5</sub></li> <li>- งานก่อสร้าง งานระบบฯ งานสถาปัตยกรรมและอื่นๆ ตรวจวัด TSP, PM<sub>10</sub>, CO, NO<sub>x</sub>, SO<sub>2</sub> และ THC</li> </ul> </li> </ol> </li> </ol>

รับรองจำนวนหน้า 15/182

มิถุนายน 2564 ลงชื่อ พลตรี .....

(สุรศักดิ์ ถนงค์ศิธรรม)

ผู้มีอำนาจลงนาม โรงพยาบาลพระมงกุฎเกล้า



มิถุนายน 2564 ลงชื่อ.....

(นางสาวมัทนาวดี สุทธิรัตนศักดิ์)

บุคคลธรรมดาผู้มีสิทธิจัดทำรายงาน บริษัท มิตรสิ่งแวดล้อมไทย จำกัด

ตารางที่ 1 (ต่อ) มาตรการป้องกันและแก้ไขผลกระทบต่อสิ่งแวดล้อมและมาตรการติดตามตรวจสอบผลกระทบต่อสิ่งแวดล้อม (ระยะก่อสร้าง)

โครงการงานก่อสร้างอาคารหอพักแพทย์ประจำบ้าน ของโรงพยาบาลพระมงกุฎเกล้า กรุงเทพมหานคร

แบบ สผ. 1

องค์ประกอบทรัพยากรสิ่งแวดล้อมและคุณค่าต่างๆ	ผลกระทบต่อสิ่งแวดล้อมที่สำคัญ	มาตรการป้องกันและแก้ไขผลกระทบต่อสิ่งแวดล้อม	มาตรการติดตามตรวจสอบผลกระทบต่อสิ่งแวดล้อม
2.4 คุณภาพอากาศ (ต่อ)	<ul style="list-style-type: none"> <li>- ก๊าซคาร์บอนมอนอกไซด์ (CO) มีค่า 0.607 มก./ลบ.ม. (ไม่เกิน 34.2 มก./ลบ.ม.)</li> <li>- ออกไซด์ของไนโตรเจน (NO<sub>x</sub>) มีค่า 0.039 มก./ลบ.ม. (ไม่เกิน 0.32 มก./ลบ.ม.)</li> <li>- ซัลเฟอร์ไดออกไซด์ (SO<sub>2</sub>) มีค่า 0.0045 มก./ลบ.ม. (ไม่เกิน 0.78 มก./ลบ.ม.)</li> <li>- ไฮโดรคาร์บอน (THC) มีค่า 5.97 มก./ลบ.ม.)</li> </ul>	<ul style="list-style-type: none"> <li>7) จัดวางตำแหน่งเครื่องจักรและกิจกรรมที่จะก่อให้เกิดฝุ่นให้มีความเหมาะสมต่อกิจกรรมการก่อสร้าง โดยให้เครื่องจักรที่ใช้ในงานก่อสร้างอยู่ห่างจากผู้รับฝุ่นมากที่สุด</li> <li>8) ไม่เก็บกองวัสดุที่อาจก่อให้เกิดฝุ่นในบริเวณพื้นที่ก่อสร้าง การขุดดินออกจากพื้นที่ก่อสร้างได้ดิน กำหนดให้ผู้รับเหมาที่ขนส่งดินออกจากพื้นที่ก่อสร้างโครงการ นัดหมายพื้นที่ปลายทางแต่ละแห่ง ก่อนการขนส่งดินออกจากพื้นที่โครงการ เพื่อไม่ต้องกองเก็บดินไว้ในพื้นที่โครงการเป็นการชั่วคราว</li> <li>9) จัดให้มีอุปกรณ์สำหรับทำความสะอาดให้พร้อมใช้งาน ในกรณีมีสิ่งก่อกำเนิดฝุ่นหกหล่นลงสู่พื้นที่ก่อสร้าง และถนนราหวิถึ ด้านหน้าพื้นที่โครงการ</li> <li>10) จัดให้มีสถานที่เก็บกองวัสดุก่อสร้างที่อาจเกิดการฟุ้งกระจายของฝุ่นได้โดยง่าย โดยต้องมีวัสดุปิดคลุม และฉีดพรมน้ำให้มีความชื้นตลอดเวลา หรือกำหนดความถี่ตามความเหมาะสมโดยเฉพาะในช่วงอากาศแห้ง เช่น ในช่วงหน้าหนาว</li> </ul>	<p>(2) พื้นที่วิทยาลัยแพทยศาสตร์พระมงกุฎเกล้า ตรวจวัด TSP, PM<sub>10</sub>, CO, NO<sub>x</sub>, SO<sub>2</sub> และ THC</p> <p>สถานีตรวจวัด</p> <ul style="list-style-type: none"> <li>1) บริเวณพื้นที่โครงการ จำนวน 1 จุด</li> <li>2) พื้นที่วิทยาลัยแพทยศาสตร์พระมงกุฎเกล้า จำนวน 1 จุด</li> </ul> <p>ดังรูปที่ 1-1</p>

รับรองจำนวนหน้า 16/182

มิถุนายน 2564 ลงชื่อ พลตรี .....

(สุรศักดิ์ ถนาศิลธรรม)

ผู้มีอำนาจลงนาม โรงพยาบาลพระมงกุฎเกล้า



มิถุนายน 2564 ลงชื่อ .....

(นางสาวมัทนาวดี สุทธิรัตนศักดิ์)

บุคคลธรรมดาผู้มีสิทธิจัดทำรายงาน บริษัท มิตรสิ่งแวดล้อมไทย จำกัด

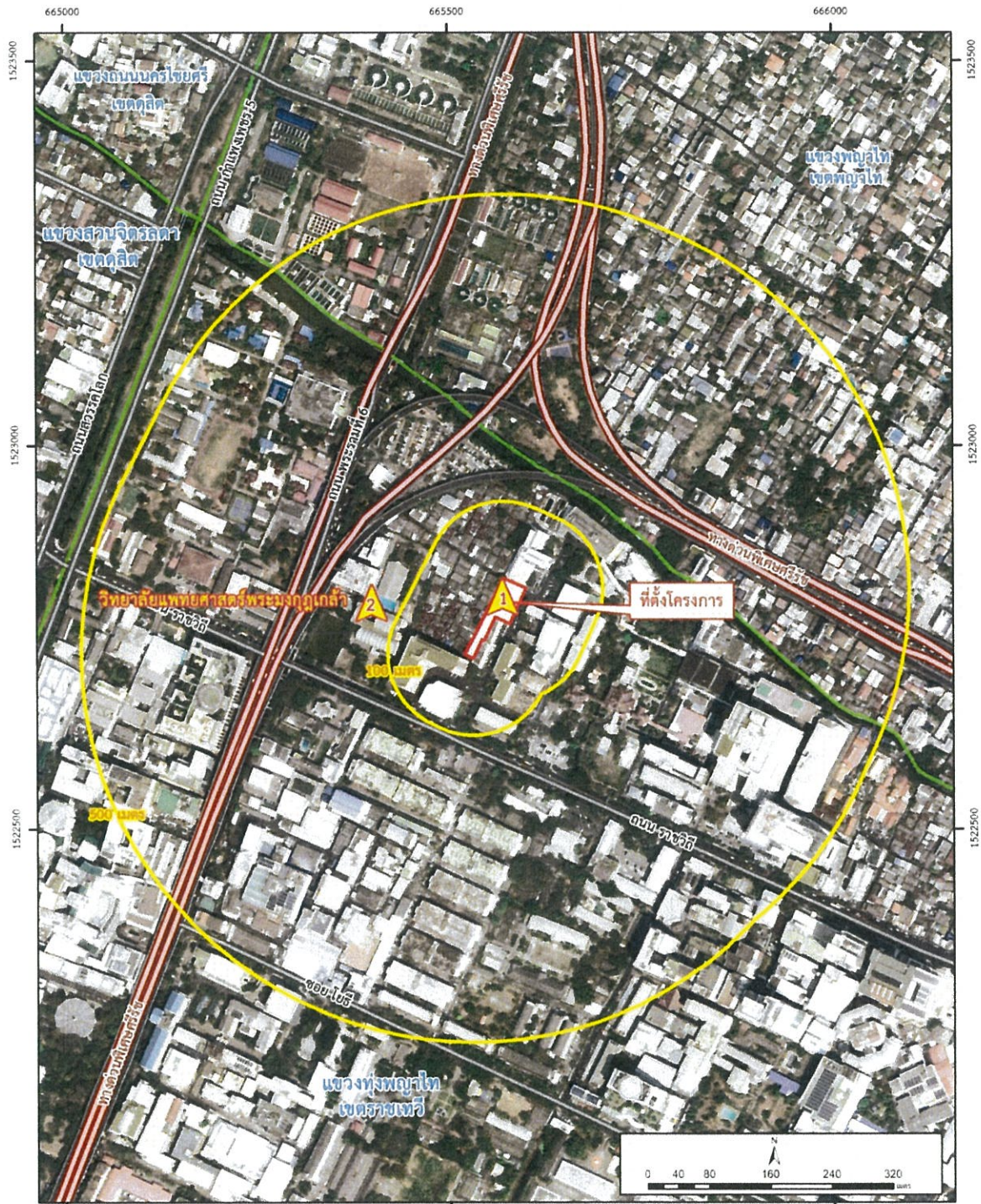

คำอธิบายสัญลักษณ์	
	ทางด่วน
	ถนน
	ที่ตั้งโครงการ
	รัศมีรอบพื้นที่โครงการ
	เส้นแบ่งเขตการปกครอง
	จุดตรวจวัดคุณภาพอากาศ เสียง และความสั่นสะเทือน บริเวณที่ตั้งโครงการ
	จุดตรวจวัดคุณภาพอากาศ เสียง และความสั่นสะเทือน บริเวณวิทยาลัยแพทยศาสตร์พระมงกุฎเกล้า



รูปที่ 1-1 สถานีตรวจวัดคุณภาพอากาศและเสียงในระยะก่อสร้าง



รับรองจำนวนหน้า 17/182

มิถุนายน 2564 ลงชื่อ พลตรี .....

มิถุนายน 2564 ลงชื่อ.....

(สุรศักดิ์ ถนัดศีลธรรม)

(นางสาวมัทนาวดี สุทธิรัตนศักดิ์)

ผู้มีอำนาจลงนาม โรงพยาบาลพระมงกุฎเกล้า

บุคคลธรรมดาผู้มีสิทธิจัดทำรายงาน บริษัท มิตรสิ่งแวดล้อมไทย จำกัด



ตารางที่ 1 (ต่อ) มาตรการป้องกันและแก้ไขผลกระทบสิ่งแวดล้อมและมาตรการติดตามตรวจสอบผลกระทบสิ่งแวดล้อม (ระยะก่อสร้าง)

โครงการงานก่อสร้างอาคารหอพักแพทย์ประจำบ้าน ของโรงพยาบาลพระมงกุฎเกล้า กรุงเทพมหานคร

แบบ สผ. 1

องค์ประกอบทรัพยากรสิ่งแวดล้อมและคุณค่าต่างๆ	ผลกระทบสิ่งแวดล้อมที่สำคัญ	มาตรการป้องกันและแก้ไขผลกระทบสิ่งแวดล้อม	มาตรการติดตามตรวจสอบผลกระทบสิ่งแวดล้อม
2.4 คุณภาพอากาศ (ต่อ)	มลสารทางอากาศทั้งหมดโครงการจะต้องควบคุมให้มีค่าความเข้มข้นต่ำกว่าค่ามาตรฐานคุณภาพอากาศในบรรยากาศ จึงไม่มีผลกระทบต่อสุขภาพของผู้รับผลกระทบโดยรอบโครงการ แต่อาจทำให้เกิดปัญหาต่อระบบทางเดินหายใจของผู้ที่มีสุขภาพไม่แข็งแรง หรือมีโรคภูมิแพ้ และทำให้เกิดความเดือดร้อนรำคาญจากฝุ่นฟุ้งกระจาย กลิ่นจากท่อไอเสียของยานพาหนะ และความสะอาดของพื้นที่จากฝุ่นตกสะสม	11) ให้มีทางวิ่งคอนกรีตสำหรับใช้เป็นเส้นทางวิ่งของรถบรรทุกวัสดุก่อสร้างในพื้นที่โครงการ เพื่อลดการฟุ้งกระจายของฝุ่นละอองจากการวิ่งของรถบรรทุก 12) ให้พรมน้ำบนถนนชั่วคราวในโครงการที่ยังไม่ได้มีการก่อสร้างเป็นผิวทางถาวร โดยทำการพรมน้ำให้ผิวทางมีความชื้นอยู่เสมอเพื่อลดการฟุ้งกระจายของฝุ่นละอองจากกิจกรรมการขนส่งภายในโครงการ 13) ปิดคลุมกระบะบรรทุกของรถบรรทุกดิน หรือวัสดุอุปกรณ์ก่อสร้าง เพื่อป้องกันการฟุ้งกระจายของฝุ่นละอองจากเศษวัสดุก่อสร้าง ด้วยผ้าใบให้มิดชิด 14) ติดตั้งสปริงเกอร์พ่นน้ำในพื้นที่ก่อสร้าง	<b>ความถี่ของการตรวจสอบ</b> 1) การตรวจวัด TSP และ PM <sub>10</sub> ระหว่างการก่อสร้างฐานราก ตรวจวัดทุกวัน โดยบันทึกรายงานผลเป็นรายสัปดาห์ ช่วงการก่อสร้างอื่น ตรวจวัดเดือนละ 1 ครั้ง ครั้งละ 3 วัน ต่อเนื่องตลอดระยะเวลาก่อสร้าง 2) การตรวจวัด PM <sub>2.5</sub> จะทำการตรวจวัดช่วง Peak ตั้งแต่เดือนพฤศจิกายน - กุมภาพันธ์ เป็นเวลา 4 เดือน ระหว่างการก่อสร้างฐานรากตรวจวัดทุกวัน โดยบันทึกรายงานผลเป็นรายสัปดาห์ ช่วงการก่อสร้างอื่น ตรวจวัดเดือนละ 1 ครั้ง ครั้งละ 3 วัน ต่อเนื่องตลอดระยะเวลาก่อสร้าง

รับรองจำนวนหน้า 18/182

มิถุนายน 2564 ลงชื่อ พลตรี .....

(สุรศักดิ์ ธีรศักดิ์ธรรม)

ผู้มีอำนาจลงนาม โรงพยาบาลพระมงกุฎเกล้า



มิถุนายน 2564 ลงชื่อ.....

(นางสาวมัทนาวดี สุทธิรัตนศักดิ์)

บุคคลธรรมดาผู้มีสิทธิจัดทำรายงาน บริษัท มิตรสิ่งแวดล้อมไทย จำกัด

ตารางที่ 1 (ต่อ) มาตรการป้องกันและแก้ไขผลกระทบต่อสิ่งแวดล้อมและมาตรการติดตามตรวจสอบผลกระทบต่อสิ่งแวดล้อม (ระยะก่อสร้าง)

โครงการงานก่อสร้างอาคารหอพักแพทย์ประจำบ้าน ของโรงพยาบาลพระมงกุฎเกล้า กรุงเทพมหานคร

แบบ สผ. 1

องค์ประกอบทรัพยากรสิ่งแวดล้อมและคุณค่าต่างๆ	ผลกระทบต่อสิ่งแวดล้อมที่สำคัญ	มาตรการป้องกันและแก้ไขผลกระทบต่อสิ่งแวดล้อม	มาตรการติดตามตรวจสอบผลกระทบต่อสิ่งแวดล้อม
2.4 คุณภาพอากาศ (ต่อ)		15) ต้องติดตั้งตาข่ายกันฝุ่น (Mesh Sheet) ป้องกันวัสดุร่วงหล่น ป้องกันแรงลมและมีคุณสมบัติสามารถป้องกันการลุกลามของไฟได้ ขนาดช่องตาข่ายไม่เกิน 2 มิลลิเมตร หรือผ้าใบก่อสร้างที่มีความมั่นคงแข็งแรงปิดคลุมด้านบนโดยรอบโครงสร้างอาคารในระหว่างการก่อสร้างหรือด้านบนของนั่งร้านตลอดแนวด้านข้าง และตลอดความสูงของตัวอาคารที่กำลังก่อสร้าง 16) ดำเนินการติดตั้งผ้าใบกันฝุ่นชั่วคราว ที่ตัวบ้านพักอาศัยที่อยู่ติดพื้นที่โครงการ เพื่อป้องกันปัญหาเหตุรำคาญและผลกระทบต่อสุขภาพจากฝุ่นต่อผู้พักอาศัยข้างเคียง 17) หมั่นตรวจสอบและซ่อมบำรุงรักษาเครื่องจักร/เครื่องยนต์ที่ใช้ในงานก่อสร้าง ให้มีประสิทธิภาพในการเผาไหม้ที่ดีอยู่เสมอ	3) การตรวจวัด CO, HC, SO <sub>2</sub> และ NO <sub>2</sub> ตรวจวัดเดือนละ 1 ครั้ง ครั้งละ 3 วันต่อเนื่องตลอดระยะเวลาก่อสร้าง  การรายงานผล รายงานผลการติดตามตรวจสอบด้านคุณภาพอากาศและผลการตรวจวัดคุณภาพอากาศ (ระยะก่อสร้าง) เสนอต่อสำนักงานนโยบายและแผนทรัพยากรธรรมชาติและสิ่งแวดล้อม และสำนักงานเขตราชเทวี ทุก 6 เดือน  ผู้รับผิดชอบ โรงพยาบาลพระมงกุฎเกล้า

รับรองจำนวนหน้า 19/182

มิถุนายน 2564 ลงชื่อ พลตรี .....

(สุรศักดิ์ รัตนศีลธรรม)

ผู้มีอำนาจลงนาม โรงพยาบาลพระมงกุฎเกล้า



มิถุนายน 2564 ลงชื่อ .....

(นางสาวมัทนาวดี สุทธิรัตนศักดิ์)

บุคคลธรรมดาผู้มีสิทธิจัดทำรายงาน บริษัท มิตรสิ่งแวดล้อมไทย จำกัด

ตารางที่ 1 (ต่อ) มาตรการป้องกันและแก้ไขผลกระทบสิ่งแวดล้อมและมาตรการติดตามตรวจสอบผลกระทบสิ่งแวดล้อม (ระยะก่อสร้าง)

โครงการงานก่อสร้างอาคารหอพักแพทย์ประจำบ้าน ของโรงพยาบาลพระมงกุฎเกล้า กรุงเทพมหานคร

แบบ สผ. 1

องค์ประกอบทรัพยากรสิ่งแวดล้อมและคุณค่าต่างๆ	ผลกระทบสิ่งแวดล้อมที่สำคัญ	มาตรการป้องกันและแก้ไขผลกระทบสิ่งแวดล้อม	มาตรการติดตามตรวจสอบผลกระทบสิ่งแวดล้อม
2.4 คุณภาพอากาศ (ต่อ)		18) จัดให้มีพื้นที่ล้างทำความสะอาดล้อรถบรรทุกดินและวัสดุก่อสร้างในพื้นที่โครงการก่อนออกสู่ถนนภายในโรงพยาบาล ด้านหน้าโครงการและถนนราชวิถี บริเวณปากทางเข้า-ออกโครงการทุกครั้ง เพื่อป้องกันฝุ่นละอองฟุ้งกระจาย 19) จัดให้มีถังสำรองน้ำสำหรับการรดพรมพื้นที่ถนนชั่วคราวภายในโครงการ และสำหรับทำความสะอาดล้อรถที่มีความเพียงพอต่อการใช้ไม่น้อยกว่า 1 วัน 20) การขนส่งที่อาจก่อให้เกิดฝุ่นให้จัดทำเป็นระบบปิด เช่น ใช้การขนส่งด้วยระบบลิฟต์ เพื่อไม่ให้มีฝุ่นฟุ้งกระจาย หรือ ร่วงหล่นออกนอกเขตก่อสร้าง การขนส่งปูนซีเมนต์ หรือปูนขาว เพื่อใช้ในงานเก็บและตบแต่ง ให้บรรจุในภาชนะปิดมิดชิดหรือถุงบรรจุเท่านั้น และนำออกมาใช้งานแต่ละครั้งตามความเหมาะสม ไม่ทิ้งกองปูนผงไว้ในพื้นที่ก่อสร้าง 21) กำชับผู้รับเหมาก่อสร้าง ให้ควบคุมคนงานก่อสร้างไม่ให้เผาทำลายขยะ หรือเศษวัสดุก่อสร้างต่างๆ โดยให้เก็บรวบรวมไปกำจัดตามประเภทของของเสียที่เกิดขึ้น	

รับรองจำนวนหน้า 20/182

มิถุนายน 2564 ลงชื่อ พลตรี .....

(สุรศักดิ์ ถนัดศีลธรรม)

ผู้มีอำนาจลงนาม โรงพยาบาลพระมงกุฎเกล้า



มิถุนายน 2564 ลงชื่อ.....

(นางสาวมัทนาวดี สุทธิรัตนศักดิ์)

บุคคลธรรมดาผู้มีสิทธิจัดทำรายงาน บริษัท มิตรสิ่งแวดล้อมไทย จำกัด

ตารางที่ 1 (ต่อ) มาตรการป้องกันและแก้ไขผลกระทบสิ่งแวดล้อมและมาตรการติดตามตรวจสอบผลกระทบสิ่งแวดล้อม (ระยะก่อสร้าง)  
โครงการงานก่อสร้างอาคารหอพักแพทย์ประจำบ้าน ของโรงพยาบาลพระมงกุฎเกล้า กรุงเทพมหานคร

แบบ สผ. 1

องค์ประกอบทรัพยากร สิ่งแวดล้อมและคุณค่าต่างๆ	ผลกระทบสิ่งแวดล้อมที่สำคัญ	มาตรการป้องกันและแก้ไขผลกระทบสิ่งแวดล้อม	มาตรการติดตามตรวจสอบ ผลกระทบสิ่งแวดล้อม
2.4 คุณภาพอากาศ (ต่อ)		22) เศษวัสดุก่อสร้างจำพวกเศษปูน ดิน ฯลฯ ที่อาจเกิดการฟุ้งกระจายได้ง่าย ต้องเก็บรวบรวมใส่ในภาชนะปิดเพื่อรอการขนส่งไปกำจัด 23) กำหนดวัสดุที่ใช้ในการก่อสร้างที่ก่อให้เกิดฝุ่นน้อย เช่น ควรใช้คอนกรีตผสมสำเร็จในการก่อสร้าง งดการผสมคอนกรีตในพื้นที่ก่อสร้างโครงการ 24) การเก็บกองทรายในพื้นที่ก่อสร้างต้องเก็บในถังเก็บ หรือนำไปกำจัดในทันที และฉีดพรมน้ำให้เปียกชื้นเสมอ 25) จัดให้มีพนักงานคอยกวาดเศษดิน ทราย ที่ตกหล่นบริเวณเส้นทางขนส่งวัสดุก่อสร้าง โดยในกรณีที่มีเศษดินเปียกตกหล่นต้องทำความสะอาด โดยใช้น้ำฉีดและกวาดพื้นให้สะอาดโดยทันที	

รับรองจำนวนหน้า 21/182

มิถุนายน 2564 ลงชื่อ พลตรี .....

(สุรศักดิ์ ถนัดศีลธรรม)

ผู้มีอำนาจลงนาม โรงพยาบาลพระมงกุฎเกล้า



มิถุนายน 2564 ลงชื่อ.....

(นางสาวมัทนาวดี สุทธิรัตนศักดิ์)

บุคคลธรรมดาผู้มีสิทธิจัดทำรายงาน บริษัท มิตรสิ่งแวดล้อมไทย จำกัด

ตารางที่ 1 (ต่อ) มาตรการป้องกันและแก้ไขผลกระทบสิ่งแวดล้อมและมาตรการติดตามตรวจสอบผลกระทบสิ่งแวดล้อม (ระยะก่อสร้าง)

โครงการงานก่อสร้างอาคารหอพักแพทย์ประจำบ้าน ของโรงพยาบาลพระมงกุฎเกล้า กรุงเทพมหานคร

แบบ สผ. 1

องค์ประกอบทรัพยากร สิ่งแวดล้อมและคุณค่าต่างๆ	ผลกระทบสิ่งแวดล้อมที่สำคัญ	มาตรการป้องกันและแก้ไขผลกระทบสิ่งแวดล้อม	มาตรการติดตามตรวจสอบ ผลกระทบสิ่งแวดล้อม
2.5 เสียง	<p>ในงานก่อสร้างส่วนใหญ่จะก่อให้เกิดผลกระทบด้านเสียง จากการทำงานของเครื่องจักร/อุปกรณ์ก่อสร้างต่างๆ ทำให้ระดับเสียงโดยรวมเพิ่มขึ้น โดยระดับของเสียงจะต่างออกไปตามขั้นตอนการก่อสร้างในแต่ละระยะ และระดับเสียงจะลดลงตามระยะทางระหว่างแหล่งกำเนิดเสียงและพื้นที่รับเสียงที่เพิ่มมากขึ้น เนื่องจากการก่อสร้างโครงการเป็นการก่อสร้างอาคาร สูง 18 ชั้น จำนวน 1 อาคาร ประกอบกับลักษณะอาคารข้างเคียงซึ่งเป็นตัวแทนแหล่งรับผลกระทบเป็นอาคารที่มีระดับความสูงแตกต่างกันออกไป</p>	<p>พื้นที่ก่อสร้างโครงการ</p> <ol style="list-style-type: none"> <li>1) จัดให้มีการติดตั้งรั้วเมทัลชีทสูง 6 เมตร ล้อมรอบแนวเขตที่ดินทุกด้านก่อนเริ่มการก่อสร้าง เพื่อช่วยลดผลกระทบด้านเสียงได้ในเบื้องต้น</li> <li>2) จัดให้มีการติดตั้งวัสดุซับเสียงก่อนและขณะทำการก่อสร้างโครงการ ดังนี้                         <ol style="list-style-type: none"> <li>2.1) ช่วงงานปรับเตรียมพื้นที่ก่อสร้าง                                 <p>จะจัดให้มีการติดตั้งรั้วเมทัลชีท (Metal sheet) มีความสูง 6 เมตร หนา 1.27 มม. (หรือเทียบเท่า) ติดตั้งตามแนวเขตที่ดินก่อนการปรับเตรียมพื้นที่ก่อสร้าง และจะติดตั้งตลอดไปจนการก่อสร้างแล้วเสร็จ โดยในการประเมินได้เทียบเคียงกับความสามารถในการลดระดับเสียงของวัสดุประเภท Steel, 18 ga หนา 1.27 mm ค่า Transmission Loss 25 เดซิเบลเอ</p> </li> </ol> </li> </ol>	<p>ดัชนีที่ตรวจวัด/ติดตามตรวจสอบ</p> <ol style="list-style-type: none"> <li>1) Leq<sub>24 hr</sub></li> <li>2) L<sub>max</sub></li> <li>3) L<sub>dn</sub></li> <li>4) L<sub>10</sub></li> <li>5) L<sub>90</sub></li> <li>6) เสียงรบกวน</li> </ol> <p>สถานีตรวจวัด</p> <ol style="list-style-type: none"> <li>1) บริเวณพื้นที่โครงการ จำนวน 1 จุด</li> <li>2) พื้นที่วิทยาลัยแพทยศาสตร์พระมงกุฎเกล้า จำนวน 1 จุด ดังรูปที่ 1-1</li> </ol>

รับรองจำนวนหน้า 22/182

มิถุนายน 2564 ลงชื่อ พลตรี .....

(สุรศักดิ์ ถนัดศีลธรรม)

ผู้มีอำนาจลงนาม โรงพยาบาลพระมงกุฎเกล้า



มิถุนายน 2564 ลงชื่อ .....

(นางสาวมัทนาวดี สุทธิรัตนศักดิ์)

บุคคลธรรมดาผู้มีสิทธิจัดทำรายงาน บริษัท มิตรสิ่งแวดล้อมไทย จำกัด

ตารางที่ 1 (ต่อ) มาตรการป้องกันและแก้ไขผลกระทบสิ่งแวดล้อมและมาตรการติดตามตรวจสอบผลกระทบสิ่งแวดล้อม (ระยะก่อสร้าง)

โครงการงานก่อสร้างอาคารหอพักแพทย์ประจำบ้าน ของโรงพยาบาลพระมงกุฎเกล้า กรุงเทพมหานคร

แบบ สผ. 1

องค์ประกอบทรัพยากร สิ่งแวดล้อมและคุณค่าต่างๆ	ผลกระทบสิ่งแวดล้อมที่สำคัญ	มาตรการป้องกันและแก้ไขผลกระทบสิ่งแวดล้อม	มาตรการติดตามตรวจสอบ ผลกระทบสิ่งแวดล้อม
2.5 เสียง (ต่อ)	<p>การตรวจวัดระดับเสียงในพื้นที่โครงการ เมื่อวันที่ 20-23 สิงหาคม พ.ศ. 2563 พบว่า เมื่อนำไปประเมินระดับเสียงที่จะเกิดขึ้นใน ระยะก่อสร้างโครงการ มีค่าระหว่าง 60.41 - 88.85 เดซิเบลเอ ซึ่งเกินค่ามาตรฐานกำหนด ตามประกาศคณะกรรมการสิ่งแวดล้อม แห่งชาติ ฉบับที่ 15 (พ.ศ.2540) โดยเสียงจาก การก่อสร้างฐานราก งานโครงสร้างอาคาร งาน ตกแต่งและเก็บงานจะส่งผลกระทบต่อ ผู้อยู่อาศัยใกล้เคียงโครงการมากที่สุด</p> <p>การกำหนดแหล่งรับผลกระทบด้านเสียง จากการก่อสร้างโครงการ จึงพิจารณาจาก กิจกรรมการก่อสร้างอาคารแต่ละหลังใน แต่ละชั้น</p>	<p>2.2) การก่อสร้างที่ระดับฐานราก และชั้นที่ 1 ติดตั้งกำแพงกันเสียง Concrete Block, 200mm x 200mm x 405 (8"x8"x16") lightweight หนา 200 มิลลิเมตร ค่า Transmission Loss 34 เดซิเบลเอ ความสูง 6 เมตร หรือวัสดุเทียบเท่า ทั้งนี้ ให้ติดตั้งกำแพงกันเสียงห่าง จากตัวอาคาร 1 เมตร ในทุกทิศทางของอาคาร ก่อนการ ก่อสร้างฐานรากและชั้นที่ 1 ของอาคาร โดยนำกำแพง กันเสียงออกได้เมื่องานก่อสร้างงานฐานรากและชั้นที่ 1 แล้วเสร็จ</p> <p>2.3) การก่อสร้างที่ระดับชั้นที่ 2 ขึ้นไป ติดตั้งกำแพงกันเสียงแบบ Bloxteg 2 Tuff หนา 750 มิลลิเมตร ค่า Transmission Loss 50 เดซิเบลเอ ความสูง 4 เมตร หรือวัสดุเทียบเท่า ในทุกทิศทาง ทั้งนี้ ให้ติดตั้งกำแพง กันเสียงห่างจากตัวอาคาร 1 เมตร ก่อนการก่อสร้างอาคาร ชั้นที่ 2 ขึ้นไป และให้นำกำแพงกันเสียงออกได้เมื่องาน ก่อสร้างในแต่ละชั้นแล้วเสร็จเพื่อย้ายไปติดตั้งในชั้นต่อไป จนถึงชั้นหลังคา</p>	<p>ความถี่ของการตรวจสอบ</p> <p>1) ช่วงการก่อสร้างฐานรากให้ ตรวจสอบทุกวัน โดยทำบันทึก รายงานผลเป็นรายสัปดาห์</p> <p>2) ช่วงก่อสร้างอื่น ตรวจสอบวัดเดือน ละ 1 ครั้ง ครั้งละ 3 วันต่อเนื่อง</p> <p>การรายงานผล</p> <p>รายงานผลการติดตามตรวจสอบ ตามมาตรการด้านเสียงและผลการ ตรวจวัดระดับเสียง แนบใน ภาคผนวกรายงานการติดตาม ตรวจสอบผลกระทบสิ่งแวดล้อม (ระยะก่อสร้าง) เสนอต่อสำนักงาน นโยบายและแผนทรัพยากร ธรรมชาติและสิ่งแวดล้อมและ สำนักงานเขตรักษาพันธุ์ฯ ทุก 6 เดือน</p>

รับรองจำนวนหน้า 23/182

มิถุนายน 2564 ลงชื่อ พลตรี .....

(สุรศักดิ์ ทัศนศิลาธรรม)

ผู้มีอำนาจลงนาม โรงพยาบาลพระมงกุฎเกล้า



มิถุนายน 2564 ลงชื่อ.....

(นางสาวมัทนาวดี สุทธิรัตนศักดิ์)

บุคคลธรรมดาผู้มีสิทธิจัดทำรายงาน บริษัท มิตรสิ่งแวดล้อมไทย จำกัด

ตารางที่ 1 (ต่อ) มาตรการป้องกันและแก้ไขผลกระทบสิ่งแวดล้อมและมาตรการติดตามตรวจสอบผลกระทบสิ่งแวดล้อม (ระยะก่อสร้าง)

โครงการงานก่อสร้างอาคารหอพักแพทย์ประจำบ้าน ของโรงพยาบาลพระมงกุฎเกล้า กรุงเทพมหานคร

แบบ สผ. 1

องค์ประกอบทรัพยากร สิ่งแวดล้อมและคุณค่าต่างๆ	ผลกระทบสิ่งแวดล้อมที่สำคัญ	มาตรการป้องกันและแก้ไขผลกระทบสิ่งแวดล้อม	มาตรการติดตามตรวจสอบ ผลกระทบสิ่งแวดล้อม
2.5 เสียง (ต่อ)	<p>โดยแหล่งรับผลกระทบข้างเคียง มีดังนี้</p> <p><b>ทิศเหนือ :</b> หอพักพยาบาล สูง 8 ชั้น</p> <ul style="list-style-type: none"> <li>- ได้รับเสียงรวมจากการก่อสร้างงานเสาเข็มและฐานราก มีค่าระดับเสียงรวมระหว่าง 70.90-71.25 เดซิเบลเอ</li> <li>- ได้รับเสียงรวมจากการก่อสร้างงานโครงสร้างอาคาร และงานฐานราก มีค่าระดับเสียงรวมระหว่าง 81.31-81.35 เดซิเบลเอ</li> <li>- ได้รับเสียงรวมจากการก่อสร้างงานโครงสร้างอาคาร และงานสถาปัตยกรรม/งานระบบประกอบอาคาร/งานระบบวิศวกรรม มีค่าระดับเสียงรวมระหว่าง 81.97-82.00 เดซิเบลเอ</li> <li>- ได้รับเสียงรวมจากการก่อสร้างงานวิศวกรรมระบบอาคาร และงานตกแต่ง/เก็บรายละเอียด มีค่าระดับเสียงรวมระหว่าง 86.47-86.48 เดซิเบลเอ</li> </ul>	<ol style="list-style-type: none"> <li>3) การติดตั้งกำแพงกันเสียงให้ประกอบอยู่กับนั่งร้านโดยรอบอาคาร โดยแนวนั่งร้านและแนวกำแพงกันเสียง มีการยึดโยงกับโครงสร้างหลักของอาคารซึ่งมีความมั่นคงแข็งแรงเพียงพอสำหรับรองรับน้ำหนักกำแพงกันเสียงและแรงลมที่กระทำต่อกำแพงกันเสียง และต้องหมั่นตรวจสอบกำแพงกันเสียงให้มีสภาพมั่นคงแข็งแรงอยู่เสมอ หากพบการชำรุดเสียหายให้ดำเนินการซ่อมแซมโดยทันที</li> <li>4) การขนย้ายวัสดุอุปกรณ์ก่อสร้างขนาดใหญ่ในพื้นที่ก่อสร้าง ควรดำเนินการอย่างระมัดระวัง เพื่อลดผลกระทบด้านเสียงไปยังผู้พักอาศัยใกล้เคียงพื้นที่ก่อสร้างโครงการ</li> <li>5) กำหนดช่วงเวลาก่อสร้างที่มีกิจกรรม ที่ก่อให้เกิดเสียงดังรบกวน เช่น กิจกรรมเตรียมพื้นที่ การเจาะเสาเข็ม การทำฐานราก งานโครงสร้าง การตัด การไส การเจียร ให้อยู่ในช่วงเวลา 08.00 – 17.00 น. ระหว่างวันจันทร์ถึงวันเสาร์ ให้หยุดวันอาทิตย์และวันหยุดนักขัตฤกษ์</li> </ol>	ผู้รับผิดชอบ โรงพยาบาลพระมงกุฎเกล้า

รับรองจำนวนหน้า 24/182

มิถุนายน 2564 ลงชื่อ พลตรี .....

(สุรศักดิ์ ถนงค์ศีลธรรม)

ผู้มีอำนาจลงนาม โรงพยาบาลพระมงกุฎเกล้า



มิถุนายน 2564 ลงชื่อ .....

(นางสาวมัทนาวิ สุทธิรัตนศักดิ์)

บุคคลธรรมดาผู้มีสิทธิจัดทำรายงาน บริษัท มิตรสิ่งแวดล้อมไทย จำกัด

ตารางที่ 1 (ต่อ) มาตรการป้องกันและแก้ไขผลกระทบสิ่งแวดล้อมและมาตรการติดตามตรวจสอบผลกระทบสิ่งแวดล้อม (ระยะก่อสร้าง)

โครงการงานก่อสร้างอาคารหอพักแพทย์ประจำบ้าน ของโรงพยาบาลพระมงกุฎเกล้า กรุงเทพมหานคร

แบบ สผ. 1

องค์ประกอบทรัพยากร สิ่งแวดล้อมและคุณค่าต่างๆ	ผลกระทบสิ่งแวดล้อมที่สำคัญ	มาตรการป้องกันและแก้ไขผลกระทบสิ่งแวดล้อม	มาตรการติดตามตรวจสอบ ผลกระทบสิ่งแวดล้อม
2.5 เสียง (ต่อ)	<p><u>ทิศใต้</u> : หอพักแพทย์ สูง 5 ชั้น</p> <ul style="list-style-type: none"> <li>- ได้รับเสียงรวมจากการก่อสร้างงานเสาเข็มและฐานราก มีค่าระดับเสียงรวมระหว่าง 73.19-73.41 เดซิเบลเอ</li> <li>- ได้รับเสียงรวมจากการก่อสร้างงานโครงสร้างอาคาร และงานฐานราก มีค่าระดับเสียงรวมระหว่าง 83.61-83.63 เดซิเบลเอ</li> <li>- ได้รับเสียงรวมจากการก่อสร้างงานโครงสร้างอาคาร และงานสถาปัตยกรรม/งานระบบประกอบอาคาร/งานระบบวิศวกรรม มีค่าระดับเสียงรวมระหว่าง 83.39-83.41 เดซิเบลเอ</li> <li>- ได้รับเสียงรวมจากการก่อสร้างงานวิศวกรรมระบบอาคาร และงานตกแต่ง/เก็บรายละเอียด มีค่าระดับเสียงรวมระหว่าง 88.84-88.85 เดซิเบลเอ</li> </ul>	<p>ในกรณีมีความจำเป็นจะต้องดำเนินการก่อสร้างเกินเวลา ในกิจกรรมก่อสร้างที่ต่อเนื่องเป็นครั้งคราวต้องเป็นกิจกรรมที่ไม่เกิดเสียงดัง เช่น การเก็บกวาด การเก็บเครื่องมือ ยกเว้น การเทปูน และการทำฐานราก ให้ก่อสร้างได้ไม่เกิน 20.00 น. และใน 1 สัปดาห์ ให้ทำงานเกินเวลาได้ 3 วัน ทั้งนี้ ต้องแจ้งกำหนดการต่อหน่วยงานอนุญาตและผู้พักอาศัยใกล้เคียงทราบล่วงหน้าไม่น้อยกว่า 3 วัน โดยโครงการจะต้องกำชับผู้รับเหมา และคนงานปฏิบัติตามมาตรการที่กำหนดอย่างเคร่งครัด</p> <p>6) ไม่ก่อดินหรือเหยียบคันเร่งรถให้เกิดเสียงดังโดยไม่จำเป็น โดยเฉพาะในบริเวณชุมชน</p> <p>7) กำหนดแผนงาน วิธีการก่อสร้างให้เหมาะสม เลือกใช้วิธีการก่อสร้างที่มีผลกระทบด้านเสียงรบกวนให้น้อยที่สุด เช่น การใช้เสาเข็มเจาะและทดแทนการตอกการก่อสร้าง โดยใช้ผนังคอนกรีตสำเร็จรูป (Precast Concrete) ติดตั้งแทนการก่อสร้างแบบเดิมเพื่อลดกิจกรรมการตัด เจาะ เจียร์ หรือไส ที่ทำให้เกิดเสียงดังรบกวน และการตั้งเครื่องกำเนิดไฟฟ้าในห้องปิดที่มีการระบายอากาศที่เหมาะสม เป็นต้น</p>	

รับรองจำนวนหน้า 25/182

มิถุนายน 2564 ลงชื่อ พลตรี .....

(สุรศักดิ์ ถนอมศีลธรรม)

ผู้มีอำนาจลงนาม โรงพยาบาลพระมงกุฎเกล้า



มิถุนายน 2564 ลงชื่อ.....

(นางสาวมัทนาวดี สุทธิรัตนศักดิ์)

บุคคลธรรมดาผู้มีสิทธิจัดทำรายงาน บริษัท มิตรสิ่งแวดล้อมไทย จำกัด



ตารางที่ 1 (ต่อ) มาตรการป้องกันและแก้ไขผลกระทบสิ่งแวดล้อมและมาตรการติดตามตรวจสอบผลกระทบสิ่งแวดล้อม (ระยะก่อสร้าง)

โครงการงานก่อสร้างอาคารหอพักแพทย์ประจำบ้าน ของโรงพยาบาลพระมงกุฎเกล้า กรุงเทพมหานคร

แบบ สผ. 1

องค์ประกอบทรัพยากรสิ่งแวดล้อมและคุณค่าต่างๆ	ผลกระทบสิ่งแวดล้อมที่สำคัญ	มาตรการป้องกันและแก้ไขผลกระทบสิ่งแวดล้อม	มาตรการติดตามตรวจสอบผลกระทบสิ่งแวดล้อม
<p>2.5 เสียง (ต่อ)</p>	<p>ทิศตะวันออก : หอพักพยาบาล (หอพักมรกด) สูง 5 ชั้น 2 อาคาร และพระราชวังพญาไท สูง 3 ชั้น</p> <ul style="list-style-type: none"> <li>- ได้รับเสียงรวมจากการก่อสร้างงานเสาเข็มและฐานราก มีค่าระดับเสียงรวมระหว่าง 47.22-75.27 เดซิเบลเอ</li> <li>- ได้รับเสียงรวมจากการก่อสร้างงานโครงสร้างอาคาร และงานฐานราก มีค่าระดับเสียงรวมระหว่าง 57.63-75.31 เดซิเบลเอ</li> <li>- ได้รับเสียงรวมจากการก่อสร้างงานโครงสร้างอาคาร และงานสถาปัตยกรรม/งานระบบประกอบอาคาร/งานระบบวิศวกรรม มีค่าระดับเสียงรวมระหว่าง 57.22-74.90 เดซิเบลเอ</li> </ul>	<ol style="list-style-type: none"> <li>8) จัดพื้นที่เฉพาะในการทำกิจกรรม เช่น การตัด การเจาะ การเจียร การไส และอยู่ห่างจากด้านที่ได้รับผลกระทบมากที่สุด โดยบริเวณที่จัดทำในพื้นที่แต่ละชั้นควรติดตั้งแผ่นกันเสียงชั่วคราวชนิดเคลื่อนย้ายได้ทั้ง 3 ด้าน เพื่อป้องกันผลกระทบด้านเสียงรบกวน</li> <li>9) เลือกใช้วัสดุที่ประกอบสำเร็จรูป เพื่อลดกิจกรรมการตัด เจาะ เจียร หรือไส ที่ทำให้เกิดเสียงดังรบกวน</li> <li>10) จัดให้มีการติดตั้งอุปกรณ์หรือวัสดุดูดซับเสียงต่างๆ สำหรับขั้นตอนการทำงานหรือเครื่องจักร/เครื่องยนต์ที่ก่อให้เกิดเสียงดัง เช่น การติดตั้งแผ่นยางรองใต้ฐานเครื่องจักรที่มีการสั่นสะเทือนมากเพื่อลดการกระแทกที่เป็นแหล่งกำเนิดของเสียงรบกวน</li> <li>11) อุปกรณ์และเครื่องจักรกลที่มีการใช้งานเป็นครั้งคราว ต้องดับเครื่องหรือเบาเครื่องลงระหว่างการพัก</li> <li>12) จัดให้มีผู้ควบคุม หรือผู้ดำเนินการ มีหน้าที่ในการควบคุมดูแลเสียงจากกิจกรรมในการก่อสร้างต่างๆ</li> </ol>	

รับรองจำนวนหน้า 26/182

มิถุนายน 2564 ลงชื่อ พลตรี .....

(สุรศักดิ์ รัตนศิริธรรม)

ผู้มีอำนาจลงนาม โรงพยาบาลพระมงกุฎเกล้า



มิถุนายน 2564 ลงชื่อ.....

(นางสาวมีชนาวดี สุทธิรัตนศักดิ์)

บุคคลธรรมดาผู้มีสิทธิจัดทำรายงาน บริษัท มิตรสิ่งแวดล้อมไทย จำกัด

ตารางที่ 1 (ต่อ) มาตรการป้องกันและแก้ไขผลกระทบสิ่งแวดล้อมและมาตรการติดตามตรวจสอบผลกระทบสิ่งแวดล้อม (ระยะก่อสร้าง)  
โครงการงานก่อสร้างอาคารหอพักแพทย์ประจำบ้าน ของโรงพยาบาลพระมงกุฎเกล้า กรุงเทพมหานคร

แบบ สผ. 1

องค์ประกอบทรัพยากร สิ่งแวดล้อมและคุณค่าต่างๆ	ผลกระทบสิ่งแวดล้อมที่สำคัญ	มาตรการป้องกันและแก้ไขผลกระทบสิ่งแวดล้อม	มาตรการติดตามตรวจสอบ ผลกระทบสิ่งแวดล้อม
2.5 เสียง (ต่อ)	<p>- ได้รับเสียงรวมจากการก่อสร้างงานวิศวกรรมระบบอาคาร และงานตกแต่ง/เก็บรายละเอียด มีค่าระดับเสียงรวมระหว่าง 62.67-80.25 เดซิเบลเอ</p> <p>ทิศตะวันตก : บ้านพักอาศัย สูง 2 ชั้น จำนวน 5 หลัง</p> <p>- ได้รับเสียงรวมจากการก่อสร้างงานเสาเข็มและฐานราก มีค่าระดับเสียงรวมระหว่าง 72.82-73.05 เดซิเบลเอ</p> <p>- ได้รับเสียงรวมจากการก่อสร้างงานโครงสร้างอาคาร และงานฐานราก มีค่าระดับเสียงรวมระหว่าง 83.23-83.26 เดซิเบลเอ</p>	<p>13) หมั่นตรวจสอบสภาพเครื่องจักรและเครื่องยนต์อย่างสม่ำเสมอเพื่อป้องกันการก่อให้เกิดเสียงดัง</p> <p>14) ห้ามผู้ปฏิบัติหน้าที่ในโครงการใช้เครื่องขยายเสียงเพื่อความบันเทิงหรือกระทำการใดอันเป็นที่อึกทัก โดยไม่มีเหตุอันควรตลอดการก่อสร้าง</p> <p><b>บ้านพักคนงาน</b></p> <p>1) จัดให้มีผู้ควบคุมหรือแต่งตั้งหัวหน้าคนงาน เพื่อดูแลและควบคุมคนงานในบริเวณพื้นที่บ้านพักคนงาน ไม่ให้ส่งเสียงดังรบกวนพื้นที่ชุมชนใกล้เคียง</p> <p>2) ไม่ก่อดินหรือเหยียบคันเร่งรถ ให้เกิดเสียงดังโดยไม่จำเป็นในบริเวณบ้านพักคนงาน</p> <p>3) ไม่ส่งเสียงดัง หรือจัดกิจกรรมที่ก่อให้เกิดเสียงดังรบกวนพื้นที่ชุมชนใกล้เคียง</p>	

รับรองจำนวนหน้า 27/182

มิถุนายน 2564 ลงชื่อ พลตรี .....

(สุรศักดิ์ ทัศนศิลาธรรม)

ผู้มีอำนาจลงนาม โรงพยาบาลพระมงกุฎเกล้า



มิถุนายน 2564 ลงชื่อ.....

(นางสาวมัทนาวดี สุทธิรัตนศักดิ์)

บุคคลธรรมดาผู้มีสิทธิจัดทำรายงาน บริษัท มิตรสิ่งแวดล้อมไทย จำกัด

ตารางที่ 1 (ต่อ) มาตรการป้องกันและแก้ไขผลกระทบสิ่งแวดล้อมและมาตรการติดตามตรวจสอบผลกระทบสิ่งแวดล้อม (ระยะก่อสร้าง)

โครงการงานก่อสร้างอาคารหอพักแพทย์ประจำบ้าน ของโรงพยาบาลพระมงกุฎเกล้า กรุงเทพมหานคร

แบบ สผ. 1

องค์ประกอบทรัพยากร สิ่งแวดล้อมและคุณค่าต่างๆ	ผลกระทบสิ่งแวดล้อมที่สำคัญ	มาตรการป้องกันและแก้ไขผลกระทบสิ่งแวดล้อม	มาตรการติดตามตรวจสอบ ผลกระทบสิ่งแวดล้อม
2.5 เสียง (ต่อ)	<p>- ได้รับเสียงรวมจากการก่อสร้างงาน โครงสร้างอาคาร และงานสถาปัตยกรรม/งาน ระบบประกอบอาคาร/งานระบบวิศวกรรมมีค่า ระดับเสียงรวมระหว่าง 81.56-81.59 เดซิเบลเอ</p> <p>- ได้รับเสียงรวมจากการก่อสร้างงาน วิศวกรรมระบบอาคาร และงานตกแต่ง/เก็บ รายละเอียด มีค่าระดับเสียงรวมระหว่าง 87.02- 87.03 เดซิเบลเอ</p> <p>การก่อสร้างอาคารของโครงการจะทำให้ แหล่งรับผลกระทบโดยรอบได้รับผลกระทบด้าน เสียงซึ่งมีค่าเกินกว่า 70 เดซิเบลเอ เป็น ส่วนใหญ่ (เปรียบเทียบกับค่ามาตรฐานระดับ เสียงเฉลี่ย 24 ชั่วโมง ตามประกาศคณะ กรรมการสิ่งแวดล้อมแห่งชาติ ฉบับที่ 15 (พ.ศ. 2540)) ดังนั้น โครงการจึงต้องกำหนดให้มี มาตรการป้องกันและแก้ไขผลกระทบด้านเสียง ที่เกิดขึ้นจากการดำเนินโครงการในช่วงก่อสร้าง</p>		

รับรองจำนวนหน้า 28/182

มิถุนายน 2564 ลงชื่อ พลตรี .....

(สุรศักดิ์ ธีรศักดิ์ธรรม)

ผู้มีอำนาจลงนาม โรงพยาบาลพระมงกุฎเกล้า



มิถุนายน 2564 ลงชื่อ.....

(นางสาวมัทนาวดี สุทธิรัตนศักดิ์)

บุคคลธรรมดาผู้มีสิทธิจัดทำรายงาน บริษัท มิตรสิ่งแวดล้อมไทย จำกัด

ตารางที่ 1 (ต่อ) มาตรการป้องกันและแก้ไขผลกระทบสิ่งแวดล้อมและมาตรการติดตามตรวจสอบผลกระทบสิ่งแวดล้อม (ระยะก่อสร้าง)

โครงการงานก่อสร้างอาคารหอพักแพทย์ประจำบ้าน ของโรงพยาบาลพระมงกุฎเกล้า กรุงเทพมหานคร

แบบ สผ. 1

องค์ประกอบทรัพยากร สิ่งแวดล้อมและคุณค่าต่างๆ	ผลกระทบสิ่งแวดล้อมที่สำคัญ	มาตรการป้องกันและแก้ไขผลกระทบสิ่งแวดล้อม	มาตรการติดตามตรวจสอบ ผลกระทบสิ่งแวดล้อม
2.6 ความสั่นสะเทือน	<p>กิจกรรมในระหว่างการก่อสร้างโครงการ ได้แก่ การปรับสภาพพื้นที่ การก่อสร้างฐานราก การทำเสาเข็ม งานโครงสร้างอาคารและการขนส่งวัสดุก่อสร้าง เป็นต้น โครงการจะดำเนินการก่อสร้างฐานรากอาคาร โดยงานเสาเข็มจะใช้วิธีการเจาะแบบเปียก (Bored Pile : Wet Process) ทั้งนี้ งานก่อสร้างดังกล่าวจะก่อให้เกิดความสั่นสะเทือนจากการทำงานของเครื่องจักรกลที่มีแรงกระทำต่อพื้นดินในรูปของความเร็วอนุภาค (Particle Velocity) ส่งผลกระทบในด้านความเสียหายต่อโครงสร้างอาคารข้างเคียง โดยระดับของความสั่นสะเทือนจะแปรผันกับระยะห่างของแหล่งกำเนิดกับผู้รับแรงสั่นสะเทือน</p> <p>ทั้งนี้ กิจกรรมการเตรียมพื้นที่จะส่งผลกระทบต่อพื้นที่ใกล้เคียงทั้ง 4 ด้าน ดังนี้</p>	<ol style="list-style-type: none"> <li>1) เลือกใช้ระบบเสาเข็มแบบเสาเข็มเจาะระบบเปียก (Bored Pile : Wet Process) สำหรับงานเสาเข็มของอาคาร เพื่อลดแรงสั่นสะเทือนและป้องกันการเคลื่อนตัวและการพังทลายของดิน</li> <li>2) ก่อนทำการก่อสร้างฐานรากของโครงการให้มีการประชาสัมพันธ์แจ้งผู้พักอาศัยใกล้เคียงได้รับทราบล่วงหน้า เป็นระยะไม่น้อยกว่า 3 วัน</li> <li>3) จัดให้มีการชดเชยความเสียหายจากการดำเนินการของโครงการ โดยจัดให้มีการประกันภัยงานก่อสร้าง เพื่อคุ้มครองแก่ชีวิตและทรัพย์สินต่อบุคคลที่สาม โดยมีอายุการคุ้มครองครอบคลุมถึงผลกระทบหลังจากการก่อสร้างแล้วเสร็จ ดังนี้</li> </ol>	<p>ดัชนีที่ตรวจวัด/ติดตามตรวจสอบ ความเร็วอนุภาคสูงสุด (Peak Particle Velocity) ตามแนวแกนนอน (แกน x และ แกน y) และแกนตั้ง (แกน z) ที่ชั้นพื้น หรือชั้นหลังคา ตามกำหนดในประกาศคณะกรรมการสิ่งแวดล้อมแห่งชาติ ฉบับที่ 37 (พ.ศ. 2553) เรื่อง กำหนดมาตรฐานความสั่นสะเทือน เพื่อป้องกันผลกระทบต่ออาคาร</p>

รับรองจำนวนหน้า 29/182

มิถุนายน 2564 ลงชื่อ พลตรี .....

  
(สุรศักดิ์ ถนิตศีลธรรม)

ผู้มีอำนาจลงนาม โรงพยาบาลพระมงกุฎเกล้า



มิถุนายน 2564 ลงชื่อ.....

  
(นางสาวมัทนาวดี สุทธิรัตนศักดิ์)

บุคคลธรรมดาผู้มีสิทธิจัดทำรายงาน บริษัท มิตรสิ่งแวดล้อมไทย จำกัด

ตารางที่ 1 (ต่อ) มาตรการป้องกันและแก้ไขผลกระทบสิ่งแวดล้อมและมาตรการติดตามตรวจสอบผลกระทบสิ่งแวดล้อม (ระยะก่อสร้าง)

โครงการงานก่อสร้างอาคารหอพักแพทย์ประจำบ้าน ของโรงพยาบาลพระมงกุฎเกล้า กรุงเทพมหานคร

แบบ สผ. 1

องค์ประกอบทรัพยากร สิ่งแวดล้อมและคุณค่าต่างๆ	ผลกระทบสิ่งแวดล้อมที่สำคัญ	มาตรการป้องกันและแก้ไขผลกระทบสิ่งแวดล้อม	มาตรการติดตามตรวจสอบ ผลกระทบสิ่งแวดล้อม
2.6 ความสั่นสะเทือน	<p>ทิศเหนือ : ตัวแทนที่ได้รับผลกระทบ ได้แก่ หอพักพยาบาล สูง 8 ชั้น จะได้รับค่าความเร็วอนุภาคสูงสุด ประมาณ 2.0 มิลลิเมตร/วินาที</p> <p>ทิศใต้ : ตัวแทนที่ได้รับผลกระทบ ได้แก่ หอพักแพทย์ สูง 5 ชั้น จะได้รับค่าความเร็วอนุภาคสูงสุด ประมาณ 2.0 มิลลิเมตร/วินาที</p> <p>ทิศตะวันออก : ตัวแทนที่ได้รับผลกระทบ ได้แก่ หอพักพยาบาล (หอพักมรกด) สูง 5 ชั้น จำนวน 2 อาคาร และพระราชวังพญาไท สูง 3 ชั้น</p> <p>- หอพักพยาบาล (หอพักมรกด 1) สูง 5 ชั้น จะได้รับค่าความเร็วอนุภาคสูงสุด ประมาณ 0.6 มิลลิเมตร/วินาที</p> <p>- หอพักพยาบาล (หอพักมรกด 2) สูง 5 ชั้น จะได้รับค่าความเร็วอนุภาคสูงสุด ประมาณ 0.8 มิลลิเมตร/วินาที</p>	<p>- กรณีความเสียหายที่มีต่อโครงสร้างอาคารจะรับผิดชอบหลังจากการก่อสร้าง แล้วเสร็จ 5 ปี โดยโรงพยาบาลพระมงกุฎเกล้าจัดให้มีเงินสำรองสำหรับเยียวยาผู้ที่ได้รับผลกระทบจากโครงการเบื้องต้น (10 ล้านบาท) เพื่อความรวดเร็วในระหว่างรอการดำเนินการตามขั้นตอนของบริษัทประกันความเสียหาย (โรงพยาบาลพระมงกุฎเกล้า ดำเนินการจ่ายค่าความเสียหายทั้งหมดก่อนบริษัทประกันภัยจะเข้ามาดำเนินการ)</p> <p>4) กำหนดในประกาศเชิญชวนในสัญญาที่จะเสนอให้พนักงานอัยการตรวจพิจารณา โดยผู้รับเหมาก่อสร้างจะต้องรับผิดชอบจ่ายเงินสำรองให้กับผู้ที่ได้รับความเสียหายทั้งหมด จากนั้นจึงให้ผู้รับเหมาไปติดตามเอาจากบริษัทประกันภัยและนำมาจ่ายให้กับผู้เสียหายจนครบถ้วน ในกรณีที่มีความเสียหายเกิดขึ้นในระยะดำเนินการหากเป็นความเสียหายที่เกิดจากการที่ผู้รับเหมาก่อสร้างไว้ไม่ดีจะต้องเรียกร้องจากประกันก่อน ถ้าไม่พอจึงจะใช้สิทธิ์เรียกร้องเอาจากทางราชการ</p>	<p>วิธีการจัดการ</p> <p>1) ตรวจวัดความสั่นสะเทือนในพื้นที่ก่อสร้างที่อยู่ใกล้กับอาคารข้างเคียงมากที่สุด ที่ชั้นพื้นหรือชั้นหลังคา ตามกำหนดในประกาศคณะกรรมการสิ่งแวดล้อมแห่งชาติ ฉบับที่ 37 (พ.ศ. 2553) เรื่อง กำหนดมาตรฐานความสั่นสะเทือนเพื่อป้องกันผลกระทบต่ออาคารตรวจวัดจำนวน 1 จุด</p> <p>2) ตรวจสอบเปรียบเทียบกับภาพถ่ายช่วงก่อนการก่อสร้าง ตำแหน่งจุดตรวจวัด</p>

รับรองจำนวนหน้า 30/182

มิถุนายน 2564 ลงชื่อ พลตรี .....

(สุรศักดิ์ ฉันทศีลธรรม)

ผู้มีอำนาจลงนาม โรงพยาบาลพระมงกุฎเกล้า



มิถุนายน 2564 ลงชื่อ .....

(นางสาวมัทนาวดี สุทธิรัตนศักดิ์)

บุคคลธรรมดาผู้มีสิทธิจัดทำรายงาน บริษัท มิตรสิ่งแวดล้อมไทย จำกัด

ตารางที่ 1 (ต่อ) มาตรการป้องกันและแก้ไขผลกระทบสิ่งแวดล้อมและมาตรการติดตามตรวจสอบผลกระทบสิ่งแวดล้อม (ระยะก่อสร้าง)

โครงการงานก่อสร้างอาคารหอพักแพทย์ประจำบ้าน ของโรงพยาบาลพระมงกุฎเกล้า กรุงเทพมหานคร

แบบ สผ. 1

องค์ประกอบทรัพยากรสิ่งแวดล้อมและคุณค่าต่างๆ	ผลกระทบสิ่งแวดล้อมที่สำคัญ	มาตรการป้องกันและแก้ไขผลกระทบสิ่งแวดล้อม	มาตรการติดตามตรวจสอบผลกระทบสิ่งแวดล้อม
<p>2.6 ความสั่นสะเทือน (ต่อ)</p>	<p>- พระราชวังพญาไท สูง 3 ชั้น จะได้รับค่าความเร็วอนุภาคสูงสุด ประมาณ 0.1 มิลลิเมตร/วินาที</p> <p><u>ทิศตะวันตก</u> : ตัวแทนที่ได้รับผลกระทบ ได้แก่ บ้านพักอาศัย สูง 2 ชั้น จำนวน 5 หลัง จะได้รับค่าความเร็วอนุภาคสูงสุด ประมาณ 2.1 มิลลิเมตร/วินาที</p> <p>การเจาะเสาเข็มของโครงการจะส่งผลกระทบต่อพื้นที่ใกล้เคียงทั้ง 4 ด้าน ดังนี้</p> <p><u>ทิศเหนือ</u> : ตัวแทนที่ได้รับผลกระทบ ได้แก่ หอพักพยาบาล สูง 8 ชั้น จะได้รับค่าความเร็วอนุภาคสูงสุด ประมาณ 2.3 มิลลิเมตร/วินาที</p> <p><u>ทิศใต้</u> : ตัวแทนที่ได้รับผลกระทบ ได้แก่ หอพักแพทย์ สูง 5 ชั้น จะได้รับค่าความเร็วอนุภาคสูงสุด ประมาณ 2.7 มิลลิเมตร/วินาที</p>	<p>5) กำหนดช่วงเวลาก่อสร้างที่มีกิจกรรม ที่ก่อให้เกิดความสั่นสะเทือน เช่น กิจกรรมเตรียมพื้นที่ การกวดเสาเข็ม การทำฐานราก งานโครงสร้าง การตัด การไส การเจียร ให้อยู่ในช่วงเวลา 08.00 – 17.00 น. ระหว่างวันจันทร์ถึงวันเสาร์ ให้หยุดวันอาทิตย์และวันหยุดนักขัตฤกษ์ในกรณีมีความจำเป็นจะต้องดำเนินการก่อสร้างเกินเวลาในกิจกรรมก่อสร้างที่ต่อเนื่องเป็นครั้งคราว ต้องเป็นกิจกรรมที่ไม่เกิดความสั่นสะเทือน เช่น การเก็บกวาด การเก็บเครื่องมือ ยกเว้น การเทปูน และการทำฐานราก ให้ก่อสร้างได้ไม่เกิน 20.00 น. และใน 1 สัปดาห์ ให้ทำงานเกินเวลาได้ 3 วัน ทั้งนี้ ต้องแจ้งกำหนดการต่อหน่วยงานอนุญาตและผู้พักอาศัยใกล้เคียงทราบล่วงหน้า ไม่น้อยกว่า 3 วัน โดยโครงการจะต้องกำชับผู้รับเหมาและคนงานปฏิบัติตามมาตรการที่กำหนดอย่างเคร่งครัด</p> <p>6) จัดตั้งคณะกรรมการประสานงานเพื่อแก้ไขปัญหาจากการพัฒนาโครงการประกอบด้วย ผู้แทนโครงการ เจ้าของอาคารใกล้เคียงโครงการ และผู้แทนสำนักงานเขตราชเทวี</p>	<p>สถานีตรวจวัด</p> <p>1) บริเวณพื้นที่โครงการ จำนวน 1 จุด</p> <p>2) พื้นที่วิทยาลัยแพทยศาสตร์พระมงกุฎเกล้า จำนวน 1 จุด</p> <p>ความถี่ของการตรวจสอบ</p> <p>1) ช่วงการก่อสร้างฐานราก ตรวจทุกวันโดยทำบันทึกรายงานผลเป็นรายสัปดาห์</p> <p>2) ช่วงก่อสร้างอื่น ตรวจวัดเดือนละ 1 ครั้ง ครั้งละ 3 วันต่อเนื่อง</p>

รับรองจำนวนหน้า 31/182

มิถุนายน 2564 ลงชื่อ พลตรี .....

(สุรศักดิ์ ทัศนศีลธรรม)

ผู้มีอำนาจลงนาม โรงพยาบาลพระมงกุฎเกล้า



มิถุนายน 2564 ลงชื่อ .....

(นางสาวมัทนาวดี สุทธิรัตนศักดิ์)

บุคคลธรรมดาผู้มีสิทธิจัดทำรายงาน บริษัท มิตรสิ่งแวดล้อมไทย จำกัด

ตารางที่ 1 (ต่อ) มาตรการป้องกันและแก้ไขผลกระทบสิ่งแวดล้อมและมาตรการติดตามตรวจสอบผลกระทบสิ่งแวดล้อม (ระยะก่อสร้าง)

โครงการงานก่อสร้างอาคารหอพักแพทย์ประจำบ้าน ของโรงพยาบาลพระมงกุฎเกล้า กรุงเทพมหานคร

แบบ สผ. 1

องค์ประกอบทรัพยากร สิ่งแวดล้อมและคุณค่าต่างๆ	ผลกระทบสิ่งแวดล้อมที่สำคัญ	มาตรการป้องกันและแก้ไขผลกระทบสิ่งแวดล้อม	มาตรการติดตามตรวจสอบ ผลกระทบสิ่งแวดล้อม
2.6 ความสิ้นสะท้อน(ต่อ)	<p><u>ทิศตะวันออก</u> : ตัวแทนที่ได้รับผลกระทบ ได้แก่ หอพักพยาบาล (หอพักมรกด) สูง 5 ชั้น จำนวน 2 อาคาร และพระราชวังพญาไท สูง 3 ชั้น</p> <p>- หอพักพยาบาล (หอพักมรกด 1) สูง 5 ชั้น จะได้รับค่าความเร็วอนุภาคสูงสุด ประมาณ 0.7 มิลลิเมตร/วินาที</p> <p>- หอพักพยาบาล (หอพักมรกด 2) สูง 5 ชั้น จะได้รับค่าความเร็วอนุภาคสูงสุด ประมาณ 0.9 มิลลิเมตร/วินาที</p> <p>- พระราชวังพญาไท สูง 3 ชั้น จะได้รับค่าความเร็วอนุภาคสูงสุด ประมาณ 0.1 มิลลิเมตร/วินาที</p> <p><u>ทิศตะวันตก</u> : ตัวแทนที่ได้รับผลกระทบ ได้แก่ บ้านพักอาศัย สูง 2 ชั้น จำนวน 5 หลัง จะได้รับค่าความเร็วอนุภาคสูงสุด ประมาณ 2.5 มิลลิเมตร/วินาที</p>	<p>เพื่อดำเนินการตรวจสอบอาคารข้างเคียงโครงการก่อนการก่อสร้างพร้อมถ่ายภาพองค์ประกอบของอาคารข้างเคียงโครงการเพื่อเป็นหลักฐานสภาพดั้งเดิมของอาคาร ครั้งที่ 1 ก่อนการก่อสร้าง ดำเนินการตรวจสอบและถ่ายภาพ ครั้งที่ 2 เมื่อเสร็จสิ้น การก่อสร้างส่วนฐานรากอาคาร และครั้งที่ 3 เมื่อการก่อสร้างแล้วเสร็จ โดยดำเนินการตรวจสอบและถ่ายภาพมอบต่อเจ้าของอาคารฯ และผู้แทนก่อสร้าง เพื่อรับทราบร่วมกัน ในกรณีที่อาคารข้างเคียงเกิดความเสียหายเนื่องจากการก่อสร้างโครงการ โครงการจะต้องชดเชยความเสียหายทั้งหมดต่อเจ้าของอาคารที่ได้รับ ความเสียหาย</p> <p>7) ในกรณีที่มีปัญหาจากผลกระทบและไม่สามารถตกลงกันได้ ให้เข้าสู่กระบวนการตามระเบียบสำนักงานกฤษฎมนตรี ว่าด้วยการพิจารณาชี้ขาด การยุติข้อพิพาทว่าด้วยหน่วยงานของรัฐ และการดำเนินคดี พ.ศ. 2561</p>	<p>การรายงานผล</p> <p>รายงานผลการติดตามตรวจสอบ มาตรการด้านความสิ้นสะท้อน (ระยะก่อสร้าง) เสนอต่อสำนักงานนโยบายและแผนทรัพยากรธรรมชาติและสิ่งแวดล้อมและสำนักงานเขตราชเทวี ทุก 6 เดือน</p> <p>ผู้รับผิดชอบ โรงพยาบาลพระมงกุฎเกล้า</p>

รับรองจำนวนหน้า 32/182

มิถุนายน 2564 ลงชื่อ พลตรี .....

(สุรศักดิ์ ทัศนศิธรธรรม)

ผู้มีอำนาจลงนาม โรงพยาบาลพระมงกุฎเกล้า



มิถุนายน 2564 ลงชื่อ .....

(นางสาวมัทนาวดี สุทธิรัตนศักดิ์)

บุคคลธรรมดาผู้มีสิทธิจัดทำรายงาน บริษัท มิตรสิ่งแวดล้อมไทย จำกัด

ตารางที่ 1 (ต่อ) มาตรการป้องกันและแก้ไขผลกระทบสิ่งแวดล้อมและมาตรการติดตามตรวจสอบผลกระทบสิ่งแวดล้อม (ระยะก่อสร้าง)  
โครงการงานก่อสร้างอาคารหอพักแพทย์ประจำบ้าน ของโรงพยาบาลพระมงกุฎเกล้า กรุงเทพมหานคร

แบบ สผ. 1

องค์ประกอบทรัพยากร สิ่งแวดล้อมและคุณค่าต่างๆ	ผลกระทบสิ่งแวดล้อมที่สำคัญ	มาตรการป้องกันและแก้ไขผลกระทบสิ่งแวดล้อม	มาตรการติดตามตรวจสอบ ผลกระทบสิ่งแวดล้อม
2.6 ความสั่นสะเทือน(ต่อ)	<p>การขนส่งวัสดุก่อสร้าง จะส่งผลกระทบต่อพื้นที่ใกล้เคียงทั้ง 4 ด้าน ดังนี้</p> <p><u>ทิศใต้</u> : จะได้รับค่าความเร็วอนุภาคสูงสุด ประมาณ 1.8 มิลลิเมตร/วินาที</p> <p><u>ทิศตะวันออก</u> : ตัวแทนที่ได้รับผลกระทบ ได้แก่ หอพักพยาบาล (หอพักมรกด ) สูง 5 ชั้น จำนวน 2 อาคาร และพระราชวังพญาไท สูง 3 ชั้น</p> <p>- หอพักพยาบาล (หอพักมรกด 1) สูง 5 ชั้น จะได้รับค่าความเร็วอนุภาคสูงสุด ประมาณ 0.9 มิลลิเมตร/วินาที</p> <p>- หอพักพยาบาล (หอพักมรกด 2) สูง 5 ชั้น จะได้รับค่าความเร็วอนุภาคสูงสุด ประมาณ 0.8 มิลลิเมตร/วินาที</p>	<p>8) ควบคุมความสั่นสะเทือนจากการก่อสร้างโครงการ ไม่ให้เกินกว่ามาตรฐานกำหนด ตามประกาศคณะกรรมการสิ่งแวดล้อมแห่งชาติ ฉบับที่ 37 (พ.ศ.2537) เรื่อง กำหนดมาตรฐานความสั่นสะเทือนเพื่อป้องกันผลกระทบต่ออาคาร</p> <p>9) จัดให้มีเจ้าหน้าที่ประสานงาน และช่องทางการติดต่อสื่อสาร ตลอดระยะเวลาก่อสร้าง เพื่อให้ประชาชนที่ได้รับผลกระทบ สามารถแจ้งเหตุเดือดร้อน หรือผลกระทบที่เกิดขึ้นได้อย่างรวดเร็ว</p> <p>10) ใช้วัสดุป้องกันการสั่นสะเทือนรองไว้ใต้เครื่องจักร เช่น เครื่องขุดเจาะ</p> <p>11) ดูแลและบำรุงรักษาเครื่องจักรอย่างสม่ำเสมอ</p> <p>12) จัดให้มีการติดตามตรวจสอบมาตรการป้องกันและแก้ไขผลกระทบสิ่งแวดล้อมและมาตรการติดตามตรวจสอบผลกระทบสิ่งแวดล้อมตามที่ได้รับความเห็นชอบในรายงานการประเมินผลกระทบสิ่งแวดล้อมของโครงการ (EIA) พร้อมเลขที่หนังสือเห็นชอบฯ บริเวณด้านหน้าโครงการให้เห็นได้อย่างชัดเจน</p>	

รับรองจำนวนหน้า 33/182

มิถุนายน 2564 ลงชื่อ พลตรี .....

(สุรศักดิ์ ฤกษ์ศีลธรรม)

ผู้มีอำนาจลงนาม โรงพยาบาลพระมงกุฎเกล้า



มิถุนายน 2564 ลงชื่อ.....

(นางสาวมัทนาวดี สุทธิรัตนศักดิ์)

บุคคลธรรมดาผู้มีสิทธิจัดทำรายงาน บริษัท มิตรสิ่งแวดล้อมไทย จำกัด



ตารางที่ 1 (ต่อ) มาตรการป้องกันและแก้ไขผลกระทบสิ่งแวดล้อมและมาตรการติดตามตรวจสอบผลกระทบสิ่งแวดล้อม (ระยะก่อสร้าง)  
 โครงการงานก่อสร้างอาคารหอพักแพทย์ประจำบ้าน ของโรงพยาบาลพระมงกุฎเกล้า กรุงเทพมหานคร

แบบ สผ. 1

องค์ประกอบทรัพยากร สิ่งแวดล้อมและคุณค่าต่างๆ	ผลกระทบสิ่งแวดล้อมที่สำคัญ	มาตรการป้องกันและแก้ไขผลกระทบสิ่งแวดล้อม	มาตรการติดตามตรวจสอบ ผลกระทบสิ่งแวดล้อม
2.6 ความสั่นสะเทือน (ต่อ)	<p>- พระราชวังพญาไท สูง 3 ชั้น จะได้รับค่าความเร็วอนุภาคสูงสุด ประมาณ 0.1 มิลลิเมตร/วินาที</p> <p><u>ทิศตะวันตก</u> : จะได้รับค่าความเร็วอนุภาคสูงสุด ประมาณ 0.5 มิลลิเมตร/วินาที</p> <p>ดังนั้น จึงสรุปได้ว่าการก่อสร้างโครงการจะไม่ก่อให้เกิดค่าความสั่นสะเทือนในระดับที่ก่อให้เกิดความเสียหายต่อโครงสร้างอาคาร แต่อาจส่งผลกระทบให้เกิดความรู้สึกรำคาญเมื่อได้รับความสั่นสะเทือนอย่างต่อเนื่อง ผลกระทบที่เกิดขึ้นจึงอยู่ในระดับต่ำ</p>	<p>13) ในระหว่างการก่อสร้างโครงการจะจัดให้มีวิศวกรโยธา/โครงสร้างที่มีคุณสมบัติตามกฎหมายและมีประสบการณ์คุมงานก่อสร้างอาคารสูง ควบคุมการก่อสร้างอาคารอย่างใกล้ชิดและให้เป็นไปตามมาตรการป้องกัน และแก้ไขผลกระทบสิ่งแวดล้อมอย่างเคร่งครัด</p> <p>14) กำหนดให้มีการติดตั้งจุดตรวจวัดความสั่นสะเทือนในบริเวณที่ประเมินความสั่นสะเทือนได้มากกว่า 2.5 มิลลิเมตร/วินาที โดยให้ดำเนินการตรวจวัดอย่างต่อเนื่องตลอดระยะเวลาการก่อสร้างฐานรากและเสาเข็มตามมาตรการติดตามตรวจสอบผลกระทบสิ่งแวดล้อม โดยเมื่อค่าที่ตรวจวัดได้มีค่ามากกว่า 2.5 มิลลิเมตร/วินาที จะต้องดำเนินการตรวจสอบหาสาเหตุ และรีบดำเนินการแก้ไขหรือหาวิธีการก่อสร้างที่ก่อให้เกิดแรงสั่นสะเทือนน้อยที่สุด</p> <p>15) ในกรณีที่ระดับความสั่นสะเทือนมากกว่า 2.5 มิลลิเมตร/วินาที ให้ดำเนินงานดังต่อไปนี้</p>	

รับรองจำนวนหน้า 34/182

มิถุนายน 2564 ลงชื่อ พลตรี .....

(สุรศักดิ์ ธนาศิลธรรม)

ผู้มีอำนาจลงนาม โรงพยาบาลพระมงกุฎเกล้า



มิถุนายน 2564 ลงชื่อ.....

(นางสาวมัทนาวดี สุทธิรัตนศักดิ์)

บุคคลธรรมดาผู้มีสิทธิจัดทำรายงาน บริษัท มิตรสิ่งแวดล้อมไทย จำกัด

ตารางที่ 1 (ต่อ) มาตรการป้องกันและแก้ไขผลกระทบสิ่งแวดล้อมและมาตรการติดตามตรวจสอบผลกระทบสิ่งแวดล้อม (ระยะก่อสร้าง)

โครงการงานก่อสร้างอาคารหอพักแพทย์ประจำบ้าน ของโรงพยาบาลพระมงกุฎเกล้า กรุงเทพมหานคร

แบบ สผ. 1

องค์ประกอบทรัพยากรสิ่งแวดล้อมและคุณค่าต่างๆ	ผลกระทบสิ่งแวดล้อมที่สำคัญ	มาตรการป้องกันและแก้ไขผลกระทบสิ่งแวดล้อม	มาตรการติดตามตรวจสอบผลกระทบสิ่งแวดล้อม
2.6 ความสั่นสะเทือน (ต่อ)		<ul style="list-style-type: none"> <li>- ก่อนการเจาะเสาเข็ม และการก่อสร้างฐานรากที่ทำให้เกิดความสั่นสะเทือน โครงการจะติดต่อประสานงานกับบ้านพักอาศัย และอาคารแวดล้อมที่อยู่ติดพื้นที่โครงการเพื่อแจ้งและอธิบายถึงการทำงานที่อาจก่อให้เกิดความสั่นสะเทือน และแจ้งมาตรการในการลดผลกระทบด้านความสั่นสะเทือน รวมถึงช่องทางการติดต่อในกรณีได้รับผลกระทบด้านความสั่นสะเทือน</li> <li>- จัดให้มีเจ้าหน้าที่โครงการคอยสังเกตการณ์บริเวณบ้านพักอาศัย หรืออาคารแวดล้อม ตลอดระยะเวลาในขณะเจาะเสาเข็ม และขณะก่อสร้างฐานรากโครงการเพื่อความรวดเร็วในการติดต่อประสานงานกับบ้านพักอาศัย หรืออาคารแวดล้อมและเพื่อความรวดเร็วในการลดผลกระทบด้านความสั่นสะเทือนในทันที</li> </ul>	

รับรองจำนวนหน้า 35/182

มิถุนายน 2564 ลงชื่อ พลตรี .....

(สุรศักดิ์ ธีรรัตน์)

ผู้อำนวยการลงนาม โรงพยาบาลพระมงกุฎเกล้า



มิถุนายน 2564 ลงชื่อ.....

(นางสาวมัทนาวดี สุทธิรัตนศักดิ์)

บุคคลธรรมดาผู้มีสิทธิจัดทำรายงาน บริษัท มิตรสิ่งแวดล้อมไทย จำกัด

ตารางที่ 1 (ต่อ) มาตรการป้องกันและแก้ไขผลกระทบสิ่งแวดล้อมและมาตรการติดตามตรวจสอบผลกระทบสิ่งแวดล้อม (ระยะก่อสร้าง)

โครงการงานก่อสร้างอาคารหอพักแพทย์ประจำบ้าน ของโรงพยาบาลพระมงกุฎเกล้า กรุงเทพมหานคร

แบบ สผ. 1

องค์ประกอบทรัพยากรสิ่งแวดล้อมและคุณค่าต่างๆ	ผลกระทบสิ่งแวดล้อมที่สำคัญ	มาตรการป้องกันและแก้ไขผลกระทบสิ่งแวดล้อม	มาตรการติดตามตรวจสอบผลกระทบสิ่งแวดล้อม
2.6 ความสั่นสะเทือน (ต่อ)		<ul style="list-style-type: none"> <li>- ตรวจสอบความสั่นสะเทือนตามมาตรการติดตามตรวจสอบผลกระทบสิ่งแวดล้อมในระยะก่อสร้างภายในพื้นที่โครงการใกล้กับบ้านพักอาศัย หรืออาคารแวดล้อมที่ติดพื้นที่โครงการ ในขณะที่มีการเจาะเสาเข็มด้านที่ใกล้กับบ้านพักอาศัย หรืออาคารแวดล้อมในด้านนั้น</li> <li>- เข้าไปชี้แจงถึงระดับผลกระทบ มาตรการป้องกันแก้ไข และรับฟังความเห็นมากำหนดเป็นมาตรการเพิ่มเติม และทำการตรวจวัดระหว่างดำเนินการ โดยกำหนดจุดตรวจวัดและระยะเวลาที่ชัดเจน และถ้าผลการตรวจวัดมีค่าสูงกว่าค่าที่ประเมินไว้ จะทำการแก้ไขปรับปรุงไม่ให้เกิด และถ้ามีค่ามากกว่า 4.5 มิลลิเมตร/วินาที จะหยุดดำเนินการทันทีและแก้ไขปัญหาให้เรียบร้อยก่อนที่จะดำเนินการต่อไป</li> </ul> <p>16) ความเร็วของรถบรรทุกในพื้นที่ก่อสร้างให้ไม่เกิน 20 กิโลเมตร/ชั่วโมง เพื่อลดระดับความสั่นสะเทือนลง</p>	

รับรองจำนวนหน้า 36/182

มิถุนายน 2564 ลงชื่อ พลตรี .....

(สุรศักดิ์ ธีรธรรม)

ผู้มีอำนาจลงนาม โรงพยาบาลพระมงกุฎเกล้า



มิถุนายน 2564 ลงชื่อ.....

(นางสาวมัทนาวดี สุทธิรัตนศักดิ์)

บุคคลธรรมดาผู้มีสิทธิจัดทำรายงาน บริษัท มิตรสิ่งแวดล้อมไทย จำกัด

ตารางที่ 1 (ต่อ) มาตรการป้องกันและแก้ไขผลกระทบสิ่งแวดล้อมและมาตรการติดตามตรวจสอบผลกระทบสิ่งแวดล้อม (ระยะก่อสร้าง)

โครงการงานก่อสร้างอาคารหอพักแพทย์ประจำบ้าน ของโรงพยาบาลพระมงกุฎเกล้า กรุงเทพมหานคร

แบบ สผ. 1

องค์ประกอบทรัพยากร สิ่งแวดล้อมและคุณค่าต่างๆ	ผลกระทบสิ่งแวดล้อมที่สำคัญ	มาตรการป้องกันและแก้ไขผลกระทบสิ่งแวดล้อม	มาตรการติดตามตรวจสอบ ผลกระทบสิ่งแวดล้อม
2.6 ความสิ้นเปลือง (ต่อ)		17) จัดให้มีการตรวจวัดค่าความสิ้นเปลืองบริเวณอาคารหอพักพยาบาล 8 ชั้นทางด้านทิศเหนือ อาคารหอพักแพทย์ 5 ชั้นทางด้านทิศใต้ อาคารหอพักพยาบาล 5 ชั้น จำนวน 2 อาคารทางด้านทิศตะวันออก และอาคารพักอาศัย 2 ชั้นทางด้านทิศตะวันตกของโครงการ ในขณะที่ทำการก่อสร้างฐานรากอาคาร โดยถ้าผลการตรวจวัดพบว่าค่าความเร็วอนุภาคสูงสุดเกิน 2.5 มิลลิเมตร/วินาที ให้โครงการหาวิธีในการปรับปรุงการดำเนินงาน และถ้าพบว่าค่าเกิน 4.5 มิลลิเมตร/วินาที ให้โครงการหยุดดำเนินการทันทีและปรับปรุงแก้ไขให้เหมาะสมก่อนจะดำเนินการต่อได้	
2.7 อุทกวิทยาน้ำผิวดินและ คุณภาพน้ำผิวดิน	ในระยะก่อสร้าง โครงการจะมีน้ำใช้ของ คนงานสูงสุด 14.0 ลูกบาศก์เมตร/ วัน (อัตรา การใช้น้ำ 70 ลิตร/คน/วัน) ทำให้เกิดน้ำเสีย 7.0 ลูกบาศก์เมตร (อัตราการเกิดน้ำเสีย ร้อยละ 100 ของปริมาณน้ำใช้) โดยโครงการจัด ให้มีการบำบัดด้วยระบบบำบัดน้ำเสียสำเร็จรูป ให้มีค่าบีโอดีไม่เกิน 20 มิลลิกรัม/ลิตร	1) จัดให้มีระบบบำบัดน้ำเสียจากคนงานก่อสร้างก่อนระบาย ลงสู่ระบบระบายน้ำสาธารณะเพื่อลดภาระการรองรับค่า ความสกปรกของแหล่งน้ำผิวดิน 2) กำชับให้คนงานทิ้งมูลฝอย/เศษวัสดุก่อสร้างลงในภาชนะที่ จัดเตรียมไว้ ห้ามทิ้งลงในรางระบายน้ำชั่วคราวของ โครงการ และจัดให้มีการเก็บเศษวัสดุก่อสร้าง ทำความ สะอาดพื้นที่ก่อสร้างในเวลาหลังจากเลิกงานทุกวัน	ดัชนีที่ตรวจวัด/ติดตามตรวจสอบ ปริมาณตะกอนในบ่อดักตะกอน และรางระบายน้ำ  ผู้ตรวจสอบ วิศวกรผู้ควบคุมงานก่อสร้าง

รับรองจำนวนหน้า 37/182

มิถุนายน 2564 ลงชื่อ พลตรี .....

(สุรศักดิ์ ถนงค์ศีลธรรม)

ผู้มีอำนาจลงนาม โรงพยาบาลพระมงกุฎเกล้า



มิถุนายน 2564 ลงชื่อ.....

(นางสาวมัทนาวดี สุทธิรัตนศักดิ์)

บุคคลธรรมดาผู้มีสิทธิจัดทำรายงาน บริษัท มิตรสิ่งแวดล้อมไทย จำกัด

ตารางที่ 1 (ต่อ) มาตรการป้องกันและแก้ไขผลกระทบสิ่งแวดล้อมและมาตรการติดตามตรวจสอบผลกระทบสิ่งแวดล้อม (ระยะก่อสร้าง)

โครงการงานก่อสร้างอาคารหอพักแพทย์ประจำบ้าน ของโรงพยาบาลพระมงกุฎเกล้า กรุงเทพมหานคร

แบบ สผ. 1

องค์ประกอบทรัพยากรสิ่งแวดล้อมและคุณค่าต่างๆ	ผลกระทบสิ่งแวดล้อมที่สำคัญ	มาตรการป้องกันและแก้ไขผลกระทบสิ่งแวดล้อม	มาตรการติดตามตรวจสอบผลกระทบสิ่งแวดล้อม
2.7 อุทกวิทยาน้ำผิวดิน และคุณภาพน้ำผิวดิน (ต่อ)	ก่อนระบายสู่ระบบระบายน้ำสาธารณะสำหรับกิจกรรมการระบายน้ำของโครงการในระหว่างการก่อสร้าง ที่อาจส่งผลกระทบต่อระบบระบายน้ำสาธารณะ คือ ตะกอนดินทรายที่อาจปนมากับน้ำที่ระบายออกจากโครงการซึ่งอาจสะสมในท่อระบายน้ำสาธารณะจะเป็นผลกระทบต่อสภาพการระบายน้ำของพื้นที่และอาจเกิดน้ำท่วมในระหว่างฝนตกหนัก ซึ่งเป็นผลกระทบในระดับต่ำ	3) จัดให้มีรั้วระบายน้ำล้อมรอบพื้นที่ก่อสร้าง และจัดสร้างบ่อดักหรือบ่อกรองตะกอนรอบพื้นที่ก่อสร้าง เพื่อดักเศษตะกอนดิน ให้จมตัวก่อนสูบออกสู่ระบบระบายน้ำสาธารณะ 4) หมั่นทำความสะอาดรางระบายน้ำ และบ่อดักตะกอนของโครงการ ให้มีประสิทธิภาพในการระบายน้ำและการดักตะกอนที่ติดตั้งเสร็จสิ้นระยะเวลาการก่อสร้าง 5) ควบคุมดูแลไม่ให้วัสดุก่อสร้างและเศษขยะ ตกกลงไปในท่อระบายน้ำสาธารณะ รวมทั้งติดป้ายห้ามทิ้งขยะและเศษวัสดุก่อสร้างลงในท่อระบายน้ำสาธารณะให้เห็นชัดเจน 6) โครงการจะต้องประสานกับสำนักงานเขตราชเทวีเพื่อขุดลอกตะกอนดินทรายที่อาจตกค้างในท่อระบายน้ำริมถนนสาธารณะด้านหน้าโครงการ ทั้งก่อนระยะก่อสร้างระหว่างก่อสร้าง และหลังก่อสร้างแล้วเสร็จ	ความถี่ของการตรวจสอบ สัปดาห์ละ 1 ครั้ง  การรายงานผล รายงานผลการติดตามตรวจสอบตามมาตรการด้านอุทกวิทยาและคุณภาพน้ำผิวดิน (ระยะก่อสร้าง) เสนอต่อสำนักงานนโยบายและแผนทรัพยากรธรรมชาติและสิ่งแวดล้อม และสำนักงานเขตราชเทวี ทุก 6 เดือน  ผู้รับผิดชอบ โรงพยาบาลพระมงกุฎเกล้า

รับรองจำนวนหน้า 38/182

มิถุนายน 2564 ลงชื่อ พลตรี .....

(สุรศักดิ์ ธีรธรรม)

ผู้มีอำนาจลงนาม โรงพยาบาลพระมงกุฎเกล้า



มิถุนายน 2564 ลงชื่อ.....

(นางสาวมัทนาวิ สุทธิรัตนศักดิ์)

บุคคลธรรมดาผู้มีสิทธิจัดทำรายงาน บริษัท มิตรสิ่งแวดล้อมไทย จำกัด

ตารางที่ 1 (ต่อ) มาตรการป้องกันและแก้ไขผลกระทบสิ่งแวดล้อมและมาตรการติดตามตรวจสอบผลกระทบสิ่งแวดล้อม (ระยะก่อสร้าง)

โครงการงานก่อสร้างอาคารหอพักแพทย์ประจำบ้าน ของโรงพยาบาลพระมงกุฎเกล้า กรุงเทพมหานคร

แบบ สผ. 1

องค์ประกอบทรัพยากรสิ่งแวดล้อมและคุณค่าต่างๆ	ผลกระทบสิ่งแวดล้อมที่สำคัญ	มาตรการป้องกันและแก้ไขผลกระทบสิ่งแวดล้อม	มาตรการติดตามตรวจสอบผลกระทบสิ่งแวดล้อม
2.8 คุณภาพน้ำใต้ดิน	<p>กิจกรรมในระยะก่อสร้างโครงการที่อาจมีการรบกวนแหล่งน้ำใต้ดิน คือ การก่อสร้างฐานรากอาคาร และน้ำเสียจากกิจกรรมต่างๆ ที่อาจปนเปื้อนลงสู่แหล่งน้ำใต้ดิน ก่อให้เกิดผลกระทบในด้านความเสื่อมโทรมของแหล่งน้ำและคุณภาพน้ำ อย่างไรก็ตาม ในงานก่อสร้างฐานรากอาคาร โครงการจะใช้เสาเข็มแบบเจาะที่ความลึก 21 และ 60 เมตร ซึ่งจะก่อสร้างอยู่ในระดับดินไม่ได้เจาะทะลุถึงชั้นน้ำบาดาลแต่อย่างใด</p> <p>ทั้งนี้ โครงการอยู่ในเขตบริการน้ำประปา นครหลวง สาขาแมนศรี การใช้น้ำในระยะก่อสร้างจะใช้น้ำประปา ไม่มีการเจาะน้ำบาดาลมาใช้ประโยชน์ในการก่อสร้าง และการก่อสร้างส่วนฐานรากของโครงการมีระดับความลึกไม่ถึงชั้นน้ำบาดาล การก่อสร้าง โครงการจึงไม่มีผลกระทบ</p>	-	-

รับรองจำนวนหน้า 39/182

มิถุนายน 2564 ลงชื่อ พลตรี .....

(สุรศักดิ์ ถนอดศีลธรรม)

ผู้มีอำนาจลงนาม โรงพยาบาลพระมงกุฎเกล้า



มิถุนายน 2564 ลงชื่อ.....

(นางสาวมัทนาวดี สุทธิรัตนศักดิ์)

บุคคลธรรมดาผู้มีสิทธิจัดทำรายงาน บริษัท มิตรสิ่งแวดล้อมไทย จำกัด

ตารางที่ 1 (ต่อ) มาตรการป้องกันและแก้ไขผลกระทบสิ่งแวดล้อมและมาตรการติดตามตรวจสอบผลกระทบสิ่งแวดล้อม (ระยะก่อสร้าง)

โครงการงานก่อสร้างอาคารหอพักแพทย์ประจำบ้าน ของโรงพยาบาลพระมงกุฎเกล้า กรุงเทพมหานคร

แบบ สผ. 1

องค์ประกอบทรัพยากรสิ่งแวดล้อมและคุณค่าต่างๆ	ผลกระทบสิ่งแวดล้อมที่สำคัญ	มาตรการป้องกันและแก้ไขผลกระทบสิ่งแวดล้อม	มาตรการติดตามตรวจสอบผลกระทบสิ่งแวดล้อม
<p>3. ทรัพยากรชีวภาพ</p> <p>3.1 ทรัพยากรชีวภาพบนบก</p>	<p>โครงการตั้งอยู่ในพื้นที่โรงพยาบาลพระมงกุฎเกล้า ถนนราชวิถี แขวงทุ่งพญาไท เขตราชเทวี กรุงเทพมหานคร สภาพปัจจุบันของที่ตั้งโครงการเป็นพื้นที่ว่างปราศจากสิ่งปกคลุมสำหรับพื้นที่โดยรอบโครงการส่วนใหญ่ถูกใช้ประโยชน์เป็นอาคารอยู่อาศัย อาคารจอดรถ บ้านพักอาศัย โรงพยาบาลพระมงกุฎเกล้า และอาคารพาณิชย์ ซึ่งมีแนวโน้มการพัฒนาการใช้ประโยชน์ที่ดินอย่างต่อเนื่อง เพื่อรองรับความต้องการของประชาชนที่เพิ่มมากขึ้น ทั้งด้านที่พักอาศัย และแหล่งลงทุนด้านพาณิชย์กรรม ทั้งนี้จากการสำรวจทรัพยากรชีวภาพบนบก เมื่อวันที่พฤหัสบดีที่ 6 พฤษภาคม 2564 พบว่า ในพื้นที่โครงการมีสัตว์ป่าคุ้มครองตามพระราชบัญญัติสงวนและคุ้มครองสัตว์ป่า พ.ศ. 2535 ได้แก่ ตัวเหี้ย (<i>Varanus salvator</i>)</p>	<p>1) กำหนดให้ผู้รับเหมาควบคุมคนงานก่อสร้างไม่ให้จับ ทำอันตรายหรือรบกวน แหล่งที่อยู่อาศัยของตัวเหี้ย ที่อยู่ในพื้นที่ โรงพยาบาลพระมงกุฎเกล้าและริมคลองสามเสน รวมถึงห้ามเลี้ยง ซื่อ ขาย หรือครอบครองตัวเหี้ย เนื่องจากเป็นสัตว์ป่าคุ้มครอง ตามพระราชบัญญัติสงวนและคุ้มครองสัตว์ป่า พ.ศ. 2535</p> <p>2) ติดป้าย ห้ามจับ เลี้ยง ซื่อ ขายหรือครอบครองตัวเหี้ย ในพื้นที่ก่อสร้าง</p>	<p>ดัชนีที่ตรวจวัด/ติดตามตรวจสอบตรวจสอบมิให้มีตัวเหี้ยภายในพื้นที่ก่อสร้าง</p> <p>ผู้ตรวจสอบ วิศวกรผู้ควบคุมงานก่อสร้าง</p> <p>ความถี่ของการตรวจสอบ ทุกวัน</p> <p>การรายงานผล รายงานผลการติดตามตรวจสอบตามมาตรการด้านทรัพยากรชีวภาพบนบก (ระยะก่อสร้าง) เสนอต่อสำนักงานนโยบายและแผนทรัพยากรธรรมชาติและสิ่งแวดล้อมและสำนักงานเขตรราชเทวี ทุก 6 เดือน</p>

รับรองจำนวนหน้า 40/182

มิถุนายน 2564 ลงชื่อ พลตรี .....

(สุรศักดิ์ ธีรธรรม)

ผู้มีอำนาจลงนาม โรงพยาบาลพระมงกุฎเกล้า



มิถุนายน 2564 ลงชื่อ.....

(นางสาวมัทนาวดี สุทธิรัตนศักดิ์)

บุคคลธรรมดาผู้มีสิทธิจัดทำรายงาน บริษัท มิตรสิ่งแวดล้อมไทย จำกัด

ตารางที่ 1 (ต่อ) มาตรการป้องกันและแก้ไขผลกระทบสิ่งแวดล้อมและมาตรการติดตามตรวจสอบผลกระทบสิ่งแวดล้อม (ระยะก่อสร้าง)

โครงการงานก่อสร้างอาคารหอพักแพทย์ประจำบ้าน ของโรงพยาบาลพระมงกุฎเกล้า กรุงเทพมหานคร

แบบ สผ. 1

องค์ประกอบทรัพยากรสิ่งแวดล้อมและคุณค่าต่างๆ	ผลกระทบสิ่งแวดล้อมที่สำคัญ	มาตรการป้องกันและแก้ไขผลกระทบสิ่งแวดล้อม	มาตรการติดตามตรวจสอบผลกระทบสิ่งแวดล้อม
3.1 ทรัพยากรชีวภาพบนบก (ต่อ)	ที่มีอยู่ในพื้นที่ของโรงพยาบาลพระมงกุฎเกล้า บริเวณที่ว่างริมคลองสามเสน และพื้นที่ต่อเนื่องกับคลองสามเสน มีจำนวนประมาณ 12-15 ตัว โดยตัวหมีมีพฤติกรรมอยู่สันโดษ ไม่มีนิสัยดุร้าย ว่ายน้ำเก่ง ทหาอาหารริมน้ำ เช่น ปลา ปู หอย เศษอาหาร เป็นต้น สำหรับสภาพนิเวศโดยรอบพื้นที่โครงการส่วนใหญ่เป็นสภาพนิเวศเมือง พืชพรรณที่ดำรงอยู่ในพื้นที่ ส่วนใหญ่เป็นไม้ปลูกที่ได้รับการบำรุงรักษาในพื้นที่โรงพยาบาลพระมงกุฎเกล้า ตามอาคารบ้านเรือน หรือแนวริมถนนรวมถึงบริเวณพื้นที่โล่งปราศจากการใช้ประโยชน์ที่ดิน การดำรงอยู่ของพืชสัตว์ สัตว์เลื้อยคลานหรือสิ่งมีชีวิตขนาดเล็ก จึงมีการปรับเปลี่ยนพฤติกรรมเพื่อการอยู่รอดในการดำรงชีวิตให้เข้ากับกิจกรรมของมนุษย์ในเขตชุมชนเมืองที่อาศัยในบริเวณพื้นที่โดยรอบโครงการ ประกอบกับมีความหลากหลายต่ำ ดังนั้น พื้นที่โครงการจึงมีคุณค่าทรัพยากรทางชีวภาพในระดับต่ำ		ผู้รับผิดชอบ โรงพยาบาลพระมงกุฎเกล้า

รับรองจำนวนหน้า 41/182

มิถุนายน 2564 ลงชื่อ พลตรี .....

(สุรศักดิ์ ถนัดศิลปธรรม)

ผู้มีอำนาจลงนาม โรงพยาบาลพระมงกุฎเกล้า



มิถุนายน 2564 ลงชื่อ.....

(นางสาวมัทนาวดี สุทธิรัตนศักดิ์)

บุคคลธรรมดาผู้มีสิทธิจัดทำรายงาน บริษัท มิตรสิ่งแวดล้อมไทย จำกัด



ตารางที่ 1 (ต่อ) มาตรการป้องกันและแก้ไขผลกระทบสิ่งแวดล้อมและมาตรการติดตามตรวจสอบผลกระทบสิ่งแวดล้อม (ระยะก่อสร้าง)

โครงการงานก่อสร้างอาคารหอพักแพทย์ประจำบ้าน ของโรงพยาบาลพระมงกุฎเกล้า กรุงเทพมหานคร

แบบ สผ. 1

องค์ประกอบทรัพยากรสิ่งแวดล้อมและคุณค่าต่างๆ	ผลกระทบสิ่งแวดล้อมที่สำคัญ	มาตรการป้องกันและแก้ไขผลกระทบสิ่งแวดล้อม	มาตรการติดตามตรวจสอบผลกระทบสิ่งแวดล้อม
3.2 ทรัพยากรชีวภาพในน้ำ	<p>บริเวณที่ตั้งโครงการมีแหล่งน้ำผิวดินที่ใกล้ที่สุดคือ คลองสามเสน ซึ่งอยู่ทางทิศใต้ของโครงการ ระยะทางประมาณ 133 เมตร มีความกว้างประมาณ 10-25 เมตร ความลึกของน้ำอยู่ในช่วง 1.60-2.30 เมตร มีการใช้ประโยชน์รองรับน้ำทิ้งจากชุมชน และสถานประกอบการ ผลการตรวจวัดทางชีวภาพคุณภาพน้ำ พบแพลงก์ตอนพืช และแพลงก์ตอนสัตว์ชนิดเด่น คือ สาหร่ายสีเขียวแกมน้ำเงิน ชนิด <i>Oscillatoria sp.</i> และไดอะตอม ชนิด <i>Aulacoseira granulate</i> มีปริมาณความหนาแน่นของแพลงก์ตอนทั้งหมด เท่ากับ 6,989,400 หน่วย/ลบ.ม. และความหนาแน่นของแพลงก์ตอนพืช และแพลงก์ตอนสัตว์เท่ากับ 6,573,600 และ 415,800 หน่วย/ลบ.ม. มีค่าดัชนีความหลากหลายของแพลงก์ตอนพืชเท่ากับ 1.09 ซึ่งมีค่าปานกลาง ส่วนแพลงก์ตอนสัตว์มีค่าดัชนีความหลากหลาย 0.45 ซึ่งมีค่าอยู่ในระดับต่ำ</p>	<ol style="list-style-type: none"> <li>1) จัดให้มีระบบบำบัดน้ำเสียสำเร็จรูปรองรับน้ำเสียได้ไม่น้อยกว่า 7.0 ลูกบาศก์เมตร/วัน เพื่อบำบัดน้ำเสียที่เกิดจากกิจกรรมของคนงานก่อสร้าง</li> <li>2) ให้มีการบำรุงรักษาระบบบำบัดน้ำเสียให้มีประสิทธิภาพในการทำงานที่ดียู่เสมอ</li> <li>3) กำชับคนงานก่อสร้างไม่ให้ทิ้งขยะหรือเศษวัสดุก่อสร้างลงสู่แหล่งน้ำสาธารณะ</li> </ol>	<p>ดัชนีที่ตรวจวัด/ติดตามตรวจสอบระบบบำบัดน้ำเสียมีประสิทธิภาพที่ดีในการบำบัด</p> <p>ผู้ตรวจสอบ วิศวกรผู้ควบคุมงานก่อสร้าง</p> <p>ความถี่ของการตรวจสอบ เดือนละ 1 ครั้ง</p> <p>การรายงานผล รายงานผลการติดตามตรวจสอบตามมาตรการด้านทรัพยากรชีวภาพในน้ำ (ระยะก่อสร้าง) เสนอต่อสำนักงานนโยบายและแผนทรัพยากรธรรมชาติและสิ่งแวดล้อมและสำนักงานเขตราชเทวี ทุก 6 เดือน</p>

รับรองจำนวนหน้า 42/182

มิถุนายน 2564 ลงชื่อ พลตรี .....

(สุรศักดิ์ ถนอดศีลธรรม)

ผู้มีอำนาจลงนาม โรงพยาบาลพระมงกุฎเกล้า



มิถุนายน 2564 ลงชื่อ.....

(นางสาวมัทนาวิ สุทธิรัตนศักดิ์)

บุคคลธรรมดาผู้มีสิทธิจัดทำรายงาน บริษัท มิตรสิ่งแวดล้อมไทย จำกัด

ตารางที่ 1 (ต่อ) มาตรการป้องกันและแก้ไขผลกระทบสิ่งแวดล้อมและมาตรการติดตามตรวจสอบผลกระทบสิ่งแวดล้อม (ระยะก่อสร้าง)

โครงการงานก่อสร้างอาคารหอพักแพทย์ประจำบ้าน ของโรงพยาบาลพระมงกุฎเกล้า กรุงเทพมหานคร

แบบ สผ. 1

องค์ประกอบทรัพยากรสิ่งแวดล้อมและคุณค่าต่างๆ	ผลกระทบสิ่งแวดล้อมที่สำคัญ	มาตรการป้องกันและแก้ไขผลกระทบสิ่งแวดล้อม	มาตรการติดตามตรวจสอบผลกระทบสิ่งแวดล้อม
3.2 ทรัพยากรชีวภาพในน้ำ (ต่อ)	ผลการสำรวจความหลากหลายทางชีวภาพในภาพรวมจึงอยู่ในระดับต่ำ อย่างไรก็ดี โครงการได้จัดให้มีการบำบัดน้ำเสียที่เกิดจากกิจกรรมของโรงงานในระหว่างการก่อสร้างและดำเนินการโครงการจนได้มาตรฐานคุณภาพน้ำทิ้งก่อนระบายลงสู่ท่อระบายน้ำสาธารณะด้านหน้าโครงการ จึงมีผลกระทบต่อทรัพยากรชีวภาพในน้ำในระดับต่ำ		ผู้รับผิดชอบ โรงพยาบาลพระมงกุฎเกล้า
4. คุณภาพการใช้ประโยชน์ของมนุษย์ 4.1 การใช้น้ำ	โครงการมีความต้องการใช้น้ำในบริเวณพื้นที่ก่อสร้างและบ้านพักคนงาน สำหรับคนงาน 200 คน คิดเป็นปริมาณน้ำ 14 ลูกบาศก์เมตร/วัน (อัตราการใช้น้ำ 70 ลิตร/คน/วัน) โดยจะได้รับการบริการจากการประปานครหลวง สาขาแมนศรี	<u>พื้นที่ก่อสร้างโครงการ</u> 1) กำหนดให้บริษัทผู้รับเหมาก่อสร้าง ประสานงานกับสำนักงานประปานครหลวง สาขาแมนศรี ในการขอรับบริการน้ำประปาชั่วคราวในช่วงก่อสร้างโดยผู้รับเหมาก่อสร้างต้องติดตั้งมิเตอร์รับน้ำและระบบท่อประปาเชื่อมต่อกับท่อประปาของสำนักงานประปานครหลวง สาขาแมนศรี เข้าสู่ถังเก็บน้ำในพื้นที่ก่อสร้าง	ดัชนีที่ตรวจวัด/ติดตามตรวจสอบ ตรวจสอบการใช้น้ำ การรั่วซึมของท่อประปา  ผู้ตรวจสอบ วิศวกรผู้ควบคุมงานก่อสร้าง

รับรองจำนวนหน้า 43/182

มิถุนายน 2564 ลงชื่อ พลตรี .....

(สุรศักดิ์ ธนาศิลธรรม)

ผู้มีอำนาจลงนาม โรงพยาบาลพระมงกุฎเกล้า



มิถุนายน 2564 ลงชื่อ.....

(นางสาวมัทนาวดี สุทธิรัตนศักดิ์)

บุคคลธรรมดาผู้มีสิทธิจัดทำรายงาน บริษัท มิตรสิ่งแวดล้อมไทย จำกัด

ตารางที่ 1 (ต่อ) มาตรการป้องกันและแก้ไขผลกระทบสิ่งแวดล้อมและมาตรการติดตามตรวจสอบผลกระทบสิ่งแวดล้อม (ระยะก่อสร้าง)

โครงการงานก่อสร้างอาคารหอพักแพทย์ประจำบ้าน ของโรงพยาบาลพระมงกุฎเกล้า กรุงเทพมหานคร

แบบ สผ. 1

องค์ประกอบทรัพยากรสิ่งแวดล้อมและคุณค่าต่างๆ	ผลกระทบสิ่งแวดล้อมที่สำคัญ	มาตรการป้องกันและแก้ไขผลกระทบสิ่งแวดล้อม	มาตรการติดตามตรวจสอบผลกระทบสิ่งแวดล้อม
4.1 การใช้น้ำ (ต่อ)	โดยปริมาณน้ำใช้ที่เพิ่มขึ้นดังกล่าว ทางการประปานครหลวง สาขาแมนศรี ยังคงมีความสามารถในการจ่ายน้ำให้บริการได้ และยังมีปริมาณน้ำซึ่งยังคงมีความเพียงพอต่อการให้บริการประชาชนในพื้นที่ ดังนั้น ผลกระทบที่มีต่อการใช้น้ำของประชาชนโดยรอบพื้นที่จะอยู่ในระดับต่ำ	2) จัดให้มีถังน้ำสำรองน้ำใช้ประจำที่พื้นที่ก่อสร้างและบ้านพักคนงาน มีความจุรวมไม่น้อยกว่า 14 ลูกบาศก์เมตร/วัน ซึ่งสำรองน้ำใช้ได้ไม่น้อย กว่า 1 วัน 3) ให้บริษัทผู้รับเหมาก่อสร้างต้องมีมาตรการรณรงค์ให้คนงานใช้น้ำอย่างประหยัด 4) ให้บริษัทผู้รับเหมาก่อสร้าง เลือกใช้และติดตั้งเครื่องสุขภัณฑ์แบบประหยัดน้ำ 5) กำหนดให้บริษัทผู้รับเหมาก่อสร้างต้องจัดให้มีเจ้าหน้าที่ตรวจสอบระบบน้ำประปา ดูจุดรั่วซึม หากพบให้รีบดำเนินการแก้ไขโดยด่วน  <u>บ้านพักคนงาน</u> 1) ให้ผู้รับเหมาจัดให้มีถังสำรองน้ำใช้ในบริเวณบ้านพักคนงานก่อสร้าง ความจุรวมไม่น้อยกว่า 14 ลูกบาศก์เมตร ซึ่งสำรองน้ำใช้ได้ไม่น้อยกว่า 1 วัน 2) มีมาตรการรณรงค์ให้คนงานใช้น้ำอย่างประหยัด	ความถี่ของการตรวจสอบทุก 6 เดือน  การรายงานผล 1) สำเนาบันทึกการตรวจสอบแนบในภาคผนวกรายงานการติดตามตรวจสอบผลกระทบสิ่งแวดล้อมระยะก่อสร้าง 2) เสนอต่อสำนักงานนโยบายและแผนทรัพยากรธรรมชาติและสิ่งแวดล้อมและสำนักงานเขตราชเทวี ทุก 6 เดือน  ผู้รับผิดชอบ โรงพยาบาลพระมงกุฎเกล้า

รับรองจำนวนหน้า 44/182

มิถุนายน 2564 ลงชื่อ พลตรี .....

(สุรศักดิ์ ถนัดศีลธรรม)

ผู้มีอำนาจลงนาม โรงพยาบาลพระมงกุฎเกล้า



มิถุนายน 2564 ลงชื่อ.....

(นางสาวมัทนาวดี สุทธิรัตนศักดิ์)

บุคคลธรรมดาผู้มีสิทธิจัดทำรายงาน บริษัท มิตรสิ่งแวดล้อมไทย จำกัด

ตารางที่ 1 (ต่อ) มาตรการป้องกันและแก้ไขผลกระทบสิ่งแวดล้อมและมาตรการติดตามตรวจสอบผลกระทบสิ่งแวดล้อม (ระยะก่อสร้าง)

โครงการงานก่อสร้างอาคารหอพักแพทย์ประจำบ้าน ของโรงพยาบาลพระมงกุฎเกล้า กรุงเทพมหานคร

แบบ สผ. 1

องค์ประกอบทรัพยากรสิ่งแวดล้อมและคุณค่าต่างๆ	ผลกระทบสิ่งแวดล้อมที่สำคัญ	มาตรการป้องกันและแก้ไขผลกระทบสิ่งแวดล้อม	มาตรการติดตามตรวจสอบผลกระทบสิ่งแวดล้อม
4.1 การใช้น้ำ (ต่อ)		3) เลือกใช้และติดตั้งเครื่องสุขภัณฑ์แบบประหยัดน้ำตรวจสอบถึงสำรองน้ำใช้และระบบท่อจ่ายน้ำในพื้นที่บ้านพักคนงาน หากพบว่ามีกรรั่วซึม ให้รีบดำเนินการแก้ไข	
4.2 การบำบัดน้ำเสียและสิ่งปฏิกูล	<p>ในระหว่างการก่อสร้างโครงการ ในช่วงที่มีคนงานมากที่สุด ประมาณ 200 คน จะมีน้ำใช้ของคนงานสูงสุด 14 ลูกบาศก์เมตร/วัน (อัตราการใช้น้ำ 70 ลิตร/คน/วัน) ทำให้เกิดน้ำเสีย 14 ลูกบาศก์เมตร (อัตราการเกิดน้ำเสียร้อยละ 100 ของปริมาณน้ำใช้) น้ำเสียและสิ่งปฏิกูลทั้งหมด จะได้รับการบำบัดด้วยถังบำบัดสำเร็จรูปและมีประสิทธิภาพในด้วยถังบำบัดสำเร็จรูปและมีประสิทธิภาพในการบำบัดให้น้ำทิ้งมีค่าบีโอดีไม่เกิน 20 มิลลิกรัม/ลิตร ตามมาตรฐานกำหนดก่อนการระบายลงสู่ระบบระบายน้ำสาธารณะ การบำบัดน้ำเสียและกำจัดสิ่งปฏิกูลในระยะก่อสร้าง จึงส่งผลกระทบต่อแหล่งรองรับน้ำทิ้งในระดับต่ำ</p>	<p><b>พื้นที่ก่อสร้างโครงการและบ้านพักคนงาน</b></p> <p>1) ให้มีห้องส้วมชาย-หญิง สำหรับคนงานก่อสร้างไว้ที่บริเวณข้างสำนักงานคนงานก่อสร้างให้มีจำนวนเพียงพอกับจำนวนคนงานก่อสร้างสอดคล้องตามกฎหมายกระทรวงฉบับที่ 63 พ.ศ. 2551 ออกตามความในพระราชบัญญัติควบคุมอาคาร พ.ศ. 2522</p> <p>2) จัดให้มีการบำบัดน้ำเสียจากกิจกรรมของคนงานก่อสร้างในพื้นที่ก่อสร้าง และบ้านพักคนงาน ด้วยระบบบำบัดน้ำเสียสำเร็จรูปแบบเกราะ-กรองไร้อากาศและเติมอากาศ ที่สามารถรองรับน้ำเสียได้ไม่น้อยกว่า 14.0 ลูกบาศก์เมตร/วัน และมีประสิทธิภาพในการบำบัดน้ำทิ้งได้ตามมาตรฐานน้ำทิ้ง เพื่อบำบัดน้ำเสียที่เกิดจากกิจกรรมของคนงานก่อสร้าง โดยน้ำทิ้งที่ผ่านการบำบัดให้ระบายลงสู่ท่อระบายน้ำสาธารณะริมถนนราชวิถี</p>	<p>ดัชนีที่ตรวจวัด/ติดตามตรวจสอบ pH, BOD, SS, TDS,TKN, Sulfide, น้ำมันและไขมัน</p> <p>ตำแหน่งเก็บตัวอย่าง จำนวน 1 จุด บ่อพักน้ำสุดท้ายก่อนระบายออกสู่ท่อรับน้ำทิ้งสาธารณะ</p> <p>ความถี่ของการตรวจสอบ เดือนละ 1 ครั้ง</p>

รับรองจำนวนหน้า 45/182

มิถุนายน 2564 ลงชื่อ พลตรี .....

(สุรศักดิ์ ถนัดศีลธรรม)

ผู้มีอำนาจลงนาม โรงพยาบาลพระมงกุฎเกล้า



มิถุนายน 2564 ลงชื่อ.....

(นางสาวมัทนาวดี สุทธิรัตนศักดิ์)

บุคคลธรรมดาผู้มีสิทธิจัดทำรายงาน บริษัท มิตรสิ่งแวดล้อมไทย จำกัด

ตารางที่ 1 (ต่อ) มาตรการป้องกันและแก้ไขผลกระทบสิ่งแวดล้อมและมาตรการติดตามตรวจสอบผลกระทบสิ่งแวดล้อม (ระยะก่อสร้าง)

โครงการงานก่อสร้างอาคารหอพักแพทย์ประจำบ้าน ของโรงพยาบาลพระมงกุฎเกล้า กรุงเทพมหานคร

แบบ สผ. 1

องค์ประกอบทรัพยากรสิ่งแวดล้อมและคุณค่าต่างๆ	ผลกระทบสิ่งแวดล้อมที่สำคัญ	มาตรการป้องกันและแก้ไขผลกระทบสิ่งแวดล้อม	มาตรการติดตามตรวจสอบผลกระทบสิ่งแวดล้อม
4.2 การบำบัดน้ำเสียและสิ่งปฏิกูล (ต่อ)		3) มีการตรวจสอบบำรุงรักษาระบบบำบัดน้ำเสียให้มีประสิทธิภาพในการบำบัดน้ำทิ้งตามมาตรฐานน้ำทิ้งที่เกี่ยวข้อง 4) ให้มีการติดตามตรวจสอบคุณภาพน้ำทิ้งจากระบบบำบัดน้ำเสียสำเร็จรูปเดือนละ 1 ครั้ง ตลอดระยะการก่อสร้าง โดยมีรายละเอียดตามมาตรการติดตามตรวจสอบผลกระทบสิ่งแวดล้อม โดยถ้าพบว่าคุณภาพน้ำทิ้งไม่ได้มาตรฐานคุณภาพน้ำทิ้งที่เกี่ยวข้อง ต้องจัดให้มีการตรวจสอบแก้ไข และปรับปรุงระบบบำบัดน้ำเสียสำเร็จรูปให้มีประสิทธิภาพที่อยู่เสมอ 5) จัดให้มีการประสานงานให้รถสูบล้างสิ่งปฏิกูลของสำนักสิ่งแวดล้อมเข้ามาสูบล้างสิ่งปฏิกูลและกากตะกอนจากระบบบำบัดน้ำเสียอย่างสม่ำเสมอ	การรายงานผล 1) สำนักบันทึกการตรวจสอบแบบในภาคผนวกรายงานการติดตามตรวจสอบผลกระทบสิ่งแวดล้อมระยะก่อสร้าง 2) บันทึกรายละเอียดของสถิติและข้อมูลซึ่งแสดงการทำงานของระบบบำบัดน้ำเสียของโครงการตามแบบ ทส.1 เป็นประจำทุกวัน และสรุปผลตามแบบ ทส.2 ส่งต่อสำนักงานเขตราชเทวีเป็นประจำทุกเดือน (ภายในวันที่ 15 ของเดือนถัดไป)  ผู้รับผิดชอบ โรงพยาบาลพระมงกุฎเกล้า

รับรองจำนวนหน้า 46/182

มิถุนายน 2564 ลงชื่อ พลตรี .....

(สุรศักดิ์ ถนัดศีลธรรม)

ผู้มีอำนาจลงนาม โรงพยาบาลพระมงกุฎเกล้า



มิถุนายน 2564 ลงชื่อ.....

(นางสาวมัทนาวดี สุทธิรัตนศักดิ์)

บุคคลธรรมดาผู้มีสิทธิจัดทำรายงาน บริษัท มิตรสิ่งแวดล้อมไทย จำกัด

ตารางที่ 1 (ต่อ) มาตรการป้องกันและแก้ไขผลกระทบสิ่งแวดล้อมและมาตรการติดตามตรวจสอบผลกระทบสิ่งแวดล้อม (ระยะก่อสร้าง)

โครงการงานก่อสร้างอาคารหอพักแพทย์ประจำบ้าน ของโรงพยาบาลพระมงกุฎเกล้า กรุงเทพมหานคร

แบบ สผ. 1

องค์ประกอบทรัพยากรสิ่งแวดล้อมและคุณค่าต่างๆ	ผลกระทบสิ่งแวดล้อมที่สำคัญ	มาตรการป้องกันและแก้ไขผลกระทบสิ่งแวดล้อม	มาตรการติดตามตรวจสอบผลกระทบสิ่งแวดล้อม
4.3 การระบายน้ำและการป้องกันน้ำท่วม	กิจกรรมในระยะก่อสร้าง ได้แก่ การปรับเตรียมพื้นที่ก่อสร้าง การขุดดินเพื่อก่อสร้างฐานราก และการถมดินกลับเพื่อปรับระดับพื้นที่กิจกรรมเหล่านี้ ถ้าดำเนินการในช่วงที่มีฝนตกและไม่จัดให้มีระบบระบายน้ำที่ดีเพียงพอจะทำให้ น้ำฝนชะพาตะกอนดิน และเศษวัสดุก่อสร้างต่างๆ ที่เก็บกองไว้ไหลออกนอกพื้นที่ก่อสร้างและอุดตันท่อระบายน้ำ สาธารณะ ทำให้ระบายน้ำไม่ทัน จนเกิดน้ำท่วมขังบนถนนสาธารณะได้ หรือน้ำโคลนที่ไหลล้น ออกนอกโครงการ จะทำให้เกิดความสกปรกของถนนสาธารณะและบ้านข้างเคียงได้	<ol style="list-style-type: none"> <li>1) จัดให้มีรางระบายน้ำชั่วคราว กว้าง 0.4 เมตร ลึก 0.3 เมตร รอบพื้นที่ก่อสร้างและจัดสร้างบ่อตกตะกอนขนาด 3.0x1.5x1.5 ม. เพื่อตกเศษตะกอนดิน ให้จมตัวก่อนสูบน้ำออกสู่ระบบระบายน้ำสาธารณะ</li> <li>2) จัดให้มีการควบคุมการระบายน้ำออกจากโครงการเกินกว่าร้อยละ 60 หรือ หรือ 0.0096 ลูกบาศก์เมตร/วินาที ของอัตราการระบายน้ำก่อนพัฒนาโครงการ (0.016 ลูกบาศก์เมตร/วินาที) โดยใช้เครื่องสูบน้ำจำนวน 2 ชุด (ทำงาน 1 เครื่อง และสำรอง 1 เครื่อง) มีอัตราการสูบน้ำ 0.01 ลูกบาศก์เมตร/วินาที</li> <li>3) จัดให้มีการทำความสะอาดรางระบายน้ำชั่วคราวและบ่อตกตะกอนดิน ทุกๆ สัปดาห์ เพื่อป้องกันการอุดตันและการสะสมตัวของดินตะกอน รวมถึงการประสานกับสำนักงานเขตราชเทวี เพื่อขุดลอกตะกอนดินทรายที่อาจตกค้างในท่อระบายน้ำถนนสาธารณะด้านหน้าโครงการและแนวท่อระบายน้ำสาธารณะ ก่อนการก่อสร้าง ระหว่างก่อสร้าง และเมื่อการก่อสร้างแล้วเสร็จ</li> </ol>	<p>ดัชนีที่ตรวจวัด/ติดตามตรวจสอบ ปริมาณตะกอนในบ่อตกตะกอน และรางระบายน้ำ</p> <p>ผู้ตรวจสอบ วิศวกรผู้ควบคุมงานก่อสร้าง</p> <p>ความถี่ของการตรวจสอบ สัปดาห์ละ 1 ครั้ง</p> <p>การรายงานผล</p> <ol style="list-style-type: none"> <li>1) สำเนาบันทึกการตรวจสอบแบบในภาคผนวกรายงานการติดตามตรวจสอบผลกระทบสิ่งแวดล้อมระยะก่อสร้าง</li> </ol>

รับรองจำนวนหน้า 47/182

มิถุนายน 2564 ลงชื่อ พลตรี .....

(สุรศักดิ์ ถนัดศีลธรรม)

ผู้มีอำนาจลงนาม โรงพยาบาลพระมงกุฎเกล้า



มิถุนายน 2564 ลงชื่อ .....

(นางสาวมัทนาวดี สุทธิรัตนศักดิ์)

บุคคลธรรมดาผู้มีสิทธิจัดทำรายงาน บริษัท มิตรสิ่งแวดล้อมไทย จำกัด

ตารางที่ 1 (ต่อ) มาตรการป้องกันและแก้ไขผลกระทบสิ่งแวดล้อมและมาตรการติดตามตรวจสอบผลกระทบสิ่งแวดล้อม (ระยะก่อสร้าง)

โครงการงานก่อสร้างอาคารหอพักแพทย์ประจำบ้าน ของโรงพยาบาลพระมงกุฎเกล้า กรุงเทพมหานคร

แบบ สผ. 1

องค์ประกอบทรัพยากรสิ่งแวดล้อมและคุณค่าต่างๆ	ผลกระทบสิ่งแวดล้อมที่สำคัญ	มาตรการป้องกันและแก้ไขผลกระทบสิ่งแวดล้อม	มาตรการติดตามตรวจสอบผลกระทบสิ่งแวดล้อม
4.3 การระบายน้ำและการป้องกันน้ำท่วม (ต่อ)		4) กำชับให้คนงานทิ้งมูลฝอย/เศษวัสดุในภาชนะที่จัดเตรียมไว้ ห้ามทิ้งลงรางระบายน้ำชั่วคราวของโครงการและจัดให้มีการเก็บเศษวัสดุก่อสร้างทำความสะอาดพื้นที่ก่อสร้างอย่างน้อย สัปดาห์ละครั้ง 5) จัดให้มีพื้นที่กองเศษวัสดุก่อสร้างอย่างเป็นระเบียบ มีผ้าใบปกคลุมอย่างมิดชิด และควรอยู่ห่างจากรางระบายน้ำของโครงการ	2) เสนอต่อสำนักงานนโยบายและแผนทรัพยากรธรรมชาติและสิ่งแวดล้อมและสำนักงานเขตราชเทวี ทุก 6 เดือน  ผู้รับผิดชอบ โรงพยาบาลพระมงกุฎเกล้า
4.4 การจัดการมูลฝอย	ในระหว่างการก่อสร้างจะมีเจ้าหน้าที่ปฏิบัติงานสูงสุด วันละ 200 คน คาดว่าจะมีปริมาณมูลฝอยจากคนงานก่อสร้าง ประมาณ 0.6 ลูกบาศก์เมตร/วัน ซึ่งจะถูกรวบรวมใส่ถังมูลฝอย ขนาด 240 ลิตร แยกประเภทถังรองรับเป็นมูลฝอยแห้ง มูลฝอยเปียก และมูลฝอยอันตราย และมีถังรองรับมูลฝอยติดเชื้อขนาด 120 ลิตร จำนวน 1 ถัง	<u>พื้นที่ก่อสร้างโครงการ</u> 1) ให้มีการคัดแยกประเภทมูลฝอยเป็นมูลฝอยเปียก มูลฝอยแห้ง มูลฝอยรีไซเคิล และมูลฝอยอันตราย ก่อนส่งให้สำนักสิ่งแวดล้อมมารับไปกำจัด โดยจัดเตรียมถังรองรับสีต่างๆ ให้เพียงพอกับปริมาณมูลฝอย 2) จัดให้มีถังรองรับมูลฝอยขนาด 240 ลิตร จำนวน 4 ถัง แยกประเภทตามชนิดของมูลฝอย และมีถังรองรับมูลฝอยติดเชื้อขนาด 120 ลิตร จำนวน 1 ถัง ตั้งไว้ในพื้นที่ก่อสร้างให้มีจำนวนที่เหมาะสมกับปริมาณมูลฝอยที่เกิดขึ้น	ดัชนีที่ตรวจวัด/ติดตามตรวจสอบ 1) ความสะอาดบริเวณที่ตั้งถังรองรับมูลฝอย 2) กลิ่นมูลฝอยบริเวณถังรองรับมูลฝอย

รับรองจำนวนหน้า 48/182

มิถุนายน 2564 ลงชื่อ พลตรี .....

(สุรศักดิ์ ทัศนศิธรธรรม)

ผู้มีอำนาจลงนาม โรงพยาบาลพระมงกุฎเกล้า



มิถุนายน 2564 ลงชื่อ.....

(นางสาวมัทนาวดี สุทธิรัตนศักดิ์)

บุคคลธรรมดาผู้มีสิทธิจัดทำรายงาน บริษัท มิตรสิ่งแวดล้อมไทย จำกัด

ตารางที่ 1 (ต่อ) มาตรการป้องกันและแก้ไขผลกระทบสิ่งแวดล้อมและมาตรการติดตามตรวจสอบผลกระทบสิ่งแวดล้อม (ระยะก่อสร้าง)

โครงการงานก่อสร้างอาคารหอพักแพทย์ประจำบ้าน ของโรงพยาบาลพระมงกุฎเกล้า กรุงเทพมหานคร

แบบ สผ. 1

องค์ประกอบทรัพยากรสิ่งแวดล้อมและคุณค่าต่างๆ	ผลกระทบสิ่งแวดล้อมที่สำคัญ	มาตรการป้องกันและแก้ไขผลกระทบสิ่งแวดล้อม	มาตรการติดตามตรวจสอบผลกระทบสิ่งแวดล้อม
<p>4.4 การจัดการมูลฝอย (ต่อ)</p>	<p>ตั้งไว้ในพื้นที่ที่โครงการและประสานงานให้เจ้าหน้าที่สำนักสิ่งแวดล้อมมาเก็บขนและนำไปกำจัดต่อไป สำหรับเศษวัสดุก่อสร้างที่ไม่ใช้แล้ว ผู้รับเหมาก่อสร้างต้องคัดแยกส่วนที่นำกลับมาใช้ใหม่ได้และจัดให้มีสถานที่เก็บภายในพื้นที่ก่อสร้าง ซึ่งจะช่วยลดปริมาณการนำไปกำจัดตั้งนั้นผลกระทบในด้านการจัดการมูลฝอยจึงอยู่ในระดับต่ำสำหรับเศษวัสดุการก่อสร้างประมาณ 877.76 ตัน จำแนกเป็นคอนกรีต 600.83 ตัน เหล็ก 37.57 ตัน ขยะทั่วไป 1.14 ตัน เศษไม้ 0.61 ตัน กระจก 150.01 ตัน เศษแก้ว 11.15 ตัน พลาสติก 76.45 ตัน โดยเศษวัสดุที่ไม่ใช้แล้ว</p>	<p>3) เศษวัสดุก่อสร้างจะต้องแยกเก็บรวบรวมกองไว้เป็นสัดส่วนภายในพื้นที่ก่อสร้างและหลังจากก่อสร้างแล้วเสร็จ ต้องทำการเก็บขนเศษวัสดุก่อสร้างออกจากบริเวณพื้นที่โครงการให้เรียบร้อย โดยให้นำไปกำจัดด้วยวิธีการดังนี้</p> <ul style="list-style-type: none"> <li>- วัสดุที่สามารถนำกลับมาใช้ใหม่ได้ ได้แก่ ไม้แบบ เหล็ก กระเบื้องต่างๆ ซึ่งถ้าเป็นวัสดุที่ไม่ชำรุด กำหนดให้ผู้รับเหมาก่อสร้างนำกลับมาใช้ใหม่</li> <li>- วัสดุประเภทคอนกรีตหรือเศษอิฐ หรือวัสดุก่อสร้างที่ต้องการทำลาย มีสภาพชำรุดหรือไม่สามารถนำกลับมาใช้ใหม่ได้ ให้ผู้รับเหมานำส่งไปกำจัดที่โรงกำจัดและแปรรูปมูลฝอยจากการก่อสร้าง ศูนย์กำจัดมูลฝอยอ่อนนุช โดยปฏิบัติตามเงื่อนไขของศูนย์ฯ อย่างเคร่งครัด</li> </ul>	<p>3) ให้มีการบันทึกและรายงานปริมาณมูลฝอยวัสดุก่อสร้าง พร้อมทั้งแสดงหลักฐานการขนส่งไปกำจัดที่ศูนย์กำจัดวัสดุจากการก่อสร้างอ่อนนุช โดยตรวจเช็คจากใบเสร็จรับเงินที่ได้รับจากศูนย์กำจัดวัสดุจากการก่อสร้างอ่อนนุช</p> <p>ผู้ตรวจสอบ วิศวกรผู้ควบคุมงานก่อสร้าง</p> <p>ความถี่ของการตรวจสอบ สัปดาห์ละ 1 ครั้ง</p>

รับรองจำนวนหน้า 49/182

มิถุนายน 2564 ลงชื่อ พลตรี .....

(สุรศักดิ์ ถนัดศีลธรรม)

ผู้มีอำนาจลงนาม โรงพยาบาลพระมงกุฎเกล้า



มิถุนายน 2564 ลงชื่อ .....

(นางสาวมัทนาวดี สุทธิรัตนศักดิ์)

บุคคลธรรมดาผู้มีสิทธิจัดทำรายงาน บริษัท มิตรสิ่งแวดล้อมไทย จำกัด



ตารางที่ 1 (ต่อ) มาตรการป้องกันและแก้ไขผลกระทบสิ่งแวดล้อมและมาตรการติดตามตรวจสอบผลกระทบสิ่งแวดล้อม (ระยะก่อสร้าง)

โครงการงานก่อสร้างอาคารหอพักแพทย์ประจำบ้าน ของโรงพยาบาลพระมงกุฎเกล้า กรุงเทพมหานคร

แบบ สผ. 1

องค์ประกอบทรัพยากรสิ่งแวดล้อมและคุณค่าต่างๆ	ผลกระทบสิ่งแวดล้อมที่สำคัญ	มาตรการป้องกันและแก้ไขผลกระทบสิ่งแวดล้อม	มาตรการติดตามตรวจสอบผลกระทบสิ่งแวดล้อม
4.4 การจัดการมูลฝอย (ต่อ)	ผู้รับเหมาก่อสร้างต้องคัดแยกส่วนที่นำกลับมาใช้ใหม่ได้และจัดให้มีสถานที่เก็บภายในพื้นที่ก่อสร้าง ส่วนเศษที่เหลือให้นำไปกำจัดอย่างถูกต้องและเหมาะสมต่อไป ดังนั้นผลกระทบในด้านการจัดการมูลฝอยจึงอยู่ในระดับต่ำ	4) ตรวจสอบถังรองรับขยะให้อยู่ในสภาพดีอยู่เสมอ หากพบว่าชำรุดให้เปลี่ยนถังขยะใบใหม่ทันที 5) จัดให้มีเจ้าหน้าที่สำหรับนำขยะที่บรรจุลงตามมัดปากเรียบร้อย ส่งต่อรถเก็บขนขยะตามเวลาที่สำนักสิ่งแวดล้อมกำหนด 6) การดำเนินการจัดเก็บมูลฝอยของโครงการ ให้โครงการประสานไปยังสำนักสิ่งแวดล้อมเข้ามาจัดเก็บมูลฝอยภายในโครงการเป็นประจำและต้องชำระค่าธรรมเนียมการจัดเก็บมูลฝอย ตามข้อกำหนด 7) ดูแลเรื่องความสะอาดภายในพื้นที่ก่อสร้างโครงการอยู่เสมอ 8) ถังบำบัดน้ำเสียสำเร็จรูปแบบเกราะกรองไร้อากาศ และเติมอากาศเมื่อก่อสร้างแล้วเสร็จให้ผู้รับเหมารื้อถอนออกและนำไปใช้ซ้ำในโครงการอื่นๆ ต่อไป	การรายงานผล 1) บันทึกและรายงานปริมาณเศษวัสดุจากการรื้อถอนที่จะขนส่งไปกำจัดที่โรงกำจัดและแปรรูปมูลฝอยจากการก่อสร้าง ศูนย์กำจัดมูลฝอยอ่อนนุช 2) สำเนาบันทึกการตรวจสอบแบบในภาคผนวกรายงานการติดตามตรวจสอบผลกระทบสิ่งแวดล้อมระยะก่อสร้าง 3) เสนอต่อสำนักงานนโยบายและแผนทรัพยากรธรรมชาติและสิ่งแวดล้อมและสำนักงานเขตราชเทวี ทุก 6 เดือน  ผู้รับผิดชอบ โรงพยาบาลพระมงกุฎเกล้า

รับรองจำนวนหน้า 50/182

มิถุนายน 2564 ลงชื่อ พลตรี .....

(สุรศักดิ์ ถนิตศีลธรรม)

ผู้มีอำนาจลงนาม โรงพยาบาลพระมงกุฎเกล้า



มิถุนายน 2564 ลงชื่อ .....

(นางสาวมัทนาวดี สุทธิรัตนศักดิ์)

บุคคลธรรมดาผู้มีสิทธิจัดทำรายงาน บริษัท มิตรสิ่งแวดล้อมไทย จำกัด

ตารางที่ 1 (ต่อ) มาตรการป้องกันและแก้ไขผลกระทบสิ่งแวดล้อมและมาตรการติดตามตรวจสอบผลกระทบสิ่งแวดล้อม (ระยะก่อสร้าง)  
โครงการงานก่อสร้างอาคารหอพักแพทย์ประจำบ้าน ของโรงพยาบาลพระมงกุฎเกล้า กรุงเทพมหานคร

แบบ สผ. 1

องค์ประกอบทรัพยากร สิ่งแวดล้อมและคุณค่าต่างๆ	ผลกระทบสิ่งแวดล้อมที่สำคัญ	มาตรการป้องกันและแก้ไขผลกระทบสิ่งแวดล้อม	มาตรการติดตามตรวจสอบ ผลกระทบสิ่งแวดล้อม
4.4 การจัดการมูลฝอย (ต่อ)		<p><u>บ้านพักคนงาน</u></p> <ol style="list-style-type: none"> <li>1) ให้มีถังรองรับมูลฝอยให้เพียงพอกับคนงานก่อสร้างขนาด 240 ลิตร จำนวน 4 ถัง รองรับมูลฝอยแห้ง มูลฝอยเปียก มูลฝอยรีไซเคิล มูลฝอยอันตราย และมีถังรองรับมูลฝอย ติดเชื้อขนาด 120 ลิตร จำนวน 1 ถัง</li> <li>2) ให้มีคนงานคอยดูแลรักษาความสะอาดบริเวณจุดรวบรวม มูลฝอยให้สะอาดอยู่เสมอ</li> <li>3) ตรวจสอบถังรองรับขยะให้อยู่ในสภาพดีอยู่เสมอหากพบว่า ชำรุดให้เปลี่ยนถังขยะใบใหม่ทันที</li> <li>4) ให้ผู้รับเหมาประสานงานไปยังสำนักงานเขตราชเทวีให้เข้ามาจัดเก็บมูลฝอยภายในพื้นที่บ้านพักคนงานเป็นประจำ และชำระค่าธรรมเนียมการจัดเก็บมูลฝอย ตามข้อกำหนด</li> </ol>	

มิถุนายน 2564 ลงชื่อ พลตรี .....

(สุรศักดิ์ ถนัดศีลธรรม)

ผู้มีอำนาจลงนาม โรงพยาบาลพระมงกุฎเกล้า

รับรองจำนวนหน้า 51/182



มิถุนายน 2564 ลงชื่อ.....

(นางสาวมัทนาวดี สุทธิรัตนศักดิ์)

บุคคลธรรมดาผู้มีสิทธิจัดทำรายงาน บริษัท มิตรสิ่งแวดล้อมไทย จำกัด

ตารางที่ 1 (ต่อ) มาตรการป้องกันและแก้ไขผลกระทบสิ่งแวดล้อมและมาตรการติดตามตรวจสอบผลกระทบสิ่งแวดล้อม (ระยะก่อสร้าง)  
โครงการงานก่อสร้างอาคารหอพักแพทย์ประจำบ้าน ของโรงพยาบาลพระมงกุฎเกล้า กรุงเทพมหานคร

แบบ สผ. 1

องค์ประกอบทรัพยากร สิ่งแวดล้อมและคุณค่าต่างๆ	ผลกระทบสิ่งแวดล้อมที่สำคัญ	มาตรการป้องกันและแก้ไขผลกระทบสิ่งแวดล้อม	มาตรการติดตามตรวจสอบ ผลกระทบสิ่งแวดล้อม
4.5 การใช้ไฟฟ้าและ การอนุรักษ์พลังงาน	การใช้ไฟฟ้าของโครงการในระยะก่อสร้าง จะได้รับบริการไฟฟ้าจากการไฟฟ้านครหลวง สาขาสามเสน ซึ่งมีความสามารถจ่ายไฟฟ้า ให้กับโครงการในระยะก่อสร้างได้โดยไม่ส่งผล กระทบต่อหม้อแปลงไฟฟ้าแรงดันต่ำของพื้นที่ โครงการดังนั้น การดำเนินการของโครงการจะ ส่งผลกระทบต่อปริมาณความต้องการไฟฟ้า ของชุมชนที่พักอาศัยอยู่บริเวณพื้นที่โครงการ ในระดับต่ำ	1) กำชับให้คนงานใช้ไฟฟ้าอย่างประหยัด 2) เลือกใช้อุปกรณ์และหลอดไฟแบบประหยัดพลังงาน ประเภท LED 3) ติดตั้งอุปกรณ์ และระบบการจ่ายไฟฟ้าโครงการให้ เป็นไปตามแบบที่เสนอในรายงานฯ และมีความถูกต้อง ตามมาตรฐาน	ดัชนีที่ตรวจวัด/ติดตามตรวจสอบ สภาพการใช้งานของอุปกรณ์ไฟฟ้าต่างๆ  ผู้ตรวจสอบ วิศวกรผู้ควบคุมงานก่อสร้าง  ความถี่ของการตรวจสอบ ทุก 6 เดือน  การรายงานผล 1) สำเนาบันทึกการตรวจสอบแนบใน ภาคผนวกรายงานการติดตาม ตรวจสอบผลกระทบสิ่งแวดล้อม ระยะก่อสร้าง 2) เสนอต่อสำนักงานนโยบายและแผน ทรัพยากรธรรมชาติและสิ่งแวดล้อม และสำนักงานเขตราชเทวี ทุก 6 เดือน

รับรองจำนวนหน้า 52/182

มิถุนายน 2564 ลงชื่อ พลตรี .....

(สุรศักดิ์ ถนิตศีลธรรม)

ผู้มีอำนาจลงนาม โรงพยาบาลพระมงกุฎเกล้า



มิถุนายน 2564 ลงชื่อ.....

(นางสาวมัทนาวดี สุทธิรัตนศักดิ์)

บุคคลธรรมดาผู้มีสิทธิจัดทำรายงาน บริษัท มิตรสิ่งแวดล้อมไทย จำกัด

ตารางที่ 1 (ต่อ) มาตรการป้องกันและแก้ไขผลกระทบสิ่งแวดล้อมและมาตรการติดตามตรวจสอบผลกระทบสิ่งแวดล้อม (ระยะก่อสร้าง)

โครงการงานก่อสร้างอาคารหอพักแพทย์ประจำบ้าน ของโรงพยาบาลพระมงกุฎเกล้า กรุงเทพมหานคร

แบบ สผ. 1

องค์ประกอบทรัพยากร สิ่งแวดล้อมและคุณค่าต่างๆ	ผลกระทบสิ่งแวดล้อมที่สำคัญ	มาตรการป้องกันและแก้ไขผลกระทบสิ่งแวดล้อม	มาตรการติดตามตรวจสอบ ผลกระทบสิ่งแวดล้อม
4.5 การใช้ไฟฟ้าและ การอนุรักษ์พลังงาน (ต่อ)			ผู้รับผิดชอบ โรงพยาบาลพระมงกุฎเกล้า
4.6 การจราจร	<p>ในระยะก่อสร้าง ผู้รับเหมาก่อสร้างจะดำเนินการขนส่งคนงาน เครื่องจักร และวัสดุ อุปกรณ์ก่อสร้างเข้าสู่พื้นที่ก่อสร้างโครงการหลักมาจาก ถนนราชวิถี ถนนพระราม 6 ถนนพญาไท ถนนพหลโยธิน รวม 21 เทียบต่อวัน โดยปริมาณจราจรที่เพิ่มขึ้นในระหว่างการก่อสร้างโครงการฯ ทำให้ระดับการให้บริการ (Level of Service; LOS) ของถนน เพิ่มขึ้นเล็กน้อย และค่าระดับการให้บริการจราจรถนนราชวิถี ถนนพระราม 6 ผึ่งเหนือ ถนนพระราม 6 ผึ่งใต้ ถนนพญาไท ถนนพหลโยธิน ค่าระดับการให้บริการส่วนใหญ่ไม่ลดลงจากเดิม โดยค่าระดับก่อนการก่อสร้าง เป็นระดับ A - F ทั้งในวันทำงานและในวันหยุด</p>	<p>1) ห้ามรถบรรทุกขนส่งวัสดุก่อสร้าง พาหนะของผู้รับเหมาก่อสร้าง และเจ้าหน้าที่ของโครงการ หรือผู้ที่มีส่วนเกี่ยวข้องกับโครงการ จอดคอยริมถนนราชวิถี ต้องเข้าไปจอดในพื้นที่โครงการทั้งหมด โดยผู้รับเหมาต้องบริหารจัดการพื้นที่ก่อสร้างให้รองรับยานพาหนะที่เกี่ยวข้องกับการก่อสร้างให้เพียงพอ</p> <p>2) กำหนดช่วงเวลาในการขนย้ายวัสดุก่อสร้าง โดยจะไม่ทำการขนส่งวัสดุ อุปกรณ์ก่อสร้าง และบุคลากรเข้าพื้นที่ก่อสร้างในช่วงเวลา 07.00 – 09.00 น. และช่วงเวลา 16.00 – 19.00 น. ซึ่งช่วงเวลาดังกล่าวเป็นช่วงเวลาที่ีสภาพการจราจรหนาแน่นและคับคั่ง เพื่อเป็นการลดผลกระทบต่อการจราจรภายนอกโครงการ ในกรณีที่ต้องมีการขนส่งดินหรือวัสดุก่อสร้างอื่นๆ ให้ดำเนินการในช่วงเวลากลางวัน โดยขนส่งนอกช่วงเวลาเร่งด่วนและ</p>	<p>ดัชนีที่ตรวจวัด/ติดตามตรวจสอบ</p> <p>1) สภาพผิวทางบริเวณโครงการ ความเสียหายต่อผิวทาง เปรียบเทียบสภาพก่อนการก่อสร้าง</p> <p>2) สภาพความเรียบร้อยของรถบรรทุก สภาพตัวถังรถ ความสะอาดล้อรถ</p> <p>3) ป้ายสัญญาณจราจรและป้ายเตือนในพื้นที่โครงการและทางเข้า-ออก</p>

รับรองจำนวนหน้า 53/182

มิถุนายน 2564 ลงชื่อ พลตรี .....

  
(สุรศักดิ์ ธนาศีลธรรม)

ผู้มีอำนาจลงนาม โรงพยาบาลพระมงกุฎเกล้า



มิถุนายน 2564 ลงชื่อ.....

  
(นางสาวมัทนาวิ สุทธิรัตนศักดิ์)

บุคคลธรรมดาผู้มีสิทธิจัดทำรายงาน บริษัท มิตรสิ่งแวดล้อมไทย จำกัด

ตารางที่ 1 (ต่อ) มาตรการป้องกันและแก้ไขผลกระทบสิ่งแวดล้อมและมาตรการติดตามตรวจสอบผลกระทบสิ่งแวดล้อม (ระยะก่อสร้าง)

โครงการงานก่อสร้างอาคารหอพักแพทย์ประจำบ้าน ของโรงพยาบาลพระมงกุฎเกล้า กรุงเทพมหานคร

แบบ สผ. 1

องค์ประกอบทรัพยากร สิ่งแวดล้อมและคุณค่าต่างๆ	ผลกระทบสิ่งแวดล้อมที่สำคัญ	มาตรการป้องกันและแก้ไขผลกระทบสิ่งแวดล้อม	มาตรการติดตามตรวจสอบ ผลกระทบสิ่งแวดล้อม
4.6 การจราจร (ต่อ)	ส่วนค่าระดับการให้บริการในช่วงที่มีการก่อสร้าง มีระดับการให้บริการ A-F ปริมาณจราจรที่เพิ่มขึ้นในช่วงระยะก่อสร้างโครงการบริเวณทางแยก (Turning Movement) มีปริมาณจราจรที่เพิ่มขึ้นในระหว่างการก่อสร้างโครงการฯ มีผลกระทบต่อระดับการให้บริการที่ทางแยกตึกชัย (TMC-01) ของวันหยุด ในช่วงเช้า โดยระดับการให้บริการที่ทางแยกลดลงจากระดับ D เป็นระดับ E ทางแยกวงเวียนอนุสาวรีย์ชัย (ถนนราชวิถี/ ถนนพหลโยธิน/ ถนนพญาไท) (TMC-03) วันหยุดระดับการให้บริการที่ทางแยกลดลงจากระดับ C เป็นระดับ D และทางแยกอื่นๆ มีระดับการให้บริการยังคงอยู่ในระดับเดิมก่อนมีการก่อสร้าง	สอดคล้องกับประกาศเจ้าพนักงานจราจร หากมีการขนส่งในเวลากลางคืน ให้จอดทิ้งไว้ที่ด้านในโครงการและจะขนวัสดุลงในช่วงเช้าเพื่อลดเสียงรบกวนการพักผ่อนในช่วงเวลากลางคืนของผู้พักอาศัยใกล้เคียงพื้นที่โครงการ โดยจะนำรถออกจากพื้นที่โครงการในช่วงเช้านอกเวลาเร่งด่วน เพื่อหลีกเลี่ยงปัญหาการจราจรติดขัด 3) จัดให้มีพื้นที่ว่างภายในโครงการที่สามารถใช้เป็นพื้นที่เก็บกองวัสดุก่อสร้าง พื้นที่จอดคอยรถบรรทุก เพื่อรอเข้าคิวเทปูนในพื้นที่โครงการ โดยไม่ให้จอดคอยบริเวณริมถนนราชวิถี 4) จัดให้มีเจ้าหน้าที่รักษาความปลอดภัยคอยอำนวยความสะดวกให้กับรถที่จะเข้าหรือออกจากโครงการ ให้สามารถเข้า-ออกโครงการได้โดยสะดวกและปลอดภัย ไม่กีดขวางการจราจรถนนภายในโรงพยาบาลด้านหน้าโครงการริมถนนราชวิถีและถนนสาธารณะอื่นๆ บริเวณใกล้เคียงโครงการ โดยให้ความสำคัญกับรถยนต์ที่สัญจรบนถนนสาธารณะเป็นหลัก	ผู้ตรวจสอบ วิศวกรผู้ควบคุมงานก่อสร้าง  ความถี่ของการตรวจสอบ สัปดาห์ละ 1 ครั้ง  การรายงานผล 1) จัดทำบันทึกการตรวจสอบตามมาตรการด้านการจราจรเดือนละ 1 ครั้ง พร้อมลงลายมือชื่อผู้ตรวจสอบ 2) สำเนาบันทึกการตรวจสอบแนบในภาคผนวกรายงานการติดตามตรวจสอบผลกระทบสิ่งแวดล้อมระยะก่อสร้าง

รับรองจำนวนหน้า 54/182

มิถุนายน 2564 ลงชื่อ พลตรี .....

(สุรศักดิ์ ถนอมศีลธรรม)

ผู้มีอำนาจลงนาม โรงพยาบาลพระมงกุฎเกล้า



มิถุนายน 2564 ลงชื่อ.....

(นางสาวมัทนาวดี สุทธิรัตนศักดิ์)

บุคคลธรรมดาผู้มีสิทธิจัดทำรายงาน บริษัท มิตรสิ่งแวดล้อมไทย จำกัด

ตารางที่ 1 (ต่อ) มาตรการป้องกันและแก้ไขผลกระทบสิ่งแวดล้อมและมาตรการติดตามตรวจสอบผลกระทบสิ่งแวดล้อม (ระยะก่อสร้าง)

โครงการงานก่อสร้างอาคารหอพักแพทย์ประจำบ้าน ของโรงพยาบาลพระมงกุฎเกล้า กรุงเทพมหานคร

แบบ สผ. 1

องค์ประกอบทรัพยากร สิ่งแวดล้อมและคุณค่าต่างๆ	ผลกระทบสิ่งแวดล้อมที่สำคัญ	มาตรการป้องกันและแก้ไขผลกระทบสิ่งแวดล้อม	มาตรการติดตามตรวจสอบ ผลกระทบสิ่งแวดล้อม
4.6 การจราจร (ต่อ)	ผลกระทบจากการจราจรในระยะก่อสร้างโครงการ สรุปได้ว่า สภาพการจราจรในโครงข่ายเส้นทางคมนาคมต่างๆ ที่ใช้เป็นเส้นทางขนส่งพนักงาน และเครื่องจักร วัสดุอุปกรณ์ก่อสร้างในช่วงดำเนินการก่อสร้างโครงการนั้น มีการเปลี่ยนแปลงในระดับปานกลาง โดยปกติแล้วจะไม่ขนส่งในช่วงเวลาเร่งด่วน เนื่องจากรถขนส่งวัสดุก่อสร้างบางประเภทมีข้อจำกัดการเดินทางได้เฉพาะบางช่วงเวลาเท่านั้น ดังนั้น ผลกระทบด้านการจราจรในระยะก่อสร้างจึงอยู่ในระดับปานกลาง	5) ให้มีการติดแผ่นป้ายสะท้อนแสงและธงสีบริเวณทำยรถรถขนส่งวัสดุก่อสร้างของโครงการ เพื่อให้ผู้ขับขี่รถยนต์บนถนน สังเกตเห็นรถดังกล่าวได้อย่างชัดเจนเพื่อป้องกันการเฉี่ยวชน 6) จัดเตรียมผ้าใบคลุมหลังกระบะของรถบรรทุก ทุกคันที่เข้า-ออกโครงการเพื่อป้องกันฝุ่น หิน ดิน และเศษวัสดุ กระเด็น ตกร่วงหล่นบนผิวการจราจรของถนนภายนอกโครงการ เพื่อความปลอดภัย และหากมีเศษวัสดุหรือดินของรถขนส่งร่วงหล่นนอกพื้นที่โครงการให้จัดเจ้าหน้าที่คอยเก็บกวาดทำความสะอาดให้เรียบร้อย 7) เลือกใช้แหล่งวัสดุก่อสร้างที่อยู่ใกล้พื้นที่ก่อสร้างโครงการให้มากที่สุด เพื่อลดระยะเวลาการใช้เส้นทางขนส่งมายังพื้นที่โครงการ 8) จัดเตรียมป้ายสัญญาณจราจร สัญญาณไฟเตือนไฟกระพริบ และป้ายเตือนขณะทำงานติดไว้ในจุดที่มองเห็นได้อย่างปลอดภัย ทั้งในพื้นที่ก่อสร้าง และนอกพื้นที่ก่อสร้างรวมถึงบริเวณทางเข้า-ออกโครงการเพื่อให้ชุมชน	3) เสนอต่อสำนักงานนโยบายและแผนทรัพยากรธรรมชาติและสิ่งแวดล้อมและสำนักงานเขตราชเทวี ทุก 6 เดือน  ผู้รับผิดชอบ โรงพยาบาลพระมงกุฎเกล้า

รับรองจำนวนหน้า 55/182

มิถุนายน 2564 ลงชื่อ พลตรี .....

(สุรศักดิ์ ธีรธรรม)

ผู้มีอำนาจลงนาม โรงพยาบาลพระมงกุฎเกล้า



มิถุนายน 2564 ลงชื่อ.....

(นางสาวมัทนาวดี สุทธิรัตนศักดิ์)

บุคคลธรรมดาผู้มีสิทธิจัดทำรายงาน บริษัท มิตรสิ่งแวดล้อมไทย จำกัด

ตารางที่ 1 (ต่อ) มาตรการป้องกันและแก้ไขผลกระทบสิ่งแวดล้อมและมาตรการติดตามตรวจสอบผลกระทบสิ่งแวดล้อม (ระยะก่อสร้าง)

โครงการงานก่อสร้างอาคารหอพักแพทย์ประจำบ้าน ของโรงพยาบาลพระมงกุฎเกล้า กรุงเทพมหานคร

แบบ สผ. 1

องค์ประกอบทรัพยากร สิ่งแวดล้อมและคุณค่าต่างๆ	ผลกระทบสิ่งแวดล้อมที่สำคัญ	มาตรการป้องกันและแก้ไขผลกระทบสิ่งแวดล้อม	มาตรการติดตามตรวจสอบ ผลกระทบสิ่งแวดล้อม
4.6 การจราจร (ต่อ)		<p>และผู้สัญจรผ่านไปมาบริเวณถนนหน้าทางเข้า-ออกโครงการ ได้เห็นอย่างชัดเจนทั้งในช่วงเวลากลางวัน กลางคืน และมีความระมัดระวังมากยิ่งขึ้น</p> <p>9) กำหนดให้รถขนส่งของโครงการใช้ความเร็วไม่เกิน 20 กิโลเมตร/ชั่วโมง ในเขตโรงพยาบาลพระมงกุฎเกล้า รวมถึงกำชับคนขับรถบรรทุกที่เข้า-ออกพื้นที่โครงการให้ปฏิบัติตามข้อกำหนดของกฎหมายอย่างเคร่งครัด โดยเฉพาะเรื่องความเร็วและน้ำหนักบรรทุก</p> <p>10) รถยนต์ของบริษัทผู้รับเหมาก่อสร้างทุกคันจะต้องมีรายชื่อของบริษัท และเบอร์โทรติดต่อบริเวณด้านข้าง หรือด้านหลังของรถ เพื่อให้ผู้ที่ได้รับผลกระทบจากรถของโครงการ สามารถติดต่อได้สะดวก</p> <p>11) จัดเตรียมจุดล้างล้อรถบรรทุกทุกหนกพื้นที่ก่อสร้างเพื่อป้องกันไม่ให้มีฝุ่น หิน ดิน และเศษวัสดุ ติดล้อรถยนต์ออกไปรบกวนบนผิวการจราจรบนถนนภายนอกโครงการ</p>	

รับรองจำนวนหน้า 56/182

มิถุนายน 2564 ลงชื่อ พลตรี .....

(สุรศักดิ์ ธีรธรรม)

ผู้มีอำนาจลงนาม โรงพยาบาลพระมงกุฎเกล้า



มิถุนายน 2564 ลงชื่อ.....

(นางสาวมัทนาวดี สุทธิรัตนศักดิ์)

บุคคลธรรมดาผู้มีสิทธิจัดทำรายงาน บริษัท มิตรสิ่งแวดล้อมไทย จำกัด

ตารางที่ 1 (ต่อ) มาตรการป้องกันและแก้ไขผลกระทบสิ่งแวดล้อมและมาตรการติดตามตรวจสอบผลกระทบสิ่งแวดล้อม (ระยะก่อสร้าง)

โครงการงานก่อสร้างอาคารหอพักแพทย์ประจำบ้าน ของโรงพยาบาลพระมงกุฎเกล้า กรุงเทพมหานคร

แบบ สผ. 1

องค์ประกอบทรัพยากร สิ่งแวดล้อมและคุณค่าต่างๆ	ผลกระทบสิ่งแวดล้อมที่สำคัญ	มาตรการป้องกันและแก้ไขผลกระทบสิ่งแวดล้อม	มาตรการติดตามตรวจสอบ ผลกระทบสิ่งแวดล้อม
4.6 การจราจร (ต่อ)		12) กำหนดมาตรการควบคุมการขนส่งของรถบรรทุกเข้า-ออก พื้นที่โครงการ โดยจะมีการวางแผนให้รถขนส่งทยอยเข้าสู่ พื้นที่โครงการ ไม่ให้รถบรรทุกเข้า-ออกพื้นที่โครงการ พร้อมๆ กันหลายคัน เพื่อป้องกันไม่ให้เกิดการจราจรติด บนถนนสาธารณะด้านหน้าโครงการในขณะลำเลียงวัสดุ และอุปกรณ์ก่อสร้าง 13) จัดให้มีเจ้าหน้าที่ควบคุมดูแลความเป็นระเบียบเรียบร้อย และทำความสะอาดทางเท้า (footpath) ในแต่ละวัน	
4.7 การใช้ที่ดิน	โครงการก่อสร้างอาคารหอพักแพทย์ ประจำบ้าน ของโรงพยาบาลพระมงกุฎเกล้า กรุงเทพมหานคร ตั้งอยู่ภายในพื้นที่โรงพยาบาล พระมงกุฎเกล้า ถนนราชวิถี แขวงทุ่งพญาไท เขตราชเทวี กรุงเทพมหานคร มีขนาดที่ดิน โครงการ 1-2-97.9 ไร่ หรือ 2,791.60 ตาราง เมตร ภายหลังการพัฒนาที่ดินจะเปลี่ยนแปลง เป็นอาคารอยู่อาศัยรวม สูง 18 ชั้น จำนวน 1 อาคาร โดยจัดให้มีที่จอดรถ จำนวน 144 คัน	1) ควบคุมให้กิจกรรมการก่อสร้างโครงการอยู่ในขอบเขต พื้นที่โครงการ เว้นแต่การคมนาคมขนส่ง ไม่มีการกองวัสดุ ล้าออกนอกเขตที่ดินโครงการ 2) รักษาสภาพรั้วชั่วคราวของโครงการตลอดระยะเวลา ก่อสร้าง หากมีการชำรุดให้รีบซ่อมแซมทันที 3) เมื่อการก่อสร้างแล้วเสร็จ ให้รื้อถอนอาคารชั่วคราวที่ เกี่ยวข้องกับการก่อสร้าง และแนวรั้วชั่วคราวออกทั้งหมด ไม่ทิ้งวัสดุอุปกรณ์เหลือค้างไว้ในพื้นที่	ดัชนีที่ตรวจวัด/ติดตามตรวจสอบ แนวรั้วโครงการ และพื้นที่ทางเท้า  ผู้ตรวจสอบ วิศวกรผู้ควบคุมงานก่อสร้าง  ความถี่ของการตรวจสอบ สัปดาห์ละ 1 ครั้ง

รับรองจำนวนหน้า 57/182

มิถุนายน 2564 ลงชื่อ พลตรี .....

(สุรศักดิ์ ถนงค์ศิลาธรรม)

ผู้มีอำนาจลงนาม โรงพยาบาลพระมงกุฎเกล้า



มิถุนายน 2564 ลงชื่อ.....

(นางสาวมัทนาวดี สุทธิรัตนศักดิ์)

บุคคลธรรมดาผู้มีสิทธิจัดทำรายงาน บริษัท มิตรสิ่งแวดล้อมไทย จำกัด



ตารางที่ 1 (ต่อ) มาตรการป้องกันและแก้ไขผลกระทบสิ่งแวดล้อมและมาตรการติดตามตรวจสอบผลกระทบสิ่งแวดล้อม (ระยะก่อสร้าง)

โครงการงานก่อสร้างอาคารหอพักแพทย์ประจำบ้าน ของโรงพยาบาลพระมงกุฎเกล้า กรุงเทพมหานคร

แบบ สผ. 1

องค์ประกอบทรัพยากรสิ่งแวดล้อมและคุณค่าต่างๆ	ผลกระทบสิ่งแวดล้อมที่สำคัญ	มาตรการป้องกันและแก้ไขผลกระทบสิ่งแวดล้อม	มาตรการติดตามตรวจสอบผลกระทบสิ่งแวดล้อม
4.7 การใช้ที่ดิน (ต่อ)			<p>การรายงานผล</p> <ol style="list-style-type: none"> <li>1) จัดทำบันทึกการตรวจสอบเดือนละ 1 ครั้ง พร้อมลงลายมือชื่อผู้ตรวจสอบ</li> <li>2) สำเนาบันทึกการตรวจสอบตามมาตรการด้านการใช้ที่ดินแนบในภาคผนวกรายงานการติดตามตรวจสอบผลกระทบสิ่งแวดล้อมระยะก่อสร้าง</li> <li>3) เสนอต่อสำนักงานนโยบายและแผนทรัพยากร ธรรมชาติและสิ่งแวดล้อมและสำนักงานเขตราชเทวี ทุก 6 เดือน</li> </ol> <p>ผู้รับผิดชอบ โรงพยาบาลพระมงกุฎเกล้า</p>

รับรองจำนวนหน้า 58/182

มิถุนายน 2564 ลงชื่อ พลตรี .....

(สุรศักดิ์ ถนิตศีลธรรม)

ผู้มีอำนาจลงนาม โรงพยาบาลพระมงกุฎเกล้า



มิถุนายน 2564 ลงชื่อ.....

(นางสาวมัทนาวิ สุทธิรัตนศักดิ์)

บุคคลธรรมดาผู้มีสิทธิจัดทำรายงาน บริษัท มิตรสิ่งแวดล้อมไทย จำกัด

ตารางที่ 1 (ต่อ) มาตรการป้องกันและแก้ไขผลกระทบสิ่งแวดล้อมและมาตรการติดตามตรวจสอบผลกระทบสิ่งแวดล้อม (ระยะก่อสร้าง)

โครงการงานก่อสร้างอาคารหอพักแพทย์ประจำบ้าน ของโรงพยาบาลพระมงกุฎเกล้า กรุงเทพมหานคร

แบบ สผ. 1

องค์ประกอบทรัพยากรสิ่งแวดล้อมและคุณค่าต่างๆ	ผลกระทบสิ่งแวดล้อมที่สำคัญ	มาตรการป้องกันและแก้ไขผลกระทบสิ่งแวดล้อม	มาตรการติดตามตรวจสอบผลกระทบสิ่งแวดล้อม
<p>5. คุณค่าต่อคุณภาพชีวิต</p> <p>5.1 การมีส่วนร่วมของประชาชน</p>	<p>การดำเนินกิจกรรมการมีส่วนร่วมของประชาชน ได้แก่ การประชาสัมพันธ์ การสำรวจความคิดเห็นที่มีต่อโครงการ และการรับฟังความคิดเห็นของประชาชนที่มีต่อร่างมาตรการป้องกันแก้ไขผลกระทบสิ่งแวดล้อม ดังนี้</p> <p><u>การประชาสัมพันธ์</u> ได้เริ่มดำเนินการตั้งแต่เดือนสิงหาคม 2563 –เดือนมกราคม 2564</p> <p><u>การสำรวจความคิดเห็นของประชาชนด้านเศรษฐกิจและสังคม</u></p> <p>ดำเนินการเมื่อวันที่ 24 – 25 สิงหาคม 2563</p>	<p>1) ให้มีการประชาสัมพันธ์ให้หน่วยงานต่างๆ และประชาชนที่อาศัยอยู่โดยรอบพื้นที่โครงการ ตลอดจนประชาชนที่ใช้เส้นทางสัญจรผ่านไปมา บริเวณริมถนนราชวิถี รับทราบถึงการก่อสร้างโครงการ เส้นทางขนส่งวัสดุก่อสร้างระยะเวลาการก่อสร้าง มาตรการป้องกันและแก้ไขผลกระทบสิ่งแวดล้อมที่โครงการต้องยึดถืออย่างเคร่งครัด พร้อมทั้งจัดทำเป็นป้ายประกาศติดตั้งบริเวณริมถนนราชวิถี ให้มีขนาดตัวอักษรที่มองเห็นได้อย่างชัดเจน</p> <p>2) จัดการประชุมระหว่างผู้ก่อสร้างกับผู้ที่จะได้รับผลกระทบเพื่อวางแผนทางการติดต่อสื่อสาร รวมทั้งกำหนดแผนงานและถ่ายรูปพื้นที่ติดโครงการก่อนเริ่มการก่อสร้าง</p>	<p>ดัชนีที่ตรวจวัด/ติดตามตรวจสอบ</p> <p>1) ความคิดเห็นของชุมชนข้างเคียง รวมทั้งปัญหา ความเดือดร้อน และผลกระทบที่ได้รับจากการก่อสร้าง ตลอดจนข้อร้องเรียน และข้อเสนอแนะ</p> <p>2) แต่งตั้งเจ้าหน้าที่ประสานงาน และแจ้งช่องทาง การติดต่อสื่อสาร</p> <p>3) ป้ายแสดงรายละเอียดงานก่อสร้างติดไว้บริเวณด้านหน้าโครงการพร้อมมาตรการป้องกันและแก้ไขผลกระทบสิ่งแวดล้อม</p>

รับรองจำนวนหน้า 59/182

มิถุนายน 2564 ลงชื่อ พลตรี .....

(สุรศักดิ์ ธนาศิลธรรม)

ผู้มีอำนาจลงนาม โรงพยาบาลพระมงกุฎเกล้า



มิถุนายน 2564 ลงชื่อ.....

(นางสาวมัทนาวดี สุทธิรัตนศักดิ์)

บุคคลธรรมดาผู้มีสิทธิจัดทำรายงาน บริษัท มิตรสิ่งแวดล้อมไทย จำกัด

ตารางที่ 1 (ต่อ) มาตรการป้องกันและแก้ไขผลกระทบสิ่งแวดล้อมและมาตรการติดตามตรวจสอบผลกระทบสิ่งแวดล้อม (ระยะก่อสร้าง)

โครงการงานก่อสร้างอาคารหอพักแพทย์ประจำบ้าน ของโรงพยาบาลพระมงกุฎเกล้า กรุงเทพมหานคร

แบบ สผ. 1

องค์ประกอบทรัพยากรสิ่งแวดล้อมและคุณค่าต่างๆ	ผลกระทบสิ่งแวดล้อมที่สำคัญ	มาตรการป้องกันและแก้ไขผลกระทบสิ่งแวดล้อม	มาตรการติดตามตรวจสอบผลกระทบสิ่งแวดล้อม
<p>5.1 การมีส่วนร่วมของประชาชน (ต่อ)</p>	<p><u>กิจกรรมการมีส่วนร่วมของประชาชน</u>  <u>ครั้งที่ 1</u> การรับฟังความคิดเห็นต่อการพัฒนาโครงการ ดำเนินการเมื่อวันที่ 24 – 25 สิงหาคม 2563  <u>ครั้งที่ 2</u> การรับฟังความคิดเห็นของประชาชน ครั้งที่ 2 เพื่อรับทราบความคิดเห็นที่มีต่อร่างมาตรการฯ ดำเนินการเมื่อวันที่ 14 – 15 กันยายน 2563                      การจัดประชุมกลุ่มย่อย จำนวน 3 ครั้ง                      การจัดประชุมกลุ่มย่อย ครั้งที่ 1 ดำเนินการเมื่อ วันที่ 20 ตุลาคม 2563                      การจัดประชุมกลุ่มย่อย ครั้งที่ 2 ดำเนินการเมื่อ วันที่ 7 พฤศจิกายน 2563                      การจัดประชุมกลุ่มย่อย ครั้งที่ 3 ดำเนินการเมื่อ วันที่ 19 มกราคม 2564</p>	<p>3) จัดตั้งคณะกรรมการประสานงานเพื่อแก้ไขปัญหาจากการพัฒนาโครงการ                      4) ให้ประชาสัมพันธ์ ผลการตรวจวัดคุณภาพสิ่งแวดล้อมให้แก่ชุมชนที่อยู่ใกล้เคียงทราบตลอดช่วงการก่อสร้างโครงการ                      5) จัดให้มีกล่องรับเรื่องร้องเรียน หรือช่องทางการรับเรื่องร้องเรียน เช่น E-mail Facebook หรือ Line เพื่อให้ประชาชนที่ได้รับผลกระทบสามารถแจ้งเหตุเดือดร้อน หรือผลกระทบที่เกิดขึ้นได้อย่างรวดเร็ว และให้โครงการรับทราบปัญหาความเดือดร้อนและผลกระทบที่ได้รับจากการก่อสร้างของโครงการ                      6) ทำป้ายขนาดไม่น้อยกว่า 1.5x2 เมตร โดยแสดงชื่อ ประเภทและขนาดของโครงการ เจ้าของโครงการ บริษัทรับเหมาก่อสร้าง ระยะเวลาที่ใช้ในการก่อสร้างพร้อมระบุชื่อ และเบอร์โทรศัพท์ของผู้รับผิดชอบในการควบคุมการก่อสร้าง และเลขที่หนังสือเห็นชอบ พร้อมทั้งติดตามการป้องกันและแก้ไขผลกระทบสิ่งแวดล้อมไว้บริเวณทางเข้าพื้นที่ก่อสร้างให้เห็นอย่างชัดเจน</p>	<p>4) สํารวจความคิดเห็นของประชาชนต่อโครงการในช่วงการก่อสร้างจนถึงก่อนการเปิดใช้อาคาร เพื่อสำรวจความคิดเห็นของประชาชนที่อาจได้รับผลกระทบจากการก่อสร้างโครงการพร้อมทั้งตรวจสอบการดำเนินการตามมาตรการที่โครงการเสนอไว้ โดยวิธีการและการสุ่มตัวอย่างให้เป็นไปตามหลักวิชาการและหลักสถิติพร้อมแสดงภาพและตำแหน่งการสำรวจ</p>

รับรองจำนวนหน้า 60/182

มิถุนายน 2564 ลงชื่อ พลตรี .....

(สุรศักดิ์ ถนอมศีลธรรม)

ผู้มีอำนาจลงนาม โรงพยาบาลพระมงกุฎเกล้า



มิถุนายน 2564 ลงชื่อ.....

(นางสาวมัทนาวดี สุทธิรัตนศักดิ์)

บุคคลธรรมดาผู้มีสิทธิจัดทำรายงาน บริษัท มิตรสิ่งแวดล้อมไทย จำกัด

ตารางที่ 1 (ต่อ) มาตรการป้องกันและแก้ไขผลกระทบสิ่งแวดล้อมและมาตรการติดตามตรวจสอบผลกระทบสิ่งแวดล้อม (ระยะก่อสร้าง)  
โครงการงานก่อสร้างอาคารหอพักแพทย์ประจำบ้าน ของโรงพยาบาลพระมงกุฎเกล้า กรุงเทพมหานคร

แบบ สผ. 1

องค์ประกอบทรัพยากร สิ่งแวดล้อมและคุณค่าต่างๆ	ผลกระทบสิ่งแวดล้อมที่สำคัญ	มาตรการป้องกันและแก้ไขผลกระทบสิ่งแวดล้อม	มาตรการติดตามตรวจสอบ ผลกระทบสิ่งแวดล้อม
5.1 การมีส่วนร่วมของ ประชาชน (ต่อ)	<p>ในการดำเนินงานได้จำแนกกลุ่มผู้ได้รับผลกระทบ ดังนี้</p> <p>กลุ่มที่ 1 คือ กลุ่มพื้นที่หลัก ได้แก่ กลุ่มบ้านพักอาศัย/หอพัก/สถานศึกษา ที่อยู่ติดพื้นที่โครงการ จำนวน 12 หลังคาเรือน (สำรวจได้ 11 หลังคาเรือน) กลุ่มบ้านพักอาศัยที่อยู่ในระยะ 100 เมตร จากขอบเขตพื้นที่โครงการ จำนวน 89 หลังคาเรือน (สำรวจได้ 67 หลังคาเรือน)</p> <p>กลุ่มที่ 2 คือ กลุ่มพื้นที่รอง ได้แก่ กลุ่มบ้านพักอาศัยหรือสถานประกอบการที่อยู่ในระยะมากกว่า 100 – 500 เมตร จากขอบเขตพื้นที่โครงการ จำนวน 286 หลังคาเรือน (สำรวจได้ 286 หลังคาเรือน)</p>	<p>7) ในกรณีที่มีเรื่องร้องเรียนถึงผลกระทบที่เกิดจากโครงการ ให้โครงการดำเนินการแก้ไขผลกระทบโดยเร็ว และแจ้งผลการดำเนินการต่อผู้แจ้งเรื่องร้องเรียน และสำเนาเอกสารการดำเนินงานแก้ไขปัญหาเรื่องร้องเรียนเสนอต่อสำนักงานเขตราชเทวีทราบด้วย ผังร้องเรียนดังรูปที่ 1-2</p> <p>8) ให้ติดบอร์ดประชาสัมพันธ์และจัดส่งมาตรการป้องกัน และแก้ไขผลกระทบสิ่งแวดล้อม มาตรการติดตามตรวจสอบผลกระทบสิ่งแวดล้อมตามที่โครงการได้รับความเห็นชอบจากคณะกรรมการผู้ชำนาญการพิจารณารายงานผลกระทบสิ่งแวดล้อมด้านอาคาร การจัดสรรที่ดิน และบริการชุมชน กรุงเทพมหานคร พิจารณารายงานฯ ที่โครงการต้องยึดถือปฏิบัติอย่างเคร่งครัดต่อผู้นำชุมชน หน่วยงานที่เกี่ยวข้อง และบริเวณด้านหน้าทางเข้าโครงการ ที่ประชาชนสามารถเห็นได้อย่างชัดเจน ตลอดระยะเวลาการก่อสร้าง ทั้งนี้ ให้โครงการจัดเก็บหลักฐานการจัดส่งมาตรการไว้ในโครงการตลอดระยะเวลาก่อสร้าง</p>	<p>พื้นที่ตรวจสอบ</p> <ol style="list-style-type: none"> <li>1) พื้นที่ที่อยู่ติดกับพื้นที่โครงการ</li> <li>2) พื้นที่ระยะ 100 เมตร จากขอบเขตพื้นที่โครงการ</li> <li>3) พื้นที่อ่อนไหว</li> <li>4) พื้นที่ตามแนวเส้นทางขนส่งและอุปกรณ์ก่อสร้าง</li> </ol> <p>ความถี่ของการตรวจสอบ ปีละ 1 ครั้ง</p> <p>การรายงานผล</p> <ol style="list-style-type: none"> <li>1) สำเนาบันทึกรายการติดตามตรวจสอบแนบในภาคผนวก รายงานการติดตามตรวจสอบผลกระทบสิ่งแวดล้อม ระยะก่อสร้าง</li> </ol>

รับรองจำนวนหน้า 61/182

มิถุนายน 2564 ลงชื่อ พลตรี .....

(สุรศักดิ์ ธีรศักดิ์ธรรม)

ผู้อำนวยการจลนนาม โรงพยาบาลพระมงกุฎเกล้า



มิถุนายน 2564 ลงชื่อ.....

(นางสาวมัทนาวดี สุทธิรัตนศักดิ์)

บุคคลธรรมดาผู้มีสิทธิจัดทำรายงาน บริษัท มิตรสิ่งแวดล้อมไทย จำกัด

ไม่ได้รับการแก้ไขตามความเสียหายที่เกิดขึ้น/การแก้ไขไม่สมบูรณ์

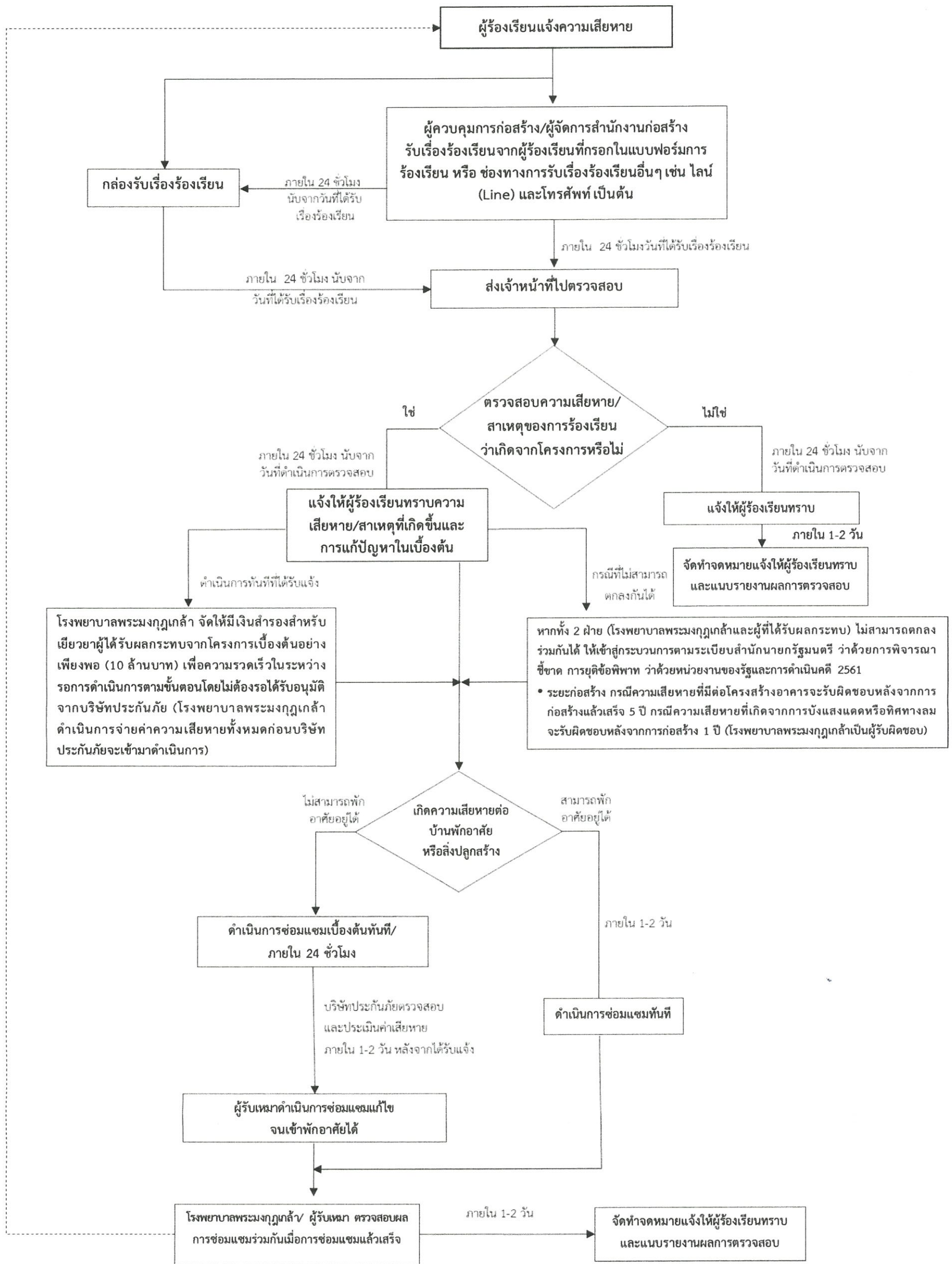

รูปที่ 1-2 ขั้นตอนการร้องเรียนของโครงการในระยะก่อสร้าง

ตารางที่ 1 (ต่อ) มาตรการป้องกันและแก้ไขผลกระทบสิ่งแวดล้อมและมาตรการติดตามตรวจสอบผลกระทบสิ่งแวดล้อม (ระยะก่อสร้าง)

โครงการงานก่อสร้างอาคารหอพักแพทย์ประจำบ้าน ของโรงพยาบาลพระมงกุฎเกล้า กรุงเทพมหานคร

แบบ สผ. 1

องค์ประกอบทรัพยากรสิ่งแวดล้อมและคุณค่าต่างๆ	ผลกระทบสิ่งแวดล้อมที่สำคัญ	มาตรการป้องกันและแก้ไขผลกระทบสิ่งแวดล้อม	มาตรการติดตามตรวจสอบผลกระทบสิ่งแวดล้อม
<p>5.1 การมีส่วนร่วมของประชาชน (ต่อ)</p>	<p>กลุ่มบ้านพักอาศัยหรือสถานประกอบการที่อยู่ในระยะมากกว่า 500 – 1,000 เมตร จากขอบเขตพื้นที่โครงการ จำนวน 76 หลังคาเรือน (สำรวจได้ 76 หลังคาเรือน)</p> <p>กลุ่มที่ 3 คือ กลุ่มพื้นที่อ่อนไหวที่อยู่ในรัศมีศึกษา 1,000 เมตร จากขอบเขตพื้นที่โครงการ จำนวน 21 แห่ง (สำรวจได้ 18 แห่ง)</p> <p>กลุ่มที่ 4 คือ กลุ่มหน่วยงานราชการที่อยู่ในรัศมีศึกษา 1,000 เมตร จากขอบเขตพื้นที่โครงการ จำนวน 16 แห่ง (สำรวจได้ 10 แห่ง)</p> <p>กลุ่มที่ 5 คือ กลุ่มผู้นำชุมชนที่อยู่ในรัศมีศึกษา 1,000 เมตร จำนวน 9 ชุมชน (สำรวจได้ 27 คน) โดยมีประเด็นข้อห่วงกังวลที่สำคัญ ได้แก่ ด้านความสันเสื่อเทือน เสียงดังรบกวน การจราจรติดขัด ความปลอดภัยในชีวิตและทรัพย์สิน การระบายน้ำ การจัดการมูลฝอยพื้นที่จอดรถ การใช้ไฟฟ้า และการขุดเซยเยี่ยวยา</p>	<p>9) ให้พิจารณาการสำรวจความคิดเห็นของประชาชนต่อโครงการในช่วงการก่อสร้างจนถึงก่อนการเปิดใช้อาคารเพื่อสำรวจความคิดเห็นของประชาชนที่อาจได้รับผลกระทบจากการมีโครงการพร้อมับตรวจสอบการดำเนินการตามมาตรการที่โครงการเสนอไว้</p>	<p>2) เสนอต่อสำนักงานนโยบายและแผนทรัพยากรธรรมชาติและสิ่งแวดล้อมและสำนักงานเขตราชเทวี ทุก 6 เดือน</p> <p>ผู้รับผิดชอบ โรงพยาบาลพระมงกุฎเกล้า</p>

รับรองจำนวนหน้า 63/182

มิถุนายน 2564 ลงชื่อ พลตรี .....

(สุรศักดิ์ ทัศนศิลาธรรม)

ผู้มีอำนาจลงนาม โรงพยาบาลพระมงกุฎเกล้า



มิถุนายน 2564 ลงชื่อ.....

(นางสาวมัทนาวดี สุทธิรัตนศักดิ์)

บุคคลธรรมดาผู้มีสิทธิจัดทำรายงาน บริษัท มิตรสิ่งแวดล้อมไทย จำกัด

ตารางที่ 1 (ต่อ) มาตรการป้องกันและแก้ไขผลกระทบสิ่งแวดล้อมและมาตรการติดตามตรวจสอบผลกระทบสิ่งแวดล้อม (ระยะก่อสร้าง)

โครงการงานก่อสร้างอาคารหอพักแพทย์ประจำบ้าน ของโรงพยาบาลพระมงกุฎเกล้า กรุงเทพมหานคร

แบบ สผ. 1

องค์ประกอบทรัพยากรสิ่งแวดล้อมและคุณค่าต่างๆ	ผลกระทบสิ่งแวดล้อมที่สำคัญ	มาตรการป้องกันและแก้ไขผลกระทบสิ่งแวดล้อม	มาตรการติดตามตรวจสอบผลกระทบสิ่งแวดล้อม
<p>5.2 สภาพเศรษฐกิจและสังคม</p>	<p>ผลกระทบในระหว่างการก่อสร้างที่สำคัญ คือ การรบกวนความสงบของชุมชน และบริเวณโดยรอบจากเสียงดังจากการก่อสร้าง ความสั่นสะเทือนระหว่างการทำฐานราก การเข้า-ออกของรถยนต์ที่ใช้ในการก่อสร้าง ตลอดจนการเข้ามาในพื้นที่ของแรงงาน ซึ่งเป็นคนต่างถิ่น ในการก่อสร้างโครงการจะใช้แรงงานก่อสร้างสูงสุดประมาณ 200 คน ทำให้มีประชากรเข้ามาในพื้นที่มากขึ้น (0.28 %) ซึ่งอาจมีผลกระทบด้านสังคมในพื้นที่ใกล้เคียง โครงการทั้งในด้านบวกและลบได้</p> <p>อย่างไรก็ดี โครงการได้จัดให้มีมาตรการป้องกันและแก้ไขผลกระทบสิ่งแวดล้อม ซึ่งจะช่วยป้องกันและลดผลกระทบที่อาจเกิดขึ้นให้อยู่ในระดับต่ำ</p>	<ol style="list-style-type: none"> <li>1) จัดบ้านพักคนงานให้อยู่ภายนอกพื้นที่ก่อสร้างโครงการ เพื่อลดผลกระทบต่อความหนาแน่นของประชากรต่อพื้นที่โดยรอบโครงการ</li> <li>2) พิจารณาการรับพนักงานเข้าปฏิบัติงานในโครงการให้รับบุคคลในท้องถิ่นที่มีความสามารถตามตำแหน่งงาน เข้าทำงานเป็นลำดับแรก</li> <li>3) ดูแล ควบคุมคนงานอย่างเข้มงวด เพื่อป้องกันปัญหาหลักขโมย การทำร้ายร่างกาย และการทะเลาะวิวาทระหว่างคนงานด้วยกันเองหรือระหว่างคนงานกับบุคคลภายนอกโครงการ</li> <li>4) พนักงาน บุคคลภายนอกที่เข้าพื้นที่ก่อสร้างและคนงานทุกคนต้องลงทะเบียนที่ป้อมรักษาความปลอดภัย และต้องแสดงสิ่งที่ติดตัวต่อเจ้าหน้าที่พนักงานต้องติดบัตรตลอดเวลา ห้ามพกพาอาวุธหรือวัตถุที่สามารถจัดทำเป็นอาวุธที่มีอำนาจทำลายเข้ามาในพื้นที่</li> </ol>	<p>ดัชนีที่ตรวจวัด/ติดตามตรวจสอบสำรวจสภาพเศรษฐกิจ สังคม และความคิดเห็นของประชาชน ผู้นำชุมชน สถานประกอบการและหน่วยงานที่เกี่ยวข้อง รวมทั้งภาวะการเปลี่ยนแปลง ปัญหาและความเดือดร้อน ตลอดจนความต้องการที่มีต่อโครงการ โดยวิธีการและการสุ่มตัวอย่างให้เป็นตามหลักวิชาการและหลักสถิติ พร้อมทั้งการแสดงผลภาพตำแหน่งการสำรวจ</p> <p><b>พื้นที่ตรวจสอบ</b></p> <ol style="list-style-type: none"> <li>1) พื้นที่ที่อยู่ติดกับพื้นที่โครงการ</li> <li>2) พื้นที่ระยะ 100 เมตร จากขอบเขตพื้นที่โครงการ</li> </ol>

รับรองจำนวนหน้า 64/182

มิถุนายน 2564 ลงชื่อ พลตรี .....

(สุรศักดิ์ ถนัดศีลธรรม)

ผู้มีอำนาจลงนาม โรงพยาบาลพระมงกุฎเกล้า



มิถุนายน 2564 ลงชื่อ.....

(นางสาวมัทนาวดี สุทธิรัตนศักดิ์)

บุคคลธรรมดาผู้มีสิทธิจัดทำรายงาน บริษัท มิตรสิ่งแวดล้อมไทย จำกัด

ตารางที่ 1 (ต่อ) มาตรการป้องกันและแก้ไขผลกระทบสิ่งแวดล้อมและมาตรการติดตามตรวจสอบผลกระทบสิ่งแวดล้อม (ระยะก่อสร้าง)

โครงการงานก่อสร้างอาคารหอพักแพทย์ประจำบ้าน ของโรงพยาบาลพระมงกุฎเกล้า กรุงเทพมหานคร

แบบ สผ. 1

องค์ประกอบทรัพยากร สิ่งแวดล้อมและคุณค่าต่างๆ	ผลกระทบสิ่งแวดล้อมที่สำคัญ	มาตรการป้องกันและแก้ไขผลกระทบสิ่งแวดล้อม	มาตรการติดตามตรวจสอบ ผลกระทบสิ่งแวดล้อม
5.2 สภาพเศรษฐกิจและสังคม (ต่อ)		5) ต้องควบคุมมิให้คนงานในสังกัด ดื่มสุราในบริเวณพื้นที่ก่อสร้าง แม้ว่าเป็นเวลาเลิกงานแล้ว เพื่อป้องกันเหตุวิวาทและเตือนคนงานไม่ให้เข้าไปในย่านที่พักอาศัย และสถาบันการศึกษาในบริเวณใกล้เคียง เพื่อป้องกันประชาชนหวาดระแวงหรือรู้สึกไม่ปลอดภัยในชีวิตและทรัพย์สิน 6) ห้ามผู้ปฏิบัติหน้าที่ในโครงการ ใช้เครื่องขยายเสียงเพื่อความบันเทิงหรือกระทำการใดอันเป็นที่อึกทักโดยไม่มีเหตุอันควรตลอดการก่อสร้าง 7) จัดให้มีกล้องวงจรปิด CCTV ในพื้นที่โครงการเพื่อตรวจสอบความเรียบร้อย และความปลอดภัยภายในโครงการและพื้นที่บริเวณโดยรอบ พร้อมทั้งจัดให้มีเจ้าหน้าที่รักษาความปลอดภัยในโครงการตลอด 24 ชั่วโมง	3) พื้นที่อ่อนไหว 4) พื้นที่ตามแนวเส้นทางขนส่งและอุปกรณ์ก่อสร้าง  ความสำเร็จของการตรวจสอบปีละ 1 ครั้ง ตั้งแต่เริ่มก่อสร้างโครงการจนถึงก่อนอนุญาตเปิดใช้อาคาร

รับรองจำนวนหน้า 65/182

มิถุนายน 2564 ลงชื่อ พลตรี .....

(สุรศักดิ์ ถนอดศีลธรรม)

ผู้มีอำนาจลงนาม โรงพยาบาลพระมงกุฎเกล้า



มิถุนายน 2564 ลงชื่อ.....

(นางสาวมัทนาวดี สุทธิรัตนศักดิ์)

บุคคลธรรมดาผู้มีสิทธิจัดทำรายงาน บริษัท มิตรสิ่งแวดล้อมไทย จำกัด



ตารางที่ 1 (ต่อ) มาตรการป้องกันและแก้ไขผลกระทบสิ่งแวดล้อมและมาตรการติดตามตรวจสอบผลกระทบสิ่งแวดล้อม (ระยะก่อสร้าง)

โครงการงานก่อสร้างอาคารหอพักแพทย์ประจำบ้าน ของโรงพยาบาลพระมงกุฎเกล้า กรุงเทพมหานคร

แบบ สผ. 1

องค์ประกอบทรัพยากรสิ่งแวดล้อมและคุณค่าต่างๆ	ผลกระทบสิ่งแวดล้อมที่สำคัญ	มาตรการป้องกันและแก้ไขผลกระทบสิ่งแวดล้อม	มาตรการติดตามตรวจสอบผลกระทบสิ่งแวดล้อม
5.2 สภาพเศรษฐกิจและสังคม (ต่อ)			การรายงานผล รายงานการติดตามตรวจสอบผลกระทบสิ่งแวดล้อมด้านสภาพเศรษฐกิจและสังคม (ระยะก่อสร้าง) เสนอต่อสำนักงานนโยบายและแผนทรัพยากรธรรมชาติและสิ่งแวดล้อม และสำนักงานเขตราชเทวี ทุก 6 เดือน  ผู้รับผิดชอบ โรงพยาบาลพระมงกุฎเกล้า
5.3 อาชีวอนามัยและความปลอดภัย	(1) การป้องกันอันตรายสำหรับคนงาน และอุบัติเหตุที่มีความเสี่ยงสูงที่อาจเกิดจากโครงการในระหว่างการก่อสร้าง  อุบัติเหตุจากการก่อสร้างที่มีความเสี่ยงให้มีผู้บาดเจ็บหรือเสียชีวิตจำนวนมาก สำหรับงานก่อสร้างอาคาร ซึ่งเป็นความเสี่ยงต่อผลกระทบในระดับสูง ประกอบด้วย	1) จัดให้มีข้อบังคับและคู่มือว่าด้วยความปลอดภัยในการทำงานไว้ประจำในหน่วยก่อสร้าง	ดัชนีที่ตรวจวัด/ติดตามตรวจสอบ - ตรวจสอบความคงทนแข็งแรงของรั้ว และนั่งร้านตลอดระยะเวลาการก่อสร้าง

รับรองจำนวนหน้า 66/182

มิถุนายน 2564 ลงชื่อ พลตรี .....

(สุรศักดิ์ ถนงค์ศิลาธรรม)

ผู้มีอำนาจลงนาม โรงพยาบาลพระมงกุฎเกล้า



มิถุนายน 2564 ลงชื่อ.....

(นางสาวมัทนาวดี สุทธิรัตนศักดิ์)

บุคคลธรรมดาผู้มีสิทธิจัดทำรายงาน บริษัท มิตรสิ่งแวดล้อมไทย จำกัด

ตารางที่ 1 (ต่อ) มาตรการป้องกันและแก้ไขผลกระทบสิ่งแวดล้อมและมาตรการติดตามตรวจสอบผลกระทบสิ่งแวดล้อม (ระยะก่อสร้าง)

โครงการงานก่อสร้างอาคารหอพักแพทย์ประจำบ้าน ของโรงพยาบาลพระมงกุฎเกล้า กรุงเทพมหานคร

แบบ สผ. 1

องค์ประกอบทรัพยากร สิ่งแวดล้อมและคุณค่าต่างๆ	ผลกระทบสิ่งแวดล้อมที่สำคัญ	มาตรการป้องกันและแก้ไขผลกระทบสิ่งแวดล้อม	มาตรการติดตามตรวจสอบ ผลกระทบสิ่งแวดล้อม
5.3 อาชีวอนามัยและความปลอดภัย (ต่อ)	<ul style="list-style-type: none"> <li>งานโครงสร้างอาคารและสถาปัตยกรรม เช่น การเตรียมเหล็ก/เทคอนกรีต/การก่อฉาบ การขนย้ายวัสดุสิ่งของ การติดตั้งและรื้อถอนเครื่องจักร การใช้อุปกรณ์ไฟฟ้า เช่น งานเชื่อม งานตัด งานเจาะ และการติดตั้งแบบ เป็นต้น อาจก่อให้เกิดอุบัติเหตุ ดังนี้ <ul style="list-style-type: none"> <li>-อันตรายในการใช้เครื่องมือหรือเครื่องจักรกล โดยเฉพาะการติดตั้งเครื่องจักรกลที่ต้องมีการติดตั้งและต้องควบคุมดูแลโดยวิศวกร และการรื้อถอนที่ไม่ถูกต้องตามกำหนด</li> <li>- ไฟฟ้าลัดวงจร/ไฟดูด/ไฟช็อต/การพลัดตกจากที่สูง/นั่งร้าน</li> </ul> </li> </ul>	<ol style="list-style-type: none"> <li>2) จัดทำเอกสารเกี่ยวกับการจัดระบบการจัดการด้านความปลอดภัยในการทำงานเก็บไว้ในพื้นที่ก่อสร้างเป็นเวลาไม่น้อยกว่าสองปีนับแต่วันจัดทำ และพร้อมที่จะให้พนักงานตรวจ แรงงานตรวจสอบ</li> <li>3) การกระทำใดๆ ในกิจกรรมที่เห็นว่าเกิดอันตรายให้วิศวกรควบคุมเป็นผู้พิจารณา ก่อนตัดสินใจดำเนินการก่อสร้าง</li> <li>4) แต่งตั้งหัวหน้าคนงาน เพื่อดูแลความปลอดภัยในการทำงานของคนงานในแต่ละส่วนงาน จัดอบรมคนงานก่อสร้างใหม่หรือย้ายมาจากหน่วยงานก่อสร้างอื่นเพื่อให้ความรู้ด้านความปลอดภัย กฎระเบียบ และขั้นตอนการปฏิบัติตนและการทำงานในพื้นที่ก่อสร้าง</li> <li>5) จัดทำแผนปฏิบัติงาน สำหรับเหตุฉุกเฉินและการปฐมพยาบาลประจำไว้ที่หน่วยก่อสร้าง</li> </ol>	<ul style="list-style-type: none"> <li>- ตรวจสอบระบบสายไฟฟ้า อุปกรณ์ไฟฟ้าต่างๆ และเครื่องจักรกลให้อยู่ในสภาพพร้อมใช้งานเสมอตลอดระยะเวลาก่อสร้าง</li> </ul> <p>การรายงานผล</p> <p>รายงานการติดตามตรวจสอบผลกระทบสิ่งแวดล้อมด้านอาชีวอนามัยและความปลอดภัย (ระยะก่อสร้าง) เสนอต่อสำนักงานนโยบายและแผนทรัพยากรธรรมชาติและสิ่งแวดล้อมและสำนักงานเขตรักษาพื้นที่ทุก 6 เดือน</p> <p>ผู้รับผิดชอบ โรงพยาบาลพระมงกุฎเกล้า</p>

รับรองจำนวนหน้า 67/182

มิถุนายน 2564 ลงชื่อ พลตรี .....

(สุรศักดิ์ ถนัดศีลธรรม)

ผู้มีอำนาจลงนาม โรงพยาบาลพระมงกุฎเกล้า



มิถุนายน 2564 ลงชื่อ.....

(นางสาวมัทนาวดี สุทธิรัตนศักดิ์)

บุคคลธรรมดาผู้มีสิทธิจัดทำรายงาน บริษัท มิตรสิ่งแวดล้อมไทย จำกัด

ตารางที่ 1 (ต่อ) มาตรการป้องกันและแก้ไขผลกระทบสิ่งแวดล้อมและมาตรการติดตามตรวจสอบผลกระทบสิ่งแวดล้อม (ระยะก่อสร้าง)

โครงการงานก่อสร้างอาคารหอพักแพทย์ประจำบ้าน ของโรงพยาบาลพระมงกุฎเกล้า กรุงเทพมหานคร

แบบ สผ. 1

องค์ประกอบทรัพยากรสิ่งแวดล้อมและคุณค่าต่างๆ	ผลกระทบสิ่งแวดล้อมที่สำคัญ	มาตรการป้องกันและแก้ไขผลกระทบสิ่งแวดล้อม	มาตรการติดตามตรวจสอบผลกระทบสิ่งแวดล้อม
5.3 อาชีวอนามัยและความปลอดภัย (ต่อ)	<ul style="list-style-type: none"> <li>● งานระบบสาธารณูปโภคและงานตกแต่ง อาทิเช่น การเตรียมงานและการขนย้ายวัสดุอุปกรณ์ เช่น อิฐก่อด้วยปั้นจั่น งานติดตั้งอุปกรณ์ไฟฟ้า เครื่องปรับอากาศ งานทาสี งานก่อฉาบปูน เป็นต้น อาจก่อให้เกิดอุบัติเหตุ ดังนี้               <ul style="list-style-type: none"> <li>- เกิดการชน/การกระแทก/บีบ/ทับ</li> <li>- การพลัดตกจากที่สูงหรือนั่งร้าน</li> <li>- ไฟฟ้าหรือสารเคมีรั่ว</li> <li>- การสะดุด/หกล้ม/ลื่นล้ม</li> </ul>               ดังนั้น โครงการต้องกำหนดให้มีมาตรการในการป้องกันและแก้ไขผลกระทบดังกล่าว             </li> </ul>	<ul style="list-style-type: none"> <li>6) จัดวางผังบริเวณพื้นที่ก่อสร้างให้เหมาะสม โดยจัดให้พื้นที่ก่อสร้างอาคาร สำนักงานชั่วคราว พื้นที่เก็บกองวัสดุ ก่อสร้าง พื้นที่เก็บกองดิน พื้นที่พักขยะ ห้องน้ำ/ส้วม ที่จอดรถขนส่งวัสดุ เป็นต้น ให้เป็นสัดส่วนเพื่อให้เกิดความเป็นระเบียบเรียบร้อย และสะดวกในการควบคุมดูแล</li> <li>7) จัดให้มีการรักษาความสะอาดในพื้นที่ก่อสร้าง โดยต้องจัดเก็บวัสดุอุปกรณ์ก่อสร้างให้เรียบร้อยหลังเลิกงานทุกวัน และทำความสะอาดพื้นที่โดยรอบโดยเฉพาะถนนที่ใช้เป็นทางเข้าออกพื้นที่ก่อสร้าง</li> <li>8) ให้มีการประสานงานไปยังโรงพยาบาลพระมงกุฎเกล้า เพื่อช่วยชีวิตและระงับเหตุอันเกิดจากอุบัติเหตุใดๆ ที่อาจจะเกิดขึ้นได้ เพื่อให้มีการปฐมพยาบาล ที่ให้รวดเร็ว ถูกวิธีการ และสามารถปฏิบัติงานได้อย่างมีประสิทธิภาพ ในกรณีเกิดเหตุฉุกเฉิน</li> </ul>	

รับรองจำนวนหน้า 68/182

มิถุนายน 2564 ลงชื่อ พลตรี .....

(สุรศักดิ์ ธีรศักดิ์ธรรม)

ผู้มีอำนาจลงนาม โรงพยาบาลพระมงกุฎเกล้า



มิถุนายน 2564 ลงชื่อ.....

(นางสาวมัทนาวดี สุทธิรัตนศักดิ์)

บุคคลธรรมดาผู้มีสิทธิจัดทำรายงาน บริษัท มิตรสิ่งแวดล้อมไทย จำกัด

ตารางที่ 1 (ต่อ) มาตรการป้องกันและแก้ไขผลกระทบสิ่งแวดล้อมและมาตรการติดตามตรวจสอบผลกระทบสิ่งแวดล้อม (ระยะก่อสร้าง)  
โครงการงานก่อสร้างอาคารหอพักแพทย์ประจำบ้าน ของโรงพยาบาลพระมงกุฎเกล้า กรุงเทพมหานคร

แบบ สผ. 1

องค์ประกอบทรัพยากร สิ่งแวดล้อมและคุณค่าต่างๆ	ผลกระทบสิ่งแวดล้อมที่สำคัญ	มาตรการป้องกันและแก้ไขผลกระทบสิ่งแวดล้อม	มาตรการติดตามตรวจสอบ ผลกระทบสิ่งแวดล้อม
5.3 อาชีวอนามัยและ ความปลอดภัย (ต่อ)		<p>9) จัดให้มีเจ้าหน้าที่ความปลอดภัยในการทำงานวิชาชีพ (จป. วิชาชีพ) เพื่อควบคุมดูแลด้านความปลอดภัยของสถานที่ และคนงานก่อสร้างและต้องมีคุณสมบัติสอดคล้องตาม กฎกระทรวงกำหนดมาตรฐานในการบริหารและการจัดการ ด้านความปลอดภัยอาชีวอนามัยและสภาพแวดล้อมในการทำงานเกี่ยวกับงานก่อสร้าง พ.ศ. 2551 และกฎกระทรวง กำหนดมาตรฐานในการบริหาร จัดการ และดำเนินการ ด้าน ความปลอดภัย อาชีวอนามัย และสภาพแวดล้อมในการทำงานเกี่ยวกับงานก่อสร้าง พ.ศ. 2564</p> <p>10) โครงการต้องปฏิบัติตามข้อกำหนดเพื่อความปลอดภัย อาชีวอนามัย และความปลอดภัยในการทำงานที่เกี่ยวข้อง และให้เป็นไปตามบทบัญญัติแห่งกฎหมายประกอบด้วย</p> <ul style="list-style-type: none"> <li>- พระราชบัญญัติความปลอดภัย อาชีวอนามัย และ สภาพแวดล้อมในการทำงาน พ.ศ. 2554</li> <li>- พระราชบัญญัติเงินทดแทน พ.ศ. 2537</li> <li>- พระราชบัญญัติประกันสังคม ฉบับที่ 4 พ.ศ. 2558</li> </ul>	

รับรองจำนวนหน้า 69/182

มิถุนายน 2564 ลงชื่อ พลตรี .....

(สุรศักดิ์ ถนัดศีลธรรม)

ผู้มีอำนาจลงนาม โรงพยาบาลพระมงกุฎเกล้า



มิถุนายน 2564 ลงชื่อ.....

(นางสาวมัทนาวิ สุทธิรัตนศักดิ์)

บุคคลธรรมดาผู้มีสิทธิจัดทำรายงาน บริษัท มิตรสิ่งแวดล้อมไทย จำกัด

ตารางที่ 1 (ต่อ) มาตรการป้องกันและแก้ไขผลกระทบสิ่งแวดล้อมและมาตรการติดตามตรวจสอบผลกระทบสิ่งแวดล้อม (ระยะก่อสร้าง)  
โครงการงานก่อสร้างอาคารหอพักแพทย์ประจำบ้าน ของโรงพยาบาลพระมงกุฎเกล้า กรุงเทพมหานคร

แบบ สผ. 1

องค์ประกอบทรัพยากรสิ่งแวดล้อมและคุณค่าต่างๆ	ผลกระทบสิ่งแวดล้อมที่สำคัญ	มาตรการป้องกันและแก้ไขผลกระทบสิ่งแวดล้อม	มาตรการติดตามตรวจสอบผลกระทบสิ่งแวดล้อม
5.3 อาชีวอนามัยและความปลอดภัย (ต่อ)		<ul style="list-style-type: none"> <li>- พระราชบัญญัติคุ้มครองแรงงาน พ.ศ. 2541 (ฉบับปรับปรุง พ.ศ. 2562) รวมทั้งกฎหมายอื่นที่เกี่ยวข้อง</li> <li>- กฎกระทรวงกำหนดมาตรฐานในการบริหารและการจัดการด้านความปลอดภัยอาชีวอนามัยและสภาพแวดล้อมในการทำงานเกี่ยวกับงานก่อสร้าง พ.ศ. 2551</li> <li>- กฎกระทรวงกำหนดมาตรฐานในการบริหาร จัดการ และ ดำเนินการ ด้านความปลอดภัย อาชีวอนามัย และ สภาพแวดล้อมในการทำงานเกี่ยวกับงานก่อสร้าง พ.ศ. 2564</li> <li>- กฎกระทรวงกำหนดมาตรฐานในการบริหาร จัดการ และ ดำเนินการด้านความปลอดภัย อาชีวอนามัย และ สภาพแวดล้อมในการทำงาน ในสถานที่ที่มีอันตรายจากการ ตกจากที่สูงและที่ลาดชันจากวัสดุกระเด็น ตกหล่น และ พังทลาย และจากการตกลงไปในภาชนะเก็บหรือรองรับ วัสดุ พ.ศ.2564</li> </ul>	

รับรองจำนวนหน้า 70/182

มิถุนายน 2564 ลงชื่อ พลตรี .....

(สุรศักดิ์ ธีรศักดิ์)

ผู้มีอำนาจลงนาม โรงพยาบาลพระมงกุฎเกล้า



มิถุนายน 2564 ลงชื่อ.....

(นางสาวมัทนาวดี สุทธิรัตนศักดิ์)

บุคคลธรรมดาผู้มีสิทธิจัดทำรายงาน บริษัท มิตรสิ่งแวดล้อมไทย จำกัด

ตารางที่ 1 (ต่อ) มาตรการป้องกันและแก้ไขผลกระทบสิ่งแวดล้อมและมาตรการติดตามตรวจสอบผลกระทบสิ่งแวดล้อม (ระยะก่อสร้าง)

โครงการงานก่อสร้างอาคารหอพักแพทย์ประจำบ้าน ของโรงพยาบาลพระมงกุฎเกล้า กรุงเทพมหานคร

แบบ สผ. 1

องค์ประกอบทรัพยากรสิ่งแวดล้อมและคุณค่าต่างๆ	ผลกระทบสิ่งแวดล้อมที่สำคัญ	มาตรการป้องกันและแก้ไขผลกระทบสิ่งแวดล้อม	มาตรการติดตามตรวจสอบผลกระทบสิ่งแวดล้อม
5.3 อาชีวอนามัยและความปลอดภัย (ต่อ)	<p>(2) การได้รับอันตรายต่อสุขภาพของพนักงานด้านกายภาพและสารเคมีจากการก่อสร้างการทำงานก่อสร้างซึ่งมีกิจกรรมที่ก่อให้เกิดฝุ่นละอองจำนวนมาก จากทั้งการรบกวนหน้าดิน และจากกิจกรรมก่อสร้าง เช่น งานซีเมนต์ งานขุดเจาะ เขม่าควันจากเครื่องยนต์ เครื่องจักร เป็นต้น</p> <p>กรณีที่ระดับเสียงในกรณีที่ใช้อุปกรณ์ลดเสียงและทำงาน 8 ชั่วโมง/วัน ได้รับเสียงมากกว่า 85 dB(A) แสดงว่าผู้รับเสียงจะได้รับเสียงจากการก่อสร้างที่มากกว่าค่ามาตรฐานระดับเสียงตามกฎกระทรวง เรื่อง กำหนดมาตรฐานในการบริหารจัดการ และดำเนินการด้านความปลอดภัย อาชีวอนามัย</p>	<p>การป้องกันอันตรายจากมลพิษทางอากาศ</p> <p>1) จัดหาอุปกรณ์ป้องกันอันตรายส่วนบุคคลที่เหมาะสมตามประเภทงานที่ทำ และกวดขันให้พนักงานใช้หน้ากากกรองฝุ่นละออง และสารเคมีให้เหมาะสมตามประเภทงานที่ทำ</p> <p>2) ติดป้ายสัญญาณเตือนพื้นที่ที่ต้องสวมใส่อุปกรณ์ป้องกันอันตรายส่วนบุคคลชนิดใดบ้างที่มองเห็นได้ชัดเจน เพื่อเตือนให้พนักงานก่อสร้างต้องสวมใส่อุปกรณ์ป้องกันอันตรายในระหว่างทำงาน</p> <p>การป้องกันอันตรายจากเสียงดัง</p> <p>1) จัดให้มีอุปกรณ์คุ้มครองความปลอดภัยส่วนบุคคลที่ได้มาตรฐานอย่างครบถ้วน</p> <p>2) จัดให้มีการฝึกอบรมเกี่ยวกับวิธีการใช้และการบำรุงรักษาอุปกรณ์คุ้มครองความปลอดภัยส่วนบุคคลอย่างถูกวิธี</p> <p>3) กำหนดให้ผู้รับเหมาเลือกใช้อุปกรณ์หรือเครื่องจักรที่มีระดับเสียงต่ำหรือติดตั้งอุปกรณ์ลดเสียง</p>	<p>ดัชนีที่ตรวจวัด/ติดตามตรวจสอบตรวจสอบการใช้อุปกรณ์ป้องกันอันตรายส่วนบุคคลของพนักงานให้ตรงตามประเภทการทำงาน</p> <p>การรายงานผล</p> <p>รายงานการติดตามตรวจสอบผลกระทบสิ่งแวดล้อมด้านอาชีวอนามัยและความปลอดภัย (ระยะก่อสร้าง) เสนอต่อสำนักงานนโยบายและแผนทรัพยากรธรรมชาติและสิ่งแวดล้อมและสำนักงานเขตรักษาทุก 6 เดือน</p> <p>ผู้รับผิดชอบ โรงพยาบาลพระมงกุฎเกล้า</p>

รับรองจำนวนหน้า 71/182

มิถุนายน 2564 ลงชื่อ พลตรี .....

(สุรศักดิ์ ถนัดศีลธรรม)

ผู้มีอำนาจลงนาม โรงพยาบาลพระมงกุฎเกล้า



มิถุนายน 2564 ลงชื่อ.....

(นางสาวมัทนาวดี สุทธิรัตนศักดิ์)

บุคคลธรรมดาผู้มีสิทธิจัดทำรายงาน บริษัท มิตรสิ่งแวดล้อมไทย จำกัด

ตารางที่ 1 (ต่อ) มาตรการป้องกันและแก้ไขผลกระทบต่อสิ่งแวดล้อมและมาตรการติดตามตรวจสอบผลกระทบต่อสิ่งแวดล้อม (ระยะก่อสร้าง)

โครงการงานก่อสร้างอาคารหอพักแพทย์ประจำบ้าน ของโรงพยาบาลพระมงกุฎเกล้า กรุงเทพมหานคร

แบบ สผ. 1

องค์ประกอบทรัพยากร สิ่งแวดล้อมและคุณค่าต่างๆ	ผลกระทบต่อสิ่งแวดล้อมที่สำคัญ	มาตรการป้องกันและแก้ไขผลกระทบต่อสิ่งแวดล้อม	มาตรการติดตามตรวจสอบ ผลกระทบต่อสิ่งแวดล้อม
<p>5.3 อาชีวอนามัยและความปลอดภัย (ต่อ)</p>	<p>และสภาพแวดล้อมในการทำงานเกี่ยวกับความร้อน แสงสว่าง และเสียง ลงวันที่ 17 ตุลาคม 2559 ซึ่งโครงการจะต้องมีมาตรการเพิ่มเติมในเรื่องชั่วโมงการทำงานของคนงานก่อสร้าง</p> <p>ความสั่นสะเทือนที่เกิดขึ้นจากการก่อสร้างจะแปรเปลี่ยนไปตามกิจกรรมและอุปกรณ์ที่ใช้ก่อสร้าง ซึ่งจากการประเมินระดับความสั่นสะเทือน พบว่า กิจกรรมก่อสร้างที่ส่งผลกระทบต่อพื้นที่โครงการมากที่สุด คือ การทำงานของเครื่องจักร/อุปกรณ์ต่างๆ</p> <p>รวมทั้งการทำงานที่สัมผัสต่อสารเคมีที่ใช้ในงานก่อสร้าง และความเครียด ความวิตกกังวล ความหวาดกลัว นอนไม่หลับ เป็นต้น โดยสาเหตุของความเครียดจากการทำงาน อาจเป็นผลให้เจ็บป่วยได้ ซึ่งผลกระทบที่เกิดขึ้นเป็นอันตรายต่อสุขภาพและอาจเป็นอันตรายถึงชีวิต</p>	<p>4) กรณีที่เครื่องจักรทำงานพร้อมกัน ให้มีชั่วโมงการทำงานระหว่าง 1-8 ชั่วโมง/วัน แล้วแต่กรณีเพื่อให้สอดคล้องตามมาตรฐานระดับเสียง ตามกฎกระทรวง เรื่อง กำหนดมาตรฐานในการบริหาร จัดการ และดำเนินการด้านความปลอดภัย อาชีวอนามัย และสภาพแวดล้อมในการทำงานเกี่ยวกับความร้อน แสงสว่าง และเสียง ลงวันที่ 17 ตุลาคม 2559 และประกาศกรมสวัสดิการและคุ้มครองแรงงาน เรื่อง กำหนดมาตรฐานระดับเสียงที่สัมผัสในหูเมื่อไม่สวมใส่อุปกรณ์ คุ้มครองความปลอดภัยส่วนบุคคล พ.ศ. 2561</p> <p>5) มีเจ้าหน้าที่ความปลอดภัยระดับวิชาชีพ (จบ.วิชาชีพ) ควบคุมการทำงานของคนงานก่อสร้างตลอดระยะเวลาการก่อสร้าง</p> <p>6) กำหนดชั่วโมงทำงานของคนงานก่อสร้างเมื่อสวมใส่ที่ครอบหูลดเสียง (Ear Muffs) ค่า NRR 30 dB ขณะทำงานในระยะห่างไม่เกิน 1 เมตร จากอุปกรณ์ก่อสร้างในแต่ละกิจกรรม ดังนี้</p>	

รับรองจำนวนหน้า 72/182

มิถุนายน 2564 ลงชื่อ พลตรี .....

(สุรศักดิ์ ธีรธรรม)

ผู้มีอำนาจลงนาม โรงพยาบาลพระมงกุฎเกล้า



มิถุนายน 2564 ลงชื่อ .....

(นางสาวมัทนาวดี สุทธิรัตนศักดิ์)

บุคคลธรรมดาผู้มีสิทธิจัดทำรายงาน บริษัท มิตรสิ่งแวดล้อมไทย จำกัด

ตารางที่ 1 (ต่อ) มาตรการป้องกันและแก้ไขผลกระทบสิ่งแวดล้อมและมาตรการติดตามตรวจสอบผลกระทบสิ่งแวดล้อม (ระยะก่อสร้าง)  
โครงการงานก่อสร้างอาคารหอพักแพทย์ประจำบ้าน ของโรงพยาบาลพระมงกุฎเกล้า กรุงเทพมหานคร

แบบ สผ. 1

องค์ประกอบทรัพยากร สิ่งแวดล้อมและคุณค่าต่างๆ	ผลกระทบสิ่งแวดล้อมที่สำคัญ	มาตรการป้องกันและแก้ไขผลกระทบสิ่งแวดล้อม	มาตรการติดตามตรวจสอบ ผลกระทบสิ่งแวดล้อม
5.3 อาชีวอนามัยและ ความปลอดภัย (ต่อ)		6.1) งานฐานรากและงานเข็ม - กรณีใช้เครื่องจักรชนิดเดี่ยว ให้ทำงานต่อเนื่องได้ ไม่เกิน 4 ชั่วโมง 30 นาที - กรณีใช้เครื่องจักรหลายชนิดพร้อมกันให้ทำงาน ต่อเนื่องได้ไม่เกิน 1 ชั่วโมง 37 นาที 6.2) งานโครงสร้าง - กรณีใช้เครื่องจักรชนิดเดี่ยว ให้ทำงานต่อเนื่องได้ ไม่เกิน 5 ชั่วโมง 40 นาที - กรณีใช้เครื่องจักรหลายชนิดพร้อมกันให้ทำงาน ต่อเนื่องได้ไม่เกิน 3 ชั่วโมง 31 นาที 6.3) งานตกแต่งและเก็บงาน - กรณีใช้เครื่องจักรชนิดเดี่ยว ให้ทำงานต่อเนื่องได้ ไม่เกิน 3 ชั่วโมง 33 นาที - กรณีใช้เครื่องจักรหลายชนิดพร้อมกัน ให้ทำงาน ต่อเนื่องได้ไม่เกิน 2 ชั่วโมง 50 นาที	

รับรองจำนวนหน้า 73/182

มิถุนายน 2564 ลงชื่อ พลตรี .....

(สุรศักดิ์ ธีรธรรม)

ผู้มีอำนาจลงนาม โรงพยาบาลพระมงกุฎเกล้า



มิถุนายน 2564 ลงชื่อ.....

(นางสาวมัทนาวดี สุทธิรัตนศักดิ์)

บุคคลธรรมดาผู้มีสิทธิจัดทำรายงาน บริษัท มิตรสิ่งแวดล้อมไทย จำกัด



ตารางที่ 1 (ต่อ) มาตรการป้องกันและแก้ไขผลกระทบสิ่งแวดล้อมและมาตรการติดตามตรวจสอบผลกระทบสิ่งแวดล้อม (ระยะก่อสร้าง)

โครงการงานก่อสร้างอาคารหอพักแพทย์ประจำบ้าน ของโรงพยาบาลพระมงกุฎเกล้า กรุงเทพมหานคร

แบบ สผ. 1

องค์ประกอบทรัพยากร สิ่งแวดล้อมและคุณค่าต่างๆ	ผลกระทบสิ่งแวดล้อมที่สำคัญ	มาตรการป้องกันและแก้ไขผลกระทบสิ่งแวดล้อม	มาตรการติดตามตรวจสอบ ผลกระทบสิ่งแวดล้อม
5.3 อาชีวอนามัยและ ความปลอดภัย (ต่อ)		7) จัดให้มีการหยุดพักหรือให้คนงานหมุนเวียนสลับหน้าที่ ระหว่างกัน เพื่อให้ระดับเสียงที่ที่คนงานได้รับเฉลี่ยตลอด ระยะเวลาการทำงาน 8 ชั่วโมง ไม่เกิน 85 เดซิเบลเอ 8) ลดจำนวนเครื่องจักรที่มีเสียงดังที่ใช้งานในพื้นที่ ใกล้เคียงกัน 9) กำหนดให้คนงานทำงานในระยะที่ห่างกันเพื่อลดผลกระทบ ด้านเสียงจากการใช้งานเครื่องจักรหลายชนิดพร้อมกัน  การป้องกันอันตรายจากแรงสั่นสะเทือน 1) ใช้อุปกรณ์ป้องกันส่วนบุคคล เช่น ใช้ถุงมือสองชั้นหรือ ถุงมือสำหรับป้องกันแรงสั่นสะเทือน 2) ที่นั่งสำหรับรถขุดเจาะ หรือรถแทรกเตอร์ควรบุที่นั่งด้วยวัสดุ ที่ป้องกันการสั่นสะเทือน 3) ตรวจสอบการทำงานของผู้ปฏิบัติงานที่ใช้เครื่องมือที่มีความ สั่นสะเทือนอย่างใกล้ชิด	

รับรองจำนวนหน้า 74/182

มิถุนายน 2564 ลงชื่อ พลตรี .....

(สุรศักดิ์ ธีรธรรม)

ผู้มีอำนาจลงนาม โรงพยาบาลพระมงกุฎเกล้า



มิถุนายน 2564 ลงชื่อ.....

(นางสาวมัทนาวดี สุทธิรัตนศักดิ์)

บุคคลธรรมดาผู้มีสิทธิจัดทำรายงาน บริษัท มิตรสิ่งแวดล้อมไทย จำกัด

ตารางที่ 1 (ต่อ) มาตรการป้องกันและแก้ไขผลกระทบสิ่งแวดล้อมและมาตรการติดตามตรวจสอบผลกระทบสิ่งแวดล้อม (ระยะก่อสร้าง)

โครงการงานก่อสร้างอาคารหอพักแพทย์ประจำบ้าน ของโรงพยาบาลพระมงกุฎเกล้า กรุงเทพมหานคร

แบบ สผ. 1

องค์ประกอบทรัพยากรสิ่งแวดล้อมและคุณค่าต่างๆ	ผลกระทบสิ่งแวดล้อมที่สำคัญ	มาตรการป้องกันและแก้ไขผลกระทบสิ่งแวดล้อม	มาตรการติดตามตรวจสอบผลกระทบสิ่งแวดล้อม
5.3 อาชีวอนามัยและความปลอดภัย (ต่อ)		การป้องกันอันตรายจากการสัมผัสสารเคมีที่ในการก่อสร้าง 1) จัดหาอุปกรณ์ป้องกันอันตรายส่วนบุคคลที่เหมาะสมตามประเภทงานที่ทำและกวดขันให้คนงานก่อสร้างต้องใช้ชุดหน้ากากป้องกันสารพิษ ถุงมือยางที่ป้องกันอันตรายจากสารเคมีที่กระเด็น รองเท้าพื้นยางหุ้มส้น เมื่อต้องทำงานที่สัมผัสสารเคมีที่เป็นพิษสะสม 2) ติดป้ายสัญญาณเตือนพื้นที่ที่ต้องสวมใส่อุปกรณ์ป้องกันอันตรายส่วนบุคคลชนิดใดบ้างที่มองเห็นได้ชัดเจน เพื่อให้เตือนให้คนงานก่อสร้างต้องสวมใส่อุปกรณ์ป้องกันอันตรายในระหว่างการทำงาน 3) กำหนดพื้นที่จัดเก็บสารเคมีโดยเฉพาะ และติดตั้งป้ายเตือน “สารอันตราย” ให้ชัดเจน	

รับรองจำนวนหน้า 75/182

มิถุนายน 2564 ลงชื่อ พลตรี .....

(สุรศักดิ์ รัตนศิริธรรม)

ผู้มีอำนาจลงนาม โรงพยาบาลพระมงกุฎเกล้า



มิถุนายน 2564 ลงชื่อ.....

(นางสาวมัทนาวดี สุทธิรัตนศักดิ์)

บุคคลธรรมดาผู้มีสิทธิจัดทำรายงาน บริษัท มิตรสิ่งแวดล้อมไทย จำกัด

ตารางที่ 1 (ต่อ) มาตรการป้องกันและแก้ไขผลกระทบสิ่งแวดล้อมและมาตรการติดตามตรวจสอบผลกระทบสิ่งแวดล้อม (ระยะก่อสร้าง)

โครงการงานก่อสร้างอาคารหอพักแพทย์ประจำบ้าน ของโรงพยาบาลพระมงกุฎเกล้า กรุงเทพมหานคร

แบบ สผ. 1

องค์ประกอบทรัพยากร สิ่งแวดล้อมและคุณค่าต่างๆ	ผลกระทบสิ่งแวดล้อมที่สำคัญ	มาตรการป้องกันและแก้ไขผลกระทบสิ่งแวดล้อม	มาตรการติดตามตรวจสอบ ผลกระทบสิ่งแวดล้อม
5.3 อาชีวอนามัยและความปลอดภัย (ต่อ)	(3) สวัสดิการ และคุ้มครองแรงงาน แรงงานภาคก่อสร้าง ส่วนใหญ่เป็นแรงงาน ในสังกัดของผู้รับเหมาก่อสร้าง และผู้รับเหมา ช่วง ซึ่งอาจไม่ได้จดทะเบียนแรงงานอย่าง ถูกต้อง หรือไม่ได้รับสวัสดิการ และการ คุ้มครองแรงงานที่เหมาะสม ซึ่งเป็นผลกระทบ ต่อสวัสดิภาพของแรงงาน	<ol style="list-style-type: none"> <li>1) จัดให้มีที่พักแรงงานในช่วงกลางวันภายในหน่วยก่อสร้างให้เหมาะสม ไม่แออัด สะอาด อากาศถ่ายเทสะดวก</li> <li>2) จัดเตรียมน้ำดื่มสะอาดให้เพียงพอต่อความต้องการของคนงานก่อสร้าง</li> <li>3) จัดแยกพื้นที่สุขบุหรืไว้แยกจากพื้นที่พักคนงานทั่วไป</li> <li>4) ผู้รับเหมาก่อสร้าง ต้องมีเอกสารการจ้างงานคนงานอย่างถูกต้อง มีหลักฐานประกันสังคม และสวัสดิการอื่นใดไม่น้อยกว่าที่กฎหมายกำหนด</li> <li>5) ผู้รับเหมาก่อสร้างต้องทำประกันอุบัติเหตุ ประกันสุขภาพ หรือการจัดเตรียมกองทุนสวัสดิการสำหรับแรงงานที่เหมาะสม</li> <li>6) จัดตั้งหน่วยพยาบาลและห้องปฐมพยาบาลในสำนักงานก่อสร้าง เพื่อช่วยชีวิตจากอุบัติเหตุ และต้องมีการฝึกฝนฝึกซ้อมเจ้าหน้าที่อยู่เป็นประจำให้รวดเร็ว ถูกวิธีการ และสามารถปฏิบัติงานได้อย่างมีประสิทธิภาพ</li> <li>7) จัดให้มีรถยนต์ประจำพื้นที่ก่อสร้าง อย่างน้อย 1 คัน สำหรับนำส่งคนงานที่ประสบอุบัติเหตุ หรือเจ็บป่วยหนักในระหว่างการทำงาน</li> </ol>	<p>ดัชนีที่ตรวจวัด/ติดตามตรวจสอบ ตรวจสอบการปฏิบัติตามมาตรการ ที่กำหนดอย่างเคร่งครัด</p> <p>การรายงานผล รายงานการติดตามตรวจสอบ ผลกระทบสิ่งแวดล้อมด้านอาชีว- อนามัยและความปลอดภัย (ระยะ ก่อสร้าง) เสนอต่อสำนักงานนโยบาย และแผนทรัพยากรธรรมชาติและ สิ่งแวดล้อมและสำนักงานเขต ราชเทวี ทุก 6 เดือน</p> <p>ผู้รับผิดชอบ โรงพยาบาลพระมงกุฎเกล้า</p>

รับรองจำนวนหน้า 76/182

มิถุนายน 2564 ลงชื่อ พลตรี .....

(สุรศักดิ์ ฉันทศีลธรรม)

ผู้มีอำนาจลงนาม โรงพยาบาลพระมงกุฎเกล้า



มิถุนายน 2564 ลงชื่อ.....

(นางสาวมัทนาวดี สุทธิรัตนศักดิ์)

บุคคลธรรมดาผู้มีสิทธิจัดทำรายงาน บริษัท มิตรสิ่งแวดล้อมไทย จำกัด

ตารางที่ 1 (ต่อ) มาตรการป้องกันและแก้ไขผลกระทบสิ่งแวดล้อมและมาตรการติดตามตรวจสอบผลกระทบสิ่งแวดล้อม (ระยะก่อสร้าง)  
 โครงการงานก่อสร้างอาคารหอพักแพทย์ประจำบ้าน ของโรงพยาบาลพระมงกุฎเกล้า กรุงเทพมหานคร

แบบ สผ. 1

องค์ประกอบทรัพยากร สิ่งแวดล้อมและคุณค่าต่างๆ	ผลกระทบสิ่งแวดล้อมที่สำคัญ	มาตรการป้องกันและแก้ไขผลกระทบสิ่งแวดล้อม	มาตรการติดตามตรวจสอบ ผลกระทบสิ่งแวดล้อม
5.3 อาชีวอนามัยและความปลอดภัย (ต่อ)	(4) ความปลอดภัยในชีวิตและทรัพย์สินของผู้พักอาศัยข้างเคียง ในการก่อสร้างโครงการจะเริ่มดำเนินการก่อสร้างหลังจากได้รับใบอนุญาตก่อสร้างโดยคาดว่าจะใช้ระยะเวลาก่อสร้างประมาณ 36 เดือน โดยในการก่อสร้างโครงการ อาจเกิดอุบัติเหตุจากเศษวัสดุร่วงหล่น ตลอดจนอุบัติเหตุที่เกิดจากเหตุเพลิงไหม้ เป็นต้น ซึ่งอาจส่งผลกระทบต่อกลุ่มอาคารบ้านติดโครงการและระยะประชิดพื้นที่ก่อสร้างมากที่สุด ดังนั้น โครงการต้องกำหนดให้มีมาตรการป้องกันและแก้ไขผลกระทบด้านความปลอดภัยในชีวิตและทรัพย์สินของผู้พักอาศัยข้างเคียง	1) การก่อสร้างโครงการต้องจัดให้มีเจ้าหน้าที่จากบริษัทผู้รับเหมา แจ้งผู้พักอาศัยข้างเคียง พร้อมทั้งให้หมายเลขโทรศัพท์ของเจ้าหน้าที่ควบคุมการก่อสร้าง เพื่อให้สามารถติดต่อกับโครงการได้โดยตรง ซึ่งหากได้รับแจ้งผลกระทบต้องหาแนวทางแก้ไขโดยทันที 2) ติดตั้งกล้องวงจรปิดภายในพื้นที่ก่อสร้าง และบริเวณแนวรั้วโครงการ เพื่อตรวจสอบความปลอดภัยภายในพื้นที่โครงการและพื้นที่ใกล้เคียง 3) ติดตั้งป้ายเตือนอันตรายในบริเวณที่ติดต่อกับพื้นที่สาธารณะเพื่อความปลอดภัยของประชาชน 4) จัดให้มีเจ้าหน้าที่ความปลอดภัยประจำพื้นที่ก่อสร้าง เพื่อควบคุมการปฏิบัติตามมาตรการป้องกันและแก้ไขผลกระทบอย่างเคร่งครัด 5) บริเวณทางเข้า-ออก ต้องมีเจ้าหน้าที่ดูแลการเข้า-ออกของเจ้าหน้าที่ คนงาน ยานพาหนะต่างๆ ตลอด 24 ชั่วโมง เพื่อความปลอดภัยและความเป็นระเบียบเรียบร้อย	ดัชนีที่ตรวจวัด/ติดตามตรวจสอบ - ตรวจสอบความแข็งแรง ส่วนประกอบของอุปกรณ์เครนทุก 3 เดือน ตามแบบที่กรมแรงงานกำหนด โดยวิศวกรเครื่องกลที่ได้รับใบอนุญาตประกอบวิชาชีพควบคุมตามระดับที่กำหนดไว้ - จัดให้มีเจ้าหน้าที่ของโครงการดูแลสภาพรั้ว ให้มีความสมบูรณ์และมั่นคงแข็งแรง ตลอดระยะเวลาการก่อสร้าง - ตรวจสอบสภาพของเครื่องจักรกลก่อนนำมาใช้งานเพื่อป้องกันอุบัติเหตุ

รับรองจำนวนหน้า 77/182

มิถุนายน 2564 ลงชื่อ พลตรี .....

(สุรศักดิ์ ถนิตศีลธรรม)

ผู้มีอำนาจลงนาม โรงพยาบาลพระมงกุฎเกล้า



มิถุนายน 2564 ลงชื่อ.....

(นางสาวมัทนาวดี สุทธิรัตนศักดิ์)

บุคคลธรรมดาผู้มีสิทธิจัดทำรายงาน บริษัท มิตรสิ่งแวดล้อมไทย จำกัด

ตารางที่ 1 (ต่อ) มาตรการป้องกันและแก้ไขผลกระทบสิ่งแวดล้อมและมาตรการติดตามตรวจสอบผลกระทบสิ่งแวดล้อม (ระยะก่อสร้าง)

โครงการงานก่อสร้างอาคารหอพักแพทย์ประจำบ้าน ของโรงพยาบาลพระมงกุฎเกล้า กรุงเทพมหานคร

แบบ สผ. 1

องค์ประกอบทรัพยากร สิ่งแวดล้อมและคุณค่าต่างๆ	ผลกระทบสิ่งแวดล้อมที่สำคัญ	มาตรการป้องกันและแก้ไขผลกระทบสิ่งแวดล้อม	มาตรการติดตามตรวจสอบ ผลกระทบสิ่งแวดล้อม
5.3 อาชีวอนามัยและความปลอดภัย (ต่อ)		6) ควบคุมความประพฤติของคนงานก่อสร้างไม่ให้ก่อปัญหาแก่ชุมชน 7) ต้องควบคุมมิให้คนงานในสังกัดเข้าไปในย่านที่พักอาศัยใกล้เคียง เพื่อป้องกันประชาชนหวาดระแวงหรือรู้สึกไม่ปลอดภัยในชีวิตและทรัพย์สิน 8) กำหนดให้แขนของเครนจะต้องอยู่เฉพาะภายในพื้นที่โครงการเท่านั้นไม่ล้ำไปยังพื้นที่ข้างเคียง 9) จัดให้มีผู้ควบคุมการใช้เครนที่มีประสบการณ์ และองค์ความรู้ด้านการยก ควบคุมตลอดเวลาที่มีการทำการยก รวมทั้งทำแผนการยกก่อนการทำงาน 10) การติดตั้งเครน จะต้องมิวิศวกรวิชาชีพเป็นผู้รับรอง รวมทั้งวิศวกรควบคุมการติดตั้งต้องมีคุณสมบัติ เช่น ผ่านการฝึกอบรมก่อนปฏิบัติ เป็นต้น 11) ขณะปฏิบัติงาน เมื่อพบว่ามีความเสี่ยงเกิดขึ้นให้หยุดงาน และแจ้งผู้ควบคุมงานหรือวิศวกรให้ทราบเพื่อทำการแก้ไข	- ตรวจสอบความแข็งแรงของพื้นที่ที่เครนจะทำการยกหรือจอด ถ้ามีความแข็งแรงไม่เพียงพอจะต้องทำการเสริมพื้น หรือการใช้แผ่นเหล็กเสริม - ขนาดน้ำหนักและจุดศูนย์ถ่วงของการยก จะต้องได้รับการพิจารณาอย่างรอบคอบ และต้องได้รับการตรวจสอบว่าถูกต้องโดยผู้ควบคุมงาน โดยวิศวกรก่อนลงมือปฏิบัติงานทุกครั้ง จะต้องมีการตรวจสอบสภาพการใช้งานเกี่ยวกับระบบเบรค Limit Switch สลิง เชือก อุปกรณ์การยกและจะต้องทดลองควบคุมโดยไม่มี Load

รับรองจำนวนหน้า 78/182

มิถุนายน 2564 ลงชื่อ พลตรี .....

(สุรศักดิ์ ธีรธรรม)

ผู้มีอำนาจลงนาม โรงพยาบาลพระมงกุฎเกล้า



มิถุนายน 2564 ลงชื่อ.....

(นางสาวมัทนาวดี สุทธิรัตนศักดิ์)

บุคคลธรรมดาผู้มีสิทธิจัดทำรายงาน บริษัท มิตรสิ่งแวดล้อมไทย จำกัด

ตารางที่ 1 (ต่อ) มาตรการป้องกันและแก้ไขผลกระทบสิ่งแวดล้อมและมาตรการติดตามตรวจสอบผลกระทบสิ่งแวดล้อม (ระยะก่อสร้าง)

โครงการงานก่อสร้างอาคารหอพักแพทย์ประจำบ้าน ของโรงพยาบาลพระมงกุฎเกล้า กรุงเทพมหานคร

แบบ สผ. 1

องค์ประกอบทรัพยากรสิ่งแวดล้อมและคุณค่าต่างๆ	ผลกระทบสิ่งแวดล้อมที่สำคัญ	มาตรการป้องกันและแก้ไขผลกระทบสิ่งแวดล้อม	มาตรการติดตามตรวจสอบผลกระทบสิ่งแวดล้อม
5.3 อาชีวอนามัยและความปลอดภัย (ต่อ)		12) จัดให้มีการประกันภัยความรับผิดชอบตามกฎหมายต่อชีวิตร่างกาย และทรัพย์สินของบุคคลภายนอก และแสดงสำเนาตารางกรมธรรม์ประกันภัยดังกล่าวไว้ในที่เปิดเผยและเห็นได้ง่าย 13) ในกรณีที่เกิดความเสียหายต่ออาคารข้างเคียง หลักเกณฑ์และเงื่อนไขในการจ่ายเงินชดเชยค่าเสียหายหรือการดำเนินการแก้ไขผลกระทบให้กับบุคคลที่ได้รับความเสียหาย ให้เป็นไปตามข้อตกลงระหว่างผู้ที่ได้รับความเสียหายจากเหตุดังกล่าวกับเจ้าของโครงการแต่หากทั้ง 2 ฝ่าย (เจ้าของโครงการและผู้พักอาศัยที่อยู่ข้างเคียงที่อาจได้รับผลกระทบ) ไม่สามารถตกลงร่วมกันได้ ให้เข้าสู่วกระบวนการตามระเบียบสำนักนายกรัฐมนตรี ว่าด้วยการพิจารณาชี้ขาด การยุติข้อพิพาทว่าด้วยหน่วยงานของรัฐ และการดำเนินคดี พ.ศ. 2561 14) จัดให้มีถังดับเพลิงเคมีชนิดมือถือ ไว้ภายในสำนักงานก่อสร้าง และพื้นที่เก็บวัสดุ เพื่อเตรียมความพร้อมกรณีเกิดเหตุเพลิงไหม้	- ผู้ควบคุมเครนต้องควบคุมการวาดแขนเครน (Boom) ให้อยู่ภายในพื้นที่ก่อสร้างโครงการเท่านั้น - จัดให้มีการตรวจสอบถังดับเพลิงเคมี ให้สามารถใช้งานได้อยู่เสมอ หากพบว่าการเสียหายหรือใช้การไม่ได้ให้รีบดำเนินการแก้ไขทันที  การรายงานผล รายงานการติดตามตรวจสอบผลกระทบสิ่งแวดล้อมด้านอาชีวอนามัยและความปลอดภัย (ระยะก่อสร้าง) เสนอต่อสำนักงานนโยบายและแผนทรัพยากรธรรมชาติและสิ่งแวดล้อมและสำนักงานเขตราชเทวี ทุก 6 เดือน

รับรองจำนวนหน้า 79/182

มิถุนายน 2564 ลงชื่อ พลตรี .....

(สุรศักดิ์ ธีรธรรม)

ผู้มีอำนาจลงนาม โรงพยาบาลพระมงกุฎเกล้า



มิถุนายน 2564 ลงชื่อ.....

(นางสาวมัทนา สุธิธิรัตนศักดิ์)

บุคคลธรรมดาผู้มีสิทธิจัดทำรายงาน บริษัท มิตรสิ่งแวดล้อมไทย จำกัด

ตารางที่ 1 (ต่อ) มาตรการป้องกันและแก้ไขผลกระทบสิ่งแวดล้อมและมาตรการติดตามตรวจสอบผลกระทบสิ่งแวดล้อม (ระยะก่อสร้าง)

โครงการงานก่อสร้างอาคารหอพักแพทย์ประจำบ้าน ของโรงพยาบาลพระมงกุฎเกล้า กรุงเทพมหานคร

แบบ สผ. 1

องค์ประกอบทรัพยากร สิ่งแวดล้อมและคุณค่าต่างๆ	ผลกระทบสิ่งแวดล้อมที่สำคัญ	มาตรการป้องกันและแก้ไขผลกระทบสิ่งแวดล้อม	มาตรการติดตามตรวจสอบ ผลกระทบสิ่งแวดล้อม
5.3 อาชีวอนามัยและความปลอดภัย (ต่อ)		15) จัดให้มีการเก็บสถิติการเกิดอุบัติเหตุ และแสดงผลการเกิดอุบัติเหตุในพื้นที่ก่อสร้าง เพื่อนำผลดังกล่าวมาตรวจประเมินประสิทธิภาพของการปฏิบัติตามมาตรการป้องกันและแก้ไขและปรับปรุงมาตรการให้เหมาะสมต่อไป	ผู้รับผิดชอบ โรงพยาบาลพระมงกุฎเกล้า
5.3.1 โรคติดต่อร้ายแรง (1) โรคติดเชื้อไวรัสโคโรนาสายพันธุ์ใหม่ 2019 (COVID-19)	เกิดจากการได้รับเชื้อไวรัสโคโรนาสายพันธุ์ใหม่ 2019 (COVID-19) ซึ่งจะทำให้เกิดอาการต่อระบบทางเดินหายใจ ในกรณีมีอาการรุนแรงมากอาจทำให้เกิดสภาวะแทรกซ้อน เช่น ปอดบวม ปอดอักเสบ หรืออาจเสียชีวิต ทั้งนี้หากไม่มีการป้องกันโรค คนงานก่อสร้าง อาจได้รับเชื้อและแพร่เชื้อให้กับบุคคลอื่นๆ รวมไปถึงประชาชนที่อาศัยอยู่ในพื้นที่ใกล้เคียง	<ol style="list-style-type: none"> <li>1) การให้ความรู้แก่คนงานก่อสร้างและรณรงค์ให้มีพฤติกรรมป้องกันโรค กินร้อน ใช้ช้อนส่วนตัว หมั่นล้างมือ และสวมหน้ากากอนามัย</li> <li>2) จัดหาวัสดุอุปกรณ์สำหรับพนักงานอย่างพอเพียง                         <ol style="list-style-type: none"> <li>2.1) จัดหาหน้ากากผ้า หรือหน้ากากอนามัย และอุปกรณ์ป้องกันตนเองขณะปฏิบัติงานอย่างเหมาะสม และเพียงพอ</li> <li>2.2) จัดให้มีที่ล้างมือพร้อมสบู่ หรือจุดบริการเจลแอลกอฮอล์ สำหรับคนงาน อย่างเพียงพอ ทั้งในพื้นที่บริเวณก่อสร้าง และที่พักคนงาน</li> </ol> </li> <li>3) จัดให้มีการคัดกรองเบื้องต้น โดยสังเกตผู้ที่มีอาการเจ็บป่วย เช่น มีไข้ ไอ จาม มีน้ำมูก หรือเหนื่อยหอบ ให้หยุดปฏิบัติงาน และพาไปพบแพทย์ทันที</li> </ol>	<p>ดัชนีที่ตรวจวัด/ติดตามตรวจสอบ ตรวจสอบการปฏิบัติตามมาตรการที่กำหนดอย่างเคร่งครัด</p> <p>การรายงานผล รายงานการติดตามตรวจสอบผลกระทบสิ่งแวดล้อมด้านโรคติดต่อร้ายแรง (ระยะก่อสร้าง) เสนอต่อสำนักงานนโยบายและแผนทรัพยากรธรรมชาติและสิ่งแวดล้อม และสำนักงานเขตราชเทวี ทุก 6 เดือน</p> <p>ผู้รับผิดชอบ โรงพยาบาลพระมงกุฎเกล้า</p>

รับรองจำนวนหน้า 80/182

มิถุนายน 2564 ลงชื่อ พลตรี .....

(สุรศักดิ์ ถนัดศีลธรรม)

ผู้มีอำนาจลงนาม โรงพยาบาลพระมงกุฎเกล้า



มิถุนายน 2564 ลงชื่อ.....

(นางสาวมัทนาวิ สุทธิรัตนศักดิ์)

บุคคลธรรมดาผู้มีสิทธิจัดทำรายงาน บริษัท มิตรสิ่งแวดล้อมไทย จำกัด

ตารางที่ 1 (ต่อ) มาตรการป้องกันและแก้ไขผลกระทบสิ่งแวดล้อมและมาตรการติดตามตรวจสอบผลกระทบสิ่งแวดล้อม (ระยะก่อสร้าง)

โครงการงานก่อสร้างอาคารหอพักแพทย์ประจำบ้าน ของโรงพยาบาลพระมงกุฎเกล้า กรุงเทพมหานคร

แบบ สผ. 1

องค์ประกอบทรัพยากร สิ่งแวดล้อมและคุณค่าต่างๆ	ผลกระทบสิ่งแวดล้อมที่สำคัญ	มาตรการป้องกันและแก้ไขผลกระทบสิ่งแวดล้อม	มาตรการติดตามตรวจสอบ ผลกระทบสิ่งแวดล้อม
5.3.1 โรคติดต่อร้ายแรง (ต่อ) (1) โรคติดเชื้อไวรัส โคโรนาสายพันธุ์ใหม่ 2019 (COVID-19) (ต่อ)		4) จัดให้มีแอลกอฮอล์เจลสำหรับฆ่าเชื้อไว้ให้บริการแก่คนงาน ก่อสร้าง รวมถึงวัดอุณหภูมิร่างกายก่อนเข้าเขตงานก่อสร้าง 5) เมื่อพบผู้มีไข้ ไอ หรืออาการแสดงของผู้ติดเชื้อทางเดิน หายใจ ให้แยกผู้ป่วยและพาผู้ป่วยไปพบแพทย์ เพื่อยกระดับ มาตรการความปลอดภัยขั้นสูงสุดในเชิงรุก 6) ต้องปฏิบัติตามคำแนะนำด้านสาธารณสุขสำหรับสถานที่ ก่อสร้าง และที่พักคนงานก่อสร้าง ในสถานการณ์การระบาดของ ของโรคติดเชื้อไวรัสโคโรนา 2019 (COVID-19) 7) จัดให้มีการให้วัคซีนกับคนงานก่อสร้างที่เป็นกลุ่มเสี่ยง เมื่อ มีการพัฒนาวัคซีนป้องกันโรคติดเชื้อไวรัสโคโรนา 2019 (COVID-19) แล้ว	

มิถุนายน 2564 ลงชื่อ พลตรี .....

(สุรศักดิ์ ถนัดศีลธรรม)

ผู้มีอำนาจลงนาม โรงพยาบาลพระมงกุฎเกล้า

รับรองจำนวนหน้า 81/182



มิถุนายน 2564 ลงชื่อ.....

(นางสาวมัทนาวดี สุทธิรัตนศักดิ์)

บุคคลธรรมดาผู้มีสิทธิจัดทำรายงาน บริษัท มิตรสิ่งแวดล้อมไทย จำกัด



ตารางที่ 1 (ต่อ) มาตรการป้องกันและแก้ไขผลกระทบสิ่งแวดล้อมและมาตรการติดตามตรวจสอบผลกระทบสิ่งแวดล้อม (ระยะก่อสร้าง)

โครงการงานก่อสร้างอาคารหอพักแพทย์ประจำบ้าน ของโรงพยาบาลพระมงกุฎเกล้า กรุงเทพมหานคร

แบบ สผ. 1

องค์ประกอบทรัพยากร สิ่งแวดล้อมและคุณค่าต่างๆ	ผลกระทบสิ่งแวดล้อมที่สำคัญ	มาตรการป้องกันและแก้ไขผลกระทบสิ่งแวดล้อม	มาตรการติดตามตรวจสอบ ผลกระทบสิ่งแวดล้อม
<p>5.4 สุขภาพและ การสาธารณสุข</p> <p>5.4.1 กิจกรรมการก่อสร้าง และขนส่งที่มีต่อ ประชาชนที่พักอาศัย ใกล้เคียงและตามแนว เส้นทางการขนส่ง</p>	<p>ผลกระทบด้านคุณภาพอากาศ</p> <p>กิจกรรมการก่อสร้างและกิจกรรมต่างๆ ภายในโครงการ รวมถึงการขนส่งวัสดุก่อสร้าง มายังพื้นที่โครงการอาจทำให้ชุมชนบริเวณ โดยรอบและตามแนวเส้นทางการขนส่งเป็นโรค เกี่ยวกับระบบทางเดินหายใจ ดังนี้</p> <ul style="list-style-type: none"> <li>- ฝุ่นละอองจากการขุด ปรับ ถม ตัด เจียร์ กระเบื้อง และการฉาบปูนก่อให้เกิดผลกระทบต่อระบบหายใจ ภูมิแพ้ และปอด อาทิ เช่น โรค หลอดลมอักเสบเรื้อรัง โรคหลอดลมอักเสบ ระยะเฉียบพลัน โรคหอบหืด โรคปอดอุดตัน เรื้อรัง รวมถึงอาการไอจามและมีเสมหะ ทำให้ เกิดความเดือดร้อนรำคาญต่อประชาชน</li> <li>- ไฮโดรคาร์บอนจากเครื่องยนต์หรือ รถบรรทุก อาจมีผลระคายเคืองต่อระบบ ทางเดินหายใจ ทำให้ปอดอักเสบ และสาร ก่อมะเร็ง</li> </ul>	<ul style="list-style-type: none"> <li>- ปฏิบัติตามมาตรการและแก้ไขผลกระทบสิ่งแวดล้อมใน หัวข้อด้านคุณภาพอากาศอย่างเคร่งครัด</li> </ul>	<p>ดัชนีที่ตรวจวัด/ติดตามตรวจสอบ</p> <p>ตรวจสอบการปฏิบัติตามมาตรการ ติดตามตรวจสอบผลกระทบ สิ่งแวดล้อมในหัวข้อด้านคุณภาพ อากาศอย่างเคร่งครัด</p> <p>การรายงานผล</p> <p>รายงานการติดตามตรวจสอบ ผลกระทบสิ่งแวดล้อมด้านกิจกรรม การก่อสร้างและขนส่งที่มีต่อ ประชาชนที่พักอาศัยใกล้เคียงและ ตามแนวเส้นทางการขนส่ง (ระยะ ก่อสร้าง) เสนอต่อสำนักงานนโยบาย และแผนทรัพยากรธรรมชาติและ สิ่งแวดล้อมและสำนักงานเขตรักษา ทุก 6 เดือน</p>

รับรองจำนวนหน้า 82/182

มิถุนายน 2564 ลงชื่อ พลตรี .....

(สุรศักดิ์ ธีรธรรม)

ผู้มีอำนาจลงนาม โรงพยาบาลพระมงกุฎเกล้า



มิถุนายน 2564 ลงชื่อ .....

(นางสาวมัทนาวิ สุทธิรัตนศักดิ์)

บุคคลธรรมดาผู้มีสิทธิจัดทำรายงาน บริษัท มิตรสิ่งแวดล้อมไทย จำกัด

ตารางที่ 1 (ต่อ) มาตรการป้องกันและแก้ไขผลกระทบสิ่งแวดล้อมและมาตรการติดตามตรวจสอบผลกระทบสิ่งแวดล้อม (ระยะก่อสร้าง)  
โครงการงานก่อสร้างอาคารหอพักแพทย์ประจำบ้าน ของโรงพยาบาลพระมงกุฎเกล้า กรุงเทพมหานคร

แบบ สผ. 1

องค์ประกอบทรัพยากร สิ่งแวดล้อมและคุณค่าต่างๆ	ผลกระทบสิ่งแวดล้อมที่สำคัญ	มาตรการป้องกันและแก้ไขผลกระทบสิ่งแวดล้อม	มาตรการติดตามตรวจสอบ ผลกระทบสิ่งแวดล้อม
5.4.1 กิจกรรมการก่อสร้าง และขนส่งที่มีต่อ ประชาชนที่พักอาศัย ใกล้เคียงและตามแนว เส้นทางการขนส่ง (ต่อ)	- ก๊าซคาร์บอนมอนอกไซด์จากเครื่องยนต์หรือ รถบรรทุก อาจทำให้เม็ดเลือดแดงไม่สามารถรับ ออกซิเจนจากปอดไปเลี้ยงร่างกายได้ตามปกติ เนื่องจากก๊าซคาร์บอนมอนอกไซด์มีความสามารถ ในการรวมตัวกับฮีโมโกลบินในเม็ดเลือดแดงได้ มากกว่าก๊าซออกซิเจนถึง 200-250 เท่าจึงลด ปริมาณการนำส่งออกซิเจนสู่อวัยวะและเนื้อเยื่อ ของร่างกายทำให้เวียนศีรษะ ตาพร่ามัว หายใจ อึดอัด คลื่นไส้อาเจียน เป็นลม หมดสติ และการ เพิ่มขึ้นของระดับก๊าซคาร์บอนมอนอกไซด์ จะเกี่ยวข้องกับการเสื่อมของการมองเห็น ระดับ ความสามารถในการทำงานลดลง ทำให้เฉื่อยชา ความสามารถในการเรียนรู้ต่ำลง และความ สามารถในการทำงานที่ซับซ้อน		ผู้รับผิดชอบ โรงพยาบาลพระมงกุฎเกล้า

รับรองจำนวนหน้า 83/182

มิถุนายน 2564 ลงชื่อ พลตรี .....

(สุรศักดิ์ ถนัดศีลธรรม)

ผู้มีอำนาจลงนาม โรงพยาบาลพระมงกุฎเกล้า



มิถุนายน 2564 ลงชื่อ.....

(นางสาวมัทนาวดี สุทธิรัตนศักดิ์)

บุคคลธรรมดาผู้มีสิทธิจัดทำรายงาน บริษัท มิตรสิ่งแวดล้อมไทย จำกัด

ตารางที่ 1 (ต่อ) มาตรการป้องกันและแก้ไขผลกระทบสิ่งแวดล้อมและมาตรการติดตามตรวจสอบผลกระทบสิ่งแวดล้อม (ระยะก่อสร้าง)

โครงการงานก่อสร้างอาคารหอพักแพทย์ประจำบ้าน ของโรงพยาบาลพระมงกุฎเกล้า กรุงเทพมหานคร

แบบ สผ. 1

องค์ประกอบทรัพยากรสิ่งแวดล้อมและคุณค่าต่างๆ	ผลกระทบสิ่งแวดล้อมที่สำคัญ	มาตรการป้องกันและแก้ไขผลกระทบสิ่งแวดล้อม	มาตรการติดตามตรวจสอบผลกระทบสิ่งแวดล้อม
5.4.1 กิจกรรมการก่อสร้างและขนส่งที่มีต่อประชาชนที่พักอาศัยใกล้เคียงและตามแนวเส้นทางการขนส่ง (ต่อ)	<p>- ก๊าซไนโตรเจนไดออกไซด์จากเครื่องยนต์หรือรถบรรทุก อาจทำให้เกิดการระคายเคืองในปอดและภูมิคุ้มกันของร่างกายต่ำลง ถ้าร่างกายรับเอาก๊าซไนโตรเจนไดออกไซด์ที่มีความเข้มข้นสูง จะทำอันตรายต่อปอดโดยตรง เช่น ทำให้ปอดอักเสบ เนื้องอกในปอด ทำให้หลอดเลือดตีบตัน และเป็นผลทำให้เกิดการติดเชื้อในระบบทางเดินหายใจ หรือไข้หวัดใหญ่ เป็นต้น</p>		
	<p><b>ผลกระทบด้านเสียง</b> ประชาชนที่พักอาศัยอยู่ใกล้เคียงพื้นที่ก่อสร้างโครงการจะมีโอกาสเสี่ยงที่จะได้รับผลกระทบจากเสียงดังต่อการได้ยิน จากกิจกรรมในการก่อสร้างต่างๆ เช่น เสียงจากการลงวัสดุก่อสร้าง การเจาะ การตอก การเคาะ การตัด การเจียร และการทิ้งเศษวัสดุก่อสร้างลงจากอาคาร เป็นต้น</p>	<p>- ปฏิบัติตามมาตรการและแก้ไขผลกระทบสิ่งแวดล้อมในหัวข้อด้านเสียงอย่างเคร่งครัด</p>	<p><b>ดัชนีที่ตรวจวัด/ติดตามตรวจสอบ</b> ตรวจสอบการปฏิบัติตามมาตรการติดตามตรวจสอบผลกระทบสิ่งแวดล้อมในหัวข้อด้านเสียงอย่างเคร่งครัด</p>

รับรองจำนวนหน้า 84/182

มิถุนายน 2564 ลงชื่อ พลตรี .....

(สุรศักดิ์ ธนาศีลธรรม)

ผู้มีอำนาจลงนาม โรงพยาบาลพระมงกุฎเกล้า



มิถุนายน 2564 ลงชื่อ.....

(นางสาวมัทนาวดี สุทธิรัตนศักดิ์)

บุคคลธรรมดาผู้มีสิทธิจัดทำรายงาน บริษัท มิตรสิ่งแวดล้อมไทย จำกัด

ตารางที่ 1 (ต่อ) มาตรการป้องกันและแก้ไขผลกระทบสิ่งแวดล้อมและมาตรการติดตามตรวจสอบผลกระทบสิ่งแวดล้อม (ระยะก่อสร้าง)

โครงการงานก่อสร้างอาคารหอพักแพทย์ประจำบ้าน ของโรงพยาบาลพระมงกุฎเกล้า กรุงเทพมหานคร

แบบ สผ. 1

องค์ประกอบทรัพยากรสิ่งแวดล้อมและคุณค่าต่างๆ	ผลกระทบสิ่งแวดล้อมที่สำคัญ	มาตรการป้องกันและแก้ไขผลกระทบสิ่งแวดล้อม	มาตรการติดตามตรวจสอบผลกระทบสิ่งแวดล้อม
5.4.1 กิจกรรมการก่อสร้างและขนส่งที่มีต่อประชาชนที่พักอาศัยใกล้เคียงและตามแนวเส้นทางการขนส่ง (ต่อ)			การรายงานผล รายงานการติดตามตรวจสอบผลกระทบสิ่งแวดล้อมด้านกิจกรรมการก่อสร้างและขนส่งที่มีต่อประชาชนที่พักอาศัยใกล้เคียงและตามแนวเส้นทางการขนส่ง (ระยะก่อสร้าง) เสนอต่อสำนักงานนโยบายและแผนทรัพยากรธรรมชาติและสิ่งแวดล้อมและสำนักงานเขตราชเทวี ทุก 6 เดือน  ผู้รับผิดชอบ โรงพยาบาลพระมงกุฎเกล้า

มิถุนายน 2564 ลงชื่อ พลตรี .....

(สุรศักดิ์ ถนัดศีลธรรม)

ผู้มีอำนาจลงนาม โรงพยาบาลพระมงกุฎเกล้า

รับรองจำนวนหน้า 85/182



มิถุนายน 2564 ลงชื่อ.....

(นางสาวมัทนาวดี สุทธิรัตนศักดิ์)

บุคคลธรรมดาผู้มีสิทธิจัดทำรายงาน บริษัท มิตรสิ่งแวดล้อมไทย จำกัด

ตารางที่ 1 (ต่อ) มาตรการป้องกันและแก้ไขผลกระทบสิ่งแวดล้อมและมาตรการติดตามตรวจสอบผลกระทบสิ่งแวดล้อม (ระยะก่อสร้าง)

โครงการงานก่อสร้างอาคารหอพักแพทย์ประจำบ้าน ของโรงพยาบาลพระมงกุฎเกล้า กรุงเทพมหานคร

แบบ สผ. 1

องค์ประกอบทรัพยากรสิ่งแวดล้อมและคุณค่าต่างๆ	ผลกระทบสิ่งแวดล้อมที่สำคัญ	มาตรการป้องกันและแก้ไขผลกระทบสิ่งแวดล้อม	มาตรการติดตามตรวจสอบผลกระทบสิ่งแวดล้อม
5.4.1 กิจกรรมการก่อสร้างและขนส่งที่มีต่อประชาชนที่พักอาศัยใกล้เคียงและตามแนวเส้นทางทางการขนส่ง (ต่อ)	ผลกระทบการจัดการขยะมูลฝอย หากภายในพื้นที่ก่อสร้างมีการจัดมูลฝอยบกพร่อง เช่น ถังขยะรองรับมูลฝอยไม่เพียงพอ มีขยะมูลฝอยตกค้าง ถังรองรับมูลฝอยสกปรกหรือมีน้ำเสียจากขยะมูลฝอยขังอยู่ในพื้นที่ อาจทำให้เป็นแหล่งเพาะพันธุ์ที่สำคัญของเชื้อโรค แมลงวัน หนูแมลงสาบ ซึ่งเป็นพาหะนำโรคมาสู่คน	การจัดการด้านขยะมูลฝอย 1) จัดให้มีการคัดแยกประเภทขยะมูลฝอยออกเป็นขยะมูลฝอยเปียก ขยะมูลฝอยแห้ง ขยะมูลฝอยรีไซเคิล ขยะมูลฝอยอันตราย และเศษวัสดุก่อสร้าง และจัดให้มีการจัดการขยะมูลฝอยที่เหมาะสมกับประเภทของขยะมูลฝอย 2) จัดหาถังรองรับขยะมูลฝอยแยกสีขนาด 240 ลิตร มีฝาปิดมิดชิด จำนวน 4 ถัง จำแนกเป็นถังรองรับมูลฝอยเปียก (ถังสีเขียว) จำนวน 2 ถัง ถังรองรับมูลฝอยแห้ง (ถังสีน้ำเงิน) จำนวน 1 ถัง ถังรองรับ มูลฝอยรีไซเคิล (สีเหลือง) จำนวน 1 ถัง และมีถังรองรับมูลฝอยติดเชื้อ (สีส้ม) ขนาด 120 ลิตร จำนวน 1 ถัง ตั้งไว้บริเวณพื้นที่ก่อสร้างเพื่อป้องกันไม่ให้เกิดกลิ่นก่อกมล และควบคุมให้คนงานทิ้งขยะในภาชนะรองรับที่ได้จัดเตรียมไว้ 3) ตรวจสอบถังรองรับขยะให้อยู่ในสภาพดีอยู่เสมอ หากพบว่าชำรุดให้เปลี่ยนถังขยะใบใหม่ทันที	ดัชนีที่ตรวจวัด/ติดตามตรวจสอบ ตรวจสอบการปฏิบัติตามมาตรการติดตามตรวจสอบผลกระทบสิ่งแวดล้อมในหัวข้อด้านการจัดการขยะมูลฝอยอย่างเคร่งครัด  การรายงานผล รายงานการติดตามตรวจสอบผลกระทบสิ่งแวดล้อมด้านกิจกรรมการก่อสร้างและขนส่งที่มีต่อประชาชนที่พักอาศัยใกล้เคียงและตามแนวเส้นทางทางการขนส่ง (ระยะก่อสร้าง) เสนอต่อสำนักงานนโยบายและแผนทรัพยากรธรรมชาติและสิ่งแวดล้อมและสำนักงานเขตราชเทวี ทุก 6 เดือน  ผู้รับผิดชอบ โรงพยาบาลพระมงกุฎเกล้า

รับรองจำนวนหน้า 86/182

มิถุนายน 2564 ลงชื่อ พลตรี .....

(สุรศักดิ์ ถนอดศีลธรรม)

ผู้มีอำนาจลงนาม โรงพยาบาลพระมงกุฎเกล้า



มิถุนายน 2564 ลงชื่อ.....

(นางสาวมัทนาวดี สุทธิรัตนศักดิ์)

บุคคลธรรมดาผู้มีสิทธิจัดทำรายงาน บริษัท มิตรสิ่งแวดล้อมไทย จำกัด

ตารางที่ 1 (ต่อ) มาตรการป้องกันและแก้ไขผลกระทบสิ่งแวดล้อมและมาตรการติดตามตรวจสอบผลกระทบสิ่งแวดล้อม (ระยะก่อสร้าง)

โครงการงานก่อสร้างอาคารหอพักแพทย์ประจำบ้าน ของโรงพยาบาลพระมงกุฎเกล้า กรุงเทพมหานคร

แบบ สผ. 1

องค์ประกอบทรัพยากร สิ่งแวดล้อมและคุณค่าต่างๆ	ผลกระทบสิ่งแวดล้อมที่สำคัญ	มาตรการป้องกันและแก้ไขผลกระทบสิ่งแวดล้อม	มาตรการติดตามตรวจสอบ ผลกระทบสิ่งแวดล้อม
5.4.1 กิจกรรมการก่อสร้างและ ขนส่งที่มีต่อประชาชนที่ พักอาศัยใกล้เคียงและ ตามแนวเส้นทางการ ขนส่ง (ต่อ)		4) จัดให้มีเจ้าหน้าที่ดูแลเรื่องความสะอาดและความเป็น ระเบียบเรียบร้อยภายในพื้นที่ก่อสร้างโครงการอยู่เสมอ 5) ปฏิบัติตามมาตรการและแก้ไขผลกระทบสิ่งแวดล้อมใน หัวข้อด้านการจัดการขยะมูลฝอยอย่างเคร่งครัด	
	<b>ผลกระทบการจัดการน้ำเสีย</b> หากภายในพื้นที่ก่อสร้างมีการจัดการ น้ำใช้ หรือน้ำเสียจากระบบบำบัดน้ำเสียไม่ดีพอ อาจเกิดเชื้อจุลินทรีย์ พยาธิ โปรโตซัวที่ทำให้เกิด โรคได้โดยเชื้อโรคเหล่านี้จะเข้าสู่ร่างกายจากการ สัมผัสเข้าทางปากและกินโดยไม่ตั้งใจ	<b>การจัดการด้านน้ำเสียและสิ่งปฏิกูล</b> 1) จัดให้มีห้องส้วมแยกชาย-หญิง สำหรับคนงานก่อสร้าง จำนวน 15 ห้อง ให้มีจำนวนที่สอดคล้องตามกฎหมาย กระทรวงฉบับที่ 63 พ.ศ.2551 ออกตามความใน พระราชบัญญัติควบคุมอาคาร พ.ศ.2522 2) จัดให้มีระบบบำบัดน้ำเสียแบบเกราะกรองไร้อากาศ และเติมอากาศ ที่มีความสามารถรองรับน้ำเสียได้ ไม่น้อยกว่า 11.2 ลูกบาศก์เมตร/วัน ในการบำบัดน้ำทิ้ง ให้ได้ตามมาตรฐานน้ำทิ้ง 3) หมั่นตรวจสอบดูแลการทำงานของระบบบำบัดน้ำเสีย ให้มีประสิทธิภาพดีอยู่เสมอ 4) ปฏิบัติตามมาตรการและแก้ไขผลกระทบสิ่งแวดล้อมใน หัวข้อด้านการจัดการขยะมูลฝอยอย่างเคร่งครัด	<b>ดัชนีที่ตรวจวัด/ติดตามตรวจสอบ</b> ตรวจสอบการปฏิบัติตามมาตรการ ติดตามตรวจสอบผลกระทบ สิ่งแวดล้อมในหัวข้อด้านการบำบัด น้ำเสียและสิ่งปฏิกูลและคุณภาพน้ำ ผิวดินอย่างเคร่งครัด  <b>การรายงานผล</b> รายงานการติดตามตรวจสอบ ผลกระทบสิ่งแวดล้อมด้านกิจกรรม การก่อสร้างและขนส่งที่มีต่อ ประชาชนที่พักอาศัยใกล้เคียงและตาม แนวเส้นทางการขนส่ง (ระยะก่อสร้าง)

รับรองจำนวนหน้า 87/182

มิถุนายน 2564 ลงชื่อ พลตรี .....

(สุรศักดิ์ ธีรธรรม)

ผู้มีอำนาจลงนาม โรงพยาบาลพระมงกุฎเกล้า



มิถุนายน 2564 ลงชื่อ.....

(นางสาวมัทนาวดี สุทธิรัตนศักดิ์)

บุคคลธรรมดาผู้มีสิทธิจัดทำรายงาน บริษัท มิตรสิ่งแวดล้อมไทย จำกัด

ตารางที่ 1 (ต่อ) มาตรการป้องกันและแก้ไขผลกระทบสิ่งแวดล้อมและมาตรการติดตามตรวจสอบผลกระทบสิ่งแวดล้อม (ระยะก่อสร้าง)

โครงการงานก่อสร้างอาคารหอพักแพทย์ประจำบ้าน ของโรงพยาบาลพระมงกุฎเกล้า กรุงเทพมหานคร

แบบ สผ. 1

องค์ประกอบทรัพยากร สิ่งแวดล้อมและคุณค่าต่างๆ	ผลกระทบสิ่งแวดล้อมที่สำคัญ	มาตรการป้องกันและแก้ไขผลกระทบสิ่งแวดล้อม	มาตรการติดตามตรวจสอบ ผลกระทบสิ่งแวดล้อม
5.4.1 กิจกรรมการก่อสร้าง และขนส่งที่มีต่อ ประชาชนที่พักอาศัย ใกล้เคียงและตามแนว เส้นทางขนส่ง (ต่อ)			เสนอต่อสำนักงานนโยบายและแผน ทรัพยากรธรรมชาติและสิ่งแวดล้อมและ สำนักงานเขตราชเทวี ทุก 6 เดือน  ผู้รับผิดชอบ โรงพยาบาลพระมงกุฎเกล้า
	<b>ผลกระทบด้านจิตใจ</b> - ผู้คน คว้น และกลิ่นที่เกิดจากรถบรรทุก และเครื่องจักร อาจรบกวนการใช้ชีวิต ประจำวัน ของผู้ที่อยู่โดยรอบทำให้เกิดความเครียด หรือ ความรำคาญ - เสียงที่เกิดจากการลงวัสดุก่อสร้างและเสียง ตะโกนคุยกันของคนงานก่อสร้าง อาจรบกวนโสต ประสาททำให้เกิดความเครียด หรือความรำคาญ	- ปฏิบัติตามมาตรการและแก้ไขผลกระทบสิ่งแวดล้อม ในหัวข้อด้านคุณภาพอากาศและเสียงอย่างเคร่งครัด	ดัชนีที่ตรวจวัด/ติดตามตรวจสอบ ตรวจสอบการปฏิบัติตามมาตรการตาม ตรวจสอบผลกระทบสิ่งแวดล้อมในหัวข้อ ด้านคุณภาพอากาศและเสียงอย่าง เคร่งครัด  การรายงานผล รายงานการติดตามตรวจสอบผลกระทบ สิ่งแวดล้อมด้านกิจกรรมการก่อสร้างและ ขนส่งที่มีต่อประชาชนที่พักอาศัย ใกล้เคียงและตามแนวเส้นทางขนส่ง

รับรองจำนวนหน้า 88/182

มิถุนายน 2564 ลงชื่อ พลตรี .....

(สุรศักดิ์ ธีรธรรม)

ผู้มีอำนาจลงนาม โรงพยาบาลพระมงกุฎเกล้า



มิถุนายน 2564 ลงชื่อ .....

(นางสาวมัทนาวิ สุทธิรัตนศักดิ์)

บุคคลธรรมดาผู้มีสิทธิจัดทำรายงาน บริษัท มิตรสิ่งแวดล้อมไทย จำกัด

ตารางที่ 1 (ต่อ) มาตรการป้องกันและแก้ไขผลกระทบสิ่งแวดล้อมและมาตรการติดตามตรวจสอบผลกระทบสิ่งแวดล้อม (ระยะก่อสร้าง)  
โครงการงานก่อสร้างอาคารหอพักแพทย์ประจำบ้าน ของโรงพยาบาลพระมงกุฎเกล้า กรุงเทพมหานคร

แบบ สผ. 1

องค์ประกอบทรัพยากร สิ่งแวดล้อมและคุณค่าต่างๆ	ผลกระทบสิ่งแวดล้อมที่สำคัญ	มาตรการป้องกันและแก้ไขผลกระทบสิ่งแวดล้อม	มาตรการติดตามตรวจสอบ ผลกระทบสิ่งแวดล้อม
5.4.1 กิจกรรมการก่อสร้าง และขนส่งที่มีต่อ ประชาชนที่พักอาศัย ใกล้เคียงและตามแนว เส้นทางการขนส่ง (ต่อ)			(ระยะก่อสร้าง) เสนอต่อสำนักงาน นโยบายและแผนทรัพยากรธรรมชาติและ สิ่งแวดล้อมและสำนักงานเขตรักษาพันธุ์ ทุก 6 เดือน  ผู้รับผิดชอบ โรงพยาบาลพระมงกุฎเกล้า
5.4.2 บ้านพักคนงานก่อสร้าง ที่มีต่อประชาชนที่พัก อาศัยใกล้เคียง	การอยู่ร่วมกันของคนงานก่อสร้าง ซึ่งมี จำนวนคนงาน ประมาณ 200 คน หากไม่มีการ จัดระบบสุขาภิบาล และการจัดการสิ่งแวดล้อม ที่ดี อาจก่อให้เกิดผลกระทบต่อสุขภาพของ คนงาน และพื้นที่ข้างเคียง	1) การจัดการสิ่งแวดล้อมบริเวณบ้านพักคนงานได้ ดำเนินการตามมาตรฐานบ้านพักคนงานและ ข้อกำหนดที่จะเป็นมาตรการในการป้องกันผลกระทบ ต่อชุมชนตาม “มาตรฐานและแบบก่อสร้างอาคาร ชั่วคราวสำหรับคนงานก่อสร้างและสถานรับเลี้ยงเด็ก ก่อนวัยเรียน” (มาตรฐาน ว.ส.ท.) 2) ประสานให้รถของสำนักสิ่งแวดล้อม มาสูบตะกอนไป กำจัดทันทีที่เต็ม	ดัชนีที่ตรวจวัด/ติดตามตรวจสอบ 1) ตรวจสอบบริเวณบ้านพักคนงานให้มี ระบบสุขาภิบาลที่ดีเพื่อไม่ส่งผล กระทบต่อคนงาน 2) การตรวจสอบและทำลายแหล่ง เพาะพันธุ์ยุงลาย  ผู้ตรวจสอบ วิศวกรผู้ควบคุมงานก่อสร้าง

รับรองจำนวนหน้า 89/182

มิถุนายน 2564 ลงชื่อ พลตรี .....

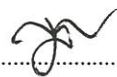

(สุรศักดิ์ ถนัดศีลธรรม)

ผู้มีอำนาจลงนาม โรงพยาบาลพระมงกุฎเกล้า



มิถุนายน 2564 ลงชื่อ.....

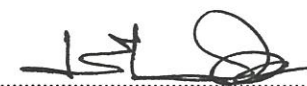

(นางสาวมัทนาวดี สุทธิรัตนศักดิ์)

บุคคลธรรมดาผู้มีสิทธิจัดทำรายงาน บริษัท มิตรสิ่งแวดล้อมไทย จำกัด



ตารางที่ 1 (ต่อ) มาตรการป้องกันและแก้ไขผลกระทบสิ่งแวดล้อมและมาตรการติดตามตรวจสอบผลกระทบสิ่งแวดล้อม (ระยะก่อสร้าง)

โครงการงานก่อสร้างอาคารหอพักแพทย์ประจำบ้าน ของโรงพยาบาลพระมงกุฎเกล้า กรุงเทพมหานคร

แบบ สผ. 1

องค์ประกอบทรัพยากร สิ่งแวดล้อมและคุณค่าต่างๆ	ผลกระทบสิ่งแวดล้อมที่สำคัญ	มาตรการป้องกันและแก้ไขผลกระทบสิ่งแวดล้อม	มาตรการติดตามตรวจสอบ ผลกระทบสิ่งแวดล้อม
5.4.2 บ้านพักคนงาน ก่อสร้างที่มีต่อ ประชาชนที่พักอาศัย ใกล้เคียง (ต่อ)	ทั้งนี้ หากการจัดระบบสุขาภิบาลที่ไม่ถูก สุขลักษณะของบ้านพักคนงาน อาจเป็นแหล่ง เพาะพันธุ์ยุงชนิดต่างๆ ที่เป็นพาหะนำโรค ใช้เลือดออก ใช้สมองอักเสบ ฯลฯ มาสู่มนุษย์ ส่งผลให้เกิดการเจ็บป่วยต่อสุขภาพของคนงาน และประชาชนที่พักอาศัยข้างเคียงและอาจ สูญเสียชีวิตได้หากไม่ได้รับการรักษาที่เหมาะสม	3) หลังจากการก่อสร้างแล้วเสร็จ ต้องดำเนินการสูบ ของเสียภายในห้องส้วมและระบบบำบัดน้ำเสียออก โดย ให้หน่วยงานที่เกี่ยวข้อง นำไปกำจัดให้ถูกต้องตามหลัก สุขาภิบาล หลังจากนั้นจึงปรับปรุง พื้นที่โดยการฝังกลบ พร้อมฉีดน้ำยาฆ่าเชื้อ 4) ให้ขุดลอกแนวรางระบายน้ำที่ขุดไว้รอบพื้นที่ก่อสร้างและ บ่อดักตะกอนอย่างน้อยปีละ 2 ครั้ง (ก่อนเข้าฤดูฝนและ หลังผ่านฤดูฝน) ตลอดระยะเวลาช่วงก่อสร้าง 5) จัดให้มีตะแกรงดักขยะในบ่อบักน้ำสุดท้ายและจัดให้มี เจ้าหน้าที่คอยทำหน้าที่เก็บกวาดมูลฝอยออกจากบ่อดัก ขยะสุดท้ายก่อนระบายออกสู่ท่อระบายน้ำสาธารณะ 6) เก็บทำลายเศษวัสดุต่างๆ เช่น ขวด ไท กระป๋อง ฯลฯ หรือ คลุมให้มิดชิดเพื่อไม่ให้รองรับน้ำได้ จะช่วยกำจัดแหล่ง เพาะพันธุ์ยุงได้ดี 7) สำรวจและกำจัดแหล่งเพาะพันธุ์ยุงลายบริเวณที่พักเป็น ประจำ	<b>ความถี่ของการตรวจสอบ</b> 1) ตรวจสอบบริเวณบ้านพักคนงาน ให้มีระบบสุขาภิบาลที่ดีเพื่อ ไม่ส่งผลกระทบต่อคนงาน อย่างน้อยเดือนละ 1 ครั้ง 2) ตรวจสอบและทำลายแหล่ง เพาะพันธุ์ยุงลาย ประจำสัปดาห์ ละ 1 ครั้ง  <b>การรายงานผล</b> 1) สำเนาบันทึกการตรวจสอบแบบ ในภาคผนวกรายงานการติดตาม ตรวจสอบผลกระทบสิ่งแวดล้อม ระยะก่อสร้าง

รับรองจำนวนหน้า 90/182

มิถุนายน 2564 ลงชื่อ พลตรี .....

(สุรศักดิ์ ถนัดศีลธรรม)

ผู้มีอำนาจลงนาม โรงพยาบาลพระมงกุฎเกล้า



มิถุนายน 2564 ลงชื่อ.....

(นางสาวมัทนาวดี สุทธิรัตนศักดิ์)

บุคคลธรรมดาผู้มีสิทธิจัดทำรายงาน บริษัท มิตรสิ่งแวดล้อมไทย จำกัด

ตารางที่ 1 (ต่อ) มาตรการป้องกันและแก้ไขผลกระทบสิ่งแวดล้อมและมาตรการติดตามตรวจสอบผลกระทบสิ่งแวดล้อม (ระยะก่อสร้าง)

โครงการงานก่อสร้างอาคารหอพักแพทย์ประจำบ้าน ของโรงพยาบาลพระมงกุฎเกล้า กรุงเทพมหานคร

แบบ สผ. 1

องค์ประกอบทรัพยากรสิ่งแวดล้อมและคุณค่าต่างๆ	ผลกระทบสิ่งแวดล้อมที่สำคัญ	มาตรการป้องกันและแก้ไขผลกระทบสิ่งแวดล้อม	มาตรการติดตามตรวจสอบผลกระทบสิ่งแวดล้อม
5.4.2 บ้านพักคนงานก่อสร้างที่มีต่อประชาชนที่พักอาศัยใกล้เคียง (ต่อ)		8) จัดให้มีเจ้าหน้าที่สาธารณสุขเข้ามาฉีดพ่นยา ในกรณีที่มีโรคไข้เลือดออกระบาด หรือพบผู้ป่วยบริเวณที่พักอาศัย 9) บริเวณที่ปลูกต้นไม้ หากมีต้นไม้หนาแน่น ควรแก้ไขให้ดูโปร่งตาขึ้น 10) ตรวจสอบสุขภาพคนงานก่อนรับเข้าทำงาน และหลังจากนั้นตรวจสอบสุขภาพคนงานปีละ 1 ครั้ง 11) กำจัดยุงและแหล่งเพาะพันธุ์ยุง ก่อนและหลังรื้อถอนบ้านพักคนงาน ห้องน้ำ ห้องส้วม โดยวิธีดังต่อไปนี้ (1) พ่นสารเคมีกำจัดยุงทั้งก่อนและหลังรื้อถอน โดยพ่นสารเคมีกำจัดยุงภายหลังเมื่อคนงานทั้งหมดย้ายออกไปหมดแล้ว (2) ใส่ทรายกำจัดลูกน้ำยุงลายในภาชนะที่พบลูกน้ำ (3) ทำความสะอาดพื้นที่ภายหลังการรื้อถอน และเมื่อพ่นสารเคมีกำจัดยุงแล้วเสร็จทันที	2) เสนอต่อสำนักงานนโยบายและแผนทรัพยากรธรรมชาติและสิ่งแวดล้อมและสำนักงานเขตราชเทวี ทุก 6 เดือน  ผู้รับผิดชอบ โรงพยาบาลพระมงกุฎเกล้า

รับรองจำนวนหน้า 91/182

มิถุนายน 2564 ลงชื่อ พลตรี .....

(สุรศักดิ์ ถนัดศีลธรรม)

ผู้มีอำนาจลงนาม โรงพยาบาลพระมงกุฎเกล้า



มิถุนายน 2564 ลงชื่อ.....

(นางสาวมัทนาวดี สุทธิรัตนศักดิ์)

บุคคลธรรมดาผู้มีสิทธิจัดทำรายงาน บริษัท มิตรสิ่งแวดล้อมไทย จำกัด

ตารางที่ 1 (ต่อ) มาตรการป้องกันและแก้ไขผลกระทบสิ่งแวดล้อมและมาตรการติดตามตรวจสอบผลกระทบสิ่งแวดล้อม (ระยะก่อสร้าง)

โครงการงานก่อสร้างอาคารหอพักแพทย์ประจำบ้าน ของโรงพยาบาลพระมงกุฎเกล้า กรุงเทพมหานคร

แบบ สผ. 1

องค์ประกอบทรัพยากร สิ่งแวดล้อมและคุณค่าต่างๆ	ผลกระทบสิ่งแวดล้อมที่สำคัญ	มาตรการป้องกันและแก้ไขผลกระทบสิ่งแวดล้อม	มาตรการติดตามตรวจสอบ ผลกระทบสิ่งแวดล้อม
5.5 การป้องกันอัคคีภัย	กิจกรรมการก่อสร้างมีการใช้น้ำมันเชื้อเพลิงหรือแก๊ส สำหรับเครื่องกำเนิดไฟฟ้า เครื่องจักรกลหรืองานก่อสร้างในบางขั้นตอน เช่น งานเชื่อม งานตัด เป็นต้น ให้ผู้รับเหมา จัดเก็บเชื้อเพลิงไว้ในที่ที่ปลอดภัย จัดเก็บเศษวัสดุที่ติดไฟได้ง่าย ให้เป็นระเบียบ และอยู่ห่างจากเชื้อเพลิง รวมถึงจัดหาอุปกรณ์ดับเพลิงไว้ประจำพื้นที่ก่อสร้าง จะสามารถป้องกันผลกระทบด้านอัคคีภัยได้	<ol style="list-style-type: none"> <li>1) ห้ามเก็บวัสดุไวไฟหรือวัตถุระเบิดไว้ในอาคารซึ่งอยู่ในระหว่างการก่อสร้างและที่พักอาศัยของคนงานก่อสร้างในเขตก่อสร้าง เว้นแต่เก็บไว้ในที่ซึ่งปลอดภัยเท่าที่จำเป็นแก่การใช้งานประจำวันเท่านั้น</li> <li>2) จัดทำป้าย "อันตราย" "ห้ามสูบบุหรี่" "ห้ามทำให้เกิดประกายไฟ" หรือ "ห้ามพกพาอุปกรณ์สำหรับจุดไฟหรือติดไฟ" หรือป้ายซึ่งมีข้อความอื่นที่มีความหมายในทำนองเดียวกัน ตามสภาพหรือคุณสมบัติของวัสดุไวไฟหรือวัตถุระเบิดไว้ให้เห็น ได้ชัดเจน ณ บริเวณนั้น และจัดให้มีเจ้าหน้าที่ดูแลมิให้บุคคลที่ไม่เกี่ยวข้องเข้าไปในบริเวณที่มีการกักเก็บวัสดุไวไฟ หรือวัตถุระเบิด</li> <li>3) จัดให้มีเครื่องดับเพลิงแบบเคลื่อนย้ายได้ และต้องมีขนาดบรรจุไม่น้อยกว่าเครื่องละ 10 ปอนด์ อย่างน้อย 1 เครื่อง ในบริเวณสำนักงานภาคสนาม บริเวณที่มีงานเชื่อมโลหะ งานสีที่มีส่วนผสมของสารตัวทำละลายที่ไวไฟหรือติดไฟ งานที่อาจจะก่อให้เกิดอัคคีภัย และบริเวณพื้นที่เก็บเชื้อเพลิงหรือวัสดุไวไฟอื่นๆ ดังนี้</li> </ol>	<p>ดัชนีที่ตรวจวัด/ติดตามตรวจสอบ</p> <ol style="list-style-type: none"> <li>1) การตรวจสอบระบบสายไฟฟ้า อุปกรณ์ไฟฟ้าต่างๆ และอุปกรณ์ป้องกันอัคคีภัย ให้อยู่ในสภาพพร้อมใช้งานตลอดระยะเวลาก่อสร้าง</li> <li>2) ป้ายเตือนอยู่ในสภาพดี</li> </ol> <p>ความถี่ของการตรวจสอบ ทุก 6 เดือน</p>

รับรองจำนวนหน้า 92/182

มิถุนายน 2564 ลงชื่อ พลตรี .....

(สุรศักดิ์ ถนัดศีลธรรม)

ผู้มีอำนาจลงนาม โรงพยาบาลพระมงกุฎเกล้า



มิถุนายน 2564 ลงชื่อ.....

(นางสาวมัทนาวิ สุทธิรัตนศักดิ์)

บุคคลธรรมดาผู้มีสิทธิจัดทำรายงาน บริษัท มิตรสิ่งแวดล้อมไทย จำกัด

ตารางที่ 1 (ต่อ) มาตรการป้องกันและแก้ไขผลกระทบสิ่งแวดล้อมและมาตรการติดตามตรวจสอบผลกระทบสิ่งแวดล้อม (ระยะก่อสร้าง)

โครงการงานก่อสร้างอาคารหอพักแพทย์ประจำบ้าน ของโรงพยาบาลพระมงกุฎเกล้า กรุงเทพมหานคร

แบบ สผ. 1

องค์ประกอบทรัพยากร สิ่งแวดล้อมและคุณค่าต่างๆ	ผลกระทบสิ่งแวดล้อมที่สำคัญ	มาตรการป้องกันและแก้ไขผลกระทบสิ่งแวดล้อม	มาตรการติดตามตรวจสอบ ผลกระทบสิ่งแวดล้อม
5.5 การป้องกันอัคคีภัย (ต่อ)		<ul style="list-style-type: none"> <li>- สำนักงานควบคุมการก่อสร้าง จำนวน 1 ถึง</li> <li>- พื้นที่เก็บวัสดุก่อสร้าง จำนวน 3 ถึง</li> <li>- พื้นที่ก่อสร้างตัวอาคารในชั้นต่างๆ ชั้นละ 2 ถึง</li> </ul> <p>4) ในการติดตั้งเครื่องดับเพลิงทุกจุดจะต้องให้ส่วนบนสุดของตัวเครื่องสูงจากระดับพื้นอาคารหรือสถานที่ก่อสร้างไม่เกิน 1.40 เมตร สามารถมองเห็นและใช้สอยได้โดยสะดวก</p> <p>5) ตรวจสอบเครื่องดับเพลิงให้อยู่ในสภาพใช้งานได้ตลอดช่วงที่รื้อถอนและก่อสร้าง โดยตรวจสอบสภาพทุกๆ 6 เดือน</p> <p>6) ติดป้ายแนะนำการใช้อุปกรณ์ดับเพลิงแต่ละตัวไว้บริเวณที่อุปกรณ์ติดตั้งอยู่ เพื่อให้ผู้ที่อยู่ใกล้ที่เกิดเหตุสามารถใช้งานได้ทันที</p> <p>7) จัดให้มีทางหนีไฟและบันไดหนีไฟ รวมทั้งป้ายแสดงทางหนีไฟทุกชั้นของอาคารซึ่งอยู่ในระหว่างการก่อสร้าง และต้องดูแลไม่ให้มีกองวัสดุ เครื่องจักร หรือสิ่งอื่นใดกีดขวางทางหนีไฟและบันไดหนีไฟ ทั้งนี้ ทางหนีไฟต้องมีความกว้างไม่น้อยกว่า 1.10 เมตร และบันไดหนีไฟถ้าเป็นบันไดชั่วคราวจะต้องมีความมั่นคง แข็งแรง และปลอดภัยแก่ผู้ใช้</p>	<p>การรายงานผล</p> <p>จัดทำรายงานผลการติดตามตรวจสอบการป้องกันอัคคีภัย (ระยะก่อสร้าง) เสนอต่อสำนักงานนโยบายและแผนทรัพยากรธรรมชาติและสิ่งแวดล้อมและสำนักงานเขตรักษาพื้นที่ทุก 6 เดือน</p> <p>ผู้รับผิดชอบ</p> <p>โรงพยาบาลพระมงกุฎเกล้า</p>

รับรองจำนวนหน้า 93/182

มิถุนายน 2564 ลงชื่อ พลตรี .....

(สุรศักดิ์ ถนงค์ศิลาธรรม)

ผู้มีอำนาจลงนาม โรงพยาบาลพระมงกุฎเกล้า



มิถุนายน 2564 ลงชื่อ.....

(นางสาวมัทนาวดี สุทธิรัตนศักดิ์)

บุคคลธรรมดาผู้มีสิทธิจัดทำรายงาน บริษัท มิตรสิ่งแวดล้อมไทย จำกัด

ตารางที่ 1 (ต่อ) มาตรการป้องกันและแก้ไขผลกระทบสิ่งแวดล้อมและมาตรการติดตามตรวจสอบผลกระทบสิ่งแวดล้อม (ระยะก่อสร้าง)  
 โครงการงานก่อสร้างอาคารหอพักแพทย์ประจำบ้าน ของโรงพยาบาลพระมงกุฎเกล้า กรุงเทพมหานคร

แบบ สผ. 1

องค์ประกอบทรัพยากร สิ่งแวดล้อมและคุณค่าต่างๆ	ผลกระทบสิ่งแวดล้อมที่สำคัญ	มาตรการป้องกันและแก้ไขผลกระทบสิ่งแวดล้อม	มาตรการติดตามตรวจสอบ ผลกระทบสิ่งแวดล้อม
5.5 การป้องกันอัคคีภัย (ต่อ)		8) จัดให้มีระบบสัญญาณแจ้งเหตุเพลิงไหม้ที่สามารถได้ยินโดยทั่วถึงกันทั้งอาคาร เนื่องจากอาคารที่ก่อสร้างเป็นอาคารขนาดใหญ่กำหนดให้มีผู้รับผิดชอบเกี่ยวกับการป้องกันและระงับอัคคีภัย ได้แก่ ผู้จัดการโครงการ หรือผู้ควบคุมการก่อสร้าง เพื่อกำหนดแผนงานป้องกัน และควบคุมเหตุการณ์เมื่อเกิดเหตุอัคคีภัยภายในพื้นที่ก่อสร้างโครงการ 9) ได้จัดให้มีกล้องวงจรปิดรอบพื้นที่ก่อสร้าง เพื่อช่วยในการตรวจสอบสถานภาพของพื้นที่ โดยมีห้องควบคุมที่สำนักงานก่อสร้างโครงการ รวมถึงจะจัดให้มีการอบรมการใช้อุปกรณ์ดับเพลิงแก่คนงานและซ้อมการอพยพคนกรณีเพลิงไหม้	

รับรองจำนวนหน้า 94/182

มิถุนายน 2564 ลงชื่อ พลตรี .....

(สุรศักดิ์ ถนัดศีลธรรม)

ผู้มีอำนาจลงนาม โรงพยาบาลพระมงกุฎเกล้า



มิถุนายน 2564 ลงชื่อ.....

(นางสาวมัทนาวดี สุทธิรัตนศักดิ์)

บุคคลธรรมดาผู้มีสิทธิจัดทำรายงาน บริษัท มิตรสิ่งแวดล้อมไทย จำกัด

ตารางที่ 1 (ต่อ) มาตรการป้องกันและแก้ไขผลกระทบสิ่งแวดล้อมและมาตรการติดตามตรวจสอบผลกระทบสิ่งแวดล้อม (ระยะก่อสร้าง)

โครงการงานก่อสร้างอาคารหอพักแพทย์ประจำบ้าน ของโรงพยาบาลพระมงกุฎเกล้า กรุงเทพมหานคร

แบบ สผ. 1

องค์ประกอบทรัพยากร สิ่งแวดล้อมและคุณค่าต่างๆ	ผลกระทบสิ่งแวดล้อมที่สำคัญ	มาตรการป้องกันและแก้ไขผลกระทบสิ่งแวดล้อม	มาตรการติดตามตรวจสอบ ผลกระทบสิ่งแวดล้อม
5.6 สุนทรียภาพ	<p><b>ผลกระทบต่อทัศนียภาพ</b></p> <p>การก่อสร้างโครงการฯ ประกอบด้วย อาคารพักอาศัยรวม ประกอบด้วย อาคารพักอาศัย 18 ชั้น จำนวน 1 อาคาร มีห้องพักจำนวน 188 ห้อง มีจำนวนที่จอดรถยนต์ 144 คัน สภาพพื้นที่โดยรอบโครงการส่วนใหญ่เป็นอาคารอยู่อาศัย อาคารจอดรถ บ้านพักอาศัย โรงพยาบาลพระมงกุฎเกล้า หอพักอาคารหน่วยงานราชการ และอาคารพาณิชย์</p> <p>การก่อสร้างมีระยะเวลาประมาณ 36 เดือน โดยพื้นที่ก่อสร้างจะมีรั้วที่สูง 6 เมตร เป็นฉากกำบังสายตา ทำให้มองไม่เห็นกิจกรรมที่ระดับพื้นดิน สำหรับงานก่อสร้างอาคารซึ่งต้องมีการก่อสร้างนั่งร้านรอบอาคารก่อสร้าง ส่วนนอกของนั่งร้านสามารถติดตั้งผ้าใบหรือตาข่ายบังลม ประกอบกับในระหว่างการก่อสร้างมีการปิดคลุมภายนอกอาคารโครงการซึ่งช่วยลดผลกระทบ</p>	<ol style="list-style-type: none"> <li>1) จัดให้มีรั้วสูง 6 เมตร รอบโครงการ โดยช่วงประตูทางเข้าออกชั่วคราว จัดทำเป็นประตูผ้าใบเลื่อนที่เปิดเฉพาะช่วงรถเข้า-ออกโครงการ</li> <li>2) ติดตั้งผ้าใบกันฝุ่น (Mesh Sheet) หรือผ้าใบที่มีความมั่นคงแข็งแรงปิดคลุมด้านนอกโดยรอบโครงสร้างอาคารในระหว่างการก่อสร้าง หรือด้านนอกของนั่งร้านในระหว่างก่อสร้างโครงสร้างอาคาร เพื่อป้องกันฝุ่นละอองฟุ้งกระจายและลดผลกระทบด้านทัศนียภาพ</li> <li>3) เมื่องานก่อสร้างแล้วเสร็จ ให้รื้อถอนนั่งร้าน อาคารต่างๆ สำหรับงานก่อสร้างออก และจัดทำพื้นที่สีเขียวตามตำแหน่งที่เสนอในรายงานการประเมินผลกระทบสิ่งแวดล้อม</li> </ol>	<p><b>ดัชนีที่ตรวจวัด/ติดตามตรวจสอบ</b></p> <ol style="list-style-type: none"> <li>1) ตรวจสอบความขรุขระของรั้วของโครงการ</li> <li>2) ตรวจสอบความขรุขระของผ้าใบกันฝุ่นและรั้วที่ล้อมรอบโครงการ</li> </ol> <p><b>ความถี่ของการตรวจสอบ</b> เดือนละ 1 ครั้ง</p> <p><b>การรายงานผล</b></p> <ol style="list-style-type: none"> <li>1) สำเนาบันทึกการตรวจสอบแบบในภาคผนวกรายงานการติดตามตรวจสอบผลกระทบสิ่งแวดล้อมระยะก่อสร้าง</li> </ol>

รับรองจำนวนหน้า 95/182

มิถุนายน 2564 ลงชื่อ พลตรี .....

(สุรศักดิ์ ถนงค์ศีลธรรม)

ผู้มีอำนาจลงนาม โรงพยาบาลพระมงกุฎเกล้า



มิถุนายน 2564 ลงชื่อ.....

(นางสาวมัทนาวดี สุทธิรัตนศักดิ์)

บุคคลธรรมดาผู้มีสิทธิจัดทำรายงาน บริษัท มิตรสิ่งแวดล้อมไทย จำกัด

ตารางที่ 1 (ต่อ) มาตรการป้องกันและแก้ไขผลกระทบสิ่งแวดล้อมและมาตรการติดตามตรวจสอบผลกระทบสิ่งแวดล้อม (ระยะก่อสร้าง)  
 โครงการงานก่อสร้างอาคารหอพักแพทย์ประจำบ้าน ของโรงพยาบาลพระมงกุฎเกล้า กรุงเทพมหานคร

แบบ สผ. 1

องค์ประกอบทรัพยากร สิ่งแวดล้อมและคุณค่าต่างๆ	ผลกระทบสิ่งแวดล้อมที่สำคัญ	มาตรการป้องกันและแก้ไขผลกระทบสิ่งแวดล้อม	มาตรการติดตามตรวจสอบ ผลกระทบสิ่งแวดล้อม
5.6 สุขทรียภาพ (ต่อ)	<p>ด้านความแตกต่างของอาคารโครงการกับบริเวณข้างเคียงโดยรอบและทำให้อาคารโครงการไม่เป็นที่ดึงดูดมากจนเกินไป ส่วนการมองเห็นโครงการในระยะใกล้ต้องเป็นการมองในมุมเงยเพื่อให้พื้นแนวรั้วโครงการที่สูง 6 เมตร เป็นมุมมองที่ไม่เป็นสภาพการมองตามปกติ ผลกระทบต่อทัศนียภาพของโครงการในระยะก่อสร้างจึงเป็นผลกระทบในระดับต่ำถึงปานกลาง</p> <p>ผลกระทบต่อพื้นที่อ่อนไหว</p> <p>จากขอบเขตพื้นที่โครงการในระยะ 1,000 เมตร พบพื้นที่อ่อนไหว ที่เป็นศาสนสถาน จำนวน 3 แห่ง ตั้งอยู่ในระยะ 62 – 929 เมตร คือ วัดอภัยทายาราม (วัดมะกอก) วัดจอมสุตาราม (วัดโพรงาม) วัดบ้านเซเวียร์ ซึ่งเป็นระยะที่ไม่สามารถมองเห็นโครงการได้ในพิสัยปกติ ดังนั้น ผลกระทบต่อพื้นที่อ่อนไหวจึงอยู่ในระดับต่ำ</p>		<p>2) เสนอต่อสำนักงานนโยบายและแผนทรัพยากรธรรมชาติและสิ่งแวดล้อมและสำนักงานเขตราชเทวี ทุก 6 เดือน</p> <p>ผู้รับผิดชอบ โรงพยาบาลพระมงกุฎเกล้า</p>

รับรองจำนวนหน้า 96/182

มิถุนายน 2564 ลงชื่อ พลตรี .....

(สุรศักดิ์ ถนัดศีลธรรม)

ผู้มีอำนาจลงนาม โรงพยาบาลพระมงกุฎเกล้า



มิถุนายน 2564 ลงชื่อ.....

(นางสาวมัทนาวดี สุทธิรัตนศักดิ์)

บุคคลธรรมดาผู้มีสิทธิจัดทำรายงาน บริษัท มิตรสิ่งแวดล้อมไทย จำกัด

ตารางที่ 1 (ต่อ) มาตรการป้องกันและแก้ไขผลกระทบสิ่งแวดล้อมและมาตรการติดตามตรวจสอบผลกระทบสิ่งแวดล้อม (ระยะก่อสร้าง)  
 โครงการงานก่อสร้างอาคารหอพักแพทย์ประจำบ้าน ของโรงพยาบาลพระมงกุฎเกล้า กรุงเทพมหานคร

แบบ สผ. 1

องค์ประกอบทรัพยากร สิ่งแวดล้อมและคุณค่าต่างๆ	ผลกระทบสิ่งแวดล้อมที่สำคัญ	มาตรการป้องกันและแก้ไขผลกระทบสิ่งแวดล้อม	มาตรการติดตามตรวจสอบ ผลกระทบสิ่งแวดล้อม
5.6 สุนทรียภาพ (ต่อ)	<p>ผลกระทบต่อโบราณสถาน</p> <p>จากขอบเขตพื้นที่โครงการ พบโบราณสถาน จำนวน 7 แห่ง คือ โรงพยาบาลพระมงกุฎเกล้า (วังพญาไท) วัดจอมสุตาราม (วัดไพรงาม) คลังเก็บฝิ่น วัดอภัยทายาราม (วัดมะกอก) สะพานอุภัยเจษฎุทิศ สถานีรถไฟจิตรลดา หรือสถานีรถไฟหลวงสวนจิตรลดา อนุสาวรีย์ชัยสมรภูมิ และสิ่งก่อสร้างที่ประวัติการก่อสร้างเก่าแก่ คือ คลองสามเสน และ คลองประปา</p> <p>ซึ่งมุมมองจากทั้ง 9 แห่ง เมื่อมองจากแหล่งโบราณสถานทุกแห่งไปยังพื้นที่โครงการไม่สามารถมองเห็นอาคารโครงการฯ เพราะอยู่ในระยะที่เกินพิสัยการมองเห็นในลักษณะปกติ และถูกบดบังจากอาคาร และสิ่งปลูกสร้างอื่นๆ จึงอยู่ในระดับต่ำ</p>		

หมายเหตุ : จัดทำรายงานผลการปฏิบัติตามมาตรการฯ เสนอต่อสำนักงานนโยบายและแผนทรัพยากรธรรมชาติและสิ่งแวดล้อมและสำนักงานเขตราชเทวี ทุก 6 เดือน

รับรองจำนวนหน้า 97/182

มิถุนายน 2564 ลงชื่อ พลตรี .....

(สุรศักดิ์ ถนัดศีลธรรม)

ผู้มีอำนาจลงนาม โรงพยาบาลพระมงกุฎเกล้า



มิถุนายน 2564 ลงชื่อ.....

(นางสาวมัทนาวดี สุทธิรัตนศักดิ์)

บุคคลธรรมดาผู้มีสิทธิจัดทำรายงาน บริษัท มิตรสิ่งแวดล้อมไทย จำกัด



ตารางที่ 2 มาตรการป้องกันและแก้ไขผลกระทบสิ่งแวดล้อมและมาตรการติดตามตรวจสอบผลกระทบสิ่งแวดล้อม (ระยะดำเนินการ)

โครงการงานก่อสร้างอาคารหอพักแพทย์ประจำบ้าน ของโรงพยาบาลพระมงกุฎเกล้า กรุงเทพมหานคร

แบบ สผ. 1

องค์ประกอบทรัพยากรสิ่งแวดล้อมและคุณค่าต่างๆ	ผลกระทบสิ่งแวดล้อมที่สำคัญ	มาตรการป้องกันและแก้ไขผลกระทบสิ่งแวดล้อม	มาตรการติดตามตรวจสอบผลกระทบสิ่งแวดล้อม
1. การสนองต่อมาตรการป้องกันและแก้ไขผลกระทบสิ่งแวดล้อม		1) โรงพยาบาลพระมงกุฎเกล้า เป็นผู้ดำเนินการตามมาตรการป้องกันและแก้ไขผลกระทบสิ่งแวดล้อม ในรายงานการประเมินผลกระทบสิ่งแวดล้อมโครงการงานก่อสร้างอาคารหอพักแพทย์ประจำบ้าน ของโรงพยาบาลพระมงกุฎเกล้า กรุงเทพมหานคร และเงื่อนไขที่เพิ่มเติมโดยคณะกรรมการผู้ชำนาญการพิจารณารายงานฯ กรุงเทพมหานคร ตลอดระยะเวลาการดำเนินการโครงการอย่างเคร่งครัด 2) กำหนดให้การปฏิบัติตามมาตรการนี้ มีระยะเวลาครอบคลุมตลอดระยะเวลาของการดำเนินงานโครงการ	โรงพยาบาลพระมงกุฎเกล้า ต้องจัดทำรายงานผลการปฏิบัติตามมาตรการป้องกันและแก้ไขผลกระทบสิ่งแวดล้อมและมาตรการติดตามตรวจสอบผลกระทบสิ่งแวดล้อม (ระยะดำเนินการ) เสนอต่อสำนักงานนโยบายและแผนทรัพยากรธรรมชาติและสิ่งแวดล้อม และสำนักงานเขตรักษาพันธุ์สัตว์ป่าทุก 6 เดือน

มิถุนายน 2564 ลงชื่อ พลตรี .....

(สุรศักดิ์ ถนัดศีลธรรม)

ผู้มีอำนาจลงนาม โรงพยาบาลพระมงกุฎเกล้า

รับรองจำนวนหน้า 98/182



มิถุนายน 2564 ลงชื่อ.....

(นางสาวมัทนาวดี สุทธิรัตนศักดิ์)

บุคคลธรรมดาผู้มีสิทธิจัดทำรายงาน บริษัท มิตรสิ่งแวดล้อมไทย จำกัด

ตารางที่ 2 (ต่อ) มาตรการป้องกันและแก้ไขผลกระทบสิ่งแวดล้อมและมาตรการติดตามตรวจสอบผลกระทบสิ่งแวดล้อม (ระยะดำเนินการ)

โครงการงานก่อสร้างอาคารหอพักแพทย์ประจำบ้าน ของโรงพยาบาลพระมงกุฎเกล้า กรุงเทพมหานคร

แบบ สผ. 1

องค์ประกอบทรัพยากร สิ่งแวดล้อมและคุณค่าต่างๆ	ผลกระทบสิ่งแวดล้อมที่สำคัญ	มาตรการป้องกันและแก้ไขผลกระทบสิ่งแวดล้อม	มาตรการติดตามตรวจสอบ ผลกระทบสิ่งแวดล้อม
<p>2. ทรัพยากรทางกายภาพ</p> <p>2.1 สภาพภูมิประเทศ</p>	<p>เมื่อโครงการก่อสร้างแล้วเสร็จ มีขนาดที่ดินโครงการ 1-2-97.9 ไร่ หรือ 2,791.60 ตารางเมตร จะได้รับการพัฒนาเป็นอาคารพักอาศัย สูง 18 ชั้น จำนวน 1 อาคาร ระดับพื้นดินที่ก่อสร้างจนถึงระดับชั้นดาดฟ้าเท่ากับ 65.80 เมตร และที่ระดับสูงสุดของอาคาร เท่ากับ 73.00 เมตร</p> <p>ในส่วนของตัวอาคาร มีรูปแบบทางสถาปัตยกรรม ของอาคารเป็นแนวสมัยใหม่ (Modern) มีลักษณะใกล้เคียงกับอาคารที่อยู่ใกล้เคียงคือ หอพักพยาบาล หอพักแพทย์ อาคารภายในโรงพยาบาลพระมงกุฎเกล้า และอาคารบริเวณถนนราชวิถี ดังนั้น การพัฒนาโครงการจึงสอดคล้องกับสภาพภูมิประเทศปัจจุบันของพื้นที่ใกล้เคียง และไม่มีผลกระทบต่อสภาพภูมิประเทศในภาพรวมอย่างมีนัยสำคัญแต่อย่างใด</p>	<p>1) จัดให้มีพื้นที่สีเขียวภายในโครงการ เพื่อเป็นที่พักผ่อนหย่อนใจทำให้เกิดความผ่อนคลาย โดยจัดให้มีพื้นที่สีเขียวทั้งหมด 955.33 ตารางเมตร โดยจัดเป็นพื้นที่สีเขียวชั้นล่าง 816.71 ตารางเมตร และเป็นพื้นที่สีเขียวบนอาคารเท่ากับ 138.62 ตารางเมตร เป็นไปตามเกณฑ์พื้นที่สีเขียวตามแนวทางของ สำนักงานนโยบายและแผนทรัพยากรธรรมชาติและสิ่งแวดล้อม และต้องดูแลรักษาและตัดแต่งต้นไม้ที่จัดไว้ในพื้นที่สีเขียวให้เจริญเติบโตดีและสวยงามอยู่เสมอ</p> <p>2) หมั่นดูแลรักษาสภาพของตัวอาคารให้ดูดีอยู่เสมอ ผนังกระจกกรอบอาคารหรือโครงสร้างในส่วนที่เป็นคอนกรีตต้องได้รับการทำความสะอาด หรือทาสีใหม่ตามความเหมาะสม เพื่อความสวยงามของตัวอาคาร สภาพของรั้วโดยรอบต้องมีความสมบูรณ์ แข็งแรง ไม่ปล่อยให้ทรุดโทรม</p>	<p>การติดตามตรวจสอบ</p> <p>ตรวจสอบดูแลสภาพของตัวอาคาร ส่วนตกแต่งอาคารและรอบรั้วโครงการ</p> <p>วิธีการจัดการ</p> <ol style="list-style-type: none"> <li>1) ตรวจสอบขนาดพื้นที่สีเขียวและพื้นที่ปลูกไม้ยืนต้น</li> <li>2) ความสมบูรณ์ของต้นไม้ การดูแลรักษา</li> <li>3) รักษาสภาพของตัวอาคารให้ดูดีอยู่เสมอ ผนังกระจกกรอบอาคารหรือโครงสร้างในส่วนที่เป็นคอนกรีต ต้องได้รับการทำความสะอาด หรือทาสีใหม่ตามความเหมาะสมเพื่อความสวยงาม</li> </ol>

รับรองจำนวนหน้า 99/182

มิถุนายน 2564 ลงชื่อ พลตรี .....

(สุรศักดิ์ ถนอดศีลธรรม)

ผู้มีอำนาจลงนาม โรงพยาบาลพระมงกุฎเกล้า



มิถุนายน 2564 ลงชื่อ.....

(นางสาวมัทนาวดี สุทธิรัตนศักดิ์)

บุคคลธรรมดาผู้มีสิทธิจัดทำรายงาน บริษัท มิตรสิ่งแวดล้อมไทย จำกัด

ตารางที่ 2 (ต่อ) มาตรการป้องกันและแก้ไขผลกระทบสิ่งแวดล้อมและมาตรการติดตามตรวจสอบผลกระทบสิ่งแวดล้อม (ระยะดำเนินการ)

โครงการงานก่อสร้างอาคารหอพักแพทย์ประจำบ้าน ของโรงพยาบาลพระมงกุฎเกล้า กรุงเทพมหานคร

แบบ สผ. 1

องค์ประกอบทรัพยากร สิ่งแวดล้อมและคุณค่าต่างๆ	ผลกระทบสิ่งแวดล้อมที่สำคัญ	มาตรการป้องกันและแก้ไขผลกระทบสิ่งแวดล้อม	มาตรการติดตามตรวจสอบ ผลกระทบสิ่งแวดล้อม
2.1 สภาพภูมิประเทศ (ต่อ)			<p>ของตัวอาคาร สภาพของรั้ว โดยรอบต้องมีความสมบูรณ์ แข็งแรงไม่ปล่อยให้ทรุดโทรม</p> <p>ความถี่ของการตรวจสอบ ทุก 6 เดือน</p> <p>การรายงาน รายงานผลการติดตามตรวจสอบตาม มาตรการด้านสภาพภูมิประเทศ (ระยะดำเนินการ) เสนอต่อสำนักงาน นโยบายและแผนทรัพยากรธรรมชาติและสิ่งแวดล้อมและสำนักงานเขต ราชเทวี ทุก 6 เดือน</p> <p>ผู้รับผิดชอบ โรงพยาบาลพระมงกุฎเกล้า</p>

รับรองจำนวนหน้า 100/182

มิถุนายน 2564 ลงชื่อ พลตรี .....

(สุรศักดิ์ ถนัดศีลธรรม)

ผู้มีอำนาจลงนาม โรงพยาบาลพระมงกุฎเกล้า



มิถุนายน 2564 ลงชื่อ.....

(นางสาวมัทนาวดี สุทธิรัตนศักดิ์)

บุคคลธรรมดาผู้มีสิทธิจัดทำรายงาน บริษัท มิตรสิ่งแวดล้อมไทย จำกัด

ตารางที่ 2 (ต่อ) มาตรการป้องกันและแก้ไขผลกระทบสิ่งแวดล้อมและมาตรการติดตามตรวจสอบผลกระทบสิ่งแวดล้อม (ระยะดำเนินการ)  
โครงการงานก่อสร้างอาคารหอพักแพทย์ประจำบ้าน ของโรงพยาบาลพระมงกุฎเกล้า กรุงเทพมหานคร

แบบ สผ. 1

องค์ประกอบทรัพยากร สิ่งแวดล้อมและคุณค่าต่างๆ	ผลกระทบสิ่งแวดล้อมที่สำคัญ	มาตรการป้องกันและแก้ไขผลกระทบสิ่งแวดล้อม	มาตรการติดตามตรวจสอบ ผลกระทบสิ่งแวดล้อม
2.2 ทรัพยากรดิน	เมื่อการก่อสร้างอาคารแล้วเสร็จ พื้นที่ โครงสร้างถาวรของอาคาร จะเข้าแทนที่พื้นดิน เดิมและจะคงสภาพจนกระทั่งสิ้นสุดอายุการใช้ งานของอาคาร การเปลี่ยนแปลงที่เกี่ยวข้องกับ ทรัพยากรดิน มีเพียงการปรับปรุงคุณภาพของ ดินเพื่อการปลูกต้นไม้ในพื้นที่สีเขียวของ โครงการ ซึ่งทำเฉพาะในระดับหน้าดิน เพื่อให้ ต้นไม้เติบโตได้ดีไม่ส่งผลให้เปลี่ยนแปลงสภาพ โครงสร้างของดินโดยรวม ระยะดำเนินการ โครงการ จึงไม่ส่งผลกระทบต่อทรัพยากรดิน	<ol style="list-style-type: none"> <li>1) จัดให้มีพื้นที่สีเขียวภายในโครงการ เพื่อเป็นที่พักผ่อน หย่อนใจทำให้เกิดความผ่อนคลาย โดยจัดให้มีพื้นที่สี เขียวทั้งหมด 955.33 ตารางเมตร โดยจัดเป็นพื้นที่สีเขียว ชั้นล่าง 816.71 ตารางเมตร และเป็นพื้นที่สีเขียวบน อาคารเท่ากับ 138.62 ตารางเมตร เป็นไปตามเกณฑ์พื้นที่ สีเขียวตามแนวทางของ สำนักงานนโยบายและแผน ทรัพยากรธรรมชาติและสิ่งแวดล้อม และต้องดูแลรักษา และตัดแต่งต้นไม้ที่จัดไว้ในพื้นที่สีเขียวให้เจริญเติบโตดี ตลอดระยะดำเนินการโครงการ หากมีต้นไม้ตายด้วยเหตุ ใดๆ ให้ปลูกเสริมทดแทนต้นที่ตายโดยเร็ว</li> <li>2) กำหนดให้มีการรดน้ำต้นไม้ใหญ่ ไม้พุ่ม ไม้คลุมดิน และ สนามหญ้า ทั้งหมดเป็นประจำทุกวัน</li> <li>3) กำหนดให้มีการตัดแต่งต้นไม้ใหญ่ ไม้พุ่ม ไม้คลุมดิน และ สนามหญ้า และกำจัดวัชพืชเป็นประจำอย่างน้อยสัปดาห์ ละ 1 ครั้ง และนำเศษกิ่งไม้ ใบไม้ไปผสมกับปุ๋ยที่ใช้</li> <li>4) กำหนดให้มีการใส่ปุ๋ย และพรวนดินพื้นที่สีเขียวของ โครงการตามความเหมาะสม</li> </ol>	<p>ดัชนีที่ตรวจวัด/ติดตามตรวจสอบ ตรวจสอบขนาดพื้นที่สีเขียว และ ความสมบูรณ์ของต้นไม้</p> <p>ความถี่ของการตรวจสอบ เดือนละ 1 ครั้ง</p> <p>การรายงานผล จัดทำรายงานผลการติดตาม ตรวจสอบตามมาตรการด้าน ทรัพยากรดิน (ระยะดำเนินการ) เสนอต่อสำนักงานนโยบายและแผน ทรัพยากรธรรมชาติและสิ่งแวดล้อม และสำนักงานเขตราชเทวี ทุก 6 เดือน</p> <p>ผู้รับผิดชอบ โรงพยาบาลพระมงกุฎเกล้า</p>

รับรองจำนวนหน้า 101/182

มิถุนายน 2564 ลงชื่อ พลตรี .....

(สุรศักดิ์ ถนัดศีลธรรม)

ผู้มีอำนาจลงนาม โรงพยาบาลพระมงกุฎเกล้า



มิถุนายน 2564 ลงชื่อ.....

(นางสาวมัทนาวิ สุทธิรัตนศักดิ์)

บุคคลธรรมดาผู้มีสิทธิจัดทำรายงาน บริษัท มิตรสิ่งแวดล้อมไทย จำกัด

ตารางที่ 2 (ต่อ) มาตรการป้องกันและแก้ไขผลกระทบสิ่งแวดล้อมและมาตรการติดตามตรวจสอบผลกระทบสิ่งแวดล้อม (ระยะดำเนินการ)

โครงการงานก่อสร้างอาคารหอพักแพทย์ประจำบ้าน ของโรงพยาบาลพระมงกุฎเกล้า กรุงเทพมหานคร

แบบ สผ. 1

องค์ประกอบทรัพยากร สิ่งแวดล้อมและคุณค่าต่างๆ	ผลกระทบสิ่งแวดล้อมที่สำคัญ	มาตรการป้องกันและแก้ไขผลกระทบสิ่งแวดล้อม	มาตรการติดตามตรวจสอบ ผลกระทบสิ่งแวดล้อม
2.3 ธรณีวิทยา/แผ่นดินไหว	กิจกรรมในระยะดำเนินการ เป็นกิจกรรมการพักอาศัย รวมทั้งพื้นที่ตั้งโครงการไม่ได้ตั้งอยู่ในพื้นที่เสี่ยงการเกิดภัยพิบัติ ไม่มีกิจกรรมที่ส่งผลกระทบต่อความเสียหายของโครงสร้างต่างๆ รวมทั้งสถิติการเกิดแผ่นดินไหวไม่ปรากฏข้อมูลจุดศูนย์กลางของการเกิดแผ่นดินไหวในกรุงเทพมหานคร ดังนั้น การดำเนินโครงการจึงไม่ส่งผลกระทบต่อสภาพทางธรณีวิทยาแต่อย่างใด	1) จัดให้มีการออกแบบโครงสร้างอาคารเพื่อรองรับแรงแผ่นดินไหวโดยใช้วิธีเชิงพลศาสตร์ ตามมาตรฐานการออกแบบอาคารต้านทานการสั่นสะเทือนของแผ่นดินไหว (มยผ.1301/1302-61) ของกรมโยธาธิการและผังเมือง กระทรวงมหาดไทย ปี พ.ศ. 2561 รวมถึงกฎกระทรวงกำหนดการรับน้ำหนัก ความต้านทาน ความคงทนของอาคาร และพื้นดินที่รองรับอาคารในการต้านทานแรงสั่นสะเทือนของแผ่นดินไหว พ.ศ. 2564 2) จัดให้มีการติดป้ายประชาสัมพันธ์ภายในอาคารทุกชั้น เพื่อแจ้งให้ผู้พักอาศัยและพนักงานในอาคารทราบถึงวิธีการปฏิบัติตนเมื่อเกิดเหตุแผ่นดินไหวและเส้นทางอพยพไปยังจุดรวมพลนอกอาคาร	ดัชนีที่ตรวจวัด/ติดตามตรวจสอบ ตรวจสอบดูแลสภาพของตัวอาคารและรอบรั้วโครงการ ความถี่ของการตรวจสอบ ทุก 6 เดือน การรายงานผล จัดทำรายงานผลการติดตามตรวจสอบธรณีวิทยา/แผ่นดินไหว (ระยะดำเนินการ) เสนอต่อสำนักงานนโยบายและแผนทรัพยากรธรรมชาติและสิ่งแวดล้อมและสำนักงานเขตราชเทวี ทุก 6 เดือน ผู้รับผิดชอบ โรงพยาบาลพระมงกุฎเกล้า

รับรองจำนวนหน้า 102/182

มิถุนายน 2564 ลงชื่อ พลตรี .....

(สุรศักดิ์ ถนัดศีลธรรม)

ผู้มีอำนาจลงนาม โรงพยาบาลพระมงกุฎเกล้า



มิถุนายน 2564 ลงชื่อ.....

(นางสาวมัทนาวดี สุทธิรัตนศักดิ์)

บุคคลธรรมดาผู้มีสิทธิจัดทำรายงาน บริษัท มิตรสิ่งแวดล้อมไทย จำกัด

ตารางที่ 2 (ต่อ) มาตรการป้องกันและแก้ไขผลกระทบสิ่งแวดล้อมและมาตรการติดตามตรวจสอบผลกระทบสิ่งแวดล้อม (ระยะดำเนินการ)

โครงการงานก่อสร้างอาคารหอพักแพทย์ประจำบ้าน ของโรงพยาบาลพระมงกุฎเกล้า กรุงเทพมหานคร

แบบ สผ. 1

องค์ประกอบทรัพยากรสิ่งแวดล้อมและคุณค่าต่างๆ	ผลกระทบสิ่งแวดล้อมที่สำคัญ	มาตรการป้องกันและแก้ไขผลกระทบสิ่งแวดล้อม	มาตรการติดตามตรวจสอบผลกระทบสิ่งแวดล้อม
<p>2.4 สภาพภูมิอากาศและคุณภาพอากาศ</p>	<p>กิจกรรมในระยะดำเนินการอาจมีผลกระทบด้านคุณภาพอากาศจากการระบายความร้อนจากโครงการ และการระบายมลสารทางอากาศจากการเผาไหม้เชื้อเพลิงของพาหนะ ดังนี้</p> <ol style="list-style-type: none"> <li>การระบายความร้อนจากโครงการ                     <ul style="list-style-type: none"> <li>- การระบายความร้อนจากเครื่องปรับอากาศของโครงการ</li> <li>- การระบายความร้อนจากการแผ่รังสีความร้อนของพื้นคอนกรีตหรือตัวอาคาร</li> <li>- การระบายความร้อนจากรถยนต์ในโครงการ</li> </ul> </li> <li>การระบายมลสารทางอากาศจากการเผาไหม้เชื้อเพลิงของพาหนะ</li> </ol>	<ol style="list-style-type: none"> <li>ติดตั้งป้ายเตือน “ห้ามติดเครื่องยนต์ขณะจอดรถ” ทั้งภาษาไทย และภาษาอังกฤษพร้อมรูปสัญลักษณ์ที่มองเห็นได้อย่างชัดเจน ในบริเวณพื้นที่จอดรถของโครงการ</li> <li>ทำความสะอาดชั้นจอดรถอย่างสม่ำเสมอเพื่อป้องกันฝุ่นละอองสะสม ซึ่งอาจส่งผลกระทบต่อคุณภาพอากาศ</li> <li>จัดให้มีพื้นที่สีเขียวภายในโครงการ เพื่อเป็นที่พักผ่อนหย่อนใจทำให้เกิดความผ่อนคลายโดยจัดให้มีพื้นที่สีเขียวทั้งหมด 955.33 ตารางเมตร โดยจัดเป็นพื้นที่สีเขียวชั้นล่าง 816.71 ตารางเมตร และเป็นพื้นที่สีเขียวบนอาคารเท่ากับ 138.62 ตารางเมตร เป็นไปตามเกณฑ์พื้นที่สีเขียวตามแนวทางของ สำนักงานนโยบายและแผนทรัพยากรธรรมชาติและสิ่งแวดล้อม และต้องดูแลรักษาและตัดแต่งต้นไม้ที่จัดไว้ในพื้นที่สีเขียวให้เจริญเติบโตดีและสวยงามอยู่เสมอ</li> </ol>	<p>ดัชนีที่ตรวจวัด/ติดตามตรวจสอบ</p> <ol style="list-style-type: none"> <li>การทำความสะอาดและทำลายเชื้อโรคจากระบบปรับอากาศของโครงการ</li> <li>ตรวจสอบป้ายเตือน “ห้ามติดเครื่องยนต์ขณะจอดรถ” ในบริเวณพื้นที่จอดรถของโครงการ</li> <li>ทำความสะอาดพื้นที่จอดรถอย่างสม่ำเสมอ</li> </ol> <p>ความถี่ของการตรวจสอบ ทุก 6 เดือน</p>

รับรองจำนวนหน้า 103/182

มิถุนายน 2564 ลงชื่อ พลตรี .....

(สุรศักดิ์ ถนิตศีลธรรม)

ผู้มีอำนาจลงนาม โรงพยาบาลพระมงกุฎเกล้า



มิถุนายน 2564 ลงชื่อ .....

(นางสาวมัทนาวดี สุทธิรัตนศักดิ์)

บุคคลธรรมดาผู้มีสิทธิจัดทำรายงาน บริษัท มิตรสิ่งแวดล้อมไทย จำกัด

ตารางที่ 2 (ต่อ) มาตรการป้องกันและแก้ไขผลกระทบสิ่งแวดล้อมและมาตรการติดตามตรวจสอบผลกระทบสิ่งแวดล้อม (ระยะดำเนินการ)

โครงการงานก่อสร้างอาคารหอพักแพทย์ประจำบ้าน ของโรงพยาบาลพระมงกุฎเกล้า กรุงเทพมหานคร

แบบ สผ. 1

องค์ประกอบทรัพยากร สิ่งแวดล้อมและคุณค่าต่างๆ	ผลกระทบสิ่งแวดล้อมที่สำคัญ	มาตรการป้องกันและแก้ไขผลกระทบสิ่งแวดล้อม	มาตรการติดตามตรวจสอบ ผลกระทบสิ่งแวดล้อม
2.4 สภาพภูมิอากาศและ คุณภาพอากาศ (ต่อ)	1.การระบายความร้อนจากโครงการ - ผลกระทบจากการระบายความร้อนจาก เครื่องปรับอากาศของโครงการ การระบายความร้อนจากอาคารโครงการ ทำให้อุณหภูมิรอบอาคารสูงขึ้น 0.90 – 0.91 องศาเซลเซียส ช่วงเริ่มเปิดเครื่องปรับอากาศ ซึ่งเมื่อการเปิดจนถึงระดับอุณหภูมิที่ต้องการแล้ว การระบายอากาศร้อนจากเครื่องปรับอากาศ จะลดลง ตามรอบการทำงานของเครื่อง อย่างไรก็ตาม โครงการได้จัดให้มีพื้นที่สีเขียว โดยรอบ พื้นที่โครงการ ซึ่งสามารถช่วยลดความร้อนที่ เกิดขึ้นจากเครื่องปรับอากาศได้ประมาณ 34 ตัน ความเย็น ในขณะที่โครงการมีความร้อนที่เกิดจาก เครื่องปรับอากาศทั้งหมด 601 ตันความเย็น คาดว่าจะสามารถลดผลกระทบเรื่องภาวะโลกร้อน ได้ในระดับหนึ่ง ดังนั้น ผลกระทบจึงอยู่ในระดับต่ำ	4) โครงการได้จัดให้มีการปลูกไม้ยืนต้น ได้แก่ ต้น มะฮอกกานี 219.11 ตารางเมตร ต้นปีป 244.57ตาราง เมตร และไม้พุ่มไม้คลุมดิน ได้แก่ ต้นโมก 62.42 ตาราง เมตร และหญ้ามาเลเซีย 892.91 ตารางเมตร เพื่อช่วย ลดความร้อนและแสงสะท้อนที่จะเข้าสู่อาคาร และ ปริมาณก๊าซคาร์บอนไดออกไซด์ 5) กำหนดให้โครงการดูแลรักษาต้นไม้ที่ปลูกในพื้นที่สีเขียว ให้อยู่ในสภาพที่ติดตลอดระยะดำเนินการโครงการหากมี ต้นไม้ตายด้วยเหตุใดๆ ให้ปลูกเสริมทดแทนต้นไม้ที่ตาย โดยเร็ว 6) ห้ามทำการเผาทำลายเศษใบไม้/กิ่งไม้หรือวัสดุใดๆใน พื้นที่โครงการโดยเด็ดขาด เพื่อลดการระบายก๊าซ คาร์บอนไดออกไซด์ (CO <sub>2</sub> ) ออกสู่บรรยากาศ	การรายงานผล รายงานการติดตามตรวจสอบตาม มาตรการด้านสภาพภูมิอากาศและ คุณภาพอากาศ (ระยะดำเนินการ) เสนอต่อสำนักงานนโยบายและแผน ทรัพยากรธรรมชาติและสิ่งแวดล้อม และสำนักงานเขตรักษาพันธุ์สัตว์ป่าทุก 6 เดือน  ผู้รับผิดชอบ โรงพยาบาลพระมงกุฎเกล้า

รับรองจำนวนหน้า 104/182

มิถุนายน 2564 ลงชื่อ พลตรี .....

(สุรศักดิ์ ถนัดศีลธรรม)

ผู้มีอำนาจลงนาม โรงพยาบาลพระมงกุฎเกล้า



มิถุนายน 2564 ลงชื่อ.....

(นางสาวมัทนาวดี สุทธิรัตนศักดิ์)

บุคคลธรรมดาผู้มีสิทธิจัดทำรายงาน บริษัท มิตรสิ่งแวดล้อมไทย จำกัด

ตารางที่ 2 (ต่อ) มาตรการป้องกันและแก้ไขผลกระทบสิ่งแวดล้อมและมาตรการติดตามตรวจสอบผลกระทบสิ่งแวดล้อม (ระยะดำเนินการ)

โครงการงานก่อสร้างอาคารหอพักแพทย์ประจำบ้าน ของโรงพยาบาลพระมงกุฎเกล้า กรุงเทพมหานคร

แบบ สผ. 1

องค์ประกอบทรัพยากรสิ่งแวดล้อมและคุณค่าต่างๆ	ผลกระทบสิ่งแวดล้อมที่สำคัญ	มาตรการป้องกันและแก้ไขผลกระทบสิ่งแวดล้อม	มาตรการติดตามตรวจสอบผลกระทบสิ่งแวดล้อม
2.4 สภาพภูมิอากาศและคุณภาพอากาศ (ต่อ)	<p>- ผลกระทบจากแผ่รังสีความร้อนของพื้นคอนกรีตหรือตัวอาคาร</p> <p>ความร้อนจากการแผ่รังสีความร้อนของพื้นคอนกรีตหรือตัวอาคาร ซึ่งอุณหภูมิของอากาศภายนอกบริเวณโครงการไม่เพิ่มขึ้นจากเดิม แต่อย่างไรก็ดี จึงไม่มีนัยสำคัญต่อการเปลี่ยนแปลงระดับความร้อนของบรรยากาศโดยรวม</p> <p>- ผลกระทบจากการระบายความร้อนจากรถยนต์ในโครงการ</p> <p>เมื่อเปิดดำเนินการ จะทำให้เกิดปริมาณจราจรเพิ่มมากขึ้น ซึ่งการเผาไหม้เชื้อเพลิงของยานพาหนะเหล่านี้ ทำให้เกิดการระบายความร้อนออกสู่บรรยากาศด้วยเช่นกัน แต่เนื่องจากโครงการได้จัดให้ที่จอดรถในโครงการ จำนวน 5 คัน ซึ่งระยะทางการวิ่งรถจากทางเข้า-ออกถึงอาคารจอดรถมีระยะสั้น</p>		

รับรองจำนวนหน้า 105/182

มิถุนายน 2564 ลงชื่อ พลตรี .....

(สุรศักดิ์ ถนัดศีลธรรม)

ผู้มีอำนาจลงนาม โรงพยาบาลพระมงกุฎเกล้า



มิถุนายน 2564 ลงชื่อ.....

(นางสาวมัทนาวดี สุทธิรัตนศักดิ์)

บุคคลธรรมดาผู้มีสิทธิจัดทำรายงาน บริษัท มิตรสิ่งแวดล้อมไทย จำกัด



ตารางที่ 2 (ต่อ) มาตรการป้องกันและแก้ไขผลกระทบต่อสิ่งแวดล้อมและมาตรการติดตามตรวจสอบผลกระทบต่อสิ่งแวดล้อม (ระยะดำเนินการ)

โครงการงานก่อสร้างอาคารหอพักแพทย์ประจำบ้าน ของโรงพยาบาลพระมงกุฎเกล้า กรุงเทพมหานคร

แบบ สผ. 1

องค์ประกอบทรัพยากรสิ่งแวดล้อมและคุณค่าต่างๆ	ผลกระทบต่อสิ่งแวดล้อมที่สำคัญ	มาตรการป้องกันและแก้ไขผลกระทบต่อสิ่งแวดล้อม	มาตรการติดตามตรวจสอบผลกระทบต่อสิ่งแวดล้อม
2.4 สภาพภูมิอากาศและคุณภาพอากาศ (ต่อ)	<p>ดังนั้น ปริมาณความร้อนที่เกิดขึ้นจากการเผาไหม้เชื้อเพลิงจากรถยนต์ในโครงการ จึงไม่มีนัยสำคัญต่อการเปลี่ยนแปลงระดับความร้อนของบรรยากาศโดยรวม</p> <p><b>2. ผลกระทบจากการระบายมลสารทางอากาศจากการเผาไหม้เชื้อเพลิงของยานพาหนะ</b></p> <p>ปริมาณมลสารทางอากาศที่ระบายมาจากยานพาหนะของโครงการเมื่อรวมกับผลการตรวจวัดปัจจุบัน โดยประเมินตามลมมรสุมหลัก พบว่ามีปริมาณ</p> <ul style="list-style-type: none"> <li>- TSP มีค่า 0.050 มก./ลบ.ม. (มาตรฐาน 0.33 มก./ลบ.ม.)</li> <li>- PM<sub>10</sub> มีค่า 0.039 มก./ลบ.ม. (มาตรฐาน 0.12 มก./ลบ.ม.)</li> <li>- CO มีค่า 0.621 มก./ลบ.ม. (มาตรฐาน 34.2 มก./ลบ.ม.)</li> </ul>		

รับรองจำนวนหน้า 106/182

มิถุนายน 2564 ลงชื่อ พลตรี .....

(สุรศักดิ์ ถนัดศีลธรรม)

ผู้มีอำนาจลงนาม โรงพยาบาลพระมงกุฎเกล้า



มิถุนายน 2564 ลงชื่อ.....

(นางสาวมัทนาวดี สุทธิรัตนศักดิ์)

บุคคลธรรมดาผู้มีสิทธิจัดทำรายงาน บริษัท มิตรสิ่งแวดล้อมไทย จำกัด

ตารางที่ 2 (ต่อ) มาตรการป้องกันและแก้ไขผลกระทบสิ่งแวดล้อมและมาตรการติดตามตรวจสอบผลกระทบสิ่งแวดล้อม (ระยะดำเนินการ)

โครงการงานก่อสร้างอาคารหอพักแพทย์ประจำบ้าน ของโรงพยาบาลพระมงกุฎเกล้า กรุงเทพมหานคร

แบบ สผ. 1

องค์ประกอบทรัพยากรสิ่งแวดล้อมและคุณค่าต่างๆ	ผลกระทบสิ่งแวดล้อมที่สำคัญ	มาตรการป้องกันและแก้ไขผลกระทบสิ่งแวดล้อม	มาตรการติดตามตรวจสอบผลกระทบสิ่งแวดล้อม
2.4 สภาพภูมิอากาศและคุณภาพอากาศ (ต่อ)	- NO <sub>2</sub> มีค่า 0.026 มก./ลบ.ม. (มาตรฐาน 0.32 มก./ลบ.ม.) -SO <sub>2</sub> มีค่า 0.0046 มก./ลบ.ม. (มาตรฐาน 0.78 มก./ลบ.ม.) - THC 5.974 มก./ลบ.ม. ปริมาณทั้งหมดมีค่าต่ำกว่าค่ามาตรฐานคุณภาพอากาศในบรรยากาศ จึงไม่มีผลกระทบต่อสุขภาพของผู้รับผลกระทบโดยรอบโครงการ แต่อาจทำให้เกิดปัญหาความเดือดร้อนรำคาญและกลิ่นจากท่อไอเสีย		
2.5 การบดบังแสง และทิศทางลม	การเกิดเงา การบังกระแสลมของอาคารเมื่อโครงการสร้างแล้วเสร็จ ตัวโครงการซึ่งเป็นอาคารพักอาศัย ประกอบด้วย อาคารพักอาศัยสูง 18 ชั้น จำนวน 1 อาคาร มีความสูงจากระดับพื้นดินที่ก่อสร้างจนถึงระดับพื้นชั้นดาดฟ้าเท่ากับ 65.80 เมตร	1) จัดให้มีการชดเชยความเสียหายต่อผู้พักอาศัยในอาคารใกล้เคียงโครงการ เมื่อพิสูจน์ได้ว่าโครงการก่อให้เกิดผลกระทบจากการบดบังแสงและทิศทางลม ซึ่งจะส่งผลกระทบต่อกิจวัตรประจำวันและการพักอาศัยไปจากเดิมอย่างเห็นได้ชัด โดยโครงการจะจัดส่งหนังสือแจ้งไปยังผู้อยู่อาศัยโดยรอบโครงการในระยะ 100 เมตร	ดัชนีที่ตรวจวัด/ติดตามตรวจสอบ จัดให้มีการติดตามประเมินส่วนงานรับเรื่องร้องเรียนและความคิดเห็น หากพบว่ามีเรื่องร้องเรียนต้องแก้ไขปัญหาโดยทันที

รับรองจำนวนหน้า 107/182

มิถุนายน 2564 ลงชื่อ พลตรี .....

(สุรศักดิ์ ถนัดศีลธรรม)

ผู้มีอำนาจลงนาม โรงพยาบาลพระมงกุฎเกล้า



มิถุนายน 2564 ลงชื่อ.....

(นางสาวมัทนาวดี สุทธิรัตนศักดิ์)

บุคคลธรรมดาผู้มีสิทธิจัดทำรายงาน บริษัท มิตรสิ่งแวดล้อมไทย จำกัด

ตารางที่ 2 (ต่อ) มาตรการป้องกันและแก้ไขผลกระทบสิ่งแวดล้อมและมาตรการติดตามตรวจสอบผลกระทบสิ่งแวดล้อม (ระยะดำเนินการ)

โครงการงานก่อสร้างอาคารหอพักแพทย์ประจำบ้าน ของโรงพยาบาลพระมงกุฎเกล้า กรุงเทพมหานคร

แบบ สผ. 1

องค์ประกอบทรัพยากรสิ่งแวดล้อมและคุณค่าต่างๆ	ผลกระทบสิ่งแวดล้อมที่สำคัญ	มาตรการป้องกันและแก้ไขผลกระทบสิ่งแวดล้อม	มาตรการติดตามตรวจสอบผลกระทบสิ่งแวดล้อม
<p>2.5 การบดบังแสง และทิศทางลม (ต่อ)</p>	<p>และที่ระดับสูงสุดของอาคาร เท่ากับ 73.00 ซึ่งมีความสูงมากกว่าอาคารข้างเคียง</p> <p><b>การบดบังแสงแดดของอาคารโครงการ</b></p> <p>จากการประเมินด้านผลกระทบจากการเกิดเงาจากการวางอาคาร พบว่า มีแหล่งรับผลกระทบจากการบดบังแสงแดดในระยะ 100 เมตร จากขอบเขตที่ตั้งโครงการทั้งหมด จำนวน 67 แห่ง ซึ่งบริษัทที่ปรึกษาได้พิจารณาผลกระทบด้านการบดบังแสงแดดที่มีนัยสำคัญคือ ผู้ที่ได้รับผลกระทบมาก จำนวน 18 แห่ง</p> <p>การเกิดเงา การบังกระแสลมของอาคารเมื่อโครงการสร้างแล้วเสร็จ ตัวโครงการซึ่งเป็นอาคารพักอาศัย ประกอบด้วย อาคารพักอาศัยสูง 18 ชั้น จำนวน 1 อาคาร มีจำนวนห้องพักทั้งหมด 188 ห้อง ซึ่งมีความสูงใกล้เคียงกับอาคารข้างเคียง</p>	<p>เพื่อให้รับทราบว่ามีปัญหาผลกระทบอันเนื่องมาจากอาคารของโครงการนั้น ให้แจ้งกับโครงการ ซึ่งโครงการทำการจะตรวจสอบและแก้ไข มีกำหนดระยะเวลาให้แจ้งกับทางโครงการตั้งแต่ช่วงการดำเนินการ ก่อสร้างจนถึง 1 ปี แรกนับจากที่โครงการเปิดดำเนินการ โดยค่าใช้จ่ายที่เกิดขึ้นเจ้าของโครงการเป็นผู้รับผิดชอบกรณีที่ไม่สามารถหาข้อตกลงในการชดเชยความเสียหายได้ ให้เข้าสู่กระบวนการตามระเบียบสำนักนายกรัฐมนตรี ว่าด้วยการพิจารณาชี้ขาดการยุติข้อพิพาทด้วยหน่วยงานของรัฐ และการดำเนินคดี พ.ศ. 2561</p> <p>2) ให้ดำเนินการตามมาตรการด้านพื้นที่สีเขียว และรักษาสภาพพื้นที่สีเขียวให้อยู่ในสภาพสมบูรณ์ตลอดเวลา</p> <p>3) ให้โครงการรักษาระยะร่นจากแนวเขตที่ดินไม่ก่อสร้างต่อเติม ดัดแปลงอาคาร ล้ำเขตระยะร่น หรือก่อสร้างเพิ่มเติมความสูงอาคาร</p>	<p>ความถี่ของการตรวจสอบทุก 6 เดือน</p> <p><b>การรายงานผล</b></p> <p>รายงานการติดตามตรวจสอบตามมาตรการด้านการบดบังแสงแดดและทิศทางลม (ระยะดำเนินการ) เสนอต่อสำนักงานนโยบายและแผนทรัพยากรธรรมชาติและสิ่งแวดล้อม และสำนักงานเขตราชเทวี ทุก 6 เดือน</p> <p><b>ผู้รับผิดชอบ</b></p> <p>โรงพยาบาลพระมงกุฎเกล้า</p>

รับรองจำนวนหน้า 108/182

มิถุนายน 2564 ลงชื่อ พลตรี .....

(สุรศักดิ์ ถนัดศีลธรรม)

ผู้มีอำนาจลงนาม โรงพยาบาลพระมงกุฎเกล้า



มิถุนายน 2564 ลงชื่อ.....

(นางสาวมัทนาวดี สุทธิรัตนศักดิ์)

บุคคลธรรมดาผู้มีสิทธิจัดทำรายงาน บริษัท มิตรสิ่งแวดล้อมไทย จำกัด

ตารางที่ 2 (ต่อ) มาตรการป้องกันและแก้ไขผลกระทบสิ่งแวดล้อมและมาตรการติดตามตรวจสอบผลกระทบสิ่งแวดล้อม (ระยะดำเนินการ)  
โครงการงานก่อสร้างอาคารหอพักแพทย์ประจำบ้าน ของโรงพยาบาลพระมงกุฎเกล้า กรุงเทพมหานคร

แบบ สผ. 1

องค์ประกอบทรัพยากร สิ่งแวดล้อมและคุณค่าต่างๆ	ผลกระทบสิ่งแวดล้อมที่สำคัญ	มาตรการป้องกันและแก้ไขผลกระทบสิ่งแวดล้อม	มาตรการติดตามตรวจสอบ ผลกระทบสิ่งแวดล้อม
2.5 การบดบังแสงและ ทิศทางลม (ต่อ)	<p>จากการประเมินด้านผลกระทบจากการเกิดเงา พบว่า มีแหล่งรับผลกระทบจากการบดบังแสงแดด 67 แห่ง ซึ่งบริษัทที่ปรึกษาได้พิจารณาผลกระทบด้านการบดบังแสงแดดเฉพาะผู้ที่ได้รับผลกระทบมาก จำนวน 5 แห่ง</p> <p><b>การบดบังแสงแดดของอาคารข้างเคียง</b> เงาที่เกิดขึ้นต่ออาคารข้างเคียงส่วนใหญ่จะเกิดในระยะเวลา 08.00 น. – 10.00 น. ส่วนช่วงเวลาที่ก่อให้เกิดผลกระทบในระดับมากจะเกิดผลกระทบต่อบ้านพักอาศัย สูง 1-2 ชั้นที่อยู่ใกล้เคียง หอพัก และอาคารวิทยาลัยต่างๆ เมื่อประเมินร่วมกับบ้านพักอาศัย 1-2 ชั้นที่อยู่ใกล้เคียง หอพักและอาคารวิทยาลัยต่างๆ พบว่า ผลกระทบจากการบดบังเงาที่ไม่ซ้อนทับกับเงาของอาคารโครงการจะมีผลกระทบต่ออาคารข้างเคียงในระดับต่ำ</p>	4) การออกแบบวางผังอาคาร ต้องจัดให้มีระยะห่างระหว่างตัวอาคารกับแนวเขตที่ดินโดยรอบอาคารไม่น้อยกว่า 2 เมตร เพื่อใช้ประโยชน์เป็นพื้นที่ว่างโดยรอบอาคาร	

รับรองจำนวนหน้า 109/182

มิถุนายน 2564 ลงชื่อ พลตรี .....

(สุรศักดิ์ ถนาศิลธรรม)

ผู้มีอำนาจลงนาม โรงพยาบาลพระมงกุฎเกล้า



มิถุนายน 2564 ลงชื่อ.....

(นางสาวมัทนาวดี สุทธิรัตนศักดิ์)

บุคคลธรรมดาผู้มีสิทธิจัดทำรายงาน บริษัท มิตรสิ่งแวดล้อมไทย จำกัด

ตารางที่ 2 (ต่อ) มาตรการป้องกันและแก้ไขผลกระทบสิ่งแวดล้อมและมาตรการติดตามตรวจสอบผลกระทบสิ่งแวดล้อม (ระยะดำเนินการ)

โครงการงานก่อสร้างอาคารหอพักแพทย์ประจำบ้าน ของโรงพยาบาลพระมงกุฎเกล้า กรุงเทพมหานคร

แบบ สผ. 1

องค์ประกอบทรัพยากร สิ่งแวดล้อมและคุณค่าต่างๆ	ผลกระทบสิ่งแวดล้อมที่สำคัญ	มาตรการป้องกันและแก้ไขผลกระทบสิ่งแวดล้อม	มาตรการติดตามตรวจสอบ ผลกระทบสิ่งแวดล้อม
2.5 การบดบังแสงและทิศทางลม (ต่อ)	<p><i>การบดบังทิศทางลมในระดับความสูง 2 เมตร</i></p> <p>เมื่อพิจารณากระแสลมบริเวณอาคารบ้านพักอาศัยในระยะประชิดหลังมีโครงการโดยใช้แบบจำลองทางคณิตศาสตร์โดยโปรแกรมคอมพิวเตอร์ Autodesk CFD 2019 ได้ประเมินผลกระทบของโครงการที่มีต่อการเปลี่ยนแปลงทิศทางลมที่มีต่ออาคารที่อยู่ใกล้เคียงจำนวน 14 จุด พบว่า ไม่มีตำแหน่งใดที่ได้รับผลกระทบที่ทำให้ขนาดของลมลดลง สำหรับตำแหน่งที่มีขนาดของลมเพิ่มขึ้นมี 1 จุด คือ โดยภายหลังมีโครงการขนาดความเร็วลมก่อน-หลังมีโครงการจะเปลี่ยนจากลมสงบเป็นลมเบา ได้แก่ บริเวณหอพักลดาวัล เนื่องจากการบีบตัวของลมบริเวณช่องว่างอาคารสูงของโครงการทำให้ความเร็วของกระแสลมบริเวณดังกล่าวสูงขึ้นเล็กน้อย</p>		

รับรองจำนวนหน้า 110/182

มิถุนายน 2564 ลงชื่อ พลตรี .....

(สุรศักดิ์ ถนัดศีลธรรม)

ผู้มีอำนาจลงนาม โรงพยาบาลพระมงกุฎเกล้า



มิถุนายน 2564 ลงชื่อ.....

(นางสาวมัทนาวดี สุทธิรัตนศักดิ์)

บุคคลธรรมดาผู้มีสิทธิจัดทำรายงาน บริษัท มิตรสิ่งแวดล้อมไทย จำกัด

ตารางที่ 2 (ต่อ) มาตรการป้องกันและแก้ไขผลกระทบสิ่งแวดล้อมและมาตรการติดตามตรวจสอบผลกระทบสิ่งแวดล้อม (ระยะดำเนินการ)

โครงการงานก่อสร้างอาคารหอพักแพทย์ประจำบ้าน ของโรงพยาบาลพระมงกุฎเกล้า กรุงเทพมหานคร

แบบ สผ. 1

องค์ประกอบทรัพยากรสิ่งแวดล้อมและคุณค่าต่างๆ	ผลกระทบสิ่งแวดล้อมที่สำคัญ	มาตรการป้องกันและแก้ไขผลกระทบสิ่งแวดล้อม	มาตรการติดตามตรวจสอบผลกระทบสิ่งแวดล้อม
2.5 การบดบังแสงและทิศทางลม (ต่อ)	<p>การบดบังทิศทางลมที่ระดับมากกว่า 2 เมตร สำหรับตำแหน่งจุดสังเกตรอบที่ตั้งโครงการใน ระดับความสูง 2, 6, 10 และ 20 เมตร พบว่า ตำแหน่งที่พิจารณาทั้ง 14 จุด ไม่มีตำแหน่งใดที่ได้รับผลกระทบที่ทำให้ขนาดของลมลดลงที่มีขนาดของลมเพิ่มขึ้นของทุกระดับ โดยจะเปลี่ยนจากลมสงบเป็นลมเบา ได้แก่ หอพักลดาวัลย์ เนื่องจากการบดบังตัวของลม บริเวณช่องว่างอาคารสูงของโครงการทำให้ความเร็วของกระแสลมบริเวณดังกล่าวสูงขึ้นเล็กน้อย ทั้งนี้จะได้รับผลกระทบในระดับต่ำ</p> <p>ดังนั้น ผลกระทบจากการบดบังทิศทางลมจากการพัฒนาโครงการ จึงอยู่ในระดับต่ำ</p>		
2.6 เสียง	<p>การตรวจวัดระดับเสียงในบริเวณพื้นที่โครงการ เมื่อวันที่ 20 – 23 สิงหาคม 2563 ตลอด 3 วันต่อเนื่อง (72 ชั่วโมง) มีระดับเสียงเฉลี่ย 24 ชั่วโมงต่ำสุด เท่ากับ 54.4 เดซิเบลเอ และระดับเสียงเฉลี่ย 24 ชั่วโมงสูงสุด เท่ากับ 60.2 เดซิเบลเอ ซึ่งเมื่อพิจารณา</p>	<p>1) กำหนดเงื่อนไขการพักอาศัยในโครงการ โดยผู้พักอาศัยจะต้องไม่ก่อให้เกิดเสียงอีกทีก เช่น การจัดเลี้ยงหรือกิจกรรมอื่นๆ ที่เป็นการรบกวนผู้อื่น</p>	<p>ดัชนีที่ตรวจวัด/ติดตามตรวจสอบ ตรวจสอบการปฏิบัติตามมาตรการด้านเสียงอย่างเคร่งครัด</p>

รับรองจำนวนหน้า 111/182

มิถุนายน 2564 ลงชื่อ พลตรี .....

(สุรศักดิ์ ถนัดศีลธรรม)

ผู้มีอำนาจลงนาม โรงพยาบาลพระมงกุฎเกล้า



มิถุนายน 2564 ลงชื่อ.....

(นางสาวมัทนาวดี สุทธิรัตนศักดิ์)

บุคคลธรรมดาผู้มีสิทธิจัดทำรายงาน บริษัท มิตรสิ่งแวดล้อมไทย จำกัด

ตารางที่ 2 (ต่อ) มาตรการป้องกันและแก้ไขผลกระทบสิ่งแวดล้อมและมาตรการติดตามตรวจสอบผลกระทบสิ่งแวดล้อม (ระยะดำเนินการ)

โครงการงานก่อสร้างอาคารหอพักแพทย์ประจำบ้าน ของโรงพยาบาลพระมงกุฎเกล้า กรุงเทพมหานคร

แบบ สผ. 1

องค์ประกอบทรัพยากรสิ่งแวดล้อมและคุณค่าต่างๆ	ผลกระทบสิ่งแวดล้อมที่สำคัญ	มาตรการป้องกันและแก้ไขผลกระทบสิ่งแวดล้อม	มาตรการติดตามตรวจสอบผลกระทบสิ่งแวดล้อม
2.6 เสียง (ต่อ)	<p>ระดับเสียงเฉลี่ย รายชั่วโมง พบว่า มีการเปลี่ยนแปลงของระดับเสียงที่ไม่แตกต่างกันมาก ในลักษณะของระดับเสียงช่วงเวลากลางวัน และ กลางคืน</p> <p>สำหรับกิจกรรมในระยะดำเนินการของโครงการ ซึ่งเป็นโครงการในรูปแบบหอพักแพทย์ประจำบ้าน พฤติกรรมของผู้พักอาศัยจะมีพฤติกรรมใกล้เคียงกับพื้นที่ข้างเคียงโครงการซึ่งส่วนใหญ่เป็นหอพักแพทย์ หอพักพยาบาล และ บ้านพักอาศัย สำหรับกิจกรรมที่ก่อเสียงรบกวนจากโครงการจึงคาดว่าจะอยู่ในระดับใกล้เคียงสภาพปัจจุบัน จึงคาดว่าผลกระทบที่เกิดขึ้นเป็นผลกระทบในระดับต่ำ</p>	<p>2) ควบคุมความเร็วรถยนต์ในโครงการ และจัดเจ้าหน้าที่อำนวยความสะดวกบริเวณทางเข้า-ออกไม่ให้เกิดการจราจรติดขัดบริเวณทางเข้า-ออก เพื่อลดการใช้แตรรถยนต์</p> <p>3) ติดตั้งป้ายเตือน “งดใช้เสียงแตร” ทั้งภาษาไทย และ ภาษาอังกฤษ พร้อมรูปสัญลักษณ์ ที่มองเห็นได้อย่างชัดเจน ในบริเวณถนนและพื้นที่จอดรถภายในโครงการ</p> <p>4) จัดทำบัญชีรายชื่อผู้พักอาศัยในโครงการ หอพักหมายเลขทะเบียนรถ พร้อมหมายเลขโทรศัพท์ติดต่อ เพื่อแจ้งให้เจ้าของรถทราบในกรณีที่เครื่องส่งสัญญาณกันขโมยดัง และสามารถปิดสัญญาณได้อย่างรวดเร็วไม่รบกวนต่อผู้พักรายอื่น และผู้พักอาศัยในบ้านพักใกล้เคียง</p>	<p>ความถี่ของการตรวจสอบเดือนละ 1 ครั้ง</p> <p>การรายงาน</p> <p>รายงานผลการติดตามตรวจสอบตามมาตรการด้านเสียง (ระยะดำเนินการ) เสนอต่อสำนักงานนโยบายและแผนทรัพยากรธรรมชาติและสิ่งแวดล้อมและสำนักงานเขตราชเทวี ทุก 6 เดือน</p> <p>ผู้รับผิดชอบ โรงพยาบาลพระมงกุฎเกล้า</p>

รับรองจำนวนหน้า 112/182

มิถุนายน 2564 ลงชื่อ พลตรี .....

(สุรศักดิ์ ทัศนศีลธรรม)

ผู้มีอำนาจลงนาม โรงพยาบาลพระมงกุฎเกล้า



มิถุนายน 2564 ลงชื่อ.....

(นางสาวมัทนาวดี สุทธิรัตนศักดิ์)

บุคคลธรรมดาผู้มีสิทธิจัดทำรายงาน บริษัท มิตรสิ่งแวดล้อมไทย จำกัด

ตารางที่ 2 (ต่อ) มาตรการป้องกันและแก้ไขผลกระทบสิ่งแวดล้อมและมาตรการติดตามตรวจสอบผลกระทบสิ่งแวดล้อม (ระยะดำเนินการ)

โครงการงานก่อสร้างอาคารหอพักแพทย์ประจำบ้าน ของโรงพยาบาลพระมงกุฎเกล้า กรุงเทพมหานคร

แบบ สผ. 1

องค์ประกอบทรัพยากรสิ่งแวดล้อมและคุณค่าต่างๆ	ผลกระทบสิ่งแวดล้อมที่สำคัญ	มาตรการป้องกันและแก้ไขผลกระทบสิ่งแวดล้อม	มาตรการติดตามตรวจสอบผลกระทบสิ่งแวดล้อม
2.7 ความสั่นสะเทือน	แหล่งกำเนิดความสั่นสะเทือนมาจากการวิ่งผ่านเข้าออกของยานพาหนะบนถนนรอบอาคาร ซึ่งเป็นพาหนะขนาดเล็ก และวิ่งได้ด้วยความเร็วต่ำ ระดับของความสั่นสะเทือนที่เกิดขึ้นจะไม่ส่งผลให้ผู้ที่อยู่ในบริเวณใกล้เคียงรับรู้ถึงความสั่นสะเทือน และไม่ส่งผลกระทบต่อความสั่นสะเทือนต่อผู้พักอาศัยในบริเวณใกล้เคียง	<ol style="list-style-type: none"> <li>1) จำกัดความเร็วของยานพาหนะในโครงการ ไม่ให้เกิน 20 กิโลเมตร/ชั่วโมง</li> <li>2) ติดตั้งสันชะลอความเร็วหรือตัวหนอนบนทางวิ่งทุกชั้นที่เป็นชั้นจอดรถของโครงการ และทางวิ่งภายในโครงการ</li> </ol>	<p>ดัชนีที่ตรวจวัด/ติดตามตรวจสอบ</p> <p>ตรวจสอบการปฏิบัติตามมาตรการด้านความสั่นสะเทือนอย่างเคร่งครัด</p> <p>ความถี่ของการตรวจสอบ</p> <p>เดือนละ 1 ครั้ง</p> <p>การรายงาน</p> <p>รายงานผลการติดตามตรวจสอบตามมาตรการด้านความสั่นสะเทือน (ระยะดำเนินการ) เสนอต่อสำนักงานนโยบายและแผนทรัพยากรธรรมชาติและสิ่งแวดล้อมและสำนักงานเขตราชเทวี ทุก 6 เดือน</p> <p>ผู้รับผิดชอบ</p> <p>โรงพยาบาลพระมงกุฎเกล้า</p>

รับรองจำนวนหน้า 113/182

มิถุนายน 2564 ลงชื่อ พลตรี .....

(สุรศักดิ์ ถนอมศีลธรรม)

ผู้มีอำนาจลงนาม โรงพยาบาลพระมงกุฎเกล้า



มิถุนายน 2564 ลงชื่อ.....

(นางสาวมัทนาวดี สุทธิรัตนศักดิ์)

บุคคลธรรมดาผู้มีสิทธิจัดทำรายงาน บริษัท มิตรสิ่งแวดล้อมไทย จำกัด



ตารางที่ 2 (ต่อ) มาตรการป้องกันและแก้ไขผลกระทบสิ่งแวดล้อมและมาตรการติดตามตรวจสอบผลกระทบสิ่งแวดล้อม (ระยะดำเนินการ)

โครงการงานก่อสร้างอาคารหอพักแพทย์ประจำบ้าน ของโรงพยาบาลพระมงกุฎเกล้า กรุงเทพมหานคร

แบบ สผ. 1

องค์ประกอบทรัพยากรสิ่งแวดล้อมและคุณค่าต่างๆ	ผลกระทบสิ่งแวดล้อมที่สำคัญ	มาตรการป้องกันและแก้ไขผลกระทบสิ่งแวดล้อม	มาตรการติดตามตรวจสอบผลกระทบสิ่งแวดล้อม
2.8 คุณภาพน้ำผิวดิน	แหล่งกำเนิดน้ำเสียในระยะดำเนินการมาจากน้ำชำระล้างจากห้องน้ำ/ห้องส้วม ห้องครัวเป็นหลัก โดยมีปริมาณน้ำเสียเกิดขึ้น 191.42 ลูกบาศก์เมตร/วัน ดังนั้น โครงการจึงเลือกใช้ระบบบำบัดน้ำเสียแบบแอกทีเวเต็ดสลัดจ์ (Activated Sludge Process) จำนวน 1 ชุด ออกแบบให้สามารถรองรับน้ำเสียได้ 200 ลูกบาศก์เมตร/วัน ซึ่งมีประสิทธิภาพในการบำบัดน้ำเสียเป็นไปตามมาตรฐานน้ำทิ้งจากอาคารประเภท ข. ซึ่งไม่ส่งผลกระทบต่อคุณภาพน้ำผิวดินบริเวณพื้นที่โครงการ พร้อมทั้งจัดให้มีบ่อบำบัดน้ำเสีย จัดเตรียมพื้นที่กำจัดก๊าซมีเทน และกำจัดละอองน้ำเสีย	<ol style="list-style-type: none"> <li>1) ให้มีการบำบัดน้ำเสียและสิ่งปฏิกูลจากกิจกรรมต่างๆ ของโครงการ ด้วยระบบบำบัดน้ำเสียแบบแอกทีเวเต็ดสลัดจ์ (Activated Sludge Process) จำนวน 1 ชุด ออกแบบให้สามารถรองรับน้ำเสียได้ 200 ลูกบาศก์เมตร/วัน โดยระบบบำบัดฯ ต้องได้รับการออกแบบและติดตั้งตามมาตรฐานทางวิศวกรรมที่เกี่ยวข้อง และมีประสิทธิภาพในการบำบัดได้ตามที่ออกแบบโดยน้ำทิ้งที่ระบายออกต้องมีคุณภาพตามมาตรฐานน้ำทิ้งจากอาคารประเภท ข.</li> <li>2) จัดให้มีเจ้าหน้าที่ควบคุมดูแลการทำงานของระบบบำบัดน้ำเสีย และซ่อมบำรุงอุปกรณ์ของระบบฯตามมาตรฐานการซ่อมบำรุงอย่างสม่ำเสมอ</li> </ol>	<p>ดัชนีที่ตรวจวัด/ติดตามตรวจสอบ pH, BOD, SS, TDS,TKN, Sulfide, น้ำมันและไขมัน</p> <p>ตำแหน่งเก็บตัวอย่าง บ่อบำบัดน้ำเสียสุดท้ายก่อนระบายออกสู่ท่อรับน้ำทิ้งสาธารณะ 1 ตัวอย่าง</p> <p>ความถี่ของการตรวจสอบ เดือนละ 1 ครั้ง</p> <p>การรายงาน</p> <ol style="list-style-type: none"> <li>1) บันทึกรายละเอียดของสถิติและข้อมูลซึ่งแสดงการทำงานของระบบบำบัดน้ำเสียของโครงการตามแบบ ทส.1 เป็นประจำทุกวัน</li> </ol>

รับรองจำนวนหน้า 114/182

มิถุนายน 2564 ลงชื่อ พลตรี .....

(สุรศักดิ์ ถนัดศีลธรรม)

ผู้มีอำนาจลงนาม โรงพยาบาลพระมงกุฎเกล้า



มิถุนายน 2564 ลงชื่อ.....

(นางสาวมัทนาวดี สุทธิรัตนศักดิ์)

บุคคลธรรมดาผู้มีสิทธิจัดทำรายงาน บริษัท มิตรสิ่งแวดล้อมไทย จำกัด

ตารางที่ 2 (ต่อ) มาตรการป้องกันและแก้ไขผลกระทบสิ่งแวดล้อมและมาตรการติดตามตรวจสอบผลกระทบสิ่งแวดล้อม (ระยะดำเนินการ)

โครงการงานก่อสร้างอาคารหอพักแพทย์ประจำบ้าน ของโรงพยาบาลพระมงกุฎเกล้า กรุงเทพมหานคร

แบบ สผ. 1

องค์ประกอบทรัพยากร สิ่งแวดล้อมและคุณค่าต่างๆ	ผลกระทบสิ่งแวดล้อมที่สำคัญ	มาตรการป้องกันและแก้ไขผลกระทบสิ่งแวดล้อม	มาตรการติดตามตรวจสอบ ผลกระทบสิ่งแวดล้อม
2.8 คุณภาพน้ำผิวดิน (ต่อ)			2) รายงานผลการติดตามคุณภาพน้ำ ผิวดิน (ระยะดำเนินการ) เสนอต่อ สำนักงานนโยบายและแผนทรัพยากร ธรรมชาติและสิ่งแวดล้อมและ สำนักงานเขตรักษาพันธุ์สัตว์ป่า  ผู้รับผิดชอบ โรงพยาบาลพระมงกุฎเกล้า
2.9 คุณภาพน้ำใต้ดิน	การใช้น้ำในระยะดำเนินการใช้น้ำประปาของการ ประปานครหลวง สาขาแมนศรี ซึ่งมีแหล่งน้ำดิบเพื่อ ผลิตน้ำประปามาจากคลองประปา ไม่ได้ใช้น้ำจาก แหล่งน้ำใต้ดินแต่อย่างใด ส่วนน้ำทิ้งจากกิจกรรม ภายในอาคารนั้น โครงการได้จัดให้มีการบำบัดน้ำเสีย ด้วยระบบบำบัดสำเร็จรูปชนิดแอกทีเวเต็ดสลัดจ์ (Activated Sludge Process) จนน้ำที่ผ่านการบำบัด มีคุณภาพตามมาตรฐานน้ำทิ้งจากอาคารประเภท ข. จึงระบายออกนอกโครงการลงสู่ท่อสาธารณะริมถนน ราชวิถี ไม่ได้ระบายลงสู่แหล่งน้ำใต้ดินแต่อย่างใด	-	-

รับรองจำนวนหน้า 115/182

มิถุนายน 2564 ลงชื่อ พลตรี .....

(สุรศักดิ์ ถนัดศีลธรรม)

ผู้มีอำนาจลงนาม โรงพยาบาลพระมงกุฎเกล้า



มิถุนายน 2564 ลงชื่อ.....

(นางสาวมัทนาวดี สุทธิรัตนศักดิ์)

บุคคลธรรมดาผู้มีสิทธิจัดทำรายงาน บริษัท มิตรสิ่งแวดล้อมไทย จำกัด

ตารางที่ 2 (ต่อ) มาตรการป้องกันและแก้ไขผลกระทบสิ่งแวดล้อมและมาตรการติดตามตรวจสอบผลกระทบสิ่งแวดล้อม (ระยะดำเนินการ)

โครงการงานก่อสร้างอาคารหอพักแพทย์ประจำบ้าน ของโรงพยาบาลพระมงกุฎเกล้า กรุงเทพมหานคร

แบบ สผ. 1

องค์ประกอบทรัพยากร สิ่งแวดล้อมและคุณค่าต่างๆ	ผลกระทบสิ่งแวดล้อมที่สำคัญ	มาตรการป้องกันและแก้ไขผลกระทบสิ่งแวดล้อม	มาตรการติดตามตรวจสอบ ผลกระทบสิ่งแวดล้อม
<p>3. ทรัพยากรชีวภาพ 3.1 ทรัพยากรชีวภาพบนบก</p>	<p>โครงการตั้งอยู่บริเวณภายในพื้นที่ โรงพยาบาลพระมงกุฎเกล้า ถนนราชมังคลาภิเษก แขวงทุ่ง พญาไท เขตราชเทวี กรุงเทพมหานคร สภาพ ปัจจุบันของพื้นที่ตั้งโครงการเป็นพื้นที่ว่าง ปราศจากสิ่งปกคลุม สำหรับพื้นที่โดยรอบ โครงการส่วนใหญ่ถูกใช้ประโยชน์เป็นอาคารอยู่ อาศัย (หอพักแพทย์ และหอพักพยาบาล) อาคาร เรียน อาคารจอดรถ บ้านพักอาศัย โรงพยาบาล พระมงกุฎเกล้า หน่วยงานราชการ และอาคารชุด ซึ่งมีแนวโน้มการพัฒนาการใช้ประโยชน์ที่ดิน อย่างต่อเนื่อง เพื่อรองรับความต้องการของ ประชาชนที่เพิ่มมากขึ้น ทั้งด้านที่พักอาศัย และ แหล่งลงทุนด้านพาณิชยกรรม</p>	<p>-</p>	<p>-</p>

รับรองจำนวนหน้า 116/182

มิถุนายน 2564 ลงชื่อ พลตรี .....

(สุรศักดิ์ รัตนศีลธรรม)

ผู้มีอำนาจลงนาม โรงพยาบาลพระมงกุฎเกล้า



มิถุนายน 2564 ลงชื่อ .....

(นางสาวมัทนาวดี สุทธิรัตนศักดิ์)

บุคคลธรรมดาผู้มีสิทธิจัดทำรายงาน บริษัท มิตรสิ่งแวดล้อมไทย จำกัด

ตารางที่ 2 (ต่อ) มาตรการป้องกันและแก้ไขผลกระทบสิ่งแวดล้อมและมาตรการติดตามตรวจสอบผลกระทบสิ่งแวดล้อม (ระยะดำเนินการ)

โครงการงานก่อสร้างอาคารหอพักแพทย์ประจำบ้าน ของโรงพยาบาลพระมงกุฎเกล้า กรุงเทพมหานคร

แบบ สผ. 1

องค์ประกอบทรัพยากรสิ่งแวดล้อมและคุณค่าต่างๆ	ผลกระทบสิ่งแวดล้อมที่สำคัญ	มาตรการป้องกันและแก้ไขผลกระทบสิ่งแวดล้อม	มาตรการติดตามตรวจสอบผลกระทบสิ่งแวดล้อม
3.1 ทรัพยากรชีวภาพบนบก (ต่อ)	<p>ทั้งนี้ จากการสำรวจทรัพยากรชีวภาพบนบก เมื่อวันที่ 6 พฤษภาคม 2564 พบว่าในพื้นที่โครงการมีสัตว์ป่าคุ้มครองตามพระราชบัญญัติสงวนและคุ้มครองสัตว์ป่า พ.ศ. 2535 ได้แก่ ตัวเหี้ย (<i>Varanus salvator</i>) ที่มีอยู่ในพื้นที่ของโรงพยาบาลพระมงกุฎเกล้า บริเวณที่ว่างริมคลองสามเสน และพื้นที่ต่อเนื่องกับคลองสามเสน มีจำนวนประมาณ 12-15 ตัวโดยตัวเหี้ยมีพฤติกรรมอยู่สันโดษ ไม่มีนิสัยดุร้าย ว่ายน้ำเก่ง หาอาหารริมน้ำ เช่น ปลา ปู หอย เศษอาหาร เป็นต้น</p> <p>สำหรับสภาพนิเวศโดยรอบพื้นที่โครงการส่วนใหญ่เป็นสภาพนิเวศเมือง พืชพรรณที่ดำรงอยู่ในพื้นที่ ส่วนใหญ่เป็นไม้ปลูกที่ได้รับการบำรุงรักษาในพื้นที่โรงพยาบาลพระมงกุฎเกล้าตามอาคารบ้านเรือน หรือแนวริมถนน รวมถึงบริเวณพื้นที่โล่งปราศจากการใช้ประโยชน์ที่ดิน</p>		

รับรองจำนวนหน้า 117/182

มิถุนายน 2564 ลงชื่อ พลตรี .....

(สุรศักดิ์ ถนัดศีลธรรม)

ผู้มีอำนาจลงนาม โรงพยาบาลพระมงกุฎเกล้า



มิถุนายน 2564 ลงชื่อ.....

(นางสาวมัทนาวดี สุทธิรัตนศักดิ์)

บุคคลธรรมดาผู้มีสิทธิจัดทำรายงาน บริษัท มิตรสิ่งแวดล้อมไทย จำกัด

ตารางที่ 2 (ต่อ) มาตรการป้องกันและแก้ไขผลกระทบสิ่งแวดล้อมและมาตรการติดตามตรวจสอบผลกระทบสิ่งแวดล้อม (ระยะดำเนินการ)

โครงการงานก่อสร้างอาคารหอพักแพทย์ประจำบ้าน ของโรงพยาบาลพระมงกุฎเกล้า กรุงเทพมหานคร

แบบ สผ. 1

องค์ประกอบทรัพยากรสิ่งแวดล้อมและคุณค่าต่างๆ	ผลกระทบสิ่งแวดล้อมที่สำคัญ	มาตรการป้องกันและแก้ไขผลกระทบสิ่งแวดล้อม	มาตรการติดตามตรวจสอบผลกระทบสิ่งแวดล้อม
3.1 ทรัพยากรชีวภาพบนบก (ต่อ)	การดำรงอยู่ของพืช สัตว์ สัตว์เลื้อยคลานหรือสิ่งมีชีวิตขนาดเล็ก จึงมีการปรับเปลี่ยนพฤติกรรมเพื่อการอยู่รอดในการดำรงชีวิตให้เข้ากับกิจกรรมของมนุษย์ในเขตชุมชนเมืองที่อาศัยในบริเวณพื้นที่โดยรอบโครงการ ประกอบกับมีความหลากหลายต่ำ ดังนั้น พื้นที่โครงการจึงมีคุณค่าทรัพยากรทางชีวภาพในระดับต่ำ		
3.2 ทรัพยากรชีวภาพในแหล่งน้ำ	บริเวณที่ตั้งโครงการมีแหล่งน้ำผิวดินที่ใกล้ที่สุด คือ คลองสามเสน ซึ่งอยู่ทางทิศใต้ของโครงการระยะทางประมาณ 133 เมตร มีความกว้างประมาณ 10-25 เมตร ความลึกของน้ำอยู่ในช่วง 38 เซนติเมตร มีการใช้ประโยชน์รองรับน้ำทิ้งจากชุมชน และสถานประกอบการผลการตรวจวัดทางชีวภาพคุณภาพน้ำ พบแพลงก์ตอนพืชและแพลงก์ตอนสัตว์ชนิดเด่น คือ สาหร่ายสีเขียวแกมน้ำเงิน ชนิด <i>Oscillatoria sp.</i> และไดอะตอมชนิด <i>Aulacoseira granulata</i> มีปริมาณ	1) จัดให้มีการบำบัดน้ำเสียและสิ่งปนเปื้อนจากกิจกรรมต่างๆ ของโครงการ ที่สามารถรองรับ น้ำเสียจากโครงการและมีประสิทธิภาพในการบำบัดน้ำเสียให้ได้มาตรฐานคุณภาพน้ำทิ้งจากอาคารประเภท ข. 2) จัดให้มีเจ้าหน้าที่ควบคุมดูแลการทำงานของระบบบำบัดน้ำเสีย และซ่อมบำรุงอุปกรณ์ของระบบฯ ตามมาตรฐานการซ่อมบำรุงอย่างสม่ำเสมอ	ดัชนีที่ตรวจวัด/ติดตามตรวจสอบ pH, BOD, SS, TDS,TKN, Sulfide, น้ำมันและไขมัน  ตำแหน่งเก็บตัวอย่าง บ่อพักน้ำสุดท้ายก่อนระบายออกสู่ท่อรับน้ำทิ้งสาธารณะ 1 ตัวอย่าง  ความถี่ของการตรวจสอบ เดือนละ 1 ครั้ง

รับรองจำนวนหน้า 118/182

มิถุนายน 2564 ลงชื่อ พลตรี .....

(สุรศักดิ์ ถนัดศีลธรรม)

ผู้มีอำนาจลงนาม โรงพยาบาลพระมงกุฎเกล้า



มิถุนายน 2564 ลงชื่อ.....

(นางสาวมัทนาวดี สุทธิรัตนศักดิ์)

บุคคลธรรมดาผู้มีสิทธิจัดทำรายงาน บริษัท มิตรสิ่งแวดล้อมไทย จำกัด

ตารางที่ 2 (ต่อ) มาตรการป้องกันและแก้ไขผลกระทบสิ่งแวดล้อมและมาตรการติดตามตรวจสอบผลกระทบสิ่งแวดล้อม (ระยะดำเนินการ)

โครงการงานก่อสร้างอาคารหอพักแพทย์ประจำบ้าน ของโรงพยาบาลพระมงกุฎเกล้า กรุงเทพมหานคร

แบบ สผ. 1

องค์ประกอบทรัพยากร สิ่งแวดล้อมและคุณค่าต่างๆ	ผลกระทบสิ่งแวดล้อมที่สำคัญ	มาตรการป้องกันและแก้ไขผลกระทบสิ่งแวดล้อม	มาตรการติดตามตรวจสอบ ผลกระทบสิ่งแวดล้อม
3.2 ทรัพยากรชีวภาพใน แหล่งน้ำ (ต่อ)	ความหนาแน่นของแพลงก์ตอนทั้งหมด เท่ากับ 6,989,400 หน่วย/ลบ.ม. และความหนาแน่นของแพลงก์ตอนพืช และแพลงก์ตอนสัตว์เท่ากับ 6,573,600 และ 415,800 หน่วย/ลบ.ม. มีค่าดัชนีความหลากหลายของแพลงก์ตอนพืชเท่ากับ 1.09 ซึ่งมีค่าปานกลางส่วนแพลงก์ตอนสัตว์มีค่าดัชนีความหลากหลาย 0.45 ซึ่งมีค่าอยู่ในระดับต่ำ ผลการสำรวจความหลากหลายทางชีวภาพอยู่ในระดับต่ำ อย่างไรก็ตามโครงการได้จัดให้มีการบำบัดน้ำเสียที่เกิดจากกิจกรรมของผู้พักอาศัยในระยะดำเนินการโครงการจนได้มาตรฐานคุณภาพน้ำทิ้งก่อนระบายลงสู่ท่อระบายน้ำสาธารณะด้านหน้าโครงการ ดังนั้นผลกระทบจากโครงการที่มีต่อคุณภาพน้ำผิวดินจึงอยู่ในระดับต่ำ		การรายงาน 1) รายงานผลการติดตามทรัพยากรชีวภาพในแหล่งน้ำ (ระยะดำเนินการ) เสนอต่อสำนักงานนโยบายและแผนทรัพยากรธรรมชาติและสิ่งแวดล้อมและสำนักงานเขตรักษาพันธุ์สัตว์ป่าทุก 6 เดือน 2) บันทึกรายละเอียดของสถิติและข้อมูลซึ่งแสดงการทำงานของระบบบำบัดน้ำเสียของโครงการตามแบบ ทส.1 เป็นประจำทุกวัน  ผู้รับผิดชอบ โรงพยาบาลพระมงกุฎเกล้า

รับรองจำนวนหน้า 119/182

มิถุนายน 2564 ลงชื่อ พลตรี .....

(สุรศักดิ์ ถนัดศีลธรรม)

ผู้มีอำนาจลงนาม โรงพยาบาลพระมงกุฎเกล้า



มิถุนายน 2564 ลงชื่อ.....

(นางสาวมัทนาวดี สุทธิรัตนศักดิ์)

บุคคลธรรมดาผู้มีสิทธิจัดทำรายงาน บริษัท มิตรสิ่งแวดล้อมไทย จำกัด

ตารางที่ 2 (ต่อ) มาตรการป้องกันและแก้ไขผลกระทบสิ่งแวดล้อมและมาตรการติดตามตรวจสอบผลกระทบสิ่งแวดล้อม (ระยะดำเนินการ)

โครงการงานก่อสร้างอาคารหอพักแพทย์ประจำบ้าน ของโรงพยาบาลพระมงกุฎเกล้า กรุงเทพมหานคร

แบบ สผ. 1

องค์ประกอบทรัพยากรสิ่งแวดล้อมและคุณค่าต่างๆ	ผลกระทบสิ่งแวดล้อมที่สำคัญ	มาตรการป้องกันและแก้ไขผลกระทบสิ่งแวดล้อม	มาตรการติดตามตรวจสอบผลกระทบสิ่งแวดล้อม
<p>4. คุณค่าการใช้ประโยชน์ของมนุษย์</p> <p>4.1 การใช้น้ำ</p>	<p>โครงการมีความต้องการใช้น้ำรวมในระยะดำเนินการเท่ากับ 200.97 ลบ.ม./วัน โดยขอรับบริการน้ำประปาจากการประปานครหลวง สาขาแมนศรี โดยโครงการได้จัดให้มีถังเก็บน้ำสำรองน้ำไว้ใต้ดิน และชั้นลาดฟ้า รวมสำรองน้ำไว้เท่ากับ 275.29 ลูกบาศก์เมตร ซึ่งสามารถสำรองน้ำใช้ได้ไม่น้อยกว่า 1 วัน จึงไม่มีผลกระทบในด้านความเพียงพอ ในการสำรองน้ำแต่อย่างใด ดังนั้น จึงเป็นผลกระทบในระดับต่ำ</p>	<ol style="list-style-type: none"> <li>1) จัดให้มีถังสำรองน้ำใช้เพื่อการอุปโภค-บริโภคมีปริมาตรตามที่ออกแบบ โดยถังสำรองน้ำใช้เพื่อการอุปโภค-บริโภคต้องมีปริมาตรสำรองน้ำใช้ได้ไม่น้อยกว่า 1 วัน และจัดให้มีน้ำสำรองดับเพลิงที่ถังเก็บน้ำใต้ดินมีระยะเวลาสำรองน้ำดับเพลิงได้ไม่น้อยกว่า 45 นาที</li> <li>2) จัดให้มีการประชาสัมพันธ์ รมรงค์ ให้ผู้เข้าพักในโครงการร่วมมือในการประหยัดน้ำ โดยการจัดบอร์ดประชาสัมพันธ์ติดป้ายคำขวัญในพื้นที่ประกาศสาธารณะของโครงการ</li> <li>3) หลีกเลี่ยงการปล่อยน้ำประปาไหลจากท่อประปาหลักเข้ามาในถังเก็บน้ำใต้ดินของโครงการในช่วงเวลา ที่มีการใช้น้ำมากโดยเฉพาะในช่วงเวลาเช้า ควรเปิดให้น้ำประปาไหลเข้าสู่ถังเก็บน้ำของโครงการในช่วงเวลา 0.00-04.00 น. และในช่วงเวลา 13.00-15.00 น. เพื่อหลีกเลี่ยงการใช้น้ำในช่วงเวลาที่มีการใช้น้ำสูงสุด ซึ่งจะลดผลกระทบต่อแรงดันน้ำในท่อประปาหลัก</li> </ol>	<p>ดัชนีที่ตรวจวัด/ติดตามตรวจสอบตรวจสอบการรั่วไหลของถังสำรองน้ำใช้</p> <p>ความถี่ของการตรวจสอบเดือนละ 1 ครั้ง</p> <p>การรายงาน</p> <p>รายงานผลการติดตามตรวจสอบตามมาตรการด้านการใช้น้ำ (ระยะดำเนินการ) เสนอต่อสำนักงานนโยบายและแผนทรัพยากรธรรมชาติและสิ่งแวดล้อมและสำนักงานเขตราชเทวี ทุก 6 เดือน</p>

รับรองจำนวนหน้า 120/182

มิถุนายน 2564 ลงชื่อ พลตรี .....

  
(สุรศักดิ์ ถนัดศีลธรรม)

ผู้มีอำนาจลงนาม โรงพยาบาลพระมงกุฎเกล้า



มิถุนายน 2564 ลงชื่อ .....

  
(นางสาวมัทนาวดี สุทธิรัตนศักดิ์)

บุคคลธรรมดาผู้มีสิทธิจัดทำรายงาน บริษัท มิตรสิ่งแวดล้อมไทย จำกัด

ตารางที่ 2 (ต่อ) มาตรการป้องกันและแก้ไขผลกระทบสิ่งแวดล้อมและมาตรการติดตามตรวจสอบผลกระทบสิ่งแวดล้อม (ระยะดำเนินการ)

โครงการงานก่อสร้างอาคารหอพักแพทย์ประจำบ้าน ของโรงพยาบาลพระมงกุฎเกล้า กรุงเทพมหานคร

แบบ สผ. 1

องค์ประกอบทรัพยากรสิ่งแวดล้อมและคุณค่าต่างๆ	ผลกระทบสิ่งแวดล้อมที่สำคัญ	มาตรการป้องกันและแก้ไขผลกระทบสิ่งแวดล้อม	มาตรการติดตามตรวจสอบผลกระทบสิ่งแวดล้อม
4.1 การใช้น้ำ (ต่อ)		4) กำหนดให้โครงการต้องทำความสะอาดถังเก็บน้ำใต้ดิน ขัดล้างคราบตะกอน คราบสนิมและคราบสะสมในบริเวณมุมถึงที่น้ำไม่หมุนเวียน เป็นประจำทุก 6 เดือน ทั้งนี้ ต้องไม่ใช้น้ำยาล้างที่มีสารเคมีซึ่งอาจตกค้างสะสมอยู่ภายในถัง และต้องเปิดฝาดังตลอดเวลาที่ทำความสะอาด เพื่อให้อากาศถ่ายเทได้อย่างสะดวก และจัดให้มีเจ้าหน้าที่เฝ้าด้านบนของถังน้ำอย่างน้อย 1 คน 5) ตรวจสอบการรั่วไหลของถังสำรองน้ำใช้ใต้ดินทุกครั้งที่ทำทำความสะอาดถังเก็บน้ำใต้ดิน หากพบรอยรั่วที่อาจเป็นทำให้น้ำรั่วไหลหรือมีการปนเปื้อนน้ำใช้ต้องรีบดำเนินการซ่อมแซมทันที 6) ในกรณีที่มีการซ่อมบำรุงหรือทำความสะอาดถังเก็บน้ำที่ใช้ระยะเวลายาวนานกว่าปกติ ต้องจัดให้มีพัดลมระบายอากาศชนิดเคลื่อนที่ได้และท่อลมสำหรับนำอากาศจากภายนอกเข้าสู่ภายในถังเพื่อให้มีอากาศเพียงพอสำหรับปฏิบัติงานได้	ผู้รับผิดชอบ โรงพยาบาลพระมงกุฎเกล้า

รับรองจำนวนหน้า 121/182

มิถุนายน 2564 ลงชื่อ พลตรี .....

(สุรศักดิ์ ถนาศีลธรรม)

ผู้มีอำนาจลงนาม โรงพยาบาลพระมงกุฎเกล้า



มิถุนายน 2564 ลงชื่อ.....

(นางสาวมัทนาวดี สุทธิรัตนศักดิ์)

บุคคลธรรมดาผู้มีสิทธิจัดทำรายงาน บริษัท มิตรสิ่งแวดล้อมไทย จำกัด



ตารางที่ 2 (ต่อ) มาตรการป้องกันและแก้ไขผลกระทบสิ่งแวดล้อมและมาตรการติดตามตรวจสอบผลกระทบสิ่งแวดล้อม (ระยะดำเนินการ)

โครงการงานก่อสร้างอาคารหอพักแพทย์ประจำบ้าน ของโรงพยาบาลพระมงกุฎเกล้า กรุงเทพมหานคร

แบบ สผ. 1

องค์ประกอบทรัพยากรสิ่งแวดล้อมและคุณค่าต่างๆ	ผลกระทบสิ่งแวดล้อมที่สำคัญ	มาตรการป้องกันและแก้ไขผลกระทบสิ่งแวดล้อม	มาตรการติดตามตรวจสอบผลกระทบสิ่งแวดล้อม
4.2 การบำบัดน้ำเสียและสิ่งปฏิกูล	ปริมาณน้ำเสียและสิ่งปฏิกูลประเมินได้จากปริมาณน้ำใช้ คิดอัตราการเกิดน้ำเสียเท่ากับร้อยละ 100 ของปริมาณน้ำใช้ (ไม่รวมน้ำใช้รดน้ำต้นไม้) คิดเป็นอัตราการเกิดน้ำเสียเกิดขึ้น 191.42 ลูกบาศก์เมตร/วัน ปริมาณน้ำเสียดังกล่าวจะได้รับการบำบัดด้วยระบบบำบัดน้ำเสียแอกทิเวเตดสลัดจ์ (Activated Sludge Process) จำนวน 1 ชุด ออกแบบให้สามารถรองรับน้ำเสียได้ 200 ลูกบาศก์เมตร/วัน และระบายออกสู่ท่อระบายน้ำสาธารณะริมถนนราวิถีต่อไป ดังนั้น โครงการจึงไม่ก่อให้เกิดผลกระทบต่อคุณภาพน้ำผิวดินแต่อย่างใด	1) จัดให้มีการบำบัดน้ำเสียและสิ่งปฏิกูลจากกิจกรรมต่างๆ ของโครงการ ด้วยระบบบำบัดน้ำเสียแบบแอกทิเวเตดสลัดจ์ (Activated Sludge Process) จำนวน 1 ชุด ออกแบบให้สามารถรองรับน้ำเสียได้ 200 ลูกบาศก์เมตร/วัน โดยระบบบำบัดฯ ต้องได้รับการออกแบบและติดตั้งตามมาตรฐานทางวิศวกรรมที่เกี่ยวข้อง และมีประสิทธิภาพในการบำบัดได้ตามที่ออกแบบ โดยน้ำทิ้งที่ระบายออกต้องมีคุณภาพตามมาตรฐานน้ำทิ้งจากอาคารประเภท ข.	ดัชนีที่ตรวจวัด/ติดตามตรวจสอบ pH, BOD, SS, TDS,TKN, Sulfide, น้ำมันและไขมัน  ตำแหน่งเก็บตัวอย่าง 1) น้ำทิ้งก่อนเข้าระบบบำบัด 1 ตัวอย่าง 2) บ่อพักน้ำสุดท้ายก่อนระบายออกสู่ท่อรับน้ำทิ้งสาธารณะ 1 ตัวอย่าง ดังรูปที่ 2-1  ความถี่ของการตรวจสอบ เดือนละ 1 ครั้ง

รับรองจำนวนหน้า 122/182

มิถุนายน 2564 ลงชื่อ พลตรี .....

(สุรศักดิ์ ถนาศิลธรรม)

ผู้มีอำนาจลงนาม โรงพยาบาลพระมงกุฎเกล้า



มิถุนายน 2564 ลงชื่อ .....

(นางสาวมัทนาวดี สุทธิรัตนศักดิ์)

บุคคลธรรมดาผู้มีสิทธิจัดทำรายงาน บริษัท มิตรสิ่งแวดล้อมไทย จำกัด

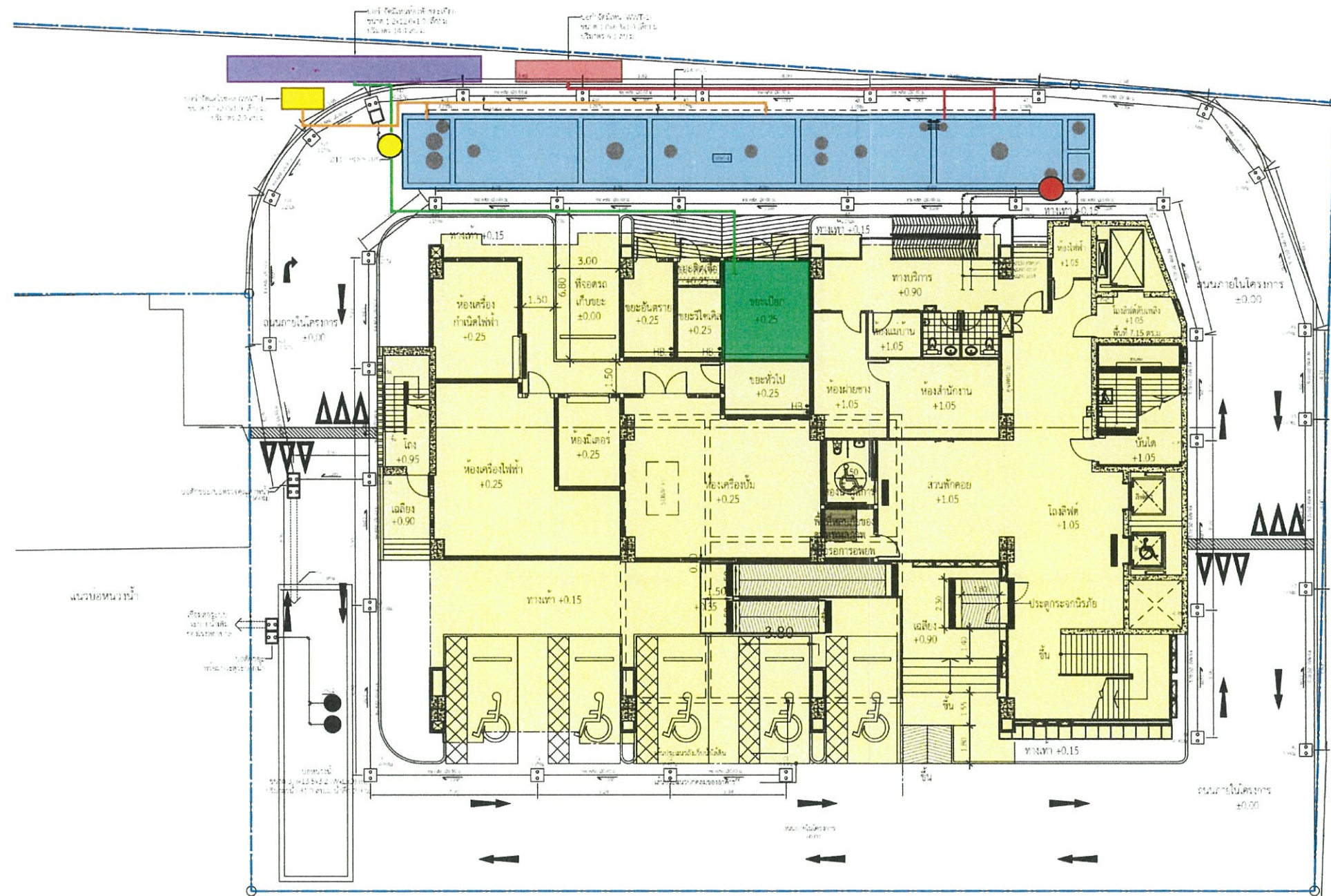

- จุดตรวจวัดคุณภาพน้ำเสียก่อนเข้าสู่ระบบบำบัดน้ำเสีย** (Red circle)
- จุดตรวจวัดคุณภาพน้ำเสียหลังจากจากระบบบำบัดน้ำเสีย** (Yellow circle)
- สัญลักษณ์**
- แนวเขตที่ดินโครงการ (Blue dashed line)
  - แนวอาคารโครงการ (Black dashed line)
  - ห้องพักขยะเปียก (Green shaded area)
  - ตำแหน่งระบบบำบัดน้ำเสีย (Blue shaded area)
  - ตำแหน่งบ่อกำจัดแอมโมเนีย (Yellow shaded area)
  - ตำแหน่งบ่อกำจัดมีเทน (Red shaded area)
  - ตำแหน่งบ่อกำจัดมีเทนจากห้องพักขยะเปียก (Purple shaded area)
  - แนวท่อระบบบำบัดแอมโมเนีย (Orange line)
  - แนวท่อระบบบำบัดมีเทน (Red line)
  - แนวท่อระบบบำบัดมีเทนจากห้องพักขยะเปียก (Green line)

รูปที่ 2-1 จุดตรวจวัดคุณภาพน้ำจากระบบบำบัดน้ำเสียในระยะดำเนินการ

รับรองจำนวนหน้า 123/182

**PROCESS ARCHITECT & PLANNER CO.,LTD.**  
 10/101 ถนนวิภาวดีรังสิต แขวงจตุจักร เขตจตุจักร กรุงเทพฯ 10230  
 โทร : 02-2551-2222  
 www.process-group.net  
 E-mail Address : process@process-group.net

โครงการ :  
 งานก่อสร้างอาคาร  
 หอพักผู้ป่วยระยะที่ 1  
 ขอนิมิตโรงพยาบาลพระมงกุฎเกล้า  
 กรุงเทพมหานคร

ชื่อโครงการ :  
 งานก่อสร้างอาคารหอผู้ป่วยระยะที่ 1

เจ้าของโครงการ :  
 โรงพยาบาลพระมงกุฎเกล้า

สถาปนิก :  
 นาย ก. ก. 2555

ผู้เขียนแบบ :  
 นาย ข. ข. 2555

วิศวกรโครงสร้าง :  
 นาย ค. ค. 2555

วิศวกรระบบไฟฟ้า :  
 นาย ง. ง. 2555

วิศวกรระบบสุขาภิบาล :  
 นาย จ. จ. 2555

วิศวกรระบบเครื่องกล :  
 นาย ฉ. ฉ. 2555

PROCESS ARCHITECT & PLANNER CO.,LTD.  
 วิศวกรโครงการ : 0123

พิกัด : กรุงเทพมหานคร  
 พิกัด : กรุงเทพมหานคร

ชื่อ :  
 ตำแหน่ง :  
 วันที่ :  
 จำนวนหน้า : 123/182

มิถุนายน 2564 ลงชื่อ พลตรี .....  
 (สุรศักดิ์ ถนอดศีลธรรม)  
 ผู้อำนวยการงาน โรงพยาบาลพระมงกุฎเกล้า



มิถุนายน 2564 ลงชื่อ .....  
 (นางสาวมัทนาวดี สุทธิรัตนศักดิ์)  
 บุคคลธรรมดาผู้มีสิทธิจัดทำรายงาน บริษัท มิตรสิ่งแวดล้อมไทย จำกัด

ตารางที่ 2 (ต่อ) มาตรการป้องกันและแก้ไขผลกระทบสิ่งแวดล้อมและมาตรการติดตามตรวจสอบผลกระทบสิ่งแวดล้อม (ระยะดำเนินการ)

โครงการงานก่อสร้างอาคารหอพักแพทย์ประจำบ้าน ของโรงพยาบาลพระมงกุฎเกล้า กรุงเทพมหานคร

แบบ สผ. 1

องค์ประกอบทรัพยากร สิ่งแวดล้อมและคุณค่าต่างๆ	ผลกระทบสิ่งแวดล้อมที่สำคัญ	มาตรการป้องกันและแก้ไขผลกระทบสิ่งแวดล้อม	มาตรการติดตามตรวจสอบ ผลกระทบสิ่งแวดล้อม
4.3 การระบายน้ำและการ ป้องกันน้ำท่วม	พื้นที่โครงการในปัจจุบันเป็นพื้นที่ว่างเปล่าปราศจากสิ่งปกคลุม มิได้มีการออกแบบบ่อ หนองน้ำเพื่อรองรับน้ำฝนส่วนเกินในพื้นที่ โครงการ ทั้งนี้ ในการพัฒนาโครงการเป็นอาคาร พักอาศัยสูง 18 ชั้น 1 อาคาร ได้มีการออกแบบ ให้มีการออกแบบระบบระบายน้ำและบ่อหนอง น้ำ โดยจะควบคุมอัตราการระบายน้ำออกไม่ให้ มากกว่าก่อนการพัฒนาโครงการ โดยโครงการ จัดให้มีบ่อหนองน้ำ จำนวน 1 บ่อ ปริมาตร 81.0 ลูกบาศก์เมตร และจะระบายน้ำออกด้วยเครื่อง สูบน้ำจำนวน 2 ชุด มีอัตราการระบายออกไม่ เกินอัตราการระบายน้ำออกก่อนพัฒนาโครงการ (0.01 ลูกบาศก์เมตร/วินาที) ซึ่งจะไม่เพิ่มภาระ การระบายน้ำของระบบระบายน้ำของถนน ราชวิถีมีทิศทางไปยังทิศตะวันตกเข้าสู่ท่อ ระบายน้ำริมถนนพระราม 6 จากนั้นจะไหลเข้าสู่ ท่อรับน้ำเสียที่วางเลียบบคลองสามเสน เข้าสู่ โรงควบคุมคุณภาพน้ำดินแดง	1) จัดให้มีการท่อน้ำฝนไว้ในพื้นที่โครงการ โดยการ ก่อสร้างบ่อหนองน้ำ จำนวน 1 บ่อ บริเวณด้านทิศใต้ของ โครงการ มีปริมาตรเท่ากับ 81.0 ลูกบาศก์เมตร ภายใน บ่อหนองน้ำจะมีบ่อตรวจการระบายน้ำซึ่งจะเชื่อมต่อกับ ท่อสาธารณะหน้าโครงการ 2) จัดให้มีการควบคุมอัตราการระบายน้ำส่วนเกินออกจาก บ่อหนองน้ำด้วยเครื่องสูบน้ำจำนวน 2 ชุด มีอัตราการ ระบายออกไม่เกินอัตราการระบายน้ำออกก่อนพัฒนา โครงการ (0.01 ลูกบาศก์เมตร/วินาที) 3) หมั่นตรวจสอบสิ่งอุดตันหรือกีดขวางทางไหลของน้ำและ ภายในบ่อพักน้ำ และทำความสะอาดอย่างน้อยเดือนละ ครั้ง 4) ติดตั้งตะแกรงดักขยะที่บ่อพักน้ำสุดท้าย ก่อนที่จะระบาย น้ำออกสู่ท่อระบายน้ำสาธารณะ และหมั่นตรวจสอบดัก ขยะออกเป็นประจำ และให้ทำความสะอาดขุดลอกดิน ตะกอนออกจากท่อระบายน้ำและบ่อดักตะกอนของ โครงการอย่างน้อยปีละ 1 ครั้ง	ดัชนีที่ตรวจวัด/ติดตามตรวจสอบ ตรวจสอบตะกอนและสิ่งกีดขวาง การไหลของน้ำ  จุดเก็บตัวอย่าง บ่อดักตะกอนและรางระบายน้ำของ โครงการ  ความถี่ของการตรวจสอบ อย่างน้อยเดือนละ 1 ครั้ง  การรายงานผล ต้องจัดทำรายงานผลการติดตาม ตรวจสอบตามมาตรการด้านการ ระบายน้ำและป้องกันน้ำท่วม (ระยะ ดำเนินการ) เสนอต่อสำนักงาน นโยบายและแผนทรัพยากร ธรรมชาติและสิ่งแวดล้อมและ สำนักงานเขตราชเทวี ทุก 6 เดือน

รับรองจำนวนหน้า 126/182

มิถุนายน 2564 ลงชื่อ พลตรี .....

(สุรศักดิ์ ฤกษ์ศีลธรรม)

ผู้มีอำนาจลงนาม โรงพยาบาลพระมงกุฎเกล้า



มิถุนายน 2564 ลงชื่อ.....

(นางสาวมัทนาวดี สุทธิรัตนศักดิ์)

บุคลากรตามผู้มีสิทธิจัดทำรายงาน บริษัท มิตรสิ่งแวดล้อมไทย จำกัด

ตารางที่ 2 (ต่อ) มาตรการป้องกันและแก้ไขผลกระทบสิ่งแวดล้อมและมาตรการติดตามตรวจสอบผลกระทบสิ่งแวดล้อม (ระยะดำเนินการ)

โครงการงานก่อสร้างอาคารหอพักแพทย์ประจำบ้าน ของโรงพยาบาลพระมงกุฎเกล้า กรุงเทพมหานคร

แบบ สผ. 1

องค์ประกอบทรัพยากรสิ่งแวดล้อมและคุณค่าต่างๆ	ผลกระทบสิ่งแวดล้อมที่สำคัญ	มาตรการป้องกันและแก้ไขผลกระทบสิ่งแวดล้อม	มาตรการติดตามตรวจสอบผลกระทบสิ่งแวดล้อม
4.3 การระบายน้ำและการป้องกันน้ำท่วม (ต่อ)		5) ให้ประสานงานหน่วยงานที่เกี่ยวข้อง เช่น สำนักระบายน้ำ กรุงเทพมหานคร สำนักงานเขตราชเทวี เป็นต้น เพื่อขุดลอกคลอง และท่อระบายน้ำ ไกล่เคียงพื้นที่โครงการ ปีละ 1 ครั้ง ก่อนฤดูฝน	
4.4 การจัดการมูลฝอย	<p>ปริมาณมูลฝอยของโครงการทั้งหมดประเมินได้จากเกณฑ์อัตราการเกิดมูลฝอยที่ 1 กิโลกรัม/คน/วัน มีปริมาณมูลฝอยเกิดขึ้นรวมทั้งโครงการ ประมาณ 951.97 กิโลกรัม/วัน หรือเท่ากับ 4.76 ลูกบาศก์เมตร/วัน โดยจำแนกเป็นประเภทต่างๆ ได้ดังนี้</p> <ol style="list-style-type: none"> <li>1. มูลฝอยทั่วไปหรือขยะแห้ง เท่ากับ 1.08 ลูกบาศก์เมตร/วัน</li> <li>2. มูลฝอยย่อยสลายได้หรือขยะเปียก เท่ากับ 1.58 ลูกบาศก์เมตร/วัน</li> <li>3. มูลฝอยรีไซเคิล เท่ากับ 1.90 ลูกบาศก์เมตร/วัน</li> </ol>	<ol style="list-style-type: none"> <li>1) จัดให้มีการแยกประเภทมูลฝอยก่อนรวบรวมไปกำจัด โดยจัดหารองรับมูลฝอยแยกประเภทมีฝาปิดมิดชิด คือ ถังรองรับมูลฝอยเปียก (สีเขียว) ถังรองรับมูลฝอยแห้งทั่วไป (สีน้ำเงิน) ถังรองรับมูลฝอยรีไซเคิล (สีเหลือง) และถังรองรับมูลฝอยอันตราย (สีแดง) ขนาดความจุต่างๆ ตั้งไว้บริเวณพื้นที่ใช้ประโยชน์ต่างๆ ของโครงการและในห้องพักมูลฝอยรวม</li> <li>2) จัดให้มีห้องพักมูลฝอยประจำชั้นในแต่ละชั้นพักอาศัยของอาคาร ภายในห้องพักมูลฝอยประจำชั้น ต้องจัดให้มีภาชนะรองรับมูลฝอยแยกประเภทเป็นถังรองรับมูลฝอยเปียก (สีเขียว) ถังรองรับมูลฝอยแห้งทั่วไป (สีน้ำเงิน) ถังรองรับมูลฝอยรีไซเคิล (สีเหลือง) และ</li> </ol>	<p>ดัชนีที่ตรวจวัด/ติดตามตรวจสอบ</p> <ol style="list-style-type: none"> <li>1) การปฏิบัติตามมาตรการที่กำหนดความเรียบร้อยของการเก็บรวบรวมมูลฝอยในห้องพักมูลฝอยและความสะอาดของห้องพักมูลฝอยจัดให้มีการตรวจสอบอย่างเคร่งครัด</li> <li>2) กรณีมีการก่อสร้างหรือปรับปรุงอาคารในช่วงดำเนินการ ให้มีการบันทึกและรายงานปริมาณมูลฝอยวัสดุก่อสร้างพร้อมทั้ง</li> </ol>

รับรองจำนวนหน้า 127/182

มิถุนายน 2564 ลงชื่อ พลตรี .....

(สุรศักดิ์ ธีรศักดิ์ธรรม)

ผู้มีอำนาจลงนาม โรงพยาบาลพระมงกุฎเกล้า



มิถุนายน 2564 ลงชื่อ.....

(นางสาวมัทนาวดี สุทธิรัตนศักดิ์)

บุคคลธรรมดาผู้มีสิทธิจัดทำรายงาน บริษัท มิตรสิ่งแวดล้อมไทย จำกัด

ตารางที่ 2 (ต่อ) มาตรการป้องกันและแก้ไขผลกระทบสิ่งแวดล้อมและมาตรการติดตามตรวจสอบผลกระทบสิ่งแวดล้อม (ระยะดำเนินการ)

โครงการงานก่อสร้างอาคารหอพักแพทย์ประจำบ้าน ของโรงพยาบาลพระมงกุฎเกล้า กรุงเทพมหานคร

แบบ สผ. 1

องค์ประกอบทรัพยากรสิ่งแวดล้อมและคุณค่าต่างๆ	ผลกระทบสิ่งแวดล้อมที่สำคัญ	มาตรการป้องกันและแก้ไขผลกระทบสิ่งแวดล้อม	มาตรการติดตามตรวจสอบผลกระทบสิ่งแวดล้อม
4.4 การจัดการมูลฝอย (ต่อ)	4. มูลฝอยอันตราย เท่ากับ 0.19 ลูกบาศก์เมตร/วัน 5. มูลฝอยติดเชื้อ เท่ากับ 0.013 ลูกบาศก์เมตร/วัน	ถึงรองรับมูลฝอยอันตราย (สีแดง) ขนาดความจุไม่น้อยกว่า 140 ลิตร จำนวนอย่างละ 1 ถัง และถึงรองรับมูลฝอยติดเชื้อ (สีส้ม) ขนาดความจุไม่น้อยกว่า 60 ลิตร จำนวนอย่างละ 1 ถังตั้งไว้ประจำห้องพักมูลฝอยดังกล่าว 3) ห้องพักมูลฝอยรวมต้องปูพื้นห้องเพื่อป้องกันการปนเปื้อนผ่านดิน และจัดให้มีก๊อกน้ำสำหรับทำความสะอาดห้องพักมูลฝอย และท่อระบายน้ำภายในห้องพักมูลฝอยเชื่อมต่อกับระบบบำบัดน้ำเสียของโครงการ 4) การส่งมูลฝอยอันตรายต่อรถเก็บขนของสำนักสิ่งแวดล้อม ให้ดำเนินการตามวันที่สำนักสิ่งแวดล้อม กำหนดประมาณเดือนละ 1 ครั้ง 5) จัดให้มีห้องพักมูลฝอยรวม ตั้งอยู่ที่ชั้น 1 ของโครงการ แต่ละอาคาร เป็นห้องคอนกรีตเสริมเหล็กมีบานประตูปิดทึบ โดยห้องพักมูลฝอยรวมต้องแบ่งเป็นห้องย่อยเพื่อเก็บมูลฝอยแยกประเภท ประกอบด้วยห้องพักมูลฝอยเปียก (ขนาดพื้นที่ 18.63 ตารางเมตร) ห้องพักมูลฝอยแห้งทั่วไป (ขนาดพื้นที่ 10.12 ตารางเมตร) ห้องพักมูลฝอยรีไซเคิล	แสดงหลักฐานการขนส่งไปกำจัดที่โรงกำจัดและแปรรูปมูลฝอยจากการก่อสร้าง ศูนย์กำจัดมูลฝอยอ่อนนุช 3) ตรวจสอบสภาพถุงดำและภาชนะรองรับมูลฝอยไม่ให้เกิดการชำรุด เสียหาย มีรูที่ทำให้เกิดรั่วไหล 4) ตรวจสอบสภาพความเรียบร้อยของเส้นทางเก็บขนมูลฝอยในทุกชั้นพักอาศัยลงมายังห้องพักมูลฝอยรวม และบริเวณที่จอดรถเก็บขนขยะให้สะอาด ไม่ให้มีมูลฝอยหรือน้ำเสียตกหล่นระหว่างทาง

รับรองจำนวนหน้า 128/182

มิถุนายน 2564 ลงชื่อ พลตรี .....

(สุรศักดิ์ ธนดีศีลธรรม)

ผู้มีอำนาจลงนาม โรงพยาบาลพระมงกุฎเกล้า



มิถุนายน 2564 ลงชื่อ.....

(นางสาวมัทนาวดี สุทธิรัตนศักดิ์)

บุคคลธรรมดาผู้มีสิทธิจัดทำรายงาน บริษัท มิตรสิ่งแวดล้อมไทย จำกัด

ตารางที่ 2 (ต่อ) มาตรการป้องกันและแก้ไขผลกระทบสิ่งแวดล้อมและมาตรการติดตามตรวจสอบผลกระทบสิ่งแวดล้อม (ระยะดำเนินการ)

โครงการงานก่อสร้างอาคารหอพักแพทย์ประจำบ้าน ของโรงพยาบาลพระมงกุฎเกล้า กรุงเทพมหานคร

แบบ สผ. 1

องค์ประกอบทรัพยากรสิ่งแวดล้อมและคุณค่าต่างๆ	ผลกระทบสิ่งแวดล้อมที่สำคัญ	มาตรการป้องกันและแก้ไขผลกระทบสิ่งแวดล้อม	มาตรการติดตามตรวจสอบผลกระทบสิ่งแวดล้อม
4.4 การจัดการมูลฝอย (ต่อ)		<p>(ขนาดพื้นที่ 6.92 ตารางเมตร) และห้องพักมูลฝอยอันตราย (ขนาดพื้นที่ 10.17 ตารางเมตร) และถังขยะติดเชื้อ (ขนาดพื้นที่ 2.20 ตารางเมตร) โดยห้องพักมูลฝอยแต่ละห้อง ต้องมีความสามารถในการเก็บกักปริมาณมูลฝอยที่เกิดขึ้นแต่ละชนิดได้ไม่ต่ำกว่า 3 วัน ยกเว้นห้องพักมูลฝอยอันตรายและมูลฝอยติดเชื้อต้องเก็บมูลฝอยได้ไม่น้อยกว่า 15 วัน</p> <p>6) ประสานงานให้รถเก็บขนมูลฝอยของสำนักสิ่งแวดล้อมเข้ามารับมูลฝอยไปกำจัดให้ตรงเวลา โดยถ้ามีปริมาณมูลฝอยตกค้าง โครงการต้องจัดหารถเก็บขนมูลฝอยของเอกชนมารับไปกำจัดไม่ให้มีมูลฝอยตกค้างในโครงการ</p> <p>7) จัดให้มีอุปกรณ์ป้องกันอันตรายส่วนบุคคลสำหรับแม่บ้านของโครงการ ได้แก่ ผ้ากันเปื้อน ผ้าปิดปาก-จมูก ถุงมือยางหนา และรองเท้าบูท และกวาดชั้นให้แม่บ้านโครงการสวมใส่อุปกรณ์ป้องกันอันตรายส่วนบุคคลที่โครงการได้จัดไว้ให้</p>	<p>ความถี่ของการตรวจสอบทุกสัปดาห์</p> <p>การรายงานผลจัดทำรายงานผลการติดตามตรวจสอบการจัดการมูลฝอย (ระยะดำเนินการ) เสนอต่อสำนักงานนโยบายและแผนทรัพยากรธรรมชาติและสิ่งแวดล้อม และสำนักงานเขตราชเทวี ทุก 6 เดือน</p> <p>ผู้รับผิดชอบ โรงพยาบาลพระมงกุฎเกล้า</p>

รับรองจำนวนหน้า 129/182

มิถุนายน 2564 ลงชื่อ พลตรี .....

(สุรศักดิ์ ถนัดศีลธรรม)

ผู้มีอำนาจลงนาม โรงพยาบาลพระมงกุฎเกล้า



มิถุนายน 2564 ลงชื่อ .....

(นางสาวมัทนาวดี สุทธิรัตนศักดิ์)

บุคคลธรรมดาผู้มีสิทธิจัดทำรายงาน บริษัท มิตรสิ่งแวดล้อมไทย จำกัด

ตารางที่ 2 (ต่อ) มาตรการป้องกันและแก้ไขผลกระทบสิ่งแวดล้อมและมาตรการติดตามตรวจสอบผลกระทบสิ่งแวดล้อม (ระยะดำเนินการ)

โครงการงานก่อสร้างอาคารหอพักแพทย์ประจำบ้าน ของโรงพยาบาลพระมงกุฎเกล้า กรุงเทพมหานคร

แบบ สผ. 1

องค์ประกอบทรัพยากรสิ่งแวดล้อมและคุณค่าต่างๆ	ผลกระทบสิ่งแวดล้อมที่สำคัญ	มาตรการป้องกันและแก้ไขผลกระทบสิ่งแวดล้อม	มาตรการติดตามตรวจสอบผลกระทบสิ่งแวดล้อม
4.4 การจัดการมูลฝอย (ต่อ)		8) มูลฝอยรีไซเคิลของโครงการให้ทำการคัดแยกประเภทเป็นขวดแก้ว ขวดพลาสติก กระจงเครื่องตี๋ม กระจดาษหนังสือพิมพ์ และกระจดาษกล่อง เพื่อให้หัวหน้าแม่บ้านส่งจำหน่ายตามปริมาณมูลฝอย และนำรายได้จากการจำหน่ายเป็นกองทุนสวัสดิการรวมสำหรับแม่บ้านเพื่อเป็นแรงจูงใจในการคัดแยกมูลฝอยของโครงการ 9) จัดให้มีประตูเปิด-ปิด ห้องพักมูลฝอยรวมของโครงการ ให้ปิดได้สนิท เพื่อป้องกันสัตว์หรือแมลงเข้าไปค้ำยเชื้อหรือเพาะพันธุ์เชื้อโรค และเพื่อป้องกันกลิ่นรบกวน 10) จัดให้มีการระบายอากาศจากห้องพักมูลฝอยเปียก โดยออกแบบอัตราการระบายอากาศเท่ากับ 4 เท่าของปริมาตรห้อง หรือเท่ากับ 402.40 ลูกบาศก์เมตร/ชั่วโมง ซึ่งโครงการจะติดตั้งพัดลมดูดอากาศ ขนาด 410 ลูกบาศก์เมตร/ชั่วโมง เพื่อดูดอากาศจากห้องขยะผ่านท่อระบายอากาศเข้าสู่พื้นที่ลานบำบัดมีเทนขนาด 14.40 ตารางเมตร โดยจัดไว้ที่บริเวณพื้นที่สีเขียวทางด้านทิศตะวันตกของอาคาร จำนวน 1 บ่อ	

รับรองจำนวนหน้า 130/182

มิถุนายน 2564 ลงชื่อ พลตรี .....

(สุรศักดิ์ รัตนศิริธรรม)

ผู้มีอำนาจลงนาม โรงพยาบาลพระมงกุฎเกล้า



มิถุนายน 2564 ลงชื่อ.....

(นางสาวมัทนาวดี สุทธิรัตนศักดิ์)

บุคคลธรรมดาผู้มีสิทธิจัดทำรายงาน บริษัท มิตรสิ่งแวดล้อมไทย จำกัด

ตารางที่ 2 (ต่อ) มาตรการป้องกันและแก้ไขผลกระทบสิ่งแวดล้อมและมาตรการติดตามตรวจสอบผลกระทบสิ่งแวดล้อม (ระยะดำเนินการ)

โครงการงานก่อสร้างอาคารหอพักแพทย์ประจำบ้าน ของโรงพยาบาลพระมงกุฎเกล้า กรุงเทพมหานคร

แบบ สผ. 1

องค์ประกอบทรัพยากรสิ่งแวดล้อมและคุณค่าต่างๆ	ผลกระทบสิ่งแวดล้อมที่สำคัญ	มาตรการป้องกันและแก้ไขผลกระทบสิ่งแวดล้อม	มาตรการติดตามตรวจสอบผลกระทบสิ่งแวดล้อม
4.4 การจัดการมูลฝอย (ต่อ)		11) กรณีถุงดำหรือภาชนะรองรับมูลฝอยที่ชำรุดหรือเสียหาย ให้ทำการซ่อมแซมหรือเปลี่ยนใหม่ 12) กรณีมีมูลฝอยหรือน้ำเสียดกหล่นบนพื้น ให้ทำความสะอาดและเช็ดให้แห้ง 13) หากพบว่าระบบบำบัดกลิ่น (บ่อดินกำจัดมีเทน) มีปัญหาหรือไม่สามารถบำบัดกลิ่น ให้รีบดำเนินการซ่อมแซมและแก้ไขโดยทันที เพื่อไม่ให้ก่อให้เกิดผลกระทบด้านกลิ่นต่อบ้านพักอาศัยข้างเคียง 14) กำหนดให้ต้องตรวจสอบการทำงานของระบบบำบัดกลิ่น อย่างน้อยปีละ 1 ครั้ง ในช่วงฤดูหนาว	
4.5 การใช้ไฟฟ้าและการอนุรักษ์พลังงาน	โครงการมีความต้องการไฟฟ้าภายในโครงการทั้งหมดประมาณ 896,038 KVA การรับไฟฟ้าของโครงการจากระบบสายส่งไฟฟ้าแรงสูงของการไฟฟ้านครหลวง สาขาสามเสน โดยรับไฟฟ้าจากระบบไฟฟ้าแรงสูงผ่านหม้อแปลงไฟฟ้าชนิดแห้ง ขนาด 1,000 KVA จำนวน 1 ชุด	1) เลือกใช้หลอดไฟส่องสว่างภายในโครงการ เป็นแบบประหยัดพลังงานแบบ LED ซึ่งใช้พลังงานต่ำแต่ให้ประสิทธิภาพการส่องสว่างที่สูง พร้อมทั้งจัดให้มีสวิตช์ควบคุมแยกบริเวณทางเดิน พื้นที่จัดสวนเพื่อสะดวกในการเปิด-ปิด 2) กำหนดให้เลือกใช้อุปกรณ์เครื่องใช้ไฟฟ้าที่เป็นผลิตภัณฑ์ประหยัดพลังงานทั้งหมด	ดัชนีที่ตรวจวัด/ติดตามตรวจสอบ 1) อุปกรณ์ไฟฟ้าต่างๆ เช่น หลอดไฟ หม้อแปลง ฯลฯ ให้ตรวจสอบความพร้อมในการใช้งานให้อยู่ในสภาพที่ดีอยู่เสมอ 2) เลือกใช้หลอดไฟส่องสว่างแบบ LED ซึ่งใช้พลังงานต่ำ

รับรองจำนวนหน้า 131/182

มิถุนายน 2564 ลงชื่อ พลตรี .....

(สุรศักดิ์ ธนดีศีลธรรม)

ผู้มีอำนาจลงนาม โรงพยาบาลพระมงกุฎเกล้า



มิถุนายน 2564 ลงชื่อ.....

(นางสาวมัทนาวดี สุทธิรัตนศักดิ์)

บุคคลธรรมดาผู้มีสิทธิจัดทำรายงาน บริษัท มิตรสิ่งแวดล้อมไทย จำกัด



ตารางที่ 2 (ต่อ) มาตรการป้องกันและแก้ไขผลกระทบสิ่งแวดล้อมและมาตรการติดตามตรวจสอบผลกระทบสิ่งแวดล้อม (ระยะดำเนินการ)

โครงการงานก่อสร้างอาคารหอพักแพทย์ประจำบ้าน ของโรงพยาบาลพระมงกุฎเกล้า กรุงเทพมหานคร

แบบ สผ. 1

องค์ประกอบทรัพยากรสิ่งแวดล้อมและคุณค่าต่างๆ	ผลกระทบสิ่งแวดล้อมที่สำคัญ	มาตรการป้องกันและแก้ไขผลกระทบสิ่งแวดล้อม	มาตรการติดตามตรวจสอบผลกระทบสิ่งแวดล้อม
4.5 การใช้ไฟฟ้าและการอนุรักษ์พลังงาน (ต่อ)	<p>การอนุรักษ์พลังงาน</p> <p>โครงการได้ออกแบบให้มีค่าการถ่ายเทความร้อนรวมของผนังอาคาร (OTTV) ในส่วนที่มีการปรับอากาศของชุดพักอาศัย เท่ากับ 49.22 วัตต์/ตารางเมตร (&gt;30 วัตต์/ตารางเมตร) แต่อย่างไรก็ดี โครงการได้ออกแบบให้มีค่าการใช้พลังงานโดยรวมของอาคารต่ำกว่าค่าการใช้พลังงานโดยรวมของอาคารอ้างอิง และค่าการถ่ายเทความร้อนรวมของหลังคาอาคาร (RTTV) ในส่วนที่มีการปรับอากาศของอาคารพักอาศัยเท่ากับ 9.60 วัตต์/ตารางเมตร (&lt; 10 วัตต์/ตารางเมตร)</p>	<p>3) ช่องระเบียงทางเดินมีช่องเปิดเพื่อให้แสงสว่างและอากาศถ่ายเทได้อย่างสะดวก</p> <p>4) จัดให้มีการออกแบบอาคารและระบบปรับอากาศให้เหมาะสม และเลือกใช้อุปกรณ์ในระบบปรับอากาศเป็นแบบประหยัดพลังงาน มีค่าสัมประสิทธิ์ในการทำงาน (COP) หรืออัตราส่วนประสิทธิภาพพลังงาน (EER) สูง และต้องให้สอดคล้องเหมาะสมกับค่าการออกแบบ และลักษณะการใช้งาน</p> <p>5) จัดให้มีระบบสำรองไฟฟ้าฉุกเฉิน โดยสามารถสำรองไฟฟ้าได้อย่างน้อย 8 ชั่วโมง</p> <p>6) วัสดุที่ใช้ในการตกแต่งภายนอกอาคารต้องมีปริมาณการสะท้อนแสงได้ไม่เกินร้อยละสามสิบและต้องมีคุณสมบัติอื่นๆ เป็นตามกฎกระทรวงฉบับที่ 6 (พ.ศ. 2527) แก้ไขตามกฎกระทรวงฉบับที่ 48 (พ.ศ. 2540) ออกตามความในพระราชบัญญัติควบคุมอาคาร พ.ศ. 2522</p>	<p>ความถี่ของการตรวจสอบ</p> <p>ตรวจสอบอุปกรณ์ไฟฟ้าทุก 6 เดือน</p> <p>การรายงาน</p> <p>รายงานผลการติดตามตรวจสอบการใช้ไฟฟ้าและการอนุรักษ์พลังงาน (ระยะดำเนินการ) เสนอต่อสำนักงานนโยบายและแผนทรัพยากรธรรมชาติและสิ่งแวดล้อม และสำนักงานเขตราชเทวี ทุก 6 เดือน</p> <p>ผู้รับผิดชอบ</p> <p>โรงพยาบาลพระมงกุฎเกล้า</p>

รับรองจำนวนหน้า 132/182

มิถุนายน 2564 ลงชื่อ พลตรี .....

(สุรศักดิ์ รัตนศีลธรรม)

ผู้มีอำนาจลงนาม โรงพยาบาลพระมงกุฎเกล้า



มิถุนายน 2564 ลงชื่อ .....

(นางสาวมัทนาวดี สุทธิรัตนศักดิ์)

บุคคลธรรมดาผู้มีสิทธิจัดทำรายงาน บริษัท มิตรสิ่งแวดล้อมไทย จำกัด

ตารางที่ 2 (ต่อ) มาตรการป้องกันและแก้ไขผลกระทบสิ่งแวดล้อมและมาตรการติดตามตรวจสอบผลกระทบสิ่งแวดล้อม (ระยะดำเนินการ)

โครงการงานก่อสร้างอาคารหอพักแพทย์ประจำบ้าน ของโรงพยาบาลพระมงกุฎเกล้า กรุงเทพมหานคร

แบบ สผ. 1

องค์ประกอบทรัพยากรสิ่งแวดล้อมและคุณค่าต่างๆ	ผลกระทบสิ่งแวดล้อมที่สำคัญ	มาตรการป้องกันและแก้ไขผลกระทบสิ่งแวดล้อม	มาตรการติดตามตรวจสอบผลกระทบสิ่งแวดล้อม
4.5 การใช้ไฟฟ้าและการอนุรักษ์พลังงาน (ต่อ)		7) หลีกเลี่ยงการเก็บเอกสารหรือวัสดุอื่นใดที่ไม่จำเป็นต้องใช้งานในพื้นที่ที่ใช้ระบบปรับอากาศเพื่อลดการสูญเสียและใช้พลังงานในการปรับอากาศภายในอาคาร 8) จัดให้มีการบำรุงรักษา ทดสอบและปรับแต่งระบบปรับอากาศให้มีประสิทธิภาพการทำงานที่ดีอยู่เสมอ 9) จัดทำแผ่นประชาสัมพันธ์การประหยัดพลังงานปิดประกาศที่บอร์ดประกาศข่าวของอาคาร ที่ห้องโถงลิฟต์ หรือภายในห้องลิฟต์ ดังนี้ (1) ให้ใช้บันไดแทนลิฟต์เมื่อขึ้นลงน้อยชั้น (2) ให้ตั้งอุณหภูมิเครื่องปรับอากาศ ที่ 25 องศาเซลเซียสเพื่อประหยัดพลังงาน (3) ปิดไฟหลอดที่ไม่จำเป็นและถอดปลั๊กเครื่องใช้ ไฟฟ้าทุกครั้งหลังเลิกใช้งาน 10) กำหนดให้ต้องตรวจสอบระบบไฟฟ้าอย่างน้อยปีละ 1 ครั้ง	

รับรองจำนวนหน้า 133/182

มิถุนายน 2564 ลงชื่อ พลตรี .....

(สุรศักดิ์ ถนัดศีลธรรม)

ผู้มีอำนาจลงนาม โรงพยาบาลพระมงกุฎเกล้า



มิถุนายน 2564 ลงชื่อ .....

(นางสาวมัทนาวดี สุทธิรัตนศักดิ์)

บุคคลธรรมดาผู้มีสิทธิจัดทำรายงาน บริษัท มิตรสิ่งแวดล้อมไทย จำกัด

ตารางที่ 2 (ต่อ) มาตรการป้องกันและแก้ไขผลกระทบสิ่งแวดล้อมและมาตรการติดตามตรวจสอบผลกระทบสิ่งแวดล้อม (ระยะดำเนินการ)

โครงการงานก่อสร้างอาคารหอพักแพทย์ประจำบ้าน ของโรงพยาบาลพระมงกุฎเกล้า กรุงเทพมหานคร

แบบ สผ. 1

องค์ประกอบทรัพยากรสิ่งแวดล้อมและคุณค่าต่างๆ	ผลกระทบสิ่งแวดล้อมที่สำคัญ	มาตรการป้องกันและแก้ไขผลกระทบสิ่งแวดล้อม	มาตรการติดตามตรวจสอบผลกระทบสิ่งแวดล้อม
4.2 การบำบัดน้ำเสียและสิ่งปฏิกูล (ต่อ)		2) จัดให้มีการติดตามตรวจสอบคุณภาพน้ำทิ้งที่ผ่านการบำบัดของโครงการจะต้องมีค่าสิ่งปนเปื้อนไม่มากกว่ามาตรฐานน้ำทิ้งจากอาคารประเภท ข. ก่อนระบายลงสู่ระบบระบายน้ำสาธารณะ 3) จัดให้มีการบำบัดก๊าซมีเทนจากระบบบำบัดน้ำเสียของโครงการ โดยการต่อท่อระบายอากาศจากบ่อเกรอะเข้าสู่พื้นที่กำจัดก๊าซมีเทน ซึ่งโครงการจัดเตรียมบ่อดินไว้ขนาด 6.30 ตารางเมตร ที่ระดับความลึก 1 เมตร จำนวน 1 บ่อ กั้นบ่อใช้ดินเดิมบดอัดแน่น และวางท่อระบายอากาศที่เจาะรูโดยรอบฝังที่ความลึก 1.0 เมตร หุ้มท่อด้วยผ้าไนลอน จากนั้นจึงกลบทับด้วยปุ๋ยหมักและวัสดุเพิ่มความพรุนของดิน แล้วจึงปลูกต้นไม้ไว้ด้านบน 4) จัดให้มีการบำบัดละอองน้ำเสีย (Aerosol) ความเร็วของอากาศเพื่อกระบวนกำจัดเชื้อโรค เท่ากับ 0.04 เมตรต่อวินาที ดังนั้น จึงต้องใช้พื้นที่ในการบำบัด 1.33 ตารางเมตร โดยโครงการจัดเตรียมบ่อดินมีขนาด 2.0 ตารางเมตร ลึก 1 เมตร จำนวน 1 บ่อ ไว้บริเวณพื้นที่เขียวทางทิศตะวันตกของอาคาร	การรายงานผล รายงานผลการติดตามตรวจสอบตามมาตรการด้านการบำบัดน้ำเสียและสิ่งปฏิกูล (ระยะดำเนินการ) เสนอต่อสำนักงานนโยบายและแผนทรัพยากรธรรมชาติและสิ่งแวดล้อมและสำนักงานเขตรักษาพันธุ์สัตว์ป่าทุก 6 เดือน  ผู้รับผิดชอบ โรงพยาบาลพระมงกุฎเกล้า

รับรองจำนวนหน้า 124/182

มิถุนายน 2564 ลงชื่อ พลตรี .....

(สุรศักดิ์ ถนัดศีลธรรม)

ผู้มีอำนาจลงนาม โรงพยาบาลพระมงกุฎเกล้า



มิถุนายน 2564 ลงชื่อ.....

(นางสาวมัทนาวดี สุทธิรัตนศักดิ์)

บุคคลธรรมดาผู้มีสิทธิจัดทำรายงาน บริษัท มิตรสิ่งแวดล้อมไทย จำกัด

ตารางที่ 2 (ต่อ) มาตรการป้องกันและแก้ไขผลกระทบสิ่งแวดล้อมและมาตรการติดตามตรวจสอบผลกระทบสิ่งแวดล้อม (ระยะดำเนินการ)

โครงการงานก่อสร้างอาคารหอพักแพทย์ประจำบ้าน ของโรงพยาบาลพระมงกุฎเกล้า กรุงเทพมหานคร

แบบ สผ. 1

องค์ประกอบทรัพยากร สิ่งแวดล้อมและคุณค่าต่างๆ	ผลกระทบสิ่งแวดล้อมที่สำคัญ	มาตรการป้องกันและแก้ไขผลกระทบสิ่งแวดล้อม	มาตรการติดตามตรวจสอบ ผลกระทบสิ่งแวดล้อม
4.2 การบำบัดน้ำเสียและสิ่ง ปฏิกูล (ต่อ)		5) กำหนดให้โครงการทำสัญญาดูแลรักษาระบบบำบัด น้ำเสียกับผู้ดำเนินการติดตั้งระบบบำบัดน้ำเสียของ โครงการอย่างน้อย 1 ปี เพื่อดูแลระบบให้เสถียร และ ถ่ายทอดความรู้ให้กับเจ้าหน้าที่โครงการดำเนินการต่อได้ 6) ติดตั้งมิเตอร์ไฟฟ้าสำหรับระบบบำบัดน้ำเสีย เพื่อ ตรวจสอบปริมาณการใช้ไฟฟ้าในการเดินระบบ 7) ให้บริษัทที่ได้รับอนุญาตในการจัดการจัดเก็บกากตะกอน ส่วนเกิน เข้ามาดำเนินการจัดเก็บเป็นประจำ ตามความจุ ของระบบบำบัดน้ำเสียของโครงการไม่น้อยกว่า 6 เดือน ต่อ 1 ครั้ง หรือตามความเหมาะสม 8) หากพบว่าระบบบำบัดกลิ่น (บ่อดินกำจัดมีเทน) มีปัญหา หรือไม่สามารถบำบัดกลิ่น ให้รีบดำเนินการซ่อมแซมและ แก้ไขโดยทันที เพื่อไม่ให้ก่อให้เกิดผลกระทบด้านกลิ่นต่อ บ้านพักอาศัยข้างเคียง 9) กำหนดให้ต้องตรวจสอบการทำงานของระบบบำบัดกลิ่น อย่างน้อยปีละ 1 ครั้ง ในช่วงฤดูหนาว	

รับรองจำนวนหน้า 125/182

มิถุนายน 2564 ลงชื่อ พลตรี .....

(สุรศักดิ์ ถนัดศีลธรรม)

ผู้มีอำนาจลงนาม โรงพยาบาลพระมงกุฎเกล้า



มิถุนายน 2564 ลงชื่อ .....

(นางสาวมัทนาวดี สุทธิรัตนศักดิ์)

บุคคลธรรมดาผู้มีสิทธิจัดทำรายงาน บริษัท มิตรสิ่งแวดล้อมไทย จำกัด

ตารางที่ 2 (ต่อ) มาตรการป้องกันและแก้ไขผลกระทบสิ่งแวดล้อมและมาตรการติดตามตรวจสอบผลกระทบสิ่งแวดล้อม (ระยะดำเนินการ)

โครงการงานก่อสร้างอาคารหอพักแพทย์ประจำบ้าน ของโรงพยาบาลพระมงกุฎเกล้า กรุงเทพมหานคร

แบบ สผ. 1

องค์ประกอบทรัพยากรสิ่งแวดล้อมและคุณค่าต่างๆ	ผลกระทบสิ่งแวดล้อมที่สำคัญ	มาตรการป้องกันและแก้ไขผลกระทบสิ่งแวดล้อม	มาตรการติดตามตรวจสอบผลกระทบสิ่งแวดล้อม
4.6 การจราจร	<p>ในช่วงโครงการเปิดดำเนินการ โครงการจัดให้มีที่จอดรถทั้งหมด 144 คัน ซึ่งมากกว่าเกณฑ์ที่กำหนด (125 คัน) ปริมาณรถยนต์ของโครงการเข้า-ออก สูงสุดอยู่ในช่วงเวลาเร่งด่วนเช้าและเย็น โดยการคาดการณ์จากโครงการที่มีลักษณะคล้ายคลึงกันกับโครงการ เพื่อใช้คำนวณหาปริมาณจราจรที่จะเกิดขึ้นจากการพัฒนาโครงการ (Trip Rate) รวมทั้งทำเลที่ตั้งที่ใกล้เคียงกันกับโครงการ จำนวน 2 แห่ง คือ หอพักดาววัลย์ โรงพยาบาลพระมงกุฎเกล้า และหอสมรท โรงพยาบาลพระมงกุฎเกล้า จากผลสำรวจ พบว่า โครงการใกล้เคียงมีสัดส่วนที่จอดรถระหว่าง ร้อยละ 8.87 – 33.33 ของจำนวนห้องพัก ในขณะที่โครงการ มีสัดส่วนจำนวนที่จอดรถต่อจำนวนห้องพัก ร้อยละ 76.60 ซึ่งมีค่ามากกว่าโครงการในบริเวณใกล้เคียง ดังนั้น จึงคาดว่าจำนวนที่จอดรถของโครงการที่จัดเตรียมไว้ สามารถรองรับการใช้งานจริงได้อย่างเพียงพอ</p>	<ol style="list-style-type: none"> <li>1) ห้ามไม่ให้รถยนต์ของผู้พักอาศัย จอดคอยบนผิวถนนภายในโรงพยาบาลพระมงกุฎเกล้า บริเวณด้านหน้าโครงการ</li> <li>2) จัดให้มีที่จอดรถไม่น้อยกว่า 125 คัน ทางโครงการได้จัดไว้ 144 คัน ซึ่งสอดคล้องกับกฎหมายที่เกี่ยวข้อง</li> <li>3) กำชับให้มีเจ้าหน้าที่คอยควบคุมและอำนวยความสะดวกบริเวณทางเข้า-ออก เพื่อป้องกันการจราจรติดขัด โดยเฉพาะในช่วงเวลาเร่งด่วน</li> <li>4) จัดให้มีการอบรมเจ้าหน้าที่ในด้านการจัดการจราจรเพื่อเพิ่มเติมประสิทธิภาพในการจัดการจราจรให้มากขึ้น</li> <li>5) จัดทำป้ายจราจรภายในโครงการ เพื่อแนะนำการใช้เส้นทางได้อย่างเหมาะสมและชัดเจน</li> <li>6) ติดตั้งป้ายแสดงทางเข้า-ออก ในระยะที่สามารถมองเห็นได้ง่ายก่อนเข้าสู่พื้นที่โครงการเพื่อให้ผู้ขับขี่ยานพาหนะที่จะเลี้ยวเข้าสู่โครงการชะลอรถและเตรียมพร้อมก่อนเข้าโครงการ</li> <li>7) จัดให้มีแสงไฟส่องสว่างทางเดินรถให้สว่างเพียงพอ ทั้งเวลากลางวันและกลางคืน</li> </ol>	<p>ดัชนีที่ตรวจวัด/ติดตามตรวจสอบ</p> <ol style="list-style-type: none"> <li>1) สถิติอุบัติเหตุบริเวณ ทางเข้า-ออก</li> <li>2) อุปกรณ์อำนวยความสะดวก การจราจรภายในโครงการ</li> </ol> <p>จุดเก็บตัวอย่าง/วิธีการจัดการ</p> <ol style="list-style-type: none"> <li>1) บันทึกสถิติอุบัติเหตุบริเวณ ทางเข้า-ออกของโครงการ</li> <li>2) ตรวจสอบอุปกรณ์อำนวยความสะดวก เช่น ป้ายเตือนต่างๆ การจราจรภายในโครงการให้ อยู่ในสภาพดีอยู่เสมอ</li> </ol>

รับรองจำนวนหน้า 134/182

มิถุนายน 2564 ลงชื่อ พลตรี .....

(สุรศักดิ์ ถนัดศีลธรรม)

ผู้มีอำนาจลงนาม โรงพยาบาลพระมงกุฎเกล้า



มิถุนายน 2564 ลงชื่อ .....

(นางสาวมัทนาวดี สุทธิรัตนศักดิ์)

บุคคลธรรมดาผู้มีสิทธิจัดทำรายงาน บริษัท มิตรสิ่งแวดล้อมไทย จำกัด

ตารางที่ 2 (ต่อ) มาตรการป้องกันและแก้ไขผลกระทบสิ่งแวดล้อมและมาตรการติดตามตรวจสอบผลกระทบสิ่งแวดล้อม (ระยะดำเนินการ)

โครงการงานก่อสร้างอาคารหอพักแพทย์ประจำบ้าน ของโรงพยาบาลพระมงกุฎเกล้า กรุงเทพมหานคร

แบบ สผ. 1

องค์ประกอบทรัพยากรสิ่งแวดล้อมและคุณค่าต่างๆ	ผลกระทบสิ่งแวดล้อมที่สำคัญ	มาตรการป้องกันและแก้ไขผลกระทบสิ่งแวดล้อม	มาตรการติดตามตรวจสอบผลกระทบสิ่งแวดล้อม
4.6 การจราจร (ต่อ)	<p>เมื่อวิเคราะห์จากระดับการให้บริการทั้งในระดับช่วงถนน (Mid block) และทางแยก (Turning movement) พบว่าการเพิ่มขึ้นของปริมาณการจราจรจากการดำเนินโครงการ ไม่มีการเปลี่ยนแปลงไปจากเดิมทั้งวันทำงานและวันหยุด หลังจากเปิดดำเนินการ ส่วนค่าระดับการให้บริการบริเวณทางแยก พบว่า การเพิ่มขึ้นของปริมาณการจราจรจากการดำเนินโครงการไม่ส่งผลให้ระดับการให้บริการเปลี่ยนแปลงหลังจากเปิดดำเนินการ ยกเว้นบริเวณทางแยกตึกชัย (TMC-01) และทางแยกวงเวียนอนุสาวรีย์ชัย (TMC-03) ที่ระดับการให้บริการจะลดลงจากเดิม ดังนี้</p> <ul style="list-style-type: none"> <li>• ทางแยกตึกชัย (TMC-01) ถนนราชวิถี ทิศมุ่งตะวันตก (WB) ช่วงเร่งด่วนเช้า วันหยุดที่ได้รับผลกระทบจากโครงการฯ ทำให้ระดับการให้บริการลดลง จากระดับ D ลงมาเป็นระดับ E หลังเปิดดำเนินการโครงการ</li> </ul>	<p>8) จัดเตรียมจำนวนที่จอดรถไว้เพียงพอทั้งส่วนบุคคล รวมถึงประเภทอื่นๆ ที่มีกิจกรรมเกี่ยวข้องกับทางโครงการ ซึ่งได้แก่ รถขนขยะ โดยจัดเตรียมช่องจอดรถของแต่ละประเภทให้เหมาะสมไว้อย่างชัดเจนเพื่อไม่ให้เกิดการกีดขวางช่องทางเข้า-ออก ซึ่งอาจเป็นปัจจัยที่สำคัญอันอาจจะส่งผลกระทบต่อจราจรภายนอก</p> <p>9) จัดให้มีกล้องวงจรปิดผ่านหน้าโครงการที่เป็นถนนสัญจรเส้นหลัก เพื่อในกรณีมีเหตุฉุกเฉินต่างๆ คนในพื้นที่ใกล้เคียงสามารถประสานขอคุณภาพจากกล้องวงจรปิดกับทางโครงการได้</p>	<p>ความถี่ของการตรวจสอบ</p> <p>1) บันทึกอุบัติเหตุเดือนละ 1 ครั้ง ตรวจสอบอุปกรณ์อำนวยความสะดวก ปีละ 2 ครั้ง ครั้งละ 6 เดือน</p> <p>2) โดยรวบรวมผลรายงานเสนอต่อสำนักงานนโยบายและแผนทรัพยากรธรรมชาติและสิ่งแวดล้อมและสำนักงานเขตราชเทวี ทุก 6 เดือน</p>

รับรองจำนวนหน้า 135/182

มิถุนายน 2564 ลงชื่อ พลตรี .....

(สุรศักดิ์ รัตนศิริธรรม)

ผู้มีอำนาจลงนาม โรงพยาบาลพระมงกุฎเกล้า



มิถุนายน 2564 ลงชื่อ .....

(นางสาวมัทนาวดี สุทธิรัตนศักดิ์)

บุคคลธรรมดาผู้มีสิทธิจัดทำรายงาน บริษัท มิตรสิ่งแวดล้อมไทย จำกัด

ตารางที่ 2 (ต่อ) มาตรการป้องกันและแก้ไขผลกระทบสิ่งแวดล้อมและมาตรการติดตามตรวจสอบผลกระทบสิ่งแวดล้อม (ระยะดำเนินการ)

โครงการงานก่อสร้างอาคารหอพักแพทย์ประจำบ้าน ของโรงพยาบาลพระมงกุฎเกล้า กรุงเทพมหานคร

แบบ สผ. 1

องค์ประกอบทรัพยากร สิ่งแวดล้อมและคุณค่าต่างๆ	ผลกระทบสิ่งแวดล้อมที่สำคัญ	มาตรการป้องกันและแก้ไขผลกระทบสิ่งแวดล้อม	มาตรการติดตามตรวจสอบ ผลกระทบสิ่งแวดล้อม
4.6 การจราจร (ต่อ)	<ul style="list-style-type: none"> <li>ทางแยกวงเวียนอนุสาวรีย์ชัย (TMC-03) ถนนราชวิถี ทิศมุ่งใต้ (SB) ช่วงเร่งด่วนเย็น วันหยุดที่ได้รับผลกระทบจากโครงการฯ ทำให้ระดับการให้บริการบริการลดลง จากระดับ E ลงมาเป็นระดับ F ทิศมุ่งใต้ (SB) ช่วงเวลาเร่งด่วนเช้า วันหยุดที่ได้รับผลกระทบจากโครงการฯ ทำให้ระดับการให้บริการบริการลดลง จากระดับ C ลงมาเป็นระดับ D ทิศมุ่งใต้ (SB) ช่วงเวลากลางวัน วันหยุดที่ได้รับผลกระทบจากโครงการฯ ทำให้ระดับการให้บริการบริการลดลง จากระดับ D ลงมาเป็นระดับ E หลังเปิดดำเนินการโครงการฯ ทำให้โครงการนี้มีผลกระทบทางด้านการจราจรในระดับต่ำ</li> </ul>		<p>การรายงาน รายงานผลการติดตามตรวจสอบ การจราจร (ระยะดำเนินการ) เสนอต่อสำนักงานนโยบายและ แผนทรัพยากรธรรมชาติและ สิ่งแวดล้อมและสำนักงานเขต ราชเทวี ทุก 6 เดือน</p> <p>ผู้รับผิดชอบ โรงพยาบาลพระมงกุฎเกล้า</p>

รับรองจำนวนหน้า 136/182

มิถุนายน 2564 ลงชื่อ พลตรี .....

(สุรศักดิ์ ถนัดศีลธรรม)

ผู้มีอำนาจลงนาม โรงพยาบาลพระมงกุฎเกล้า



มิถุนายน 2564 ลงชื่อ.....

(นางสาวมัทนาวดี สุทธิรัตนศักดิ์)

บุคคลธรรมดาผู้มีสิทธิจัดทำรายงาน บริษัท มิตรสิ่งแวดล้อมไทย จำกัด

ตารางที่ 2 (ต่อ) มาตรการป้องกันและแก้ไขผลกระทบสิ่งแวดล้อมและมาตรการติดตามตรวจสอบผลกระทบสิ่งแวดล้อม (ระยะดำเนินการ)

โครงการงานก่อสร้างอาคารหอพักแพทย์ประจำบ้าน ของโรงพยาบาลพระมงกุฎเกล้า กรุงเทพมหานคร

แบบ สผ. 1

องค์ประกอบทรัพยากรสิ่งแวดล้อมและคุณค่าต่างๆ	ผลกระทบสิ่งแวดล้อมที่สำคัญ	มาตรการป้องกันและแก้ไขผลกระทบสิ่งแวดล้อม	มาตรการติดตามตรวจสอบผลกระทบสิ่งแวดล้อม
4.7 การใช้ที่ดิน	โครงการก่อสร้างอาคารหอพักแพทย์ประจำบ้าน ของโรงพยาบาลพระมงกุฎเกล้า กรุงเทพมหานคร ตั้งอยู่ภายในพื้นที่โรงพยาบาลพระมงกุฎเกล้า มีขนาดที่ดินโครงการ 1-2-97.9 ไร่ หรือ 2,791.60 ตารางเมตร ภายหลังการพัฒนาที่ดินจะเปลี่ยนแปลงเป็นอาคารอยู่อาศัยรวม สูง 18 ชั้น จำนวน 1 อาคาร โดยจัดให้มีที่จอดรถ จำนวน 144 คัน ซึ่งการเปลี่ยนแปลงดังกล่าว สอดคล้องกับสภาพการใช้ประโยชน์ที่ดิน ดังนั้นผลกระทบจึงอยู่ในระดับต่ำ	1) รักษาสภาพสัดส่วนการใช้ที่ดิน อาคารโครงการให้มีพื้นที่ปกคลุมดิน 928.42 ตารางเมตร พื้นที่เปิดโล่ง/พื้นที่ว่างนอกอาคาร เท่ากับ 1,863.18 ตารางเมตร เป็นไปตามการออกแบบเสนอต่อสำนักงานนโยบายและแผนทรัพยากรธรรมชาติและสิ่งแวดล้อม 2) จัดให้มีพื้นที่สีเขียวภายในโครงการ เพื่อเป็นที่พักผ่อนหย่อนใจทำให้เกิดความผ่อนคลาย โดยจัดให้มีพื้นที่สีเขียวทั้งหมด 955.33 ตารางเมตร โดยจัดเป็นพื้นที่สีเขียวชั้นล่าง 816.71 ตารางเมตร และเป็นพื้นที่สีเขียวบนอาคารเท่ากับ 138.62 ตารางเมตร พร้อมรักษาสภาพพื้นที่สีเขียวตลอดระยะดำเนินการ	การรายงาน รายงานผลการติดตามตรวจสอบการใช้ที่ดิน (ระยะดำเนินการ) เสนอต่อสำนักงานนโยบายและแผนทรัพยากรธรรมชาติและสิ่งแวดล้อม และสำนักงานเขตราชเทวี ทุก 6 เดือน  ผู้รับผิดชอบ โรงพยาบาลพระมงกุฎเกล้า

รับรองจำนวนหน้า 137/182

มิถุนายน 2564 ลงชื่อ พลตรี .....

(สุรศักดิ์ รัตนศีลธรรม)

ผู้มีอำนาจลงนาม โรงพยาบาลพระมงกุฎเกล้า



มิถุนายน 2564 ลงชื่อ.....

(นางสาวมัทนาวดี สุทธิรัตนศักดิ์)

บุคคลธรรมดาผู้มีสิทธิจัดทำรายงาน บริษัท มิตรสิ่งแวดล้อมไทย จำกัด



ตารางที่ 2 (ต่อ) มาตรการป้องกันและแก้ไขผลกระทบสิ่งแวดล้อมและมาตรการติดตามตรวจสอบผลกระทบสิ่งแวดล้อม (ระยะดำเนินการ)

โครงการงานก่อสร้างอาคารหอพักแพทย์ประจำบ้าน ของโรงพยาบาลพระมงกุฎเกล้า กรุงเทพมหานคร

แบบ สผ. 1

องค์ประกอบทรัพยากรสิ่งแวดล้อมและคุณค่าต่างๆ	ผลกระทบสิ่งแวดล้อมที่สำคัญ	มาตรการป้องกันและแก้ไขผลกระทบสิ่งแวดล้อม	มาตรการติดตามตรวจสอบผลกระทบสิ่งแวดล้อม
<p>5. คุณค่าต่อคุณภาพชีวิต</p> <p>5.1 สภาพเศรษฐกิจและสังคม</p>	<p>ผลกระทบในระหว่างการก่อสร้างที่สำคัญ คือ การรบกวนความสงบของชุมชน จากเสียงดังจากการก่อสร้าง ความสั่นสะเทือนระหว่างการทำฐานราก การเข้า-ออกของรถยนต์ที่ใช้ในการก่อสร้าง ตลอดจนการเข้ามาในพื้นที่ของเจ้าหน้าที่ที่มาปฏิบัติงานของโครงการ ในการช่วงดำเนินการโครงการคาดว่าจะมีผู้พักอาศัยและเจ้าหน้าที่สูงสุดประมาณ 950 คน คิดเป็นจำนวนประชากรที่เพิ่มขึ้น ร้อยละ 1.37 ทำให้มีประชากรเข้ามาในพื้นที่มากขึ้น ซึ่งอาจมีผลกระทบด้านสังคมในพื้นที่ใกล้เคียงโครงการทั้งในด้านบวกและลบได้</p> <p>อย่างไรก็ดี โครงการได้จัดให้มีมาตรการป้องกันและแก้ไขผลกระทบสิ่งแวดล้อม ซึ่งจะช่วยป้องกันและลดผลกระทบที่อาจเกิดขึ้นให้อยู่ในระดับต่ำ</p>	<ol style="list-style-type: none"> <li>ส่งเสริมให้ประกอบกิจกรรมร่วมกับชุมชน ในโอกาสต่างๆ เพื่อเป็นเสริมสร้างความสัมพันธ์อันดีกับชุมชนข้างเคียง ปฏิบัติตามมาตรการฯ ด้านต่างๆ ได้แก่ ด้านกายภาพ ชีวภาพ และคุณค่าคุณภาพชีวิตและคุณค่าการใช้ประโยชน์ของมนุษย์อย่างเคร่งครัด เพื่อไม่เกิดผลกระทบต่อชุมชน</li> <li>ให้โครงการ และเจ้าหน้าที่โครงการ ปฏิบัติหน้าที่โดยเป็นกลางทางการเมือง ในกรณีที่มีการเลือกตั้งในแต่ละระดับ และผู้สมัครรับเลือกตั้งประสงค์จะหาเสียงในพื้นที่โครงการ ให้พิจารณาอนุญาตตามสมควร และเป็นธรรมต่อทุกกลุ่ม</li> <li>จัดทำข้อบังคับกำหนดหลักเกณฑ์เกี่ยวกับการพักอาศัยให้ผู้พักอาศัยได้รับทราบ โดยเน้นไม่ก่อให้เกิดการรบกวนผู้พักอาศัยในโครงการและบริเวณข้างเคียง</li> <li>จัดให้มีเจ้าหน้าที่รักษาความปลอดภัย ประจำบริเวณทางเข้า-ออกอาคารและลานจอดรถ</li> </ol>	<p>ดัชนีที่ตรวจวัด/ติดตามตรวจสอบ</p> <p>ข้อร้องเรียนจากปัญหาความเดือดร้อน และผลกระทบที่ได้รับจากการดำเนินการของโครงการ</p> <p>วิธีการจัดการ</p> <ol style="list-style-type: none"> <li>มีจุดรับเรื่องร้องเรียนที่แผนกต้อนรับของโครงการ</li> <li>สำรวจกลุ่มบ้านติดและบ้านพักอาศัยที่อยู่ใน 100 เมตรกรณีที่มีการเปลี่ยนแปลงโครงการภายหลังเปิด</li> <li>ดำเนินการที่ก่อให้เกิดผลกระทบทางด้านสิ่งแวดล้อมอย่างมีนัยสำคัญ ให้สำรวจในระยะ 1,000 เมตร จากขอบเขตโครงการ</li> </ol>

รับรองจำนวนหน้า 138/182

มิถุนายน 2564 ลงชื่อ พลตรี .....

(สุรศักดิ์ ถนอดศีลธรรม)

ผู้มีอำนาจลงนาม โรงพยาบาลพระมงกุฎเกล้า



มิถุนายน 2564 ลงชื่อ.....

(นางสาวมัทนาวดี สุทธิรัตนศักดิ์)

บุคคลธรรมดาผู้มีสิทธิจัดทำรายงาน บริษัท มิตรสิ่งแวดล้อมไทย จำกัด

ตารางที่ 2 (ต่อ) มาตรการป้องกันและแก้ไขผลกระทบสิ่งแวดล้อมและมาตรการติดตามตรวจสอบผลกระทบสิ่งแวดล้อม (ระยะดำเนินการ)

โครงการงานก่อสร้างอาคารหอพักแพทย์ประจำบ้าน ของโรงพยาบาลพระมงกุฎเกล้า กรุงเทพมหานคร

แบบ สผ. 1

องค์ประกอบทรัพยากรสิ่งแวดล้อมและคุณค่าต่างๆ	ผลกระทบสิ่งแวดล้อมที่สำคัญ	มาตรการป้องกันและแก้ไขผลกระทบสิ่งแวดล้อม	มาตรการติดตามตรวจสอบผลกระทบสิ่งแวดล้อม
5.1 สภาพเศรษฐกิจและสังคม (ต่อ)		5) ในกรณีที่มีเรื่องร้องเรียน ถึงผลกระทบที่เกิดจากโครงการให้โครงการดำเนินการแก้ไขผลกระทบโดยเร็ว และแจ้งผลการดำเนินการต่อผู้แจ้งเรื่องร้องเรียน และสำเนาเอกสารการดำเนินงานแก้ไขปัญหาเรื่องร้องเรียนเสนอต่อสำนักงานเขตราชเทวี ผังร้องเรียน ดังรูปที่ 2-2 6) กรณีที่มีการเปลี่ยนแปลงโครงการภายหลังเปิดดำเนินการที่ก่อให้เกิดผลกระทบทางด้านสิ่งแวดล้อมอย่างมีนัยสำคัญ ให้ทำการศึกษาสำรวจสภาพเศรษฐกิจและสังคม รวมทั้งดำเนินการมีส่วนร่วมของประชาชน โดยดำเนินการก่อนทุกครั้งที่มีการเปลี่ยนแปลงโครงการตามหลักวิชาการและหลักสถิติ พร้อมทั้งการแสดงผลภาพตำแหน่งการสำรวจ	ความถี่ของการตรวจสอบ 1) 1 ครั้ง หลังจากเปิดใช้อาคาร 2) สำรวจสภาพเศรษฐกิจและสังคม ตามหลักวิชาการและหลักสถิติ พร้อมทั้งการแสดงผลภาพตำแหน่งการสำรวจ  การรายงาน รายงานผลการติดตามตรวจสอบตามมาตรการผลกระทบด้านสภาพเศรษฐกิจและสังคม (ระยะดำเนินการ) เสนอต่อสำนักงานนโยบายและแผนทรัพยากรธรรมชาติและสิ่งแวดล้อมและสำนักงานเขตราชเทวี ทุก 6 เดือน  ผู้รับผิดชอบ โรงพยาบาลพระมงกุฎเกล้า

รับรองจำนวนหน้า 139/182

มิถุนายน 2564 ลงชื่อ พลตรี .....

(สุรศักดิ์ ถนัดศีลธรรม)

ผู้มีอำนาจลงนาม โรงพยาบาลพระมงกุฎเกล้า



มิถุนายน 2564 ลงชื่อ .....

(นางสาวมัทนาวดี สุทธิรัตนศักดิ์)

บุคคลธรรมดาผู้มีสิทธิจัดทำรายงาน บริษัท มิตรสิ่งแวดล้อมไทย จำกัด

ไม่ได้รับการแก้ไข/การแก้ไขไม่สมบูรณ์

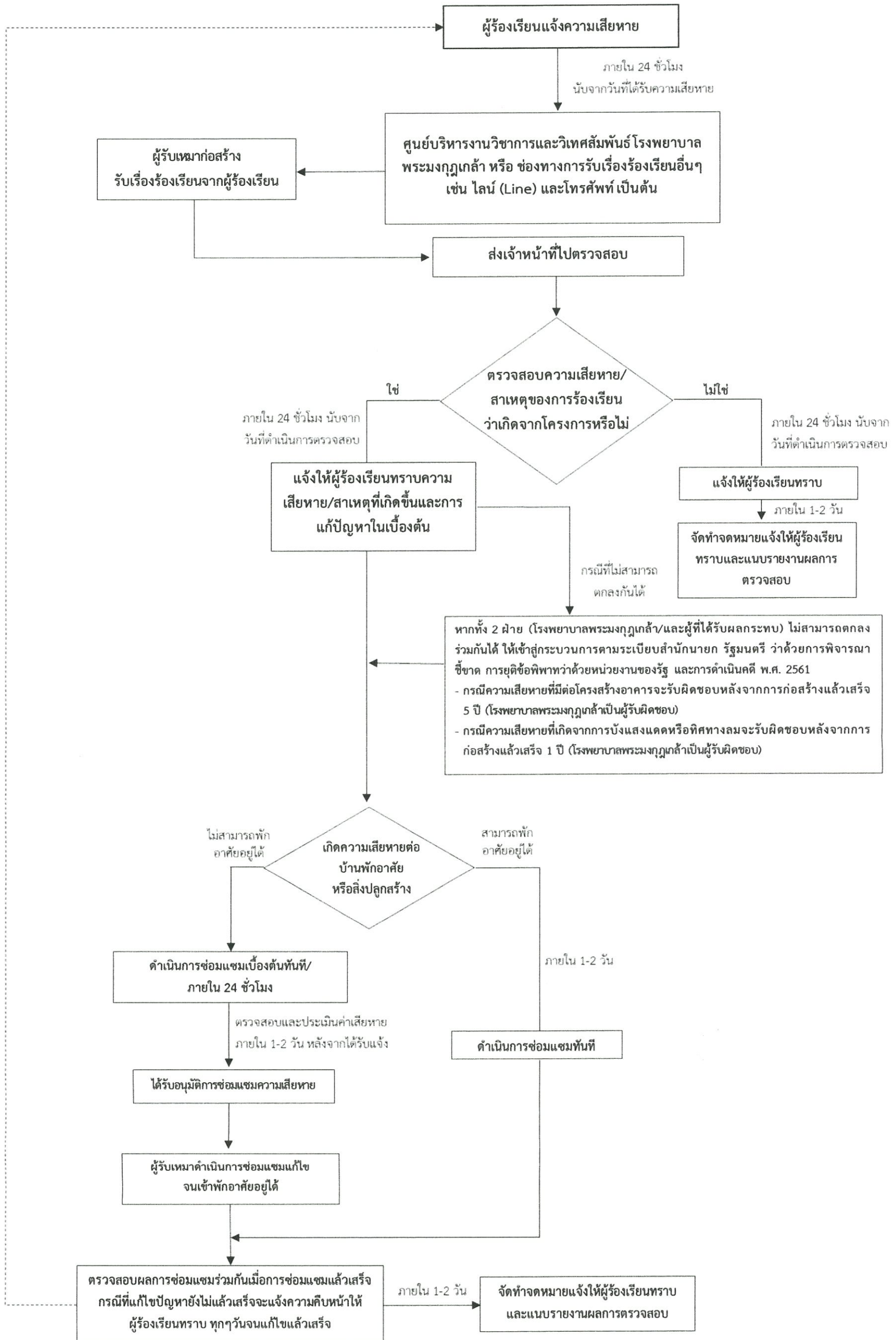

รูปที่ 2-2 ขั้นตอนการร้องเรียนของโครงการในระยะดำเนินการ

รับรองจำนวนหน้า 140/182

มิถุนายน 2564 ลงชื่อ พลตรี .....

(สุรศักดิ์ รัตนศีลธรรม)

ผู้มีอำนาจลงนาม โรงพยาบาลพระมงกุฎเกล้า



มิถุนายน 2564 ลงชื่อ.....

(นางสาวมัทนาวดี สุทธิรัตนศักดิ์)

บุคคลธรรมดาผู้มีสิทธิจัดทำรายงาน บริษัท มิตรสิ่งแวดล้อมไทย จำกัด

ตารางที่ 2 (ต่อ) มาตรการป้องกันและแก้ไขผลกระทบสิ่งแวดล้อมและมาตรการติดตามตรวจสอบผลกระทบสิ่งแวดล้อม (ระยะดำเนินการ)

โครงการงานก่อสร้างอาคารหอพักแพทย์ประจำบ้าน ของโรงพยาบาลพระมงกุฎเกล้า กรุงเทพมหานคร

แบบ สผ. 1

องค์ประกอบทรัพยากรสิ่งแวดล้อมและคุณค่าต่างๆ	ผลกระทบสิ่งแวดล้อมที่สำคัญ	มาตรการป้องกันและแก้ไขผลกระทบสิ่งแวดล้อม	มาตรการติดตามตรวจสอบผลกระทบสิ่งแวดล้อม
<p>5.2 สุขภาพและการสาธารณสุข</p> <p>1) ผลกระทบต่อบริการด้านการแพทย์</p>	<p>เนื่องจากโครงการเป็นอาคารหอพักแพทย์ประจำบ้าน มีผู้พักอาศัยและเจ้าหน้าที่โครงการประมาณ 950 คน ซึ่งในอนาคตเมื่อเปิดดำเนินการ อาจมีเพียงในกรณีฉุกเฉินหรืออุบัติเหตุ ที่มีโอกาสเกิดขึ้นเพียงเล็กน้อย ทั้งนี้ ในช่วงเปิดดำเนินการโครงการ การเจ็บป่วยหรืออุบัติเหตุที่เกิดขึ้นต่อผู้พักอาศัยในโครงการสามารถเข้ารับการรักษาได้ในโรงพยาบาลที่มีสิทธิ์สวัสดิการ เช่น โรงพยาบาลพระมงกุฎเกล้า สถาบันมะเร็งแห่งชาติ สถาบันประสาทวิทยาโรงพยาบาลเวชศาสตร์เขตร้อน สถาบันสุขภาพเด็กแห่งชาติมหาราชินี โรงพยาบาลรามธิบดี โรงพยาบาลราชวิถี สถาบันโรคหัวใจ โรงพยาบาลราชวิถี โรงพยาบาลสงฆ์ และโรงพยาบาลไท 2 เป็นต้น ดังนั้น เมื่อมีจำนวนผู้พักอาศัย ในโครงการมากขึ้น จึงไม่มีผลกระทบต่อการเข้ารับการรักษาของโรงพยาบาลในพื้นที่</p>	<ol style="list-style-type: none"> <li>1) จัดเตรียมเวชภัณฑ์เพื่อการปฐมพยาบาล และอุปกรณ์ต่างๆ ที่จำเป็นเบื้องต้น ไว้ที่ห้องสำนักงานของโครงการ</li> <li>2) จัดอบรมเจ้าหน้าที่โครงการให้มีความรู้ด้านการปฐมพยาบาลเบื้องต้นและมีความสามารถในการปฏิบัติเมื่อประสบเหตุเบื้องต้น</li> <li>3) ให้มีการประสานงานไปยังโรงพยาบาลพระมงกุฎเกล้า เพื่อช่วยชีวิตและระงับเหตุอันเกิดจากอุบัติเหตุใดๆ ที่อาจจะเกิดขึ้นได้ เพื่อให้มีการปฐมพยาบาล ที่ให้รวดเร็ว ถูกวิธีการ และสามารถปฏิบัติงานได้อย่างมีประสิทธิภาพ ในกรณีเกิดเหตุฉุกเฉิน</li> </ol>	<p>ดัชนีที่ตรวจวัด/ติดตามตรวจสอบ ตรวจสอบการปฏิบัติตามมาตรการด้านผลกระทบต่อบริการด้านการแพทย์อย่างเคร่งครัด</p> <p>ความถี่ของการตรวจสอบ ทุก 6 เดือน</p> <p>การรายงาน รายงานผลการติดตามตรวจสอบตามมาตรการผลกระทบต่อบริการด้านการแพทย์ (ระยะดำเนินการ) เสนอต่อสำนักงานนโยบายและแผนทรัพยากรธรรมชาติและสิ่งแวดล้อม และสำนักงานเขตรักษาพันธุ์สัตว์ป่าทุก 6 เดือน</p>

รับรองจำนวนหน้า 141/182

มิถุนายน 2564 ลงชื่อ พลตรี .....

(สุรศักดิ์ ถนัดศีลธรรม)

ผู้มีอำนาจลงนาม โรงพยาบาลพระมงกุฎเกล้า



มิถุนายน 2564 ลงชื่อ.....

(นางสาวมัทนาวดี สุทธิรัตนศักดิ์)

บุคคลธรรมดาผู้มีสิทธิจัดทำรายงาน บริษัท มิตรสิ่งแวดล้อมไทย จำกัด

ตารางที่ 2 (ต่อ) มาตรการป้องกันและแก้ไขผลกระทบสิ่งแวดล้อมและมาตรการติดตามตรวจสอบผลกระทบสิ่งแวดล้อม (ระยะดำเนินการ)

โครงการงานก่อสร้างอาคารหอพักแพทย์ประจำบ้าน ของโรงพยาบาลพระมงกุฎเกล้า กรุงเทพมหานคร

แบบ สผ. 1

องค์ประกอบทรัพยากรสิ่งแวดล้อมและคุณค่าต่างๆ	ผลกระทบสิ่งแวดล้อมที่สำคัญ	มาตรการป้องกันและแก้ไขผลกระทบสิ่งแวดล้อม	มาตรการติดตามตรวจสอบผลกระทบสิ่งแวดล้อม
1) ผลกระทบต่อบริการด้านการแพทย์ (ต่อ)	ซึ่งบริเวณที่ตั้งโครงการโดยรอบมีสถานพยาบาลที่อยู่ใกล้โครงการ 1 แห่ง ได้แก่ โรงพยาบาลพระมงกุฎเกล้า ซึ่งรองรับการเข้ารับบริการด้านสาธารณสุขของประชาชนทั่วไป ดังนั้น การเพิ่มขึ้นของประชากรจากการพัฒนาโครงการ จึงไม่มีผลกระทบต่อบริการด้านการแพทย์แต่อย่างใด		ผู้รับผิดชอบ โรงพยาบาลพระมงกุฎเกล้า
2) การเกิดโรค (1) โรคระบบทางเดินหายใจ	ผลกระทบจากสารมลพิษทางอากาศภายในโครงการ แหล่งกำเนิดมลสารทางอากาศจะมาจากไอเสียรถยนต์ ซึ่งเกิดจากการสัญจรของรถยนต์ภายในโครงการ โดยเฉพาะบริเวณที่จอดรถและทางวิ่งรถภายในโครงการ ได้แก่	1) ติดตั้งป้ายเตือน “ห้ามติดเครื่องยนต์ขณะจอดรถ” ทั้งภาษาไทย และภาษาอังกฤษพร้อมรูปสัญลักษณ์ที่มองเห็นได้อย่างชัดเจน ในบริเวณพื้นที่จอดรถของโครงการ 2) ทำความสะอาดที่จอดรถอย่างสม่ำเสมอเพื่อป้องกันฝุ่นละอองสะสม ซึ่งอาจส่งผลกระทบต่อคุณภาพอากาศ	ดัชนีที่ตรวจวัด/ติดตามตรวจสอบ ตรวจสอบการปฏิบัติตามมาตรการด้านการเกิดโรค (โรคระบบทางเดินหายใจ) อย่างเคร่งครัด ความถี่ของการตรวจสอบ ทุก 6 เดือน

รับรองจำนวนหน้า 142/182

มิถุนายน 2564 ลงชื่อ พลตรี .....



(สุรศักดิ์ ถนัดศีลธรรม)

ผู้มีอำนาจลงนาม โรงพยาบาลพระมงกุฎเกล้า



มิถุนายน 2564 ลงชื่อ .....

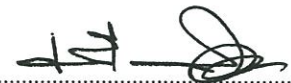

(นางสาวมัทนาวดี สุทธิรัตนศักดิ์)

บุคคลธรรมดาผู้มีสิทธิจัดทำรายงาน บริษัท มิตรสิ่งแวดล้อมไทย จำกัด

ตารางที่ 2 (ต่อ) มาตรการป้องกันและแก้ไขผลกระทบสิ่งแวดล้อมและมาตรการติดตามตรวจสอบผลกระทบสิ่งแวดล้อม (ระยะดำเนินการ)

โครงการงานก่อสร้างอาคารหอพักแพทย์ประจำบ้าน ของโรงพยาบาลพระมงกุฎเกล้า กรุงเทพมหานคร

แบบ สผ. 1

องค์ประกอบทรัพยากรสิ่งแวดล้อมและคุณค่าต่างๆ	ผลกระทบสิ่งแวดล้อมที่สำคัญ	มาตรการป้องกันและแก้ไขผลกระทบสิ่งแวดล้อม	มาตรการติดตามตรวจสอบผลกระทบสิ่งแวดล้อม
<p>2) การเกิดโรค (ต่อ)</p> <p>(1) โรคระบบทางเดินหายใจ (ต่อ)</p>	<p>คาร์บอนมอนอกไซด์ (CO) ออกไซด์ของไนโตรเจน (NO<sub>x</sub>) สารประกอบไฮโดรคาร์บอน (HC) และฝุ่นละอองซึ่งมลพิษที่เกิดขึ้นอาจส่งผลกระทบต่อด้านความเดือดร้อนรำคาญ</p> <p><b>ผลกระทบจากระบบปรับอากาศของโครงการ</b></p> <p>โครงการใช้ระบบทำความเย็นแยกส่วน (Split-type) มีความเหมาะสมกับพื้นที่อาคารขนาดใหญ่ ที่มีความต้องการปรับอากาศหลายพื้นที่ หลายโซน และหลายชั้น ทั้งนี้หากไม่มีการดูแลรักษาอาจทำให้เป็นแหล่งแพร่เชื้อโรคได้ โดยเฉพาะเชื้อลีสิจิโอเนลล่า ซึ่งทำให้เกิดโรคลีเจียนแนร์ (Legionnaires' Disease) ซึ่งเป็นโรคติดเชื้อในทางเดินหายใจส่วนล่างอย่างเฉียบพลัน</p>	<p>3) จัดให้มีพื้นที่สีเขียวภายในโครงการ เพื่อเป็นที่พักผ่อนหย่อนใจทำให้เกิดความผ่อนคลาย โดยจัดให้มีพื้นที่สีเขียวทั้งหมด 955.33 ตารางเมตร โดยจัดเป็นพื้นที่สีเขียวชั้นล่าง 816.71 ตารางเมตร และเป็นพื้นที่สีเขียวบนอาคารเท่ากับ 138.62 ตารางเมตร พร้อมรักษาสภาพพื้นที่สีเขียวตลอดระยะดำเนินการ</p> <p>4) ตรวจสอบช่องระบายอากาศภายในอาคารไม่ให้เกิดสิ่งกีดขวางการระบายอากาศ</p> <p>5) ประชาสัมพันธ์ให้ผู้พักอาศัยในโครงการล้างแผ่นกรองอากาศของเครื่องปรับอากาศอย่างน้อยเดือนละ 2 ครั้ง และล้างเครื่องปรับอากาศแบบเต็มระบบเป็นประจำสม่ำเสมอทุกๆ 6 เดือน เพื่อป้องกันการเป็นแหล่งสะสมของเชื้อโรค</p> <p>6) ติดตั้งป้ายจำกัดความเร็วของรถยนต์ภายในโครงการ ให้มีความเร็วไม่เกิน 20 กิโลเมตร/ชั่วโมง</p>	<p>การรายงาน</p> <p>รายงานผลการติดตามตรวจสอบตามมาตรการด้านการเกิดโรค (ระยะดำเนินการ) เสนอต่อสำนักงานนโยบายและแผนทรัพยากรธรรมชาติและสิ่งแวดล้อม และสำนักงานเขตราชเทวี ทุก 6 เดือน</p> <p>ผู้รับผิดชอบ</p> <p>โรงพยาบาลพระมงกุฎเกล้า</p>

รับรองจำนวนหน้า 143/182

มิถุนายน 2564 ลงชื่อ พลตรี .....

(สุรศักดิ์ ถนัดศีลธรรม)

ผู้มีอำนาจลงนาม โรงพยาบาลพระมงกุฎเกล้า



มิถุนายน 2564 ลงชื่อ.....

(นางสาวมัทนาวดี สุทธิรัตนศักดิ์)

บุคคลธรรมดาผู้มีสิทธิจัดทำรายงาน บริษัท มิตรสิ่งแวดล้อมไทย จำกัด

ตารางที่ 2 (ต่อ) มาตรการป้องกันและแก้ไขผลกระทบสิ่งแวดล้อมและมาตรการติดตามตรวจสอบผลกระทบสิ่งแวดล้อม (ระยะดำเนินการ)

โครงการงานก่อสร้างอาคารหอพักแพทย์ประจำบ้าน ของโรงพยาบาลพระมงกุฎเกล้า กรุงเทพมหานคร

แบบ สผ. 1

องค์ประกอบทรัพยากรสิ่งแวดล้อมและคุณค่าต่างๆ	ผลกระทบสิ่งแวดล้อมที่สำคัญ	มาตรการป้องกันและแก้ไขผลกระทบสิ่งแวดล้อม	มาตรการติดตามตรวจสอบผลกระทบสิ่งแวดล้อม
2) การเกิดโรค (ต่อ) (1) โรคระบบทางเดินหายใจ (ต่อ)		7) ติดตั้งป้ายห้ามเร่งเครื่องยนต์ไว้บริเวณที่จอดรถและทางวิ่งภายในโครงการให้เห็นอย่างชัดเจน	
(2) โรคติดเชื้อไวรัสโคโรนาสายพันธุ์ใหม่ 2019 (COVID-19)	อาจทำให้เกิดสภาวะแทรกซ้อน เช่น ปอดบวม ปอดอักเสบ หรืออาจเสียชีวิต ทั้งนี้หากไม่มีการป้องกันโรค ผู้พักอาศัยและพนักงานในโครงการ อาจได้รับเชื้อและแพร่เชื้อให้กับบุคคลอื่นๆ รวมไปถึงประชาชนที่อาศัยอยู่ในพื้นที่ใกล้เคียง	1) กำหนดให้มีการเช็ดทำความสะอาดด้วยน้ำยาฆ่าเชื้อบริเวณจุดสัมผัสต่างๆ ให้ปลอดเชื้อ เช่น ลูกบิดประตู ราวบันได เป็นต้น 2) จัดให้มีแอลกอฮอล์เจลสำหรับฆ่าเชื้อไว้ให้บริการแก่ผู้พักอาศัยและพนักงานโครงการ 3) ถ้าพบผู้มีไข้ ไอ หรืออาการแสดงของผู้ติดเชื้อทางเดินหายใจ ให้แยกผู้ป่วยและพาผู้ป่วยไปพบแพทย์	ดัชนีที่ตรวจวัด/ติดตามตรวจสอบตรวจสอบการปฏิบัติตามมาตรการด้านการเกิดโรค (โรคติดเชื้อไวรัสโคโรนาสายพันธุ์ใหม่ 2019 (COVID-19)) อย่างเคร่งครัด  ความถี่ของการตรวจสอบทุก 6 เดือน

รับรองจำนวนหน้า 144/182

มิถุนายน 2564 ลงชื่อ พลตรี .....

(สุรศักดิ์ ถนัดศีลธรรม)

ผู้มีอำนาจลงนาม โรงพยาบาลพระมงกุฎเกล้า



มิถุนายน 2564 ลงชื่อ.....

(นางสาวมัทนาวดี สุทธิรัตนศักดิ์)

บุคคลธรรมดาผู้มีสิทธิจัดทำรายงาน บริษัท มิตรสิ่งแวดล้อมไทย จำกัด

ตารางที่ 2 (ต่อ) มาตรการป้องกันและแก้ไขผลกระทบสิ่งแวดล้อมและมาตรการติดตามตรวจสอบผลกระทบสิ่งแวดล้อม (ระยะดำเนินการ)  
โครงการงานก่อสร้างอาคารหอพักแพทย์ประจำบ้าน ของโรงพยาบาลพระมงกุฎเกล้า กรุงเทพมหานคร

แบบ สผ. 1

องค์ประกอบทรัพยากร สิ่งแวดล้อมและคุณค่าต่างๆ	ผลกระทบสิ่งแวดล้อมที่สำคัญ	มาตรการป้องกันและแก้ไขผลกระทบสิ่งแวดล้อม	มาตรการติดตามตรวจสอบ ผลกระทบสิ่งแวดล้อม
(2) โรคติดเชื้อไวรัส โคโรนาสายพันธุ์ใหม่ 2019 (COVID-19)			การรายงาน รายงานผลการติดตามตรวจสอบตาม มาตรการด้านการเกิดโรค (ระยะ ดำเนินการ) เสนอต่อสำนักงาน นโยบายและแผนทรัพยากรธรรมชาติและ สิ่งแวดล้อมและสำนักงานเขต ราชเทวี ทุก 6 เดือน  ผู้รับผิดชอบ โรงพยาบาลพระมงกุฎเกล้า
(3) ผลกระทบต่อระบบการ ได้ยิน	เสียงการขยับเขยื้อนของตัวพักอาศัยใน โครงการ อาจก่อความรำคาญต่อผู้พักอาศัยและ ชุมชนข้างเคียงแต่ไม่ได้กระทบต่อโรคที่เกี่ยวกับ ระบบการได้ยิน	- ปฏิบัติตามมาตรการและแก้ไขผลกระทบสิ่งแวดล้อมใน หัวข้อด้านเสียงอย่างเคร่งครัด	ดัชนีที่ตรวจวัด/ติดตามตรวจสอบ ตรวจสอบการปฏิบัติตามมาตรการ ติดตามตรวจสอบผลกระทบ สิ่งแวดล้อมในหัวข้อด้านคุณภาพ เสียงอย่างเคร่งครัด  ความถี่ของการตรวจสอบ ทุก 6 เดือน

รับรองจำนวนหน้า 145/182

มิถุนายน 2564 ลงชื่อ พลตรี .....

(สุรศักดิ์ ธีรธรรม)

ผู้มีอำนาจลงนาม โรงพยาบาลพระมงกุฎเกล้า



มิถุนายน 2564 ลงชื่อ.....

(นางสาวมัทนาวดี สุทธิรัตนศักดิ์)

บุคคลธรรมดาผู้มีสิทธิจัดทำรายงาน บริษัท มิตรสิ่งแวดล้อมไทย จำกัด



ตารางที่ 2 (ต่อ) มาตรการป้องกันและแก้ไขผลกระทบสิ่งแวดล้อมและมาตรการติดตามตรวจสอบผลกระทบสิ่งแวดล้อม (ระยะดำเนินการ)

โครงการงานก่อสร้างอาคารหอพักแพทย์ประจำบ้าน ของโรงพยาบาลพระมงกุฎเกล้า กรุงเทพมหานคร

แบบ สผ. 1

องค์ประกอบทรัพยากรสิ่งแวดล้อมและคุณค่าต่างๆ	ผลกระทบสิ่งแวดล้อมที่สำคัญ	มาตรการป้องกันและแก้ไขผลกระทบสิ่งแวดล้อม	มาตรการติดตามตรวจสอบผลกระทบสิ่งแวดล้อม
(4) โรคที่มีสัตว์เป็นพาหะนำโรค	ผู้พักอาศัยในโครงการ อาจมีโอกาสในการเกิดโรคต่างๆ ได้ เนื่องจากสัตว์ที่เป็นพาหะนำโรค เช่น หนู แมลงสาบ แมลงวัน อยู่ภายในโครงการ หรือถูกแมลงหรือสัตว์ที่เป็นพาหะนำโรคกัด เช่น ยุงลาย ทำให้เกิดโรคไข้เลือดออกเป็นต้น	<ol style="list-style-type: none"> <li>1) จัดให้มีการทำลายแหล่งเพาะพันธุ์สัตว์พาหะนำโรค เช่น การกำจัดลูกน้ำยุงลาย ภายในพื้นที่โครงการ</li> <li>2) ทำความสะอาดท่อและรางน้ำทิ้งไม่ให้มีเศษอาหารค้างหรืออุดตัน</li> <li>3) ใช้ตะแกรงครอบตามรูท่อและรางระบายน้ำทั้งภายในและภายนอกอาคาร</li> <li>4) ประสานกับหน่วยงานที่เกี่ยวข้อง ให้มากำจัดสัตว์ที่เป็นพาหะนำโรคให้กับโครงการ เช่น ฉีดพ่นยากำจัดยุงเป็นต้น</li> <li>5) จัดให้มีถังมูลฝอยที่มีฝาปิดไว้ตามจุดต่างๆ ภายในอาคาร พร้อมทั้งจัดให้มีพนักงานทำความสะอาดจัดเก็บมูลฝอยไปยังอาคารพักขยะมูลฝอยรวมของโครงการ</li> <li>6) ห้องพักขยะมูลฝอยต้องปิดมิดชิด เปิดเฉพาะช่วงที่มี การเก็บขนมูลฝอยเท่านั้น เพื่อป้องกันการเกิดแหล่งเพาะพันธุ์สัตว์พาหะนำโรค เช่น หนู แมลงวัน แมลงสาบ เป็นต้น</li> <li>7) ทำความสะอาดห้องพักขยะมูลฝอยรวม ด้วยน้ำยาฆ่าเชื้อโรคทุกครั้ง</li> </ol>	<p>ดัชนีที่ตรวจวัด/ติดตามตรวจสอบให้มีการตรวจสอบแหล่งเพาะพันธุ์สัตว์พาหะนำโรค</p> <p>ความถี่ของการตรวจสอบเดือนละ 1 ครั้ง</p> <p>การรายงานผล</p> <p>รายงานผลการผลการติดตามตรวจสอบแหล่งเพาะพันธุ์สัตว์พาหะนำโรค</p> <p>ผู้รับผิดชอบ โรงพยาบาลพระมงกุฎเกล้า</p>

รับรองจำนวนหน้า 146/182

มิถุนายน 2564 ลงชื่อ พลตรี .....



(สุรศักดิ์ รัตนศีลธรรม)

ผู้มีอำนาจลงนาม โรงพยาบาลพระมงกุฎเกล้า



มิถุนายน 2564 ลงชื่อ .....



(นางสาวมัทนาวดี สุทธิรัตนศักดิ์)

บุคคลธรรมดาผู้มีสิทธิจัดทำรายงาน บริษัท มิตรสิ่งแวดล้อมไทย จำกัด

ตารางที่ 2 (ต่อ) มาตรการป้องกันและแก้ไขผลกระทบสิ่งแวดล้อมและมาตรการติดตามตรวจสอบผลกระทบสิ่งแวดล้อม (ระยะดำเนินการ)

โครงการงานก่อสร้างอาคารหอพักแพทย์ประจำบ้าน ของโรงพยาบาลพระมงกุฎเกล้า กรุงเทพมหานคร

แบบ สผ. 1

องค์ประกอบทรัพยากรสิ่งแวดล้อมและคุณค่าต่างๆ	ผลกระทบสิ่งแวดล้อมที่สำคัญ	มาตรการป้องกันและแก้ไขผลกระทบสิ่งแวดล้อม	มาตรการติดตามตรวจสอบผลกระทบสิ่งแวดล้อม
3) อุบัติเหตุ (1) อุบัติเหตุจากรถยนต์	อุบัติเหตุจากการขับขี่ยานยนต์ของผู้พักอาศัยในโครงการ	<ol style="list-style-type: none"> <li>1) จัดให้มีพนักงานรักษาความปลอดภัย คอยอำนวยความสะดวกในการเดินทางบริเวณทาง เข้า-ออกอาคารโครงการ เพื่อให้เกิดความปลอดภัยในการเดินทาง</li> <li>2) จัดทำเครื่องหมายจราจรบนพื้นทางแบ่งช่องจราจรการเดินรถรวมทั้งป้ายเตือนภายในโครงการให้ชัดเจน เพื่อไม่ให้ผู้ขับขี่เกิดความสับสน ทำให้สามารถเดินทางได้อย่างปลอดภัย</li> <li>3) จัดทำผังจราจร เส้นทางเดินรถ และประชาสัมพันธ์ให้ผู้พักอาศัยทราบ</li> </ol>	<p>ดัชนีที่ตรวจวัด/ติดตามตรวจสอบบันทึกสถิติการเกิดอุบัติเหตุ</p> <p>ความถี่ของการตรวจสอบเดือนละ 1 ครั้ง</p> <p>การรายงาน</p> <p>รายงานผลการติดตามตรวจสอบผลกระทบด้านอุบัติเหตุ (ระยะดำเนินการ) เสนอต่อสำนักงานนโยบายและแผนทรัพยากรธรรมชาติและสิ่งแวดล้อมและสำนักงานเขตราชเทวี ทุก 6 เดือน</p> <p>ผู้รับผิดชอบ</p> <p>โรงพยาบาลพระมงกุฎเกล้า</p>
(2) อุบัติเหตุจากอัคคีภัย	กิจกรรมการเข้าพักภายในโครงการที่อาจก่อให้เกิดเหตุอัคคีภัย ได้แก่ การทิ้งกันบูหรี่ หรือไฟฟ้าลัดวงจร ดังนั้น โครงการจึงควรมีมาตรการในการป้องกันเพื่อลดความเสี่ยงที่อาจจะเกิดขึ้นได้	<ol style="list-style-type: none"> <li>1) จัดให้ทีมงานระงับเหตุอัคคีภัยของโครงการเข้ารับการอบรมเบื้องต้นจากสำนักงานป้องกันและบรรเทาสาธารณภัย หรือหน่วยงานราชการอื่นที่เกี่ยวข้องภายใน 1 ปี นับตั้งแต่เปิดดำเนินการ</li> <li>2) จัดให้มีระบบแจ้งเตือนและอุปกรณ์ช่วยดับเพลิง ตามที่เสนอในรายงาน และมีมาตรการตรวจสอบความสมบูรณ์ของระบบอย่างน้อย 6 เดือนต่อครั้ง</li> <li>3) จัดให้มีอุปกรณ์ป้องกันอัคคีภัยเป็นไปตามข้อกำหนดที่เกี่ยวข้อง</li> </ol>	

รับรองจำนวนหน้า 147/182

มิถุนายน 2564 ลงชื่อ พลตรี .....

(สุรศักดิ์ ถนัดศีลธรรม)

ผู้มีอำนาจลงนาม โรงพยาบาลพระมงกุฎเกล้า



มิถุนายน 2564 ลงชื่อ.....

(นางสาวมัทนาวดี สุทธิรัตนศักดิ์)

บุคคลธรรมดาผู้มีสิทธิจัดทำรายงาน บริษัท มิตรสิ่งแวดล้อมไทย จำกัด

ตารางที่ 2 (ต่อ) มาตรการป้องกันและแก้ไขผลกระทบสิ่งแวดล้อมและมาตรการติดตามตรวจสอบผลกระทบสิ่งแวดล้อม (ระยะดำเนินการ)

โครงการงานก่อสร้างอาคารหอพักแพทย์ประจำบ้าน ของโรงพยาบาลพระมงกุฎเกล้า กรุงเทพมหานคร

แบบ สผ. 1

องค์ประกอบทรัพยากรสิ่งแวดล้อมและคุณค่าต่างๆ	ผลกระทบสิ่งแวดล้อมที่สำคัญ	มาตรการป้องกันและแก้ไขผลกระทบสิ่งแวดล้อม	มาตรการติดตามตรวจสอบผลกระทบสิ่งแวดล้อม
3) อุบัติเหตุ (2) อุบัติเหตุจากอัคคีภัย (ต่อ)		4) จัดให้มีแผนฉุกเฉินกรณีเกิดเหตุเพลิงไหม้ รวมถึงบัญชีหมายเลขโทรศัพท์ขอความช่วยเหลือจากหน่วยงานบรรเทาสาธารณภัยเพื่อความรวดเร็วเมื่อเกิดเหตุฉุกเฉิน	
4) ความเครียด	เนื่องจากโครงการมีรูปแบบการใช้ประโยชน์อาคารเป็นประเภทอาคารอยู่อาศัยรวม การพักอาศัยส่วนใหญ่อยู่ในห้องพักซึ่งการที่คนจำนวนมากต้องเข้ามาพักร่วมกันอาจมีกิจกรรมที่ก่อให้เกิดความเดือดร้อนรำคาญต่อผู้ใช้พักอาศัยห้องอื่นได้	1) ให้แจ้งต่อผู้พักอาศัย เช่น ห้ามส่งเสียงดังในยามวิกาล ไม่จอดรถในที่ห้ามจอดหรือจอดในลักษณะกีดขวางการจราจรผู้พักอาศัยหรือพนักงานรายอื่น และปฏิบัติตามอย่างเคร่งครัด ซึ่งจะทำให้การพักอาศัย และการดำเนินกิจกรรมต่างๆ เป็นไปอย่างราบรื่น 2) จัดให้มีพื้นที่สีเขียวภายในโครงการ เพื่อเป็นที่พักผ่อนหย่อนใจทำให้เกิดความผ่อนคลาย โดยจัดให้มีพื้นที่สีเขียวทั้งหมด 955.33 ตารางเมตร โดยจัดเป็นพื้นที่สีเขียวชั้นล่าง 816.71 ตารางเมตร และเป็นพื้นที่สีเขียวบนอาคารเท่ากับ 138.62 ตารางเมตร พร้อมรักษาสภาพพื้นที่สีเขียวตลอดระยะดำเนินการ	ดัชนีที่ตรวจวัด/ติดตามตรวจสอบ 1) ติดตามตรวจสอบข้อร้องเรียน 2) ตรวจสอบขนาดพื้นที่สีเขียวและความสมบูรณ์ของต้นไม้  ความถี่ของการตรวจสอบ ทุก 6 เดือน

มิถุนายน 2564 ลงชื่อ พลตรี .....

(สุรศักดิ์ ถนิตศีลธรรม)

ผู้มีอำนาจลงนาม โรงพยาบาลพระมงกุฎเกล้า

รับรองจำนวนหน้า 148/182



มิถุนายน 2564 ลงชื่อ .....

(นางสาวมัทนาวดี สุทธิรัตนศักดิ์)

บุคคลธรรมดาผู้มีสิทธิจัดทำรายงาน บริษัท มิตรสิ่งแวดล้อมไทย จำกัด

ตารางที่ 2 (ต่อ) มาตรการป้องกันและแก้ไขผลกระทบสิ่งแวดล้อมและมาตรการติดตามตรวจสอบผลกระทบสิ่งแวดล้อม (ระยะดำเนินการ)

โครงการงานก่อสร้างอาคารหอพักแพทย์ประจำบ้าน ของโรงพยาบาลพระมงกุฎเกล้า กรุงเทพมหานคร

แบบ สผ. 1

องค์ประกอบทรัพยากร สิ่งแวดล้อมและคุณค่าต่างๆ	ผลกระทบสิ่งแวดล้อมที่สำคัญ	มาตรการป้องกันและแก้ไขผลกระทบสิ่งแวดล้อม	มาตรการติดตามตรวจสอบ ผลกระทบสิ่งแวดล้อม
4) ความเครียด (ต่อ)			<p>การรายงาน รายงานผลการติดตามตรวจสอบ ผลกระทบด้านความเครียด (ระยะ ดำเนินการ) เสนอต่อสำนักงานนโยบาย และแผนทรัพยากรธรรมชาติและ สิ่งแวดล้อมและสำนักงานเขต ราชเทวี ทุก 6 เดือน</p> <p>ผู้รับผิดชอบ โรงพยาบาลพระมงกุฎเกล้า</p>
5) การประสบอุบัติเหตุหรือ เจ็บป่วยตามลำพัง	<p>ด้วยลักษณะการดำเนินโครงการเป็นประเภท อาคารอยู่อาศัยรวม ผู้พักอาศัยในโครงการอาจ พักอาศัยโดยลำพัง เมื่อประสบอุบัติเหตุหรือ เจ็บป่วย จะไม่มีผู้รับทราบหรือให้ความช่วยเหลือ ได้อย่างทันท่วงที เป็นเหตุให้มีผู้เสียชีวิตหรือ เจ็บป่วยรุนแรงจากการไม่ได้รับการรักษา เนื่องจากไม่สามารถช่วยเหลือตัวเองได้</p>	<p>1) จัดทำบัญชีรายชื่อ ห้องพัก และหมายเลขโทรศัพท์ ติดต่อผู้พักอาศัยในโครงการ และจัดให้มีเบอร์ติดต่อ เจ้าหน้าที่ที่ดูแลอาคาร และเบอร์ติดต่อสถานที่สำคัญ เช่น โรงพยาบาล หรือ สถานีตำรวจ เพื่อขอความ ช่วยเหลือในกรณีเกิดเหตุฉุกเฉิน และต้องปิดประกาศ หมายเลขโทรศัพท์ ดังกล่าวไว้ในที่ที่เห็นได้ชัด และ ข้อมูลดังกล่าวต้องเป็นปัจจุบันอยู่เสมอ</p>	<p>ดัชนีที่ตรวจวัด/ติดตามตรวจสอบ บันทึกสถิติการเกิดอุบัติเหตุ</p> <p>ความถี่ของการตรวจสอบ ทุก 6 เดือน</p>

รับรองจำนวนหน้า 149/182

มิถุนายน 2564 ลงชื่อ พลตรี .....

(สุรศักดิ์ ทัศนศิลาธรรม)

ผู้มีอำนาจลงนาม โรงพยาบาลพระมงกุฎเกล้า



มิถุนายน 2564 ลงชื่อ .....

(นางสาวมัทนาวดี สุทธิรัตนศักดิ์)

บุคคลธรรมดาผู้มีสิทธิจัดทำรายงาน บริษัท มิตรสิ่งแวดล้อมไทย จำกัด

ตารางที่ 2 (ต่อ) มาตรการป้องกันและแก้ไขผลกระทบต่อสิ่งแวดล้อมและมาตรการติดตามตรวจสอบผลกระทบต่อสิ่งแวดล้อม (ระยะดำเนินการ)  
โครงการงานก่อสร้างอาคารหอพักแพทย์ประจำบ้าน ของโรงพยาบาลพระมงกุฎเกล้า กรุงเทพมหานคร

แบบ สผ. 1

องค์ประกอบทรัพยากร สิ่งแวดล้อมและคุณค่าต่างๆ	ผลกระทบต่อสิ่งแวดล้อมที่สำคัญ	มาตรการป้องกันและแก้ไขผลกระทบต่อสิ่งแวดล้อม	มาตรการติดตามตรวจสอบ ผลกระทบต่อสิ่งแวดล้อม
5) การประสบอุบัติเหตุหรือ เจ็บป่วยตามลำพัง (ต่อ)		2) ประชาสัมพันธ์ให้กลุ่มผู้พักอาศัยในโครงการทราบถึง การให้ความช่วยเหลือในกรณีที่เกิดอุบัติเหตุหรือ เจ็บป่วย ในการจัดส่งต่อสถานพยาบาล	การรายงาน รายงานผลการติดตามตรวจสอบ ผลกระทบด้านการประสบอุบัติเหตุ หรือเจ็บป่วยตามลำพัง (ระยะ ดำเนินการ) เสนอต่อสำนักงานนโยบาย และแผนทรัพยากรธรรมชาติและ สิ่งแวดล้อมและสำนักงานเขตราชเทวี ทุก 6 เดือน  ผู้รับผิดชอบ โรงพยาบาลพระมงกุฎเกล้า

รับรองจำนวนหน้า 150/182

มิถุนายน 2564 ลงชื่อ พลตรี .....

(สุรศักดิ์ ถนัดศีลธรรม)

ผู้มีอำนาจลงนาม โรงพยาบาลพระมงกุฎเกล้า



มิถุนายน 2564 ลงชื่อ .....

(นางสาวมัทนาวดี สุทธิรัตนศักดิ์)

บุคคลธรรมดาผู้มีสิทธิจัดทำรายงาน บริษัท มิตรสิ่งแวดล้อมไทย จำกัด

ตารางที่ 2 (ต่อ) มาตรการป้องกันและแก้ไขผลกระทบสิ่งแวดล้อมและมาตรการติดตามตรวจสอบผลกระทบสิ่งแวดล้อม (ระยะดำเนินการ)

โครงการงานก่อสร้างอาคารหอพักแพทย์ประจำบ้าน ของโรงพยาบาลพระมงกุฎเกล้า กรุงเทพมหานคร

แบบ สผ. 1

องค์ประกอบทรัพยากรสิ่งแวดล้อมและคุณค่าต่างๆ	ผลกระทบสิ่งแวดล้อมที่สำคัญ	มาตรการป้องกันและแก้ไขผลกระทบสิ่งแวดล้อม	มาตรการติดตามตรวจสอบผลกระทบสิ่งแวดล้อม
5.3 การป้องกันอัคคีภัย	<p>โครงการจัดให้มีระบบการป้องกันและระงับเหตุเพลิงไหม้ อย่างพอเพียงตามกฎหมายกำหนด โดยจัดให้มีระบบตรวจจับควัน ระบบตรวจจับความร้อน และสัญญาณเตือนอัคคีภัย พร้อมทั้งจัดให้มีน้ำสำรองเพื่อการดับเพลิง การอพยพหนีไฟเมื่อเกิดเหตุเพลิงไหม้ พร้อมทั้งจัดให้มีพื้นที่จุดรวมพล 2 จุด จุดที่ 1 มีพื้นที่ 157.25 ตารางเมตร คิดเป็นอัตราส่วนพื้นที่รวมพลต่อคน ประมาณ 0.37 ตารางเมตร/คน (ไม่น้อยกว่า 0.25 ตารางเมตร/คน) จุดที่ 2 มีพื้นที่ 157.25 ตารางเมตร คิดเป็นอัตราส่วนพื้นที่รวมพลต่อคน ประมาณ 0.30 ตารางเมตร/คน (ไม่น้อยกว่า 0.25 ตารางเมตร/คน) ซึ่งเพียงพอต่อผู้พักอาศัยและเจ้าหน้าที่โครงการ</p>	<p>1) จัดให้มีอุปกรณ์ป้องกันอัคคีภัยเป็นไปตามข้อกำหนดที่เกี่ยวข้องและตามที่เสนอ ได้แก่</p> <p>(1) ระบบสัญญาณแจ้งเหตุเพลิงไหม้ ประกอบด้วย อุปกรณ์ส่งสัญญาณเตือนเพลิงไหม้ ทั้งแบบอัตโนมัติ เสียง/แสง หรือส่งสัญญาณด้วยมือ เครื่องตรวจจับความร้อน เครื่องตรวจจับควัน โทรศัพท์แจ้งเหตุเพลิงไหม้ และแผงควบคุมระบบสัญญาณแจ้งเหตุเพลิงไหม้</p> <p>(2) ระบบป้องกัน/ดับเพลิง เช่น ระบบท่อยืน ระบบน้ำสำรองดับเพลิง ตู้เก็บสายฉีดน้ำดับเพลิง ระบบหัวกระจายน้ำดับเพลิงอัตโนมัติ หัวรับน้ำดับเพลิงนอกอาคาร ถึงดับเพลิงและทางหนีไฟ โดยอุปกรณ์/เครื่องมือในระบบดังกล่าว ต้องมีประสิทธิภาพการทำงานตามมาตรฐานที่เป็นที่ยอมรับ</p> <p>(3) ระบบอพยพหนีไฟ ได้แก่ บันไดหนีไฟ ประตุนีไฟ ป้ายบอกทางหนีไฟ พื้นที่หนีไฟทางอากาศ ลิฟต์ดับเพลิง รถกระเช้า ระบบแสงสว่างฉุกเฉิน และจุดรวมพล</p>	<p>ดัชนีที่ตรวจวัด/ติดตามตรวจสอบ การตรวจสอบรายการอุปกรณ์ป้องกันอัคคีภัย</p> <p>ความถี่ของการตรวจสอบ ทุก 6 เดือน</p> <p>การรายงาน จัดทำรายงานผลการติดตามตรวจสอบการป้องกันอัคคีภัย (ระยะดำเนินการ) เสนอต่อสำนักงานนโยบายและแผนทรัพยากรธรรมชาติและสิ่งแวดล้อม และสำนักงานเขตราชเทวี ทุก 6 เดือน</p> <p>ผู้รับผิดชอบ โรงพยาบาลพระมงกุฎเกล้า</p>

รับรองจำนวนหน้า 151/182

มิถุนายน 2564 ลงชื่อ พลตรี .....

(สุรศักดิ์ รัตนศีลธรรม)

ผู้มีอำนาจลงนาม โรงพยาบาลพระมงกุฎเกล้า



มิถุนายน 2564 ลงชื่อ .....

(นางสาวมัทนาวดี สุทธิรัตนศักดิ์)

บุคคลธรรมดาผู้มีสิทธิจัดทำรายงาน บริษัท มิตรสิ่งแวดล้อมไทย จำกัด

ตารางที่ 2 (ต่อ) มาตรการป้องกันและแก้ไขผลกระทบสิ่งแวดล้อมและมาตรการติดตามตรวจสอบผลกระทบสิ่งแวดล้อม (ระยะดำเนินการ)

โครงการงานก่อสร้างอาคารหอพักแพทย์ประจำบ้าน ของโรงพยาบาลพระมงกุฎเกล้า กรุงเทพมหานคร

แบบ สผ. 1

องค์ประกอบทรัพยากรสิ่งแวดล้อมและคุณค่าต่างๆ	ผลกระทบสิ่งแวดล้อมที่สำคัญ	มาตรการป้องกันและแก้ไขผลกระทบสิ่งแวดล้อม	มาตรการติดตามตรวจสอบผลกระทบสิ่งแวดล้อม
5.3 การป้องกันอัคคีภัย (ต่อ)		2) จัดให้มีแผนฉุกเฉินกรณีเกิดเหตุเพลิงไหม้ รวมถึงบัญชีหมายเลขโทรศัพท์ขอความช่วยเหลือจากหน่วยงานบรรเทาสาธารณภัยเพื่อความรวดเร็วเมื่อเกิดเหตุการณ์ฉุกเฉิน (เบอร์โทร. 199) รวมถึงจัดให้มีการฝึกซ้อมดับเพลิงและอพยพหนีไฟอย่างน้อยปีละครั้ง ดังแสดงในเอกสารแนบท้ายมาตรการป้องกันและแก้ไขผลกระทบสิ่งแวดล้อมของโครงการในระยะดำเนินการ 3) จัดตั้งทีมงานระงับเหตุอัคคีภัยของโครงการ และให้มีการฝึกอบรมเจ้าหน้าที่ภายในทีม รวมถึงเจ้าหน้าที่ที่เกี่ยวข้องให้มีความรู้ความชำนาญในการปฏิบัติตามแผนฉุกเฉินดังข้อ 2) 4) จัดให้มีเจ้าหน้าที่เข้ารับการฝึกอบรมเบื้องต้นกับสำนักป้องกันและบรรเทาสาธารณภัย หรือหน่วยงานที่เกี่ยวข้องภายใน 1 ปี หลังการเปิดใช้อาคาร และอบรมทุกๆ 3 ปี 5) ตรวจสอบประสิทธิภาพของระบบป้องกันอัคคีภัยต่างๆ เป็นประจำตามที่ระบุในคู่มือให้พร้อมใช้งานอยู่เสมอ	

รับรองจำนวนหน้า 152/182

มิถุนายน 2564 ลงชื่อ พลตรี .....

(สุรศักดิ์ วัฒนพิลาธรรม)

ผู้มีอำนาจลงนาม โรงพยาบาลพระมงกุฎเกล้า



มิถุนายน 2564 ลงชื่อ .....

(นางสาวมัทนาวดี สุทธิรัตนศักดิ์)

บุคคลธรรมดาผู้มีสิทธิจัดทำรายงาน บริษัท มิตรสิ่งแวดล้อมไทย จำกัด

ตารางที่ 2 (ต่อ) มาตรการป้องกันและแก้ไขผลกระทบสิ่งแวดล้อมและมาตรการติดตามตรวจสอบผลกระทบสิ่งแวดล้อม (ระยะดำเนินการ)

โครงการงานก่อสร้างอาคารหอพักแพทย์ประจำบ้าน ของโรงพยาบาลพระมงกุฎเกล้า กรุงเทพมหานคร

แบบ สผ. 1

องค์ประกอบทรัพยากรสิ่งแวดล้อมและคุณค่าต่างๆ	ผลกระทบสิ่งแวดล้อมที่สำคัญ	มาตรการป้องกันและแก้ไขผลกระทบสิ่งแวดล้อม	มาตรการติดตามตรวจสอบผลกระทบสิ่งแวดล้อม
5.3 การป้องกันอัคคีภัย (ต่อ)		6) จัดทำป้ายเตือนหรือสัญลักษณ์เตือนให้ระวังอันตรายจากไฟฟ้า ติดไว้หน้าห้องเครื่องกำเนิดไฟฟ้า 7) จัดให้มีการตรวจสอบความปลอดภัยของหม้อแปลงไฟฟ้าอย่างน้อยปีละ 1 ครั้ง 8) ติดป้ายชื่อผู้ให้บริการซ่อมบำรุง สถานที่ติดต่อ เบอร์โทรติดต่อ บริเวณห้องเครื่องไฟฟ้า เพื่อความรวดเร็วสำหรับการติดต่อในกรณีที่เกิดอุบัติเหตุ หรือกระแสไฟฟ้าขัดข้อง 9) ประชาสัมพันธ์ให้ความรู้แก่ผู้พักอาศัย และเจ้าหน้าที่โครงการทราบวิธีการปฏิบัติตนเมื่อเกิดไฟไหม้และการใช้อุปกรณ์ดับเพลิง โดยจัดให้มีคู่มือฉุกเฉิน และติดตั้งแผนผังอาคารแสดงตำแหน่งทางหนีไฟ ป้ายบอกชั้น และอุปกรณ์ดับเพลิงประจำบริเวณโถงลิฟต์ดับเพลิงของทุกชั้น รวมทั้งจัดทำป้ายเรืองแสงแสดงเส้นทางหนีไฟบอกเป็นระยะๆ	

มิถุนายน 2564 ลงชื่อ พลตรี .....

(สุรศักดิ์ ถนัดศีลธรรม)

ผู้มีอำนาจลงนาม โรงพยาบาลพระมงกุฎเกล้า

รับรองจำนวนหน้า 153/182



มิถุนายน 2564 ลงชื่อ.....

(นางสาวมัทนาวดี สุทธิรัตนศักดิ์)

บุคคลธรรมดาผู้มีสิทธิจัดทำรายงาน บริษัท มิตรสิ่งแวดล้อมไทย จำกัด



ตารางที่ 2 (ต่อ) มาตรการป้องกันและแก้ไขผลกระทบสิ่งแวดล้อมและมาตรการติดตามตรวจสอบผลกระทบสิ่งแวดล้อม (ระยะดำเนินการ)

โครงการงานก่อสร้างอาคารหอพักแพทย์ประจำบ้าน ของโรงพยาบาลพระมงกุฎเกล้า กรุงเทพมหานคร

แบบ สผ. 1

องค์ประกอบทรัพยากรสิ่งแวดล้อมและคุณค่าต่างๆ	ผลกระทบสิ่งแวดล้อมที่สำคัญ	มาตรการป้องกันและแก้ไขผลกระทบสิ่งแวดล้อม	มาตรการติดตามตรวจสอบผลกระทบสิ่งแวดล้อม
5.3 การป้องกันอัคคีภัย (ต่อ)		10) โครงการจัดให้มีพื้นที่จุดรวมพล 314.50 ตารางเมตร คิดเป็นอัตราส่วนพื้นที่รวมพลต่อคนประมาณ 0.25 ตารางเมตร/คน (ไม่น้อยกว่า 0.25 ตารางเมตร/คน) บริเวณดังกล่าวจะไม่กีดขวางการอำนวยความสะดวก และสามารถอพยพออกนอกโครงการได้ อีกทั้งไม่กีดขวางเส้นทางวิ่งของรถดับเพลิงในกรณีเกิดอัคคีภัย และสามารถเชื่อมต่อกับถนนราชวิถีได้สะดวก และกำหนดให้มีการซ้อมอพยพหนีไฟเป็นประจำอย่างน้อยปีละ 2 ครั้ง พร้อมทั้งประสานงานกับสถานีดับเพลิงพญาไท ซึ่งอยู่ใกล้พื้นที่โครงการมากที่สุด	
5.4 การป้องกันของตกจากที่สูง	เนื่องจากโครงการเป็นอาคารสูง ดังนั้นหากไม่มีการระมัดระวังในการจัดวางสิ่งของบริเวณระเบียง อาจส่งผลกระทบต่อความปลอดภัยของผู้ที่อยู่ชั้นล่างและบ้านข้างเคียงได้	1) ประชาสัมพันธ์ให้ผู้พักอาศัยระมัดระวังในการจัดเก็บของบริเวณระเบียงให้มิดชิด หรืออยู่ในบริเวณที่มั่นคงปลอดภัยไม่ตกหล่นได้ง่าย 2) ให้ผู้พักอาศัยปฏิบัติตามระเบียบว่าด้วยการเข้าพักอาศัยของโรงพยาบาลพระมงกุฎเกล้า	ดัชนีที่ตรวจวัด/ติดตามตรวจสอบ 1) บันทึกสถิติการเกิดอุบัติเหตุ 2) ตรวจสอบการปฏิบัติตามระเบียบว่าด้วยการเข้าพักอาศัย  ความถี่ของการตรวจสอบ ทุก 6 เดือน

รับรองจำนวนหน้า 154/182

มิถุนายน 2564 ลงชื่อ พลตรี .....

(สุรศักดิ์ ถนัดศิลปธรรม)

ผู้มีอำนาจลงนาม โรงพยาบาลพระมงกุฎเกล้า



มิถุนายน 2564 ลงชื่อ.....

(นางสาวมัทนาวดี สุทธิรัตนศักดิ์)

บุคคลธรรมดาผู้มีสิทธิจัดทำรายงาน บริษัท มิตรสิ่งแวดล้อมไทย จำกัด

ตารางที่ 2 (ต่อ) มาตรการป้องกันและแก้ไขผลกระทบสิ่งแวดล้อมและมาตรการติดตามตรวจสอบผลกระทบสิ่งแวดล้อม (ระยะดำเนินการ)

โครงการงานก่อสร้างอาคารหอพักแพทย์ประจำบ้าน ของโรงพยาบาลพระมงกุฎเกล้า กรุงเทพมหานคร

แบบ สผ. 1

องค์ประกอบทรัพยากรสิ่งแวดล้อมและคุณค่าต่างๆ	ผลกระทบสิ่งแวดล้อมที่สำคัญ	มาตรการป้องกันและแก้ไขผลกระทบสิ่งแวดล้อม	มาตรการติดตามตรวจสอบผลกระทบสิ่งแวดล้อม
5.4 การป้องกันของตกจากที่สูง (ต่อ)			<p>การรายงาน จัดทำรายงานผลการติดตามตรวจสอบการป้องกันของตกจากที่สูง (ระยะดำเนินการ) เสนอต่อสำนักงานนโยบายและแผนทรัพยากรธรรมชาติและสิ่งแวดล้อม และสำนักงานเขตราชเทวี ทุก 6 เดือน</p> <p>ผู้รับผิดชอบ โรงพยาบาลพระมงกุฎเกล้า</p>
5.5 สุนทรียภาพ	<p>ผลกระทบทัศนียภาพ อาคารของโครงการ มีรูปแบบทางสถาปัตยกรรมเป็นอาคารแนวสมัยใหม่ (Modern) มีแนวคิดการออกแบบให้อาคารแลดูโปร่งสบาย ไม่อึดอัด เน้นการประหยัดพลังงาน ความสะอาดสบาย และความปลอดภัยต่อผู้พักอาศัย และจัดให้มี</p>	<p>1) จัดให้มีพื้นที่สีเขียวภายในโครงการ เพื่อเป็นที่พักผ่อนหย่อนใจทำให้เกิดความผ่อนคลาย โดยจัดให้มีพื้นที่สีเขียวทั้งหมด 955.33 ตารางเมตร โดยจัดเป็นพื้นที่สีเขียวชั้นล่าง 816.71 ตารางเมตร และเป็นพื้นที่สีเขียวบนอาคารเท่ากับ 138.62 ตารางเมตร พร้อมรักษาสภาพพื้นที่สีเขียวตลอดระยะดำเนินการ เป็นไปตามเกณฑ์พื้นที่สีเขียว</p>	<p>ดัชนีที่ตรวจวัด/ติดตามตรวจสอบ</p> <p>1) ตรวจสอบขนาดพื้นที่สีเขียวและความสมบูรณ์ของต้นไม้</p> <p>2) ตรวจสอบสภาพของตัวอาคารโครงการ</p>

รับรองจำนวนหน้า 155/182

มิถุนายน 2564 ลงชื่อ พลตรี .....

(สุรศักดิ์ ถนิตศีลธรรม)

ผู้มีอำนาจลงนาม โรงพยาบาลพระมงกุฎเกล้า



มิถุนายน 2564 ลงชื่อ.....

(นางสาวมัทนาวดี สุทธิรัตนศักดิ์)

บุคคลธรรมดาผู้มีสิทธิจัดทำรายงาน บริษัท มิตรสิ่งแวดล้อมไทย จำกัด

ตารางที่ 2 (ต่อ) มาตรการป้องกันและแก้ไขผลกระทบสิ่งแวดล้อมและมาตรการติดตามตรวจสอบผลกระทบสิ่งแวดล้อม (ระยะดำเนินการ)

โครงการงานก่อสร้างอาคารหอพักแพทย์ประจำบ้าน ของโรงพยาบาลพระมงกุฎเกล้า กรุงเทพมหานคร

แบบ สผ. 1

องค์ประกอบทรัพยากรสิ่งแวดล้อมและคุณค่าต่างๆ	ผลกระทบสิ่งแวดล้อมที่สำคัญ	มาตรการป้องกันและแก้ไขผลกระทบสิ่งแวดล้อม	มาตรการติดตามตรวจสอบผลกระทบสิ่งแวดล้อม
5.5 สุขุทรียภาพ (ต่อ)	พื้นที่ว่างรวมถึงพื้นที่สีเขียวกระจายตัวรอบอาคาร เพื่อช่วยในการระบายอากาศและให้ความร่มรื่นแก่ตัวอาคาร ตลอดจนการใช้ที่ว่างที่จัดให้เป็นพื้นที่สีเขียวและพื้นที่สันทนาการแบ่งแยกความเป็นสัดส่วนระหว่างบริเวณส่วนที่เป็นอาคารจะช่วยให้การจัดวางมวลอาคารไม่ดูหนาแน่นจนเกินไปจึงทำให้เมื่อมองโดยการกวาดสายตาผ่านลักษณะของอาคารโครงการจะไม่มีสิ่งสะดุดตาเป็นพิเศษและไม่มีความรู้สึกในเชิงลบจึงไม่มีผลกระทบด้านคุณค่าความงามของอาคารทั้งในเชิงบวกและเชิงลบ	ตามแนวทางของ สำนักงานนโยบายและแผนทรัพยากรธรรมชาติและสิ่งแวดล้อม และต้องดูแลรักษาและตัดแต่งต้นไม้ที่จัดไว้ในพื้นที่สีเขียวให้เจริญ เต็มโตดีและสวยงามอยู่เสมอ 2) จัดให้มีพื้นที่สีเขียวด้านหน้าโครงการเพื่อเพิ่มความร่มรื่น 3) ออกแบบบริเวณด้านหน้าโครงการให้สวยงาม เพื่อให้เกิดทัศนียภาพที่ดีต่อผู้พักอาศัยและชุมชนใกล้เคียง 4) ให้ถ่ายภาพมุมมองจากอาคารโครงการมายังพระราชวังสวนดุสิตและนำเสนอให้สำนักพระราชวังทราบ	ความถี่ของการตรวจสอบเดือนละ 1 ครั้ง  การรายงาน รายงานผลการติดตามตรวจสอบตามมาตรการด้านสุขุทรียภาพ (ระยะดำเนินการ) เสนอต่อสำนักงานนโยบายและแผนทรัพยากรธรรมชาติและสิ่งแวดล้อม และสำนักงานเขตราชเทวี ทุก 6 เดือน  ผู้รับผิดชอบ โรงพยาบาลพระมงกุฎเกล้า

รับรองจำนวนหน้า 156/182

มิถุนายน 2564 ลงชื่อ พลตรี .....

(สุรศักดิ์ ถนัดศีลธรรม)

ผู้มีอำนาจลงนาม โรงพยาบาลพระมงกุฎเกล้า



มิถุนายน 2564 ลงชื่อ .....

(นางสาวมัทนาวดี สุทธิรัตนศักดิ์)

บุคคลธรรมดาผู้มีสิทธิจัดทำรายงาน บริษัท มิตรสิ่งแวดล้อมไทย จำกัด

ตารางที่ 2 (ต่อ) มาตรการป้องกันและแก้ไขผลกระทบสิ่งแวดล้อมและมาตรการติดตามตรวจสอบผลกระทบสิ่งแวดล้อม (ระยะดำเนินการ)

โครงการงานก่อสร้างอาคารหอพักแพทย์ประจำบ้าน ของโรงพยาบาลพระมงกุฎเกล้า กรุงเทพมหานคร

แบบ สผ. 1

องค์ประกอบทรัพยากรสิ่งแวดล้อมและคุณค่าต่างๆ	ผลกระทบสิ่งแวดล้อมที่สำคัญ	มาตรการป้องกันและแก้ไขผลกระทบสิ่งแวดล้อม	มาตรการติดตามตรวจสอบผลกระทบสิ่งแวดล้อม
5.5 สุขภาพ (ต่อ)	<p><b>ผลกระทบต่อพื้นที่อ่อนไหว</b></p> <p>จากขอบเขตพื้นที่โครงการในระยะ 1,000 เมตร พบพื้นที่อ่อนไหว ที่เป็นศาสนสถาน จำนวน 3 แห่ง ตั้งอยู่ในระยะ 62 – 929 เมตร คือ วัดอภัยทายาราม (วัดมะกอก) วัดจอมสุตาราม (วัดไพรงาม) วัดบ้านเซเวียร์ ซึ่งเป็นระยะที่ไม่สามารถมองเห็นโครงการได้ในพินัยปกติ ดังนั้น ผลกระทบต่อพื้นที่อ่อนไหวจึงอยู่ในระดับต่ำ</p> <p><b>ผลกระทบต่อโบราณสถาน</b></p> <p>จากขอบเขตพื้นที่โครงการ พบโบราณสถาน จำนวน 7 แห่ง คือ โรงพยาบาลพระมงกุฎเกล้า (วังพญาไท) วัดจอมสุตาราม (วัดไพรงาม) คลังเก็บฝืน วัดอภัยทายาราม (วัดมะกอก) สะพานอภัยเจษฎุทิศ สถานีรถไฟจิตรลดา หรือสถานีรถไฟหลวงสวนจิตรลดา อนุสาวรีย์ชัยสมรภูมิ และสิ่งก่อสร้างที่ประวัติการก่อสร้างเก่าแก่ คือ คลองสามเสน และคลองประปา</p>		

รับรองจำนวนหน้า 157/182

มิถุนายน 2564 ลงชื่อ พลตรี .....

(สุรศักดิ์ ถนัดศีลธรรม)

ผู้มีอำนาจลงนาม โรงพยาบาลพระมงกุฎเกล้า



มิถุนายน 2564 ลงชื่อ.....

(นางสาวมัทนาวดี สุทธิรัตนศักดิ์)

บุคคลธรรมดาผู้มีสิทธิจัดทำรายงาน บริษัท มิตรสิ่งแวดล้อมไทย จำกัด

ตารางที่ 2 (ต่อ) มาตรการป้องกันและแก้ไขผลกระทบสิ่งแวดล้อมและมาตรการติดตามตรวจสอบผลกระทบสิ่งแวดล้อม (ระยะดำเนินการ)

โครงการงานก่อสร้างอาคารหอพักแพทย์ประจำบ้าน ของโรงพยาบาลพระมงกุฎเกล้า กรุงเทพมหานคร

แบบ สผ. 1

องค์ประกอบทรัพยากรสิ่งแวดล้อมและคุณค่าต่างๆ	ผลกระทบสิ่งแวดล้อมที่สำคัญ	มาตรการป้องกันและแก้ไขผลกระทบสิ่งแวดล้อม	มาตรการติดตามตรวจสอบผลกระทบสิ่งแวดล้อม
5.5 สุขุทรียภาพ (ต่อ)	ซึ่งมุมมองจากทั้ง 9 แห่ง เมื่อมองจากแหล่งโบราณสถานทุกแห่งไปยังพื้นที่โครงการไม่สามารถมองเห็นอาคารโครงการฯ เพราะอยู่ในระยะที่เกินพิสัยการมองเห็นในลักษณะปกติ และถูกบดบังจากอาคาร และสิ่งปลูกสร้างอื่นๆจึงอยู่ในระดับต่ำ		
5.6 การบดบังสัญญาณวิทยุโทรทัศน์	การบดบังสัญญาณวิทยุโทรทัศน์ ในปัจจุบัน การส่งสัญญาณโทรทัศน์เป็นระบบดิจิตอล ที่ส่งสัญญาณโดยใช้คลื่นวิทยุ ส่งสัญญาณในลักษณะ broadcast กระจายรอบทิศทาง ซึ่งสามารถแพร่กระจายได้ในระยะทางที่ไกล และสามารถเดินทางผ่านสิ่งกีดขวางได้ ไม่จำกัดในเรื่องการถูกกำบังหรือถูกตึกสูงบัง และยังไม่ถูกข้อจำกัดในเรื่องของการเดินสาย สัญญาณ สามารถส่งสัญญาณไปนอกเขตเมืองได้	1) จัดให้มีการแจ้งมาตรการ ด้านการชดเชยผลกระทบจากการสูญเสียการใช้ประโยชน์จากการบดบังสัญญาณวิทยุโทรทัศน์ ต่อบ้านพักอาศัยโดยรอบโครงการ โดยโครงการจะประสานต่อบ้านพักที่มีผู้พักอาศัย และได้รับผลกระทบจากโครงการ ในรัศมี 100 เมตร ตั้งแต่เริ่มการก่อสร้างและสิ้นสุดภายใน 1 ปีนับตั้งแต่เปิดดำเนินโครงการโดยเจ้าของโครงการจะเป็นผู้รับผิดชอบค่าใช้จ่ายในการดำเนินการจากผลกระทบที่เกิดขึ้นทั้งนี้ การชดเชยไม่รวมถึงผู้ที่ได้รับผลกระทบจากโครงการพัฒนาอื่นหรือผู้ที่ปลูกสร้างอาคารเพิ่มเติมภายหลังจากโครงการเปิด	ดัชนีที่ตรวจวัด/ติดตามตรวจสอบ ข้อร้องเรียนจากปัญหาความเดือดร้อน และผลกระทบที่ได้รับจากการบดบังสัญญาณวิทยุโทรทัศน์  ความถี่ของการตรวจสอบ ทุก 6 เดือน

รับรองจำนวนหน้า 158/182

มิถุนายน 2564 ลงชื่อ พลตรี .....

(สุรศักดิ์ ถนัดศีลธรรม)

ผู้มีอำนาจลงนาม โรงพยาบาลพระมงกุฎเกล้า



มิถุนายน 2564 ลงชื่อ .....

(นางสาวมัทนาวดี สุทธิรัตนศักดิ์)

บุคคลธรรมดาผู้มีสิทธิจัดทำรายงาน บริษัท มิตรสิ่งแวดล้อมไทย จำกัด

ตารางที่ 2 (ต่อ) มาตรการป้องกันและแก้ไขผลกระทบสิ่งแวดล้อมและมาตรการติดตามตรวจสอบผลกระทบสิ่งแวดล้อม (ระยะดำเนินการ)

โครงการงานก่อสร้างอาคารหอพักแพทย์ประจำบ้าน ของโรงพยาบาลพระมงกุฎเกล้า กรุงเทพมหานคร

แบบ สผ. 1

องค์ประกอบทรัพยากรสิ่งแวดล้อมและคุณค่าต่างๆ	ผลกระทบสิ่งแวดล้อมที่สำคัญ	มาตรการป้องกันและแก้ไขผลกระทบสิ่งแวดล้อม	มาตรการติดตามตรวจสอบผลกระทบสิ่งแวดล้อม
5.6 การบดบังสัญญาณวิทยุโทรทัศน์ (ต่อ)	(สำนักงานคณะกรรมการกิจการกระจายเสียง กิจการโทรทัศน์และกิจการโทรคมนาคมแห่งชาติ, www.nbt.go.th, 2561) ดังนั้นผลกระทบด้านการบดบังสัญญาณวิทยุโทรทัศน์ จึงไม่มีนัยสำคัญแต่อย่างใด	ดำเนินการในกรณีที่ไม่สามารถหาข้อตกลงในการชดเชยความเสียหายได้ให้เข้าสู่กระบวนการตามระเบียบสำนักนายกรัฐมนตรี ว่าด้วยการพิจารณาชี้ขาด การยุติข้อพิพาทว่าด้วยหน่วยงานของรัฐ และการดำเนินคดี พ.ศ. 2561 เพื่อจะได้ร่วมกันกำหนดแนวทางการชดเชยที่เหมาะสม เป็นรูปธรรม และเป็นธรรมต่อทุกฝ่าย	การรายงาน รายงานผลการติดตามตรวจสอบตามมาตรการด้านการบดบังสัญญาณวิทยุโทรทัศน์ (ระยะดำเนินการ) เสนอต่อสำนักงานนโยบายและแผนทรัพยากรธรรมชาติและสิ่งแวดล้อม และสำนักงานเขตรักษาพันธุ์สัตว์ป่าทุก 6 เดือน  ผู้รับผิดชอบ โรงพยาบาลพระมงกุฎเกล้า
5.7 การมีส่วนร่วมของประชาชน ความรับผิดชอบต่อสังคมและสิ่งแวดล้อม	เนื่องจากโครงการมีผู้ห่วงกังวลเกี่ยวกับการดำเนินการของโครงการ ทั้งในช่วงก่อสร้างและดำเนินการ ดังนั้น โครงการจึงได้จัดให้มีกิจกรรมต่างๆ ด้านสังคมเพื่อลดข้อห่วงกังวล และเชื่อมความสัมพันธ์กับชุมชนโดยรอบที่ตั้งโครงการ	1) โครงการด้านสิ่งแวดล้อมและความปลอดภัย - แผนงานช่วยเหลือชุมชนเกิดเหตุเพลิงไหม้เพื่อช่วยเหลือความปลอดภัยด้านอัคคีภัยภายในชุมชน	ดัชนีที่ตรวจวัด/ติดตามตรวจสอบ การปฏิบัติตามแผนงานที่กำหนด  ความถี่ในการดำเนินงาน ปีละ 1 ครั้ง

รับรองจำนวนหน้า 159/182

มิถุนายน 2564 ลงชื่อ พลตรี .....

(สุรศักดิ์ ทัศนศิลาธรรม)

ผู้มีอำนาจลงนาม โรงพยาบาลพระมงกุฎเกล้า



มิถุนายน 2564 ลงชื่อ.....

(นางสาวมัทนาวดี สุทธิรัตนศักดิ์)

บุคคลธรรมดาผู้มีสิทธิจัดทำรายงาน บริษัท มิตรสิ่งแวดล้อมไทย จำกัด

ตารางที่ 2 (ต่อ) มาตรการป้องกันและแก้ไขผลกระทบสิ่งแวดล้อมและมาตรการติดตามตรวจสอบผลกระทบสิ่งแวดล้อม (ระยะดำเนินการ)

โครงการงานก่อสร้างอาคารหอพักแพทย์ประจำบ้าน ของโรงพยาบาลพระมงกุฎเกล้า กรุงเทพมหานคร

แบบ สผ. 1

องค์ประกอบทรัพยากรสิ่งแวดล้อมและคุณค่าต่างๆ	ผลกระทบสิ่งแวดล้อมที่สำคัญ	มาตรการป้องกันและแก้ไขผลกระทบสิ่งแวดล้อม	มาตรการติดตามตรวจสอบผลกระทบสิ่งแวดล้อม
5.7 การมีส่วนร่วมของประชาชน ความรับผิดชอบต่อสังคมและสิ่งแวดล้อม (ต่อ)			การรายงาน รายงานผลการติดตามตรวจสอบตามมาตรการด้านการมีส่วนร่วมของประชาชน ความรับผิดชอบต่อสังคมและสิ่งแวดล้อม (ระยะดำเนินการ) เสนอต่อสำนักงานนโยบายและแผนทรัพยากรธรรมชาติและสิ่งแวดล้อม และสำนักงานเขตราชเทวี ทุก 6 เดือน  ผู้รับผิดชอบ โรงพยาบาลพระมงกุฎเกล้า
		2) ด้านพัฒนาชุมชน - แผนงานการปรับปรุงภูมิทัศน์รอบพื้นที่โครงการเพื่อปรับปรุงภูมิทัศน์รอบพื้นที่โครงการและชุมชน	ดัชนีที่ตรวจวัด/ติดตามตรวจสอบ การปฏิบัติตามแผนงานที่กำหนด  ความถี่ในการดำเนินงาน ปีละ 1 ครั้ง

รับรองจำนวนหน้า 160/182

มิถุนายน 2564 ลงชื่อ พลตรี .....

(สุรศักดิ์ ถนัดศีลธรรม)

ผู้มีอำนาจลงนาม โรงพยาบาลพระมงกุฎเกล้า



มิถุนายน 2564 ลงชื่อ .....

(นางสาวมัทนาวดี สุทธิรัตนศักดิ์)

บุคคลธรรมดาผู้มีสิทธิจัดทำรายงาน บริษัท มิตรสิ่งแวดล้อมไทย จำกัด

ตารางที่ 2 (ต่อ) มาตรการป้องกันและแก้ไขผลกระทบสิ่งแวดล้อมและมาตรการติดตามตรวจสอบผลกระทบสิ่งแวดล้อม (ระยะดำเนินการ)

โครงการงานก่อสร้างอาคารหอพักแพทย์ประจำบ้าน ของโรงพยาบาลพระมงกุฎเกล้า กรุงเทพมหานคร

แบบ สผ. 1

องค์ประกอบทรัพยากรสิ่งแวดล้อมและคุณค่าต่างๆ	ผลกระทบสิ่งแวดล้อมที่สำคัญ	มาตรการป้องกันและแก้ไขผลกระทบสิ่งแวดล้อม	มาตรการติดตามตรวจสอบผลกระทบสิ่งแวดล้อม
5.7 การมีส่วนร่วมของประชาชน ความรับผิดชอบต่อสังคมและสิ่งแวดล้อม (ต่อ)			<p>การรายงาน</p> <p>รายงานผลการติดตามตรวจสอบตามมาตรการด้านการมีส่วนร่วมของประชาชน ความรับผิดชอบต่อสังคมและสิ่งแวดล้อม (ระยะดำเนินการ) เสนอต่อสำนักงานนโยบายและแผนทรัพยากรธรรมชาติและสิ่งแวดล้อม และสำนักงานเขตรักษาพันธุ์สัตว์ป่าทุก 6 เดือน</p> <p>ผู้รับผิดชอบ</p> <p>โรงพยาบาลพระมงกุฎเกล้า</p>
		<p>3) ด้านชุมชนสัมพันธ์</p> <p>- แผนงานส่งเสริมความสัมพันธ์ระหว่างหน่วยงานกับชุมชน เช่น การจัดกิจกรรมของหน่วยงานเพื่อให้ประชาชนในชุมชนเข้าร่วมในวันสำคัญต่างๆ เช่น วันปีใหม่ วันสงกรานต์ วันเข้าพรรษา วันออกพรรษา วันพ่อแห่งชาติ ฯลฯ เพื่อให้เกิดความสัมพันธ์ที่ดีของบุคลากรในหน่วยงานและประชาชนในชุมชน</p>	<p>ดัชนีที่ตรวจวัด/ติดตามตรวจสอบ</p> <p>การปฏิบัติตามแผนงานที่กำหนด</p> <p>ความถี่ในการดำเนินงาน</p> <p>อย่างน้อยปีละ 5 ครั้ง</p>

รับรองจำนวนหน้า 161/182

มิถุนายน 2564 ลงชื่อ พลตรี .....

(สุรศักดิ์ ถนอมศีลธรรม)

ผู้มีอำนาจลงนาม โรงพยาบาลพระมงกุฎเกล้า



มิถุนายน 2564 ลงชื่อ.....

(นางสาวมัทนาวดี สุทธิรัตนศักดิ์)

บุคคลธรรมดาผู้มีสิทธิจัดทำรายงาน บริษัท มิตรสิ่งแวดล้อมไทย จำกัด



ตารางที่ 2 (ต่อ) มาตรการป้องกันและแก้ไขผลกระทบสิ่งแวดล้อมและมาตรการติดตามตรวจสอบผลกระทบสิ่งแวดล้อม (ระยะดำเนินการ)

โครงการงานก่อสร้างอาคารหอพักแพทย์ประจำบ้าน ของโรงพยาบาลพระมงกุฎเกล้า กรุงเทพมหานคร

แบบ สผ. 1

องค์ประกอบทรัพยากรสิ่งแวดล้อมและคุณค่าต่างๆ	ผลกระทบสิ่งแวดล้อมที่สำคัญ	มาตรการป้องกันและแก้ไขผลกระทบสิ่งแวดล้อม	มาตรการติดตามตรวจสอบผลกระทบสิ่งแวดล้อม
5.7 การมีส่วนร่วมของประชาชน ความรับผิดชอบต่อสังคมและสิ่งแวดล้อม (ต่อ)			การรายงาน รายงานผลการติดตามตรวจสอบตามมาตรการด้านการมีส่วนร่วมของประชาชน ความรับผิดชอบต่อสังคมและสิ่งแวดล้อม (ระยะดำเนินการ) เสนอต่อสำนักงานนโยบายและแผนทรัพยากรธรรมชาติและสิ่งแวดล้อม และสำนักงานเขตรักษาพันธุ์สัตว์ป่าทุก 6 เดือน  ผู้รับผิดชอบ โรงพยาบาลพระมงกุฎเกล้า
		4) ด้านชุมชนสัมพันธ์ - แผนงานส่งเสริมสุขภาพของประชาชนในชุมชน โดยจัดให้มีการตรวจสอบสุขภาพของประชาชนในชุมชน	ดัชนีที่ตรวจวัด/ติดตามตรวจสอบ การปฏิบัติตามแผนงานที่กำหนด  ความถี่ในการดำเนินงาน ปีละ 1 ครั้ง

รับรองจำนวนหน้า 162/182

มิถุนายน 2564 ลงชื่อ พลตรี .....

(สุรศักดิ์ ถนัดศีลธรรม)

ผู้มีอำนาจลงนาม โรงพยาบาลพระมงกุฎเกล้า



มิถุนายน 2564 ลงชื่อ .....

(นางสาวมัทนาวดี สุทธิรัตนศักดิ์)

บุคคลธรรมดาผู้มีสิทธิจัดทำรายงาน บริษัท มิตรสิ่งแวดล้อมไทย จำกัด

ตารางที่ 2 (ต่อ) มาตรการป้องกันและแก้ไขผลกระทบสิ่งแวดล้อมและมาตรการติดตามตรวจสอบผลกระทบสิ่งแวดล้อม (ระยะดำเนินการ)  
โครงการงานก่อสร้างอาคารหอพักแพทย์ประจำบ้าน ของโรงพยาบาลพระมงกุฎเกล้า กรุงเทพมหานคร

แบบ สผ. 1

องค์ประกอบทรัพยากร สิ่งแวดล้อมและคุณค่าต่างๆ	ผลกระทบสิ่งแวดล้อมที่สำคัญ	มาตรการป้องกันและแก้ไขผลกระทบสิ่งแวดล้อม	มาตรการติดตามตรวจสอบ ผลกระทบสิ่งแวดล้อม
5.7 การมีส่วนร่วมของ ประชาชน ความรับผิดชอบต่อสังคมและสิ่งแวดล้อม (ต่อ)			5.7 การมีส่วนร่วมของประชาชน ความรับผิดชอบต่อสังคมและสิ่งแวดล้อม (ระยะดำเนินการ) เสนอต่อสำนักงานนโยบายและแผนทรัพยากรธรรมชาติและสิ่งแวดล้อม และสำนักงานเขตรักษาพันธุ์สัตว์ป่าทุก 6 เดือน  ผู้รับผิดชอบ โรงพยาบาลพระมงกุฎเกล้า
		- แผนงานให้ความรู้เกี่ยวกับการป้องกันโรคติดต่อในชุมชน	ดัชนีที่ตรวจวัด/ติดตามตรวจสอบ การปฏิบัติตามแผนงาน  ความถี่ในการดำเนินงาน ปีละ 2 ครั้ง

รับรองจำนวนหน้า 163/182

มิถุนายน 2564 ลงชื่อ พลตรี .....

(สุรศักดิ์ ถนงค์ศิลาธรรม)

ผู้มีอำนาจลงนาม โรงพยาบาลพระมงกุฎเกล้า



มิถุนายน 2564 ลงชื่อ.....

(นางสาวมัทนาวดี สุทธิรัตนศักดิ์)

บุคคลธรรมดาผู้มีสิทธิจัดทำรายงาน บริษัท มิตรสิ่งแวดล้อมไทย จำกัด

ตารางที่ 2 (ต่อ) มาตรการป้องกันและแก้ไขผลกระทบสิ่งแวดล้อมและมาตรการติดตามตรวจสอบผลกระทบสิ่งแวดล้อม (ระยะดำเนินการ)

โครงการงานก่อสร้างอาคารหอพักแพทย์ประจำบ้าน ของโรงพยาบาลพระมงกุฎเกล้า กรุงเทพมหานคร

แบบ สผ. 1

องค์ประกอบทรัพยากรสิ่งแวดล้อมและคุณค่าต่างๆ	ผลกระทบสิ่งแวดล้อมที่สำคัญ	มาตรการป้องกันและแก้ไขผลกระทบสิ่งแวดล้อม	มาตรการติดตามตรวจสอบผลกระทบสิ่งแวดล้อม
5.7 การมีส่วนร่วมของประชาชน ความรับผิดชอบต่อสังคมและสิ่งแวดล้อม (ต่อ)			การรายงาน รายงานผลการติดตามตรวจสอบตามมาตรการด้านการมีส่วนร่วมของประชาชน ความรับผิดชอบต่อสังคมและสิ่งแวดล้อม (ระยะดำเนินการ) เสนอต่อสำนักงานนโยบายและแผนทรัพยากรธรรมชาติและสิ่งแวดล้อม และสำนักงานเขตรักษาพันธุ์สัตว์ป่าทุก 6 เดือน  ผู้รับผิดชอบ โรงพยาบาลพระมงกุฎเกล้า

หมายเหตุ : เสนอรายงานการติดตามตรวจสอบผลกระทบสิ่งแวดล้อม เสนอต่อสำนักงานนโยบายและแผนทรัพยากรธรรมชาติและสิ่งแวดล้อมและสำนักงานเขตรักษาพันธุ์สัตว์ป่าทุก 6 เดือน

รับรองจำนวนหน้า 164/182

มิถุนายน 2564 ลงชื่อ พลตรี .....

(สุรศักดิ์ วัฒนศิริธรรม)

ผู้มีอำนาจลงนาม โรงพยาบาลพระมงกุฎเกล้า



มิถุนายน 2564 ลงชื่อ.....

(นางสาวมัทนาวดี สุทธิรัตนศักดิ์)

บุคคลธรรมดาผู้มีสิทธิจัดทำรายงาน บริษัท มิตรสิ่งแวดล้อมไทย จำกัด

เอกสารแนบท้ายมาตรการป้องกันและแก้ไขผลกระทบสิ่งแวดล้อม  
แผนปฏิบัติการป้องกันและระงับอัคคีภัย  
(ระยะก่อสร้างและระยะดำเนินการ)



มิถุนายน 2564 ลงชื่อ พลตรี .....

(สุรศักดิ์ ถนาคศีลธรรม)

ผู้มีอำนาจลงนาม โรงพยาบาลพระมงกุฎเกล้า

รับรองจำนวนหน้า 165/182

มิถุนายน 2564 ลงชื่อ.....

(นางสาวมัทนาวดี สุทธิรัตนศักดิ์)

บุคคลธรรมดาผู้มีสิทธิจัดทำรายงาน บริษัท มิตรสิ่งแวดล้อมไทย จำกัด

## แผนปฏิบัติการป้องกันและระงับอัคคีภัย (ระยะก่อสร้าง)

โครงการงานก่อสร้างอาคารหอพักแพทย์ประจำบ้านของโรงพยาบาลพระมงกุฎเกล้า กรุงเทพมหานคร  
รับผิดชอบโดย: ผู้ควบคุมการก่อสร้าง/ผู้จัดการสำนักงานก่อสร้าง

### 1. สถานการณ์ทั่วไป

โครงการงานก่อสร้างอาคารหอพักแพทย์ประจำบ้าน ของโรงพยาบาลพระมงกุฎเกล้า กรุงเทพมหานคร ช่วงก่อสร้างอาคารโครงการ ใช้เวลา 36 เดือน มีการใช้คนงานก่อสร้าง 200 คน โดยอัคคีภัยเป็นสาธารณภัยที่เกิดขึ้นในกรุงเทพมหานครมากที่สุด สภาพความเสี่ยงต่อการเกิดอัคคีภัยมักเกิดขึ้นในย่านที่อยู่อาศัยชุมชนหนาแน่น อาคารขนาดใหญ่ สาเหตุการเกิดอัคคีภัยส่วนใหญ่เกิดจากความประมาท ก่อให้เกิดความสูญเสียต่อชีวิตและทรัพย์สินเพื่อเป็นการเตรียมการป้องกันและระงับอัคคีภัยที่อาจเกิดขึ้นจึงมีความจำเป็นต้องจัดทำแผนป้องกันและระงับอัคคีภัย ช่วงก่อสร้างของโครงการงานก่อสร้างอาคารหอพักแพทย์ประจำบ้าน ของโรงพยาบาลพระมงกุฎเกล้า กรุงเทพมหานคร โดยมีรายละเอียดดังต่อไปนี้

### 2. วัตถุประสงค์

- 2.1 เพื่อสร้างความมั่นใจ และแนะแนวระเบียบ วิธีการที่ต้องปลอดภัยให้กับผู้ปฏิบัติงาน
- 2.2 สร้างจิตสำนึกในการป้องกันการเกิดเหตุฉุกเฉิน การรับมือกับสถานการณ์เบื้องต้นและการติดต่อสื่อสารอย่างถูกขั้นตอน
- 2.3 เพื่อป้องกันและลดปัญหา รวมทั้งความเสียหายที่จะเกิดขึ้นต่อผู้ปฏิบัติงาน ผู้ใช้งาน และผู้ที่อยู่โดยรอบพื้นที่ก่อสร้างโครงการ

### 3. แนวทางการจัดทำแผนป้องกันและระงับอัคคีภัย

ทางหน่วยงานก่อสร้างมีนโยบายกำหนดให้จัดทำแผนป้องกันและระงับอัคคีภัย โดยประกอบด้วย การอบรมการรณรงค์ป้องกันอัคคีภัย การตรวจตราพื้นที่ การดับเพลิง การอพยพหนีไฟ การบรรเทาทุกข์ และการปฏิรูปพื้นที่ฟุ้งกระจายของแผนดังกล่าวจะดำเนินการในภาวะต่างกัน คือ ระยะก่อนเกิดเหตุ ระยะเกิดเหตุ และระยะหลังเกิดเหตุ รายละเอียดสามารถแบ่งเป็น 3 ช่วงหลัก ดังนี้

การจัดทำแผนป้องกันและระงับอัคคีภัย มีดังนี้

- 3.1 ระยะก่อนเกิดเหตุ จะประกอบด้วยแผนป้องกันอัคคีภัยทั้งหมด 3 แผน คือ แผนอบรม แผนการรณรงค์ป้องกันอัคคีภัย และแผนตรวจตราพื้นที่ มีจุดประสงค์เพื่อลดอัตราความเสี่ยงการเกิดอัคคีภัยและเป็นการป้องกันการเกิดอัคคีภัยเบื้องต้น



บริษัท มิตรสิ่งแวดล้อมไทย จำกัด

รับรองจำนวนหน้า 166/182

มิถุนายน 2564 ลงชื่อ พลตรี .....

(สุรศักดิ์ ทัศนศีลธรรม)

ผู้มีอำนาจลงนาม โรงพยาบาลพระมงกุฎเกล้า

มิถุนายน 2564 ลงชื่อ .....

(นางสาวมัทนาวดี สุทธิรัตนศักดิ์)

บุคคลธรรมดาผู้มีสิทธิจัดทำรายงาน บริษัท มิตรสิ่งแวดล้อมไทย จำกัด

### 3.1.1 การตรวจตราพื้นที่

- ผู้จัดการสำนักงานก่อสร้างจัดทำแผนการสำรวจความเสี่ยงและตรวจตรา เพื่อเฝ้าระวัง ป้องกันและขจัดต้นเหตุของการเกิดเพลิงไหม้ โดยกำหนดบุคคลและพื้นที่ที่รับผิดชอบ ตรวจตราจุดเสี่ยงต่างๆ เช่น จุดที่เสี่ยงต่อการเกิดเหตุเพลิงไหม้ จุดที่มีการใช้และเก็บวัตถุไวไฟ จุดที่เก็บของเสียติดไฟง่ายจุดที่อาจก่อให้เกิดเชื้อเพลิง จุดที่เป็นแหล่งความร้อนต่างๆ จุดติดตั้งอุปกรณ์ดับเพลิงและสภาพของอุปกรณ์และทางหนีไฟ
- ผู้จัดการสำนักงานก่อสร้างมอบหมายหน้าที่ให้ผู้รับผิดชอบตรวจตราสถานที่ตามที่กำหนด พร้อมจัดทำรายงานแสดงการตรวจสอบพื้นที่ประจำวัน สัปดาห์ หรือเดือนตามดุลพินิจของผู้ควบคุมการก่อสร้าง/ผู้จัดการสำนักงานก่อสร้าง
- ผู้จัดการสำนักงานก่อสร้างเมื่อตรวจพบข้อผิดพลาดหรือข้อบกพร่อง ต้องมอบหมายให้เจ้าหน้าที่ผู้เชี่ยวชาญเข้าไปตรวจสอบและแก้ไขโดยทันที
- ผู้จัดการสำนักงานก่อสร้างตรวจตราการปฏิบัติตามกฎกระทรวงกำหนดมาตรฐานในการบริหารและการจัดการด้านความปลอดภัยอาชีวอนามัย และสภาพแวดล้อมในการทำงานเกี่ยวกับงานก่อสร้าง พ.ศ. 2551 หากพบว่าไม่เป็นไปตามกฎกระทรวงดังกล่าวให้ดำเนินการแก้ไขทันที พร้อมทั้งให้บันทึกในรายงานการตรวจสอบพื้นที่

### 3.1.2 แผนการอบรม

- ผู้จัดการสำนักงานก่อสร้างจัดทำแผนการอบรม โดยมีการกำหนดผู้รับผิดชอบ ระยะเวลาดำเนินการให้ชัดเจน และแผนการอบรม ประกอบด้วย การฝึกอบรมการดับเพลิงขั้นต้น การฝึกซ้อมดับเพลิงและฝึกซ้อมอพยพหนีไฟ การปฐมพยาบาล และการช่วยชีวิต
- ผู้จัดการสำนักงานก่อสร้างจัดอบรมให้ความรู้แก่เจ้าหน้าที่และคนงานก่อสร้าง ในด้านการป้องกันและการปฏิบัติเมื่อเกิดเหตุอัคคีภัย เพื่อเป็นการป้องกันและลดความเสี่ยงด้านการเกิดอัคคีภัย
- ผู้จัดการสำนักงานก่อสร้างจัดอบรมการซ้อมอพยพหนีไฟ โดยให้หน่วยงานดับเพลิง (สถานีดับเพลิงพญาไท) มาจำลองสถานการณ์อัคคีภัยจริง เพื่อให้คนงานก่อสร้างผู้ปฏิบัติงานในพื้นที่ก่อสร้างเข้าใจขั้นตอนการปฏิบัติตนเบื้องต้นในขณะเกิดเหตุ

### 3.1.3 แผนการรณรงค์ป้องกันอัคคีภัย

- ผู้ควบคุมงานก่อสร้างจัดบอร์ดให้ความรู้ในเรื่องเกี่ยวกับสาเหตุการเกิดอัคคีภัย ความเสียหาย และผลกระทบที่เกิดขึ้นจากเหตุอัคคีภัย พร้อมทั้งแนวทางการปฏิบัติเพื่อป้องกันการเกิดอัคคีภัย
- ผู้ควบคุมงานก่อสร้างติดตั้งป้ายเตือน ป้ายห้าม วิธีปฏิบัติในบริเวณที่เสี่ยงต่อการเกิดอัคคีภัย
- ผู้ควบคุมงานก่อสร้างออกระเบียบข้อบังคับในการตรวจสอบเครื่องใช้/อุปกรณ์ในการระงับอัคคีภัย
- ผู้ควบคุมงานก่อสร้างจัดให้เจ้าหน้าที่ดับเพลิงมาชี้แจงถึงผลกระทบที่อาจเกิดจากอัคคีภัย พร้อมยกตัวอย่างเหตุการณ์ที่เกิดขึ้นจริง เพื่อสร้างจิตสำนึกให้กับคนงานก่อสร้าง ผู้ควบคุมงานก่อสร้าง และตระหนักถึงอันตรายที่เกิดจากอัคคีภัย



บริษัท มิตรสิ่งแวดล้อมไทย จำกัด

รับรองจำนวนหน้า 167/182

มิถุนายน 2564 ลงชื่อ พลตรี .....

(สุรศักดิ์ รัตนศิริธรรม)

มิถุนายน 2564 ลงชื่อ.....

(นางสาวมัทนาวดี สุทธิรัตนศักดิ์)

ผู้มีอำนาจลงนาม โรงพยาบาลพระมงกุฎเกล้า

บุคคลธรรมดาผู้มีสิทธิจัดทำรายงาน บริษัท มิตรสิ่งแวดล้อมไทย จำกัด

3.2 ระยะเวลาเกิดเหตุ จะประกอบด้วยแผนการดับเพลิง แผนบรรเทาความเสียหายจากอัคคีภัย ทั้งหมด 3 แผน คือ แผนการดับเพลิง แผนการอพยพหนีไฟ และแผนบรรเทาทุกข์ สำหรับแผนบรรเทาทุกข์จะเป็นแผนที่มีการปฏิบัติ ต่อเนื่องไปจนถึงระยะหลังเกิดเหตุ

### 3.2.1 แผนการดับเพลิง

#### 1) ขั้นตอนการสื่อสารเพื่อการช่วยเหลือเมื่อเกิดอัคคีภัย

- (1) ผู้พบเห็นเหตุการณ์แจ้งต่อผู้ควบคุมงานก่อสร้างที่อยู่ใกล้ที่สุด โดยระบุตำแหน่งจุดเกิดเหตุรวมไปถึงจุดที่มีผู้ประสบภัยหรือบาดเจ็บ
- (2) ผู้ควบคุมงานก่อสร้างติดต่อหน่วยดับเพลิงในกรณีจำเป็น
- (3) ผู้ควบคุมงานก่อสร้างส่งต่อข้อมูลสถานการณ์ของเหตุอัคคีภัยให้ตัวแทนเจ้าของโครงการรับทราบ ผู้ควบคุมงานก่อสร้างติดต่อและอำนวยความสะดวกให้หน่วยดับเพลิงเข้าปฏิบัติงานในสถานที่เกิดเหตุ
- (4) ผู้ควบคุมงานก่อสร้างดูแลการปฐมพยาบาลเบื้องต้นดูแลสภาพของผู้บาดเจ็บ และช่วยเหลือด้วยวิธีการปฐมพยาบาลเบื้องต้นก่อนหน่วยดับเพลิงจะเข้ามารับหน้าที่ โดยให้ดำเนินการช่วยเหลือตามสภาพความพร้อมของทีมงาน (ประเมินสภาพกำลังคนและอุปกรณ์เครื่องมือ)

#### 2) ขั้นตอนการระงับอัคคีภัย

- (1) หน่วยดับเพลิงมาถึงสถานที่เกิดเหตุนำกำลังคนเข้าช่วยเหลือและควบคุมสถานการณ์ทันที
- (2) หน่วยดับเพลิงเริ่มดำเนินการแบ่งพื้นที่เกิดเหตุออกจากพื้นที่สาธารณะ
  - (2.1) กั้นพื้นที่ออกเพื่อทำการสำรวจและประเมินสภาพการณ์ของเหตุอัคคีภัย
  - (2.2) นำทีมเข้าปฏิบัติการเพื่อระงับเหตุอัคคีภัย และช่วยเหลืออพยพผู้ที่ยังอยู่ในสถานการณ์อันตราย
  - (2.3) ผู้จัดการสำนักงาน ผู้ควบคุมงาน ดูแลสถานการณ์และติดต่อสื่อสารกับตัวแทนเจ้าของโครงการ พร้อมรายงานสถานการณ์เป็นระยะๆ
- (3) หน่วยดับเพลิงลำเลียงผู้บาดเจ็บออกจากพื้นที่เกิดเหตุไปยังสถานพยาบาลเพื่อทำการช่วยเหลือในลำดับถัดไป

### 3.2.2 แผนการอพยพหนีไฟ

#### ขั้นตอนการสื่อสารเพื่อการอพยพเมื่อเกิดเหตุอัคคีภัย

- (1) ผู้พบเห็นเหตุการณ์แจ้งเจ้าหน้าที่ความปลอดภัย (จป.) ที่อยู่ใกล้ที่สุด เจ้าหน้าที่แจ้งหัวหน้างาน หรือผู้ควบคุมงานก่อสร้างโครงการ เพื่อแจ้งสถานการณ์ให้ตัวแทนเจ้าของโครงการทราบ
- (2) ผู้ควบคุมการก่อสร้างและเจ้าหน้าที่เข้าควบคุมและช่วยเหลือสถานการณ์ตามสภาพความพร้อมของทีมงาน (ประเมินจากสภาพกำลังคนและอุปกรณ์เครื่องมือ)
- (3) ผู้ควบคุมการก่อสร้างชี้แจงให้คนงานก่อสร้าง และผู้เกี่ยวข้องในหน่วยงานก่อสร้างเข้าใจสถานการณ์และเตรียมพร้อมที่จะอพยพหากจำเป็น



ENVIRONMENT THAI CO., LTD.

บริษัท มิตรสิ่งแวดล้อมไทย จำกัด

รับรองจำนวนหน้า 168/182

มิถุนายน 2564 ลงชื่อ พลตรี .....

(สุรศักดิ์ ถนัดศีลธรรม)

มิถุนายน 2564 ลงชื่อ .....

(นางสาวมัทนาวดี สุทธิรัตนศักดิ์)

ผู้มีอำนาจลงนาม โรงพยาบาลพระมงกุฎเกล้า

บุคคลธรรมดาผู้มีสิทธิจัดทำรายงาน บริษัท มิตรสิ่งแวดล้อมไทย จำกัด

- (4) ผู้ควบคุมการก่อสร้างทำการอพยพคนในพื้นที่ก่อสร้างเบื้องต้น โดยให้ไปยังจุดรวมพลก่อนที่จะอพยพออกจากพื้นที่เกิดเหตุต่อไป โดยในการกำหนดจุดรวมพล จะใช้พื้นที่ว่างภายนอกอาคาร ได้แก่ พื้นที่ว่างที่สามารถรองรับคนงานได้ 200 คน
- (5) ตรวจสอบจำนวนคนงานและผู้เกี่ยวข้องให้ครบก่อนที่จะปฏิบัติการต่อไป
  - (5.1) ผู้ควบคุมดูแลสถานการณ์รับทราบจำนวนผู้อพยพและผู้เสียหายเบื้องต้น
  - (5.2) ผู้อพยพพร้อมคำสั่งปฏิบัติการขั้นตอนต่อไปในจุดรวมพล
  - (5.3) ผู้อพยพห้ามอพยพออกจากจุดรวมพล นอกจากจะได้รับคำสั่งจากทีมผู้ควบคุมดูแลโครงการ
- (6) ให้มีการอพยพออกจากพื้นที่เกิดเหตุหรือจุดรวมพลออกสู่พื้นที่ปลอดภัย เมื่อได้รับคำสั่งจากทีมผู้ควบคุม ดูแลโครงการ ดังแผนผังที่ 1

3.3 ระยะเวลาหลังเกิดเหตุ จะประกอบด้วยแผนทั้งหมด 2 แผน คือ แผนบรรเทาทุกข์ ซึ่งดำเนินการต่อเนื่องจากภาวะการเกิดอัคคีภัย และแผนปฏิรูปฟื้นฟู ซึ่งดำเนินการเมื่อเหตุอัคคีภัยทุเลาลงแล้ว

#### 3.3.1 แผนการบรรเทาทุกข์

- ผู้ควบคุมการก่อสร้างจัดหาที่พักชั่วคราว ดูแลสวัสดิการด้านปัจจัยและการพยาบาลให้กับผู้ประสบภัย

#### 3.3.2 แผนปฏิรูปฟื้นฟู

ผู้ควบคุมการก่อสร้างดำเนินการตามขั้นตอน ดังนี้

- (1) จัดทำรายงานผลการประเมินจากเหตุการณ์ที่เกิดขึ้น เพื่อนำมาปรับปรุงแก้ไขและประยุกต์เข้ากับสถานการณ์ที่อาจเกิดขึ้นในอนาคต
- (2) จัดประชุม เพื่อแถลงการณ์เกี่ยวกับเหตุการณ์ และปรึกษาหารือ เพื่อแสดงความเห็นในการพัฒนาปรับปรุงทั้งในส่วนของหน่วยงานและบุคลากร
- (3) จัดตั้งโครงการประชาสัมพันธ์สาเหตุการเกิดอัคคีภัย และแนวทางการป้องกันในรูปแบบต่างๆ
- (4) จัดตั้งโครงการปรับปรุงซ่อมแซม บูรณะอาคารในส่วนที่เสียหาย และดำเนินการซ่อมแซมก่อสร้างให้สิ่งปลูกสร้างกลับมาสู่สภาพปกติ

ทั้งนี้ โครงการได้จัดให้มีเจ้าหน้าที่รักษาความปลอดภัยตลอด 24 ชั่วโมง และจัดให้มีระบบติดต่อสื่อสารที่สามารถสื่อสารถึงกันได้ในพื้นที่ที่เกิดเหตุฉุกเฉิน เช่น เบอร์ติดต่อฉุกเฉิน ระบบแอปพลิเคชันไลน์ เป็นต้น



รับรองจำนวนหน้า 169/182

มิถุนายน 2564 ลงชื่อ พลตรี .....

(สุรศักดิ์ ถนัดศีลธรรม)

ผู้มีอำนาจลงนาม โรงพยาบาลพระมงกุฎเกล้า

มิถุนายน 2564 ลงชื่อ.....

(นางสาวมัทนาวดี สุทธิรัตนศักดิ์)

บุคคลธรรมดาผู้มีสิทธิจัดทำรายงาน บริษัท มิตรสิ่งแวดล้อมไทย จำกัด



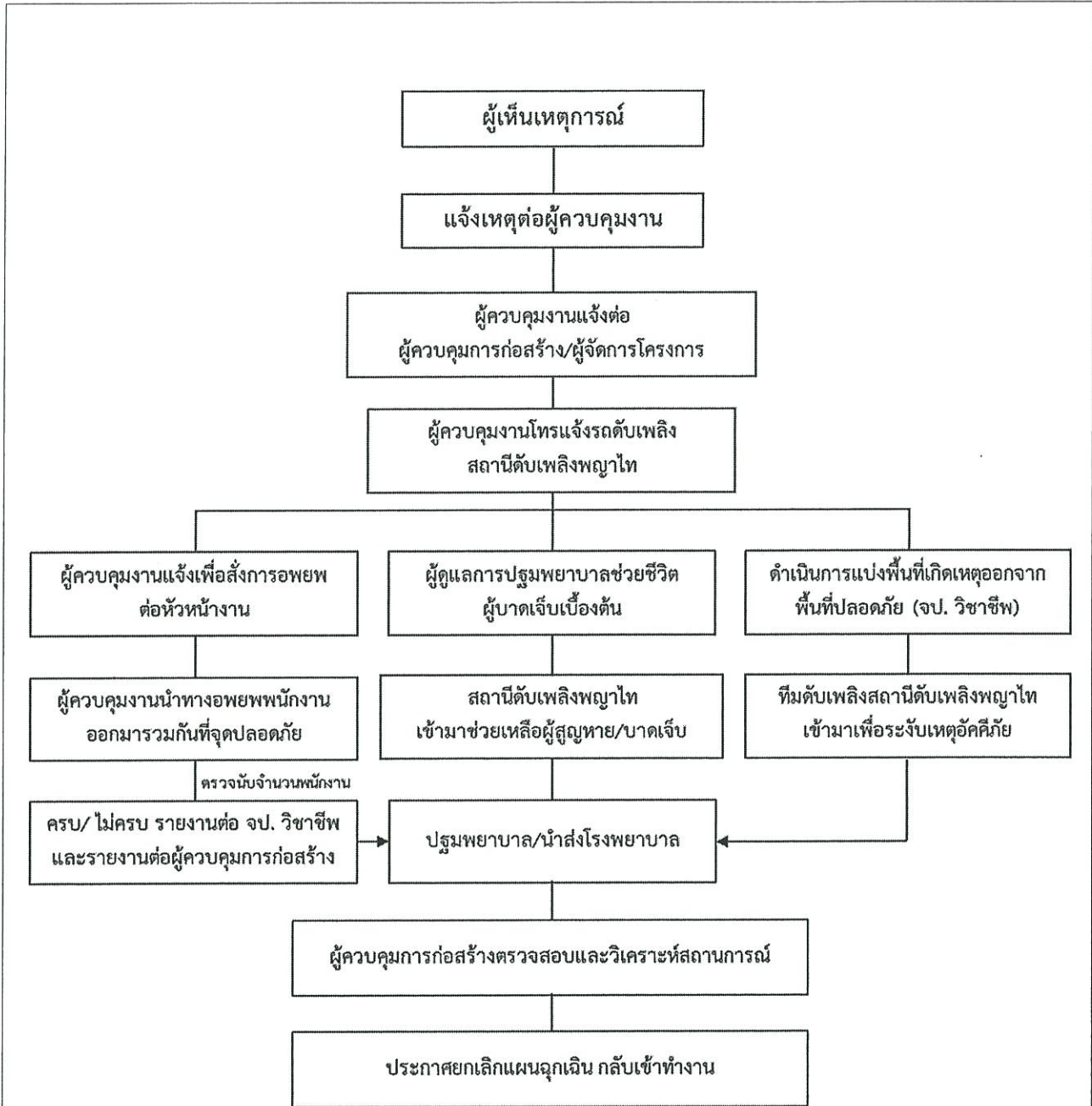

แผนผังที่ 1 แผนผังแสดงภาพรวมของแผนระงับอัคคีภัย กรณีเกิดเหตุอัคคีภัย



รับรองจำนวนหน้า 170/182

มิถุนายน 2564 ลงชื่อ พลตรี .....

มิถุนายน 2564 ลงชื่อ .....

(สุรศักดิ์ ถนัดศีลธรรม)

(นางสาวมัทนาวดี สุทธิรัตนศักดิ์)

ผู้มีอำนาจลงนาม โรงพยาบาลพระมงกุฎเกล้า

บุคคลธรรมดาผู้มีสิทธิจัดทำรายงาน บริษัท มิตรสิ่งแวดล้อมไทย จำกัด

## แผนปฏิบัติการป้องกันและระงับอัคคีภัย (ระยะดำเนินการ)

โครงการงานก่อสร้างอาคารหอพักแพทย์ประจำบ้าน ของโรงพยาบาลพระมงกุฎเกล้า กรุงเทพมหานคร  
รับผิดชอบโดย: โรงพยาบาลพระมงกุฎเกล้า

### 1. สถานการณ์ทั่วไป

อัคคีภัยเป็นสาธารณภัยที่เกิดขึ้นได้ในทุกหนแห่ง สภาพความเสี่ยงต่อการเกิดอัคคีภัยมักเกิดขึ้นในย่านที่อยู่อาศัย ชุมชนหนาแน่น อาคารขนาดใหญ่ อาคารสูง สาเหตุการเกิดอัคคีภัยส่วนใหญ่ เกิดจากความประมาท ก่อให้เกิดความสูญเสียต่อชีวิตและทรัพย์สิน

ทั้งนี้ โรงพยาบาลพระมงกุฎเกล้า มีความประสงค์จะพัฒนาที่ดินภายในพื้นที่โรงพยาบาลพระมงกุฎเกล้า ถนนราชมังคลาภิเษก แขวงทุ่งพญาไท เขตราชเทวี กรุงเทพมหานคร มีขนาดที่ดินโครงการ 2-97.9 ไร่ หรือ 2,791.60 ตารางเมตร พัฒนาเป็นอาคารหอพักแพทย์ประจำบ้าน ประกอบด้วย อาคารอยู่อาศัยรวม สูง 18 ชั้น จำนวน 1 อาคาร มีจำนวนห้องพักอาศัยทั้งหมด 188 ห้อง ที่จอดรถยนต์ 144 คัน มีพื้นที่อาคารรวมเท่ากับ 15,107.77 ตารางเมตร ซึ่งจัดเป็นอาคารสูงและอาคารขนาดใหญ่พิเศษ ตามกฎหมายว่าด้วยการควบคุมอาคาร

ดังนั้น โครงการจึงได้จัดทำแผนเพื่อปฏิบัติและป้องกันอัคคีภัยของโครงการ งานก่อสร้างอาคารหอพักแพทย์ประจำบ้าน ของโรงพยาบาลพระมงกุฎเกล้า กรุงเทพมหานคร ซึ่งมีรายละเอียด ดังนี้

### 2. วัตถุประสงค์

- 2.1 เพื่อเตรียมพร้อมด้านทรัพยากร ระบบการปฏิบัติ ให้สามารถดำเนินการป้องกันและแก้ไขปัญหาจากอัคคีภัยได้อย่างรวดเร็วทันต่อเหตุการณ์และมีประสิทธิภาพ เพื่อให้เกิดความเสียหายแก่บุคคล ทรัพย์สินที่เกี่ยวข้องน้อยที่สุด
- 2.2 เพื่อกำหนดหน้าที่ความรับผิดชอบ และกรอบการปฏิบัติงานของผู้ที่เกี่ยวข้อง
- 2.3 เพื่อป้องกันและบรรเทาผลกระทบต่อนิคม ร่างกาย และทรัพย์สินของประชาชนที่เกิดจากอัคคีภัย
- 2.4 เพื่อให้ผู้พักอาศัยในอาคารหอพักแพทย์ประจำบ้าน มีความรู้ ทักษะ ในการป้องกันและระงับอัคคีภัยและอพยพหนีไฟได้อย่างปลอดภัยเมื่อเกิดอัคคีภัยในโครงการ

### 3. องค์กร/ผู้ปฏิบัติงาน ผู้รับผิดชอบเกี่ยวกับการป้องกันและระงับอัคคีภัยของโครงการ

กำหนดโครงสร้างและหน้าที่รับผิดชอบปฏิบัติในภาวะปกติและภาวะฉุกเฉิน ดังนี้ (รายละเอียดดังตารางที่ 1)

- (1) ผู้สั่งการ ได้แก่ เจ้าหน้าที่ดูแลอาคาร
- (2) ทีมประสานงานเหตุภาวะฉุกเฉิน ได้แก่ เจ้าหน้าที่ที่ได้รับมอบหมายให้เป็นผู้ประสานงาน โดยจะรับผิดชอบประสานงานทีมงานในโครงการทั้งภายในและหน่วยงานภายนอก
- (3) ทีมดับเพลิง ได้แก่ เจ้าหน้าที่ที่ได้รับมอบหมายจากผู้สั่งการ



รับรองจำนวนหน้า 171/182

มิถุนายน 2564 ลงชื่อ พลตรี .....

(สุรศักดิ์ ทัศนศีลธรรม)

ผู้มีอำนาจลงนาม โรงพยาบาลพระมงกุฎเกล้า

มิถุนายน 2564 ลงชื่อ.....

(นางสาวมัทนาวดี สุทธิรัตนศักดิ์)

บุคคลธรรมดาผู้มีสิทธิจัดทำรายงาน บริษัท มิตรสิ่งแวดล้อมไทย จำกัด

ตารางที่ 1 ผู้รับผิดชอบเกี่ยวกับการป้องกันและระงับอัคคีภัยทั้งหมดของโครงการ

องค์กร	ผู้ปฏิบัติงาน	ความรับผิดชอบ
ผู้สั่งการ	เจ้าหน้าที่ดูแลอาคาร	<ul style="list-style-type: none"> <li>- รับทราบข้อมูลจากหัวหน้าหน่วยงานพื้นที่เกิดเหตุ</li> <li>- ประเมินสถานการณ์ ความรุนแรงของเหตุอัคคีภัย</li> <li>- ควบคุมสถานการณ์/สั่งการให้ทีมปฏิบัติงานตามผังโครงสร้างองค์กร</li> </ul>
ฝ่ายสื่อสารและประสานงาน	หัวหน้าทีมช่างฉุกเฉิน	<ul style="list-style-type: none"> <li>- หาเครื่องดับเพลิง</li> <li>- ประสานงานกับทีมช่างฉุกเฉิน</li> <li>- ประสานงานกับหน่วยงานภายนอกเพื่อระงับควบคุมเพลิง</li> <li>- รายงานสถานการณ์ให้ผู้อำนวยการดับเพลิง</li> <li>- ตัดไฟฟ้า</li> </ul>
ฝ่ายเคลื่อนที่ภายใน-ภายนอก	หัวหน้าทีมกู้ภัย/เคลื่อนย้าย	<ul style="list-style-type: none"> <li>- ประสานงานกับทีมช่วยชีวิต</li> <li>- รักษาพยาบาลส่งต่อเพื่อหาผู้ติดค้างในอาคาร</li> <li>- ลำเลียงผู้บาดเจ็บไปจุดรักษาพยาบาล</li> <li>- แก้ไขสถานการณ์</li> </ul>
ฝ่ายปฏิบัติการ	หัวหน้าทีมดับเพลิง	<ul style="list-style-type: none"> <li>- เข้าควบคุมเพลิง ณ จุดเกิดเหตุ</li> <li>- ป้องกันเหตุลุกลาม</li> <li>- ประสานงานกับหน่วยงานภายนอก</li> </ul>
ฝ่ายส่งเสริมปฏิบัติการ	ทีมรักษาพยาบาล/ส่งต่อผู้ป่วย	<ul style="list-style-type: none"> <li>- ให้การรักษาพยาบาล</li> <li>- คัดกรองผู้บาดเจ็บ</li> <li>- ขอความช่วยเหลือจากหน่วยงานภายนอกในการนำส่งผู้บาดเจ็บ</li> <li>- แก้ไขสถานการณ์รายงานผู้อำนวยการดับเพลิงทราบ</li> </ul>
	ทีมขนย้ายทรัพย์สิน	<ul style="list-style-type: none"> <li>- ช่วยขนย้ายทรัพย์สินร่วมกับกลุ่มงานต่างๆ ตามลำดับความเร่งด่วน</li> </ul>
	ทีมตรวจสอบเก็บรักษาทรัพย์สิน	<ul style="list-style-type: none"> <li>- รับทรัพย์สินจากทีมขนย้ายทรัพย์สิน</li> <li>- เตรียมส่งมอบเมื่อเหตุการณ์ปกติ</li> </ul>
	ทีมสวัสดิการ	<ul style="list-style-type: none"> <li>- จัดเตรียมอาหารเครื่องดื่มให้ผู้ปฏิบัติงาน</li> <li>- สนับสนุนยานพาหนะ</li> <li>- สนับสนุนสวัสดิการอื่นๆ</li> <li>- แก้ไขสถานการณ์</li> <li>- รายงานผลต่อผู้อำนวยการดับเพลิง</li> </ul>



รับรองจำนวนหน้า 172/182

มิถุนายน 2564 ลงชื่อ พลตรี .....

(สุรศักดิ์ ถนัดศีลธรรม)

ผู้มีอำนาจลงนาม โรงพยาบาลพระมงกุฎเกล้า

มิถุนายน 2564 ลงชื่อ.....

(นางสาวมัทนาวดี สุทธิรัตนศักดิ์)

บุคคลธรรมดาผู้มีสิทธิจัดทำรายงาน บริษัท มิตรสิ่งแวดล้อมไทย จำกัด

ตารางที่ 1 (ต่อ) ผู้รับผิดชอบเกี่ยวกับการป้องกันและระงับอัคคีภัยทั้งหมดของโครงการ

องค์กร	ผู้ปฏิบัติงาน	ความรับผิดชอบ
ฝ่ายส่งเสริมปฏิบัติการ (ต่อ)	ทีมรักษาความปลอดภัย	<ul style="list-style-type: none"> <li>- ดูแลความสงบเรียบร้อย</li> <li>- จัดระบบจราจรภายในหน่วยงาน</li> <li>- อำนวยความสะดวกให้หน่วยงานที่เกี่ยวข้อง</li> <li>- ป้องกันเหตุบุกรุกเหตุร้ายและการลักขโมยทรัพย์สิน</li> <li>- ประสานงานกับตำรวจจราจร</li> </ul>
	ทีมรักษาความพร้อมอุปกรณ์อาคาร สถานที่	- ตรวจสอบความพร้อมของวัสดุ อุปกรณ์ เครื่องใช้ต่างๆ
	ทีมฟื้นฟูด้านสุขภาพจิต	- ให้การช่วยเหลือเจ้าหน้าที่ที่ไม่สามารถควบคุมสติอารมณ์ได้
	ทีมตรวจสอบยอดจำนวนเจ้าหน้าที่	- ตรวจสอบเช็คยอดเจ้าหน้าที่ในหน่วยงานที่มาปฏิบัติงานในวันที่เกิดเหตุ
ฝ่ายรักษาความปลอดภัย	เจ้าหน้าที่รักษาความปลอดภัย (รปภ.)	- เข้าควบคุมพื้นที่เกิดเหตุอัคคีภัย เพื่อตรวจสอบการเข้า-ออกพื้นที่เกิดเหตุอัคคีภัย และแจ้งเหตุอัคคีภัยแก่ทีมดับเพลิงประจำอาคาร
ผู้อยู่อาศัยภายในโครงการและผู้ปฏิบัติงาน	ผู้พบเห็นเหตุการณ์	- แจ้งเหตุอัคคีภัยต่อ เจ้าหน้าที่ดูแลอาคาร เจ้าหน้าที่ในทีมดับเพลิงของโครงการ และเจ้าหน้าที่รักษาความปลอดภัย เป็นต้น

3.1 ในภาวะปกติ

เจ้าหน้าที่ดูแลอาคารจัดตั้งทีมป้องกันและระงับอัคคีภัยของโครงการมีการประสานงานกับสถานีดับเพลิงภูเขาไทในพื้นที่ใกล้เคียงกับที่ตั้งโครงการฯ เพื่ออบรมการป้องกันและระงับอัคคีภัย การอพยพหนีไฟให้แก่บุคคลที่เกี่ยวข้องภายในโครงการ จัดให้มีการรณรงค์ป้องกันอัคคีภัย และให้มีการตรวจตรา ประตู ทางเดิน บันไดหนีไฟ และอุปกรณ์ระงับอัคคีภัยสำหรับผังแสดงโครงสร้างและหน้าที่รับผิดชอบของทีมป้องกันและระงับอัคคีภัยของโครงการในภาวะปกติ ดังแสดงในแผนผังที่ 2 (รายละเอียดได้อธิบายไว้ในหัวข้อ 4 แนวทางการจัดแผนป้องกันและระงับอัคคีภัย)



รับรองจำนวนหน้า 173/182

มิถุนายน 2564 ลงชื่อ พลตรี .....

(สุรศักดิ์ ถนัดศีลธรรม)

ผู้มีอำนาจลงนาม โรงพยาบาลพระมงกุฎเกล้า

มิถุนายน 2564 ลงชื่อ.....

(นางสาวมัทนาวดี สุทธิรัตนศักดิ์)

บุคคลธรรมดาผู้มีสิทธิจัดทำรายงาน บริษัท มิตรสิ่งแวดล้อมไทย จำกัด

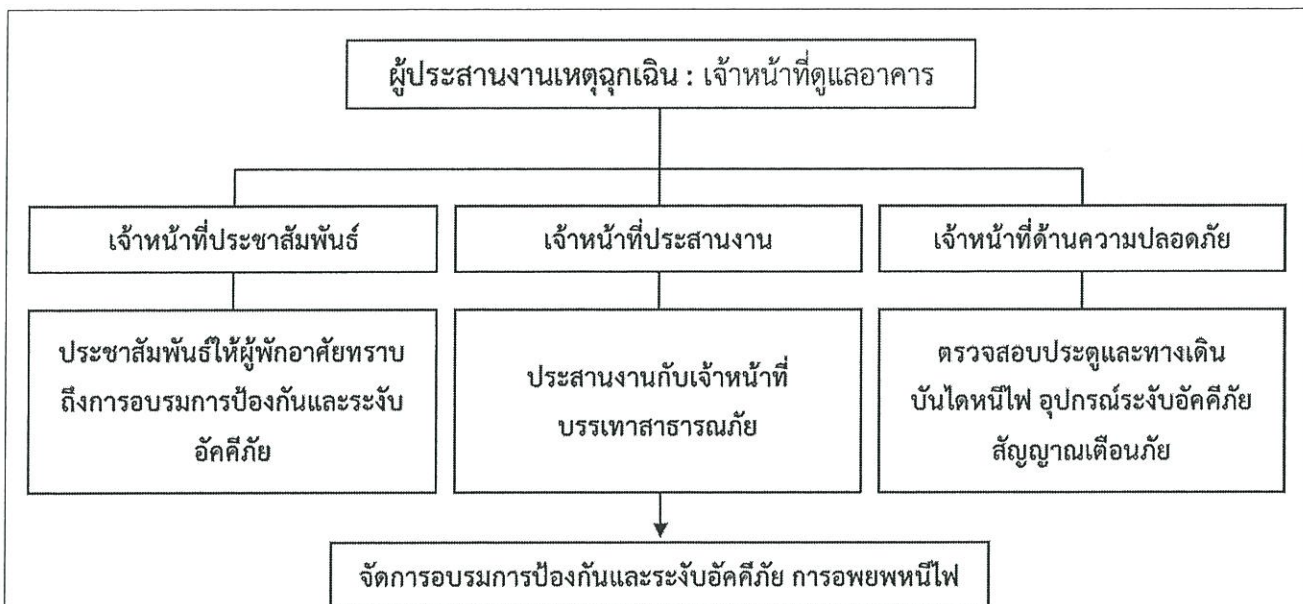

แผนผังที่ 2 ผังแสดงโครงสร้างและหน้าที่รับผิดชอบของทีมนักป้องกันและระงับอัคคีภัยของโครงการในภาวะปกติ

### 3.2 ในภาวะฉุกเฉิน

- กรณีเกิดอัคคีภัยในช่วงเวลากลางคืน

แผนการป้องกันและระงับอัคคีภัยภายในโครงการในช่วงกลางคืนหรือนอกเวลาราชการ ให้เจ้าหน้าที่เวรเจ้าหน้าที่ดูแลอาคารเป็นผู้ดับเพลิงขั้นต้นและทำหน้าที่แจ้งเหตุและขอความช่วยเหลือ (โทร.199) จากหน่วยงานข้างเคียง รวมถึงแจ้งศูนย์บริหารงานวิชาการและวิเทศสัมพันธ์ โรงพยาบาลพระมงกุฎเกล้า (โทร 0-2763-9300 ต่อ 1411) ตลอดจนการประสานไปยังสถานีดับเพลิงพญาไท สถานีดับเพลิงในท้องที่ใกล้เคียง และโรงพยาบาลต่างๆ (รายละเอียดได้อธิบายไว้ในหัวข้อ 4 แนวทางการจัดแผนป้องกันและระงับอัคคีภัย)

- กรณีเกิดอัคคีภัยในช่วงกลางวัน

กรณีเกิดเหตุอัคคีภัยในช่วงกลางวัน แผนการป้องกันและระงับอัคคีภัยจะเข้าสู่กระบวนการเดียวกันกับกรณีเกิดอัคคีภัยภายในโครงการในช่วงระยะเวลาคืน โดยหากเกิดเหตุอัคคีภัยฉุกเฉิน ให้เจ้าหน้าที่ดูแลอาคารหรือทีมดับเพลิงแจ้งศูนย์บริหารงานวิชาการและวิเทศสัมพันธ์ โรงพยาบาลพระมงกุฎเกล้า (โทร 0-2763-9300 ต่อ 1411) ตลอดจนการประสานไปยังสถานีดับเพลิงพญาไท สถานีดับเพลิงในท้องที่ใกล้เคียง และโรงพยาบาลต่างๆ (รายละเอียดได้อธิบายไว้ในหัวข้อ 4 แนวทางการจัดแผนป้องกันและระงับอัคคีภัย)

ทั้งนี้ โครงการได้จัดให้มีเวรยามตลอด 24 ชั่วโมง และจัดให้มีระบบติดต่อสื่อสารที่สามารถสื่อสารถึงกันได้ในพื้นที่ที่เกิดเหตุฉุกเฉิน เช่น เบอร์ติดต่อฉุกเฉิน ระบบแอปพลิเคชันไลน์ เป็นต้น ดังแสดงในแผนผังที่ 3 แสดงโครงสร้างและหน้าที่รับผิดชอบของทีมนักป้องกันและระงับอัคคีภัยของโครงการในภาวะฉุกเฉิน



รับรองจำนวนหน้า 174/182

มิถุนายน 2564 ลงชื่อ พลตรี .....

(สุรศักดิ์ ถนัดศีลธรรม)

ผู้มีอำนาจลงนาม โรงพยาบาลพระมงกุฎเกล้า

มิถุนายน 2564 ลงชื่อ.....

(นางสาวมัทนาวดี สุทธิรัตนศักดิ์)

บุคคลธรรมดาผู้มีสิทธิจัดทำรายงาน บริษัท มิตรสิ่งแวดล้อมไทย จำกัด

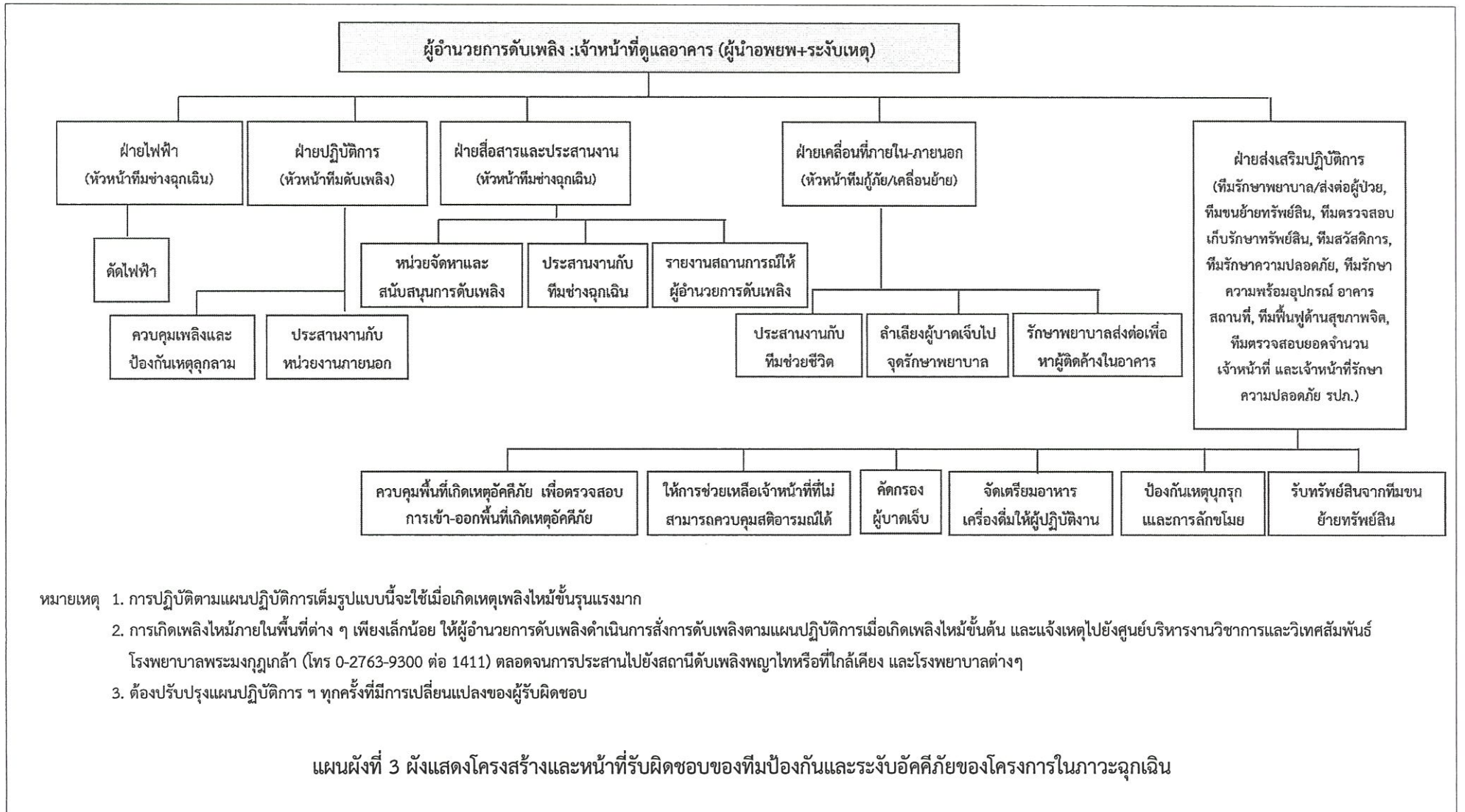

รับรองจำนวนหน้า 175/182

มิถุนายน 2564 ลงชื่อ พลตรี .....

(สุรศักดิ์ ถนัดศีลธรรม)

ผู้มีอำนาจลงนาม โรงพยาบาลพระมงกุฎเกล้า



มิถุนายน 2564 ลงชื่อ.....

(นางสาวมัทนาวดี สุทธิรัตนศักดิ์)

บุคคลธรรมดาผู้มีสิทธิจัดทำรายงาน บริษัท มิตรสิ่งแวดล้อมไทย จำกัด

#### 4. แนวทางการจัดแผนป้องกันและระงับอัคคีภัย

ทางโครงการมีนโยบายกำหนดให้จัดทำแผนป้องกันและระงับอัคคีภัย โดยแบ่งออกเป็น 3 ช่วงหลัก ได้แก่ ก่อนเกิดเหตุเพลิงไหม้ ขณะเกิดเหตุเพลิงไหม้ และหลังเหตุเพลิงไหม้สงบลงแล้ว โดยมีรายละเอียด ดังนี้

##### 4.1 ก่อนเกิดเหตุเพลิงไหม้

ในภาวะปกติ ซึ่งไม่มีเหตุเพลิงไหม้ เป็นการป้องกันไม่ให้เกิดเหตุเพลิงไหม้และการเตรียมความพร้อมเมื่อเกิดเหตุเพลิงไหม้ขึ้น ซึ่งจะประกอบด้วยแผนการดำเนินงาน 3 แผน คือ แผนการตรวจตรา แผนการรณรงค์ป้องกันอัคคีภัย และแผนการอบรม โดยมีรายละเอียดดังนี้

##### 4.1.1 แผนการตรวจตรา

แผนการตรวจตราจัดทำขึ้นเพื่อเฝ้าระวังเหตุการณ์ผิดปกติต่างๆ โดยกำหนดให้ตรวจเกี่ยวกับวัตถุที่เป็นเชื้อเพลิง ของเสียที่ติดไฟง่าย แหล่งความร้อน และอุปกรณ์ดับเพลิง ระบบแจ้งเหตุเพลิงไหม้ แผนผังทางหนีไฟ ป้ายหนีไฟ ตลอดจนพื้นที่เสี่ยงต่อการเกิดอัคคีภัย เพื่อให้มีสภาพพร้อมใช้งานอยู่เสมอ ซึ่งในการตรวจสอบทุกครั้งจะต้องมีการบันทึกและเมื่อพบเห็นสิ่งที่ต้องปรับปรุงแก้ไข จะต้องแจ้งไปยังหน่วยงานที่เกี่ยวข้องเพื่อดำเนินการแก้ไขต่อไป โดยโครงการฯ ได้กำหนดให้มีการตรวจตราดังต่อไปนี้

- 1) แผนผังทางหนีไฟ ป้ายหนีไฟ ป้ายบอกชั้น ถังดับเพลิง ไฟฉุกเฉิน อุปกรณ์หนีไฟให้มีความพร้อมใช้งาน โดยตรวจสอบทุกเดือน (ป้ายหนีไฟ จะต้องเป็นป้ายเรืองแสงเพื่ออำนวยความสะดวกและติดตั้งอยู่บริเวณที่สังเกตเห็นได้ชัด)
- 2) จัดให้มีการตรวจสอบประสิทธิภาพของถังดับเพลิง อุปกรณ์ดับเพลิงภายในอาคารให้มีความพร้อมใช้งานและการติดตั้งต้องไม่มีสิ่งกีดขวางโดยตรวจสอบทุกเดือน
- 3) ตรวจสอบประตูที่ใช้ในเส้นทางหนีไฟโดยไม่ให้มีสิ่งกีดขวาง ประตูที่ใช้ในเส้นทางหนีไฟเป็นชนิดที่เปิดเข้า-ออกได้ทั้งชนิดหนึ่งด้านและสองด้าน ประตูที่ใช้ในเส้นทางหนีไฟ เป็นประตูที่เปิดออกภายนอกจะต้องไม่มีการผูกปิดหรือล๊ামโซไว้โดยตรวจสอบทุกเดือน
- 4) ตรวจสอบระบบและสัญญาณแจ้งเตือนอัคคีภัย เพื่อตรวจสอบว่าชำรุดหรือไม่ หากชำรุดให้ดำเนินการแก้ไขในทันที โดยทำการตรวจสอบทุกเดือน
- 5) ติดตั้งอุปกรณ์ดับเพลิงในที่เห็นได้ชัดเจน และสามารถหยิบใช้งานได้สะดวกโดยไม่มีสิ่งกีดขวาง จัดให้มีการตรวจสอบการติดตั้งให้อยู่ในสภาพที่ติดอยู่เสมอ
- 6) ให้มีการดูแลรักษาอุปกรณ์ดับเพลิง และการตรวจสอบให้อยู่ในสภาพที่ใช้งานได้อย่างน้อยเดือนละหนึ่งครั้ง หรือตามระยะเวลาที่ผู้ผลิตอุปกรณ์นั้นกำหนด
- 7) ติดป้ายชื่อผู้ให้บริการซ่อมบำรุง สถานที่ติดต่อ เบอร์โทรติดต่อ บริเวณห้องเครื่องกำเนิดไฟฟ้าสำรอง เครื่องสูบน้ำดับเพลิง ตู้เก็บถังดับเพลิง เพื่อความรวดเร็วสำหรับการติดต่อในกรณีที่เกิดอุบัติเหตุ หรือกระแสไฟฟ้าขัดข้อง
- 8) จัดให้มีบัญชีหมายเลขโทรศัพท์ขอความช่วยเหลือจากหน่วยงานบรรเทาสาธารณภัยเพื่อความรวดเร็วเมื่อเกิดเหตุการณ์ฉุกเฉิน



ENVIRONMENT THAI CO., LTD

บริษัท มิตรสิ่งแวดล้อมไทย จำกัด

รับรองจำนวนหน้า 176/182

มิถุนายน 2564 ลงชื่อ พลตรี .....

(สุรศักดิ์ รัตนศีลธรรม)

ผู้มีอำนาจลงนาม โรงพยาบาลพระมงกุฎเกล้า

มิถุนายน 2564 ลงชื่อ.....

(นางสาวมัทนาวดี สุทธิรัตนศักดิ์)

บุคคลธรรมดาผู้มีสิทธิจัดทำรายงาน บริษัท มิตรสิ่งแวดล้อมไทย จำกัด

9) แจ้งเส้นทางอพยพหนีไฟ และขนย้ายทรัพย์สินให้ผู้พักอาศัยทราบ

ซึ่งในการตรวจสอบทุกครั้งจะต้องมีการบันทึกและเมื่อพบเห็นสิ่งที่จะต้องปรับปรุงแก้ไข จะต้องแจ้งไปยังหน่วยงานที่เกี่ยวข้องเพื่อดำเนินการแก้ไขต่อไป

#### 4.1.2 แผนการรณรงค์ป้องกันอัคคีภัย

แผนการรณรงค์ป้องกันอัคคีภัยมีวัตถุประสงค์หลักเพื่อสร้างความสนใจและตระหนักถึงอันตรายจากอัคคีภัย รวมทั้งส่งเสริมให้ความรู้เรื่องของการป้องกันอัคคีภัยแก่ผู้พักอาศัยและผู้ปฏิบัติงานทุกคนทุกระดับในอาคาร โดยโครงการฯ ได้จัดให้มีการรณรงค์ประชาสัมพันธ์และเผยแพร่ ความรู้เกี่ยวกับการป้องกันและระงับอัคคีภัย รวมถึงการปฏิบัติตนเมื่อเกิดไฟไหม้และการใช้อุปกรณ์ดับเพลิง พร้อมทั้ง มีการรณรงค์เรื่องการสูบบุหรี่ในที่ห้ามสูบ เพื่อลดปัญหาการเกิดเพลิงไหม้ โดยโครงการฯ ได้จัดการรณรงค์ป้องกันอัคคีภัยดังต่อไปนี้

- 1) การรณรงค์ประชาสัมพันธ์และเผยแพร่ ความรู้เกี่ยวกับการป้องกันและระงับอัคคีภัย เช่น ข้อตกลงเบื้องต้น ความรู้เกี่ยวกับอันตรายของอัคคีภัย การปฏิบัติ ตนอย่างถูกต้องปลอดภัยเมื่อเกิดอัคคีภัย การอพยพหนีไฟ เป็นต้น เพื่อให้เจ้าหน้าที่รวมถึงผู้พักอาศัย มีจิตสำนึกในการร่วมกัน ป้องกันและแก้ไขปัญหามันอย่างจริงจัง ผ่านสื่อต่าง ๆ เช่น โปสเตอร์ติดบอร์ดประชาสัมพันธ์ สื่อสิ่งพิมพ์ ฯลฯ อย่างสม่ำเสมอ
- 2) จัดทำเอกสารหรือสื่อประชาสัมพันธ์ให้ความรู้แก่ผู้พักอาศัยและเจ้าหน้าที่โครงการทราบวิธีปฏิบัติตนเมื่อเกิดไฟไหม้และการใช้อุปกรณ์ดับเพลิง โดยจัดให้มีคู่มือฉุกเฉิน และติดตั้งแผนผังอาคารแสดงตำแหน่งทางหนีไฟ อุปกรณ์ดับเพลิงประจำบริเวณโถงลิฟต์ดับเพลิงของทุกชั้น และจุดรวมพล รวมทั้งจัดทำป้ายเรืองแสงแสดงเส้นทางหนีไฟบอกเป็นระยะๆ ให้เห็นได้อย่างชัดเจน
- 3) การรณรงค์ให้รักษาความสะอาดในสถานที่ทำงานสำหรับ เจ้าหน้าที่ ให้มีการกำจัดสิ่งของเศษกระดาษที่ไม่ใช้แล้ว หรือวัสดุที่อาจเป็นเชื้อเพลิง เพื่อลดปริมาณเชื้อเพลิงอันเป็นองค์ประกอบที่สำคัญในการเกิดเหตุเพลิงไหม้
- 4) การจัดสัปดาห์แห่งการป้องกันอัคคีภัย โดยแสดงให้เห็นถึงอันตรายและความสูญเสียที่เกิดขึ้นจากอัคคีภัย ให้เห็นถึงความจำเป็นและความสำคัญของการเข้ารับการอบรมดับเพลิงขั้นต้น
- 5) การรณรงค์เรื่องการสูบบุหรี่ในที่ห้ามสูบ เพื่อลดปัญหาการเกิดเพลิงไหม้

#### 4.1.3 แผนการอบรม

แผนการอบรม เป็นแผนที่จัดทำขึ้นสำหรับการป้องกันอัคคีภัยในอาคาร โดยกำหนดให้มีการอบรมเจ้าหน้าที่ผู้ปฏิบัติงานทุกคนในเรื่องของการดับเพลิงและการหนีไฟ ซึ่งประกอบด้วย 3 ส่วน ได้แก่ การฝึกอบรมให้ความรู้ด้านอัคคีภัย การฝึกอบรมให้ความรู้เกี่ยวกับอุปกรณ์ป้องกันอัคคีภัยและอุปกรณ์แจ้งเหตุเพลิงไหม้ และการฝึกอบรมให้ความรู้เกี่ยวกับการฝึกซ้อมและอพยพหนีไฟ ซึ่งประกอบด้วย 3 ส่วน ดังนี้



บริษัท มิตรสิ่งแวดล้อมไทย จำกัด

รับรองจำนวนหน้า 177/182

มิถุนายน 2564 ลงชื่อ พลตรี .....

(สุรศักดิ์ ถนัดศีลธรรม)

มิถุนายน 2564 ลงชื่อ.....

(นางสาวมัทนาวดี สุทธิรัตนศักดิ์)

ผู้มีอำนาจลงนาม โรงพยาบาลพระมงกุฎเกล้า

บุคคลธรรมดาผู้มีสิทธิจัดทำรายงาน บริษัท มิตรสิ่งแวดล้อมไทย จำกัด



1) การฝึกอบรมให้ความรู้ด้านอัคคีภัย : จัดให้มีการอบรมเจ้าหน้าที่โครงการ เพื่อให้ทุกคนมีความรู้ความเข้าใจในเรื่อง การดับเพลิงเบื้องต้น วิธีใช้อุปกรณ์ดับเพลิงประเภทต่างๆ การดูแลอุปกรณ์ดับเพลิงภายในอาคาร รวมถึงทราบตำแหน่งที่ตั้งเมนอนุสวิตซ์ (คัทเอาท์) และวิธีปฏิบัติในการตัดกระแสไฟฟ้าในกรณีฉุกเฉิน ทราบจุดที่ตั้งของ ถังดับเพลิง บริเวณใกล้เคียงกับหน่วยงาน จุดตัดกระแสไฟฟ้า (คัทเอาท์) ภายในโครงการ หน่วยงานของตนหรือใกล้เคียง และพร้อมที่จะตัดไฟได้เมื่อเกิดเหตุเพลิงไหม้ขึ้น ทราบสัญญาณแจ้งเหตุเพลิงไหม้ (Fire Alarm) โดยสัญญาณดังกล่าวจะต้องให้ทุกคนที่อยู่ภายในอาคารได้ยินทั่วถึงกัน ทราบวิธีการแจ้งเหตุเพลิงไหม้และการรายงานผู้อำนวยการดับเพลิงตลอดจนเรียนรู้วิธีการปฐมพยาบาลและการช่วยเหลือเบื้องต้นในกรณีฉุกเฉิน

## 2) อบรมให้ความรู้เกี่ยวกับอุปกรณ์ป้องกันอัคคีภัยและอุปกรณ์แจ้งเหตุเพลิงไหม้

2.1) จัดให้มีการอบรมผู้พักอาศัยและเจ้าหน้าที่โครงการ เกี่ยวกับการใช้อุปกรณ์ป้องกันอัคคีภัยและอุปกรณ์แจ้งเหตุเพลิงไหม้ เพื่อให้สามารถใช้งานอุปกรณ์ต่างๆ ได้ พร้อมทั้งอบรมการปฐมพยาบาลและการช่วยเหลือกรณีฉุกเฉิน โดยมีการอบรมทั้งภายใน (ทีมดับเพลิงของโครงการอบรมให้) และภายนอกโดยประสานให้สถานีดับเพลิงที่รับผิดชอบบริเวณพื้นที่โครงการ (สถานีดับเพลิงพญาไท) มาฝึกอบรม อย่างน้อยปีละ 1 ครั้ง

2.2) จัดให้มีการอบรมเจ้าหน้าที่โครงการให้รู้จักประเภทของอุปกรณ์ดับเพลิงประเภทและลักษณะของเพลิงและการใช้อุปกรณ์ดับเพลิงให้ถูกต้องตามประเภทของเพลิง

2.3) จัดให้มีการฝึกซ้อมเจ้าหน้าที่โครงการ ในการใช้อุปกรณ์ดับเพลิงชนิดมือถือ ตั้งแต่การถืออุปกรณ์ดับเพลิง ตำแหน่งและท่าทางการยืน ระยะห่างระหว่างอัคคีภัยกับเจ้าหน้าที่ และการสังเกตทิศทางลม

2.4) จัดให้มีเจ้าหน้าที่เข้ารับการฝึกอบรมเบื้องต้นกับสำนักป้องกันและบรรเทาสาธารณภัย หรือหน่วยงานที่เกี่ยวข้อง ภายใน 1 ปี หลังการเปิดใช้อาคาร และอบรมทุกๆ 3 ปี

## 3) อบรมให้ความรู้เกี่ยวกับการฝึกซ้อมและอพยพหนีไฟ

3.1) จัดทำแผนการดับเพลิงขั้นต้นและการอพยพของของแต่ละฝ่าย โดยให้กำหนดหน้าที่ความรับผิดชอบ ได้แก่ กำหนดผู้สั่งการ ผู้นำการอพยพ ผู้ทำหน้าที่ดับเพลิง เส้นทางหนีไฟจุดรวมพลและจุดรองรับการอพยพ กำหนดสิ่งธงสำหรับเป็นสัญลักษณ์นำการอพยพ ข้อปฏิบัติในการอพยพ ฯลฯ

3.2) จัดตั้งทีมปฏิบัติการฉุกเฉินของโครงการ ให้มีการฝึกอบรมเจ้าหน้าที่ภายในทีม และให้มีผู้แทนของเจ้าหน้าที่โครงการ ให้มีความรู้ความชำนาญในการปฏิบัติตามแผนป้องกันฯ

3.3) จัดส่ง เจ้าหน้าที่/บุคลากรของทีมป้องกันและระงับอัคคีภัยของโครงการเข้าอบรมแผนการป้องกันและระงับอัคคีภัยกับทางสำนักป้องกันและบรรเทาสาธารณภัย กรุงเทพมหานคร ปีละครั้ง

3.4) จัดให้มีการฝึกซ้อมแผนการดับเพลิงและการอพยพหนีไฟให้แก่ผู้เกี่ยวข้องปีละ 1 ครั้ง โดยประสานเจ้าหน้าที่บรรเทาสาธารณภัย และหน่วยงานที่เกี่ยวข้อง มาให้ความรู้ในการป้องกันและระงับอัคคีภัย

3.5) จัดทำบัญชีรายชื่อเจ้าหน้าที่ที่ปฏิบัติงานในแต่ละฝ่าย และให้ปรับปรุงบัญชีรายชื่อเจ้าหน้าที่ให้เป็นปัจจุบันอยู่เสมอ

3.6) จัดส่งแผนการอพยพที่จัดทำขึ้นให้สถานีดับเพลิงที่รับผิดชอบช่วยตรวจสอบแผนให้มีความสอดคล้องกับอาคารของโครงการและแนวทางการปฏิบัติหากเกิดเหตุเพลิงไหม้



ENVIRONMENT THAI CO., LTD

บริษัท มิตรสิ่งแวดล้อมไทย จำกัด

รับรองจำนวนหน้า 178/182

มิถุนายน 2564 ลงชื่อ พลตรี .....

(สุรศักดิ์ รัตน์ศิลาธรรม)

ผู้มีอำนาจลงนาม โรงพยาบาลพระมงกุฎเกล้า

มิถุนายน 2564 ลงชื่อ.....

(นางสาวมัทนาวดี สุทธิรัตนศักดิ์)

บุคคลธรรมดาผู้มีสิทธิจัดทำรายงาน บริษัท มิตรสิ่งแวดล้อมไทย จำกัด

## 4.2 ขณะเกิดเหตุเพลิงไหม้ ประกอบด้วย แผนการระงับอัคคีภัย แผนการอพยพหนีไฟ ดังนี้

### 4.2.1 แผนการระงับอัคคีภัย

โครงการกำหนดให้มีเจ้าหน้าที่รับผิดชอบ เพื่อให้เป็นผู้ระงับเหตุอัคคีภัยในเบื้องต้น และให้มีการติดต่อสื่อสารระหว่างหน่วยงานที่เกี่ยวข้องขณะเกิดอัคคีภัย โดยการดับเพลิงให้ดำเนินการไปตามแผนการป้องกันและระงับอัคคีภัยในช่วงกลางวันและกลางคืน ตามที่กำหนด ดังนี้

#### 1) การระงับอัคคีภัยในเวลากลางวัน

- (1) ผู้พบเห็นเหตุการณ์คนแรกทำการดับเพลิงขั้นต้นด้วยเครื่องดับเพลิงแบบมือถือและหาก รู้ว่าคัทเอาท์ไฟฟ้ายูทึไหน ควรรีบสับคัทเอาท์ลง
- (2) แจ้งเหตุที่ศูนย์ประสานงาน รพภ. เวรยาม เพื่อช่วยกันดับเพลิง
- (3) กรณีไม่สามารถควบคุมเพลิงได้ให้รีบเปิดหน้าต่าง ประตู บริเวณที่เกิดเหตุให้เร็วที่สุด
- (4) ส่งสัญญาณแจ้งเหตุเพลิงไหม้ประจำชั้นที่ใกล้ที่สุด แล้วรายงานต่อผู้สั่งการ

เจ้าหน้าที่ดูแลอาคาร จะเป็นผู้สั่งการ ในการป้องกันและระงับอัคคีภัยในภาวะปกติ โดยจะมีการจัดตั้ง ทีมป้องกันและระงับอัคคีภัย ประกอบด้วย

- (1) ผู้สั่งการ ได้แก่ เจ้าหน้าที่ดูแลอาคาร หรือตามที่โครงการกำหนด ทั้งนี้ ผู้สั่งการ มีอำนาจในการ แต่งตั้งผู้รับผิดชอบในแผนป้องกันและระงับอัคคีภัยในฝ่ายอื่นๆ
- (2) ฝ่ายสื่อสารและประสานงาน ได้แก่ หัวหน้าทีมช่างฉุกเฉิน ทำหน้าที่ประสานงานแต่ละฝ่ายภายใน เช่น ทีมดับเพลิง หน่วยดับเพลิง ช่างไฟ ช่างประปา เป็นต้น เพื่อช่วยสื่อสารแต่ละฝ่ายในการระงับ อัคคีภัย และรายงานสถานการณ์ให้ผู้อำนวยความสะดวกดับเพลิงทราบ รวมทั้งประชาสัมพันธ์ข่าวสาร เบื้องต้น เพื่อสร้างความเข้าใจอันดีแก่บุคคลภายนอกและประชาชนบริเวณใกล้เคียงที่เกิดเหตุ
- (3) ฝ่ายเคลื่อนที่ภายใน-ภายนอก ได้แก่ หัวหน้าทีมกู้ภัย ที่ทำหน้าที่ในการช่วยอพยพคนออกนอก อาคารและไปยังจุดรักษาพยาบาล
- (4) ฝ่ายปฏิบัติการ ได้แก่ หัวหน้าทีมดับเพลิงของโครงการ ทำหน้าที่ให้การป้องกันและระงับอัคคีภัย ณ จุดเกิดเหตุ รวมถึงประสานกับหน่วยงานภายนอกเพื่อควบคุมเพลิง ก่อนรายงานสถานการณ์ให้ผู้อำนวยความสะดวกดับเพลิงทราบ
- (5) ฝ่ายส่งเสริมปฏิบัติการ ได้แก่ ทีมรักษาพยาบาล ทีมขนย้ายทรัพย์สิน ทีมตรวจสอบเก็บรักษา ทรัพย์สิน ทีมสวัสดิการ ทีมรักษาความปลอดภัย ทีมรักษาความพร้อมอุปกรณ์ อาคาร สถานที่ ทีมฟื้นฟูด้านสุขภาพจิต ทีมตรวจสอบยอดจำนวนเจ้าหน้าที่ และเจ้าหน้าที่รักษาความปลอดภัย (รพภ.) ทำหน้าที่ให้การช่วยเหลือและสนับสนุนฝ่ายปฏิบัติการ

#### 2) การระงับอัคคีภัยในช่วงเวลากลางคืน

เจ้าหน้าที่รักษาความปลอดภัย (รพภ.) จะเป็นผู้รับผิดชอบในการระงับอัคคีภัยในช่วงเวลากลางคืน ในเบื้องต้น โดยโครงการได้กำหนดหน้าที่ที่ต้องปฏิบัติในการระงับอัคคีภัย ดังนี้



ENVIRONMENT THAI CO., LTD

บริษัท มิตรสิ่งแวดล้อมไทย จำกัด

รับรองจำนวนหน้า 179/182

มิถุนายน 2564 ลงชื่อ พลตรี .....

(สุรศักดิ์ ถนอดศีลธรรม)

ผู้มีอำนาจลงนาม โรงพยาบาลพระมงกุฎเกล้า

มิถุนายน 2564 ลงชื่อ.....

(นางสาวมัทนาวดี สุทธิรัตนศักดิ์)

บุคคลธรรมดาผู้มีสิทธิจัดทำรายงาน บริษัท มิตรสิ่งแวดล้อมไทย จำกัด

- (1) ผู้พบเห็นเหตุการณ์คนแรกหรือเจ้าหน้าที่รักษาความปลอดภัย (รปภ.) ทำการดับเพลิงขั้นต้นด้วยเครื่องดับเพลิงแบบมือถือและหากรู้ว่าคัทเอาท์ไฟฟ้ายูทึ่ไหน ควรรีบสับคัทเอาท์ลง
- (2) แจ้งเหตุที่ศูนย์ประสานงาน รปภ. เวย์ยาม เพื่อช่วยกันดับเพลิง
- (3) กรณีไม่สามารถควบคุมเพลิงได้ให้รีบส่งสัญญาณแจ้งเหตุเพลิงไหม้ประจำชั้นที่ใกล้ที่สุด แล้วรายงานต่อหัวหน้า รปภ.
- (4) หัวหน้า รปภ. ทำหน้าที่เป็นผู้ประสานงานเหตุอัคคีภัย และแจ้งเหตุฉุกเฉินต่อศูนย์ป้องกันและบรรเทาสาธารณภัย และสถานีดับเพลิงบริเวณใกล้เคียง (สถานีดับเพลิงพญาไท) พร้อมทั้งทำหน้าที่สั่งการ และควบคุมทีมปฏิบัติการในภาวะฉุกเฉิน ในขณะที่ผู้สั่งการยังเดินทางมาไม่ถึง ให้ทำหน้าที่รายงานผู้สั่งการทราบอย่างต่อเนื่อง
- (5) เจ้าหน้าที่รักษาความปลอดภัย (รปภ.) จัดเตรียมพื้นที่จอดรถดับเพลิง ตามจุดที่กำหนด ในกรณีที่ได้รับคำสั่งให้ช่วยเคลื่อนย้ายผู้บาดเจ็บ ทหารพยาบาล ไปยังจุดรวมพลหรือพื้นที่ข้างเคียง และรอรับคำสั่งจากผู้สั่งการ และป้องกันการสูญหายของทรัพย์สินโดยประสานงานกับหน่วยงานภายนอกที่มาให้ความช่วยเหลือ และอพยพผู้ไม่มีหน้าที่เกี่ยวข้องออกจากบริเวณที่เกิดเหตุ ควบคุมการค้นหา และช่วยเหลือผู้บาดเจ็บที่ติดอยู่ในอาคารร่วมกับสถานีดับเพลิงพญาไท

#### 4.2.2 แผนการอพยพหนีไฟ

แผนอพยพหนีไฟนั้นกำหนดขึ้นเพื่อความปลอดภัยของชีวิตและทรัพย์สินของผู้พักอาศัยในโครงการและเจ้าหน้าที่ในขณะเกิดเหตุเพลิงไหม้ โดยโครงการได้จัดให้มีพื้นที่จุดรวมพลของโครงการ (Point of Assembly) ทั้งหมด 2 จุดไว้ที่บริเวณชั้นล่างเพื่ออำนวยความสะดวกให้แก่ผู้พักอาศัยสามารถเข้าสู่พื้นที่จุดรวมพลได้ หากเกิดกรณีฉุกเฉินภายในโครงการ โดยแผนการอพยพหนีไฟได้กำหนดให้มีการปฏิบัติ ดังนี้

- 1) หน่วยงานตรวจสอบจำนวนเจ้าหน้าที่ ได้แก่ หัวหน้าแผนกรักษาความปลอดภัย มีหน้าที่ตรวจนับจำนวนผู้พักอาศัยและเจ้าหน้าที่โครงการว่ามีการอพยพหนีไฟออกมาภายนอกบริเวณที่ปลอดภัยครบทุกคนหรือไม่
- 2) ผู้นำทางหนีไฟ ทีม รปภ. จะเป็นผู้นำทางผู้พักอาศัยและเจ้าหน้าที่ของโครงการอพยพหนีไฟไปตามทางออกที่จัดไว้ โดยถือธงสีแดงเป็นสัญลักษณ์ในการอพยพ
- 3) โครงการจัดให้มีพื้นที่จุดรวมพลของโครงการ (Point of Assembly) จำนวนทั้งหมด 2 จุด มีขนาดพื้นที่รวม 314.50 ตารางเมตร แต่ละจุดมีสัดส่วนพื้นที่ต่อคนมากกว่า 0.25 ตารางเมตร/คน ดังนี้
  - จุดที่ 1 ตั้งอยู่บริเวณพื้นที่สีเขียวบริเวณชั้นที่ 1 ด้านข้างอาคาร มีขนาดพื้นที่ 157.25 ตารางเมตร รองรับผู้อพยพมาจากชั้นที่ 1 - 9 ของอาคาร รวม 430 คน คิดเป็นสัดส่วนพื้นที่ต่อคนเท่ากับ 0.37 ตารางเมตร/คน
  - จุดที่ 2 ตั้งอยู่บริเวณพื้นที่สีเขียวบริเวณชั้นที่ 1 ด้านข้างอาคาร มีขนาดพื้นที่ 157.25 ตารางเมตร รองรับผู้อพยพมาจากชั้นที่ 10 - 18 ของอาคาร รวม 520 คน คิดเป็นสัดส่วนพื้นที่ต่อคนเท่ากับ 0.30 ตารางเมตร/คน



ENVIRONMENT THAI CO., LTD

บริษัท มิตรสิ่งแวดล้อมไทย จำกัด

รับรองจำนวนหน้า 180/182

มิถุนายน 2564 ลงชื่อ พลตรี .....

(สุรศักดิ์ ธีรศักดิ์ธรรม)

มิถุนายน 2564 ลงชื่อ.....

(นางสาวมัทนาวดี สุทธิรัตนศักดิ์)

ผู้มีอำนาจลงนาม โรงพยาบาลพระมงกุฎเกล้า

บุคคลธรรมดาผู้มีสิทธิจัดทำรายงาน บริษัท มิตรสิ่งแวดล้อมไทย จำกัด

- 4) การอพยพหนีไฟทางอากาศ โครงการได้จัดให้มีพื้นที่หนีไฟทางอากาศ ตั้งอยู่ที่ชั้นหลังคาของอาคาร จำนวน 1 จุด พื้นที่หนีไฟดังกล่าว มีขนาดกว้าง x ยาว เท่ากับ 10 x 10 เมตร มีทางขึ้นลงเชื่อมต่อกับ บันได ST-1 และ ST-2 เพื่อเข้าถึงพื้นที่หนีไฟได้อย่างสะดวก

กรณีที่ไม่สามารถใช้บันไดหนีไฟเพื่อลงสู่ด้านล่างของอาคารได้ ทำให้มีความจำเป็นที่จะต้องหนีไฟขึ้นไปบนชั้นดาดฟ้าของอาคาร ให้ทีมดับเพลิงนำผู้ที่อยู่ในอาคารใช้บันไดหนีไฟของอาคารขึ้นไปบนพื้นที่หนีไฟทางอากาศที่อยู่บริเวณชั้นหลังคาของอาคาร ซึ่งทางโครงการฯ จัดเตรียมไว้ โดยจะต้องใช้วิทยุสื่อสารแจ้งผู้อำนวยการดับเพลิง ทีมดับเพลิง และทีมประสานงาน ฯลฯ ให้ทราบว่ามีการอพยพไปยังพื้นที่หนีไฟทางอากาศ และทีมประสานงานทำการแจ้งสถานีดับเพลิงเพื่อประสานหน่วยงานกองบิน ตำรวจหรือหน่วยงานสนับสนุนทางอากาศอื่นๆ เข้าให้ความช่วยเหลือ สำหรับผู้ที่อพยพขึ้นไปบนพื้นที่หนีไฟทางอากาศ ทีมดับเพลิงจะควบคุมสถานการณ์ให้อยู่ในความสงบเพื่อรองรับความช่วยเหลือต่อไป

ทั้งนี้ โครงการจะต้องมีการประชาสัมพันธ์ให้คนภายในโครงการไม่หนีไปยังพื้นที่หนีไฟทางอากาศ โดยจะพยายามใช้บันไดทุกแห่งที่ใช้ในการหนีไฟของอาคารลงมายังชั้นล่างเพื่อความสะดวกต่อการให้ความช่วยเหลือมากที่สุด

- 5) โครงการได้จัดให้มีที่จอดรถกระเช้า จำนวน 1 คัน อยู่บริเวณทิศใต้ของอาคารโครงการ มีขนาดกว้าง x ยาว เท่ากับ 8 x 16 เมตร สำหรับใช้ในการอพยพผู้พักอาศัยที่ติดอยู่ในด้านบนอาคารโครงการ ซึ่งบริเวณดังกล่าวจะไม่กีดขวางการอำนวยความสะดวก และเส้นทางวิ่งของรถดับเพลิงในกรณีเกิดอัคคีภัย

#### 4.3 หลังเหตุเพลิงไหม้สงบลงแล้ว

ประกอบด้วยแผนที่จะดำเนินการเมื่อเหตุเพลิงไหม้สงบแล้ว โดยจะทำการสำรวจความเสียหาย เพื่อทำการปฏิรูปพื้นที่ฟูหลังจากภาวะเกิดเหตุเพลิงไหม้ และการถอดบทเรียนจากการเกิดเพลิงไหม้สงบลงเพื่อเสนอต่อผู้อำนวยการดับเพลิง

##### 4.3.1 การบรรเทาทุกข์หลังเหตุเพลิงไหม้สงบลงแล้ว

- 1) กรณีเกิดเพลิงไหม้เล็กน้อย เจ้าหน้าที่ดูแลอาคารทำการสำรวจความเสียหายภายในบริเวณที่เกิดเพลิงไหม้
- 2) กรณีเกิดเพลิงไหม้มากเจ้าหน้าที่ดูแลอาคารตรวจสอบข้อเท็จจริงของเหตุฉุกเฉิน เป็นตัวแทนในการดูแลผู้บาดเจ็บและผู้เสียหายจากเหตุฉุกเฉินควบคุมการสอบสวนการเกิดเหตุ และการจัดทำรายงานการสอบสวนเสนอผู้อำนวยการเหตุฉุกเฉินควบคุมการฟื้นฟูสภาพอาคารให้คืนสู่สภาพเดิมโดยเร็ว และทำหน้าที่ให้ข่าวกับสื่อมวลชน
- 3) ฝ่ายธุรการ ต้องรักษาหลักฐานสำคัญไว้เพื่อประโยชน์ในการสอบสวนภายหลัง ตรวจสอบปริมาณของสารที่ใช้ในการดับเพลิง และความเสียหาย ของอุปกรณ์แล้วดำเนินการจัดหามาทดแทน ดำเนินการสอบสวนหาสาเหตุของเหตุฉุกเฉินที่เกิดขึ้นร่วมกับหน่วยราชการ พร้อมทั้งจัดทำรายงานการเกิดเหตุการณ์ดำเนินการควบคุมพร้อมทั้งสาเหตุของการเกิดภาวะฉุกเฉินเสนอต่อผู้สั่งการจัดการประชุมฝ่ายต่างๆ ที่เกี่ยวข้องเพื่อแจ้งถึงสาเหตุของการเกิดภาวะฉุกเฉินและร่วมกันพิจารณาหาวิธีการในการป้องกันต่อไป



บริษัท มิตรสิ่งแวดล้อมไทย จำกัด

รับรองจำนวนหน้า 181/182

มิถุนายน 2564 ลงชื่อ พลตรี .....

(สุรศักดิ์ รัตนศีลธรรม)

ผู้มีอำนาจลงนาม โรงพยาบาลพระมงกุฎเกล้า

มิถุนายน 2564 ลงชื่อ.....

(นางสาวมัทนาวดี สุทธิรัตนศักดิ์)

บุคคลธรรมดาผู้มีสิทธิจัดทำรายงาน บริษัท มิตรสิ่งแวดล้อมไทย จำกัด

- 4) ฝ่ายช่าง ร่วมสอบสวนหาสาเหตุของเหตุการณ์ที่เกิดขึ้นร่วมกับฝ่ายต่างๆ สำนวความเสียหายของอุปกรณ์ และเครื่องจักร และควบคุมการซ่อมบำรุงพร้อมทั้งตรวจสอบคุณภาพในการซ่อมบำรุงส่วนที่เสียหายของผู้รับเหมา สิ่งที่ต้องสำรวจ คือ ทรัพย์สิน อาคาร สิ่งปลูกสร้าง จำนวนผู้บาดเจ็บ และผู้เสียชีวิต และรายงานผลการสำรวจความเสียหายที่เกิดจากเพลิงไหม้ กับผู้อำนวยการดับเพลิงหรือเจ้าหน้าที่ดูแลอาคารเพื่อประเมินความเสียหาย และพิจารณาสั่งการช่วยเหลือต่อไป

#### 4.3.2 การฟื้นฟูสภาพ

- 1) ฟื้นฟูสภาพความเจ็บป่วยของผู้ที่ได้รับบาดเจ็บจากเหตุเพลิงไหม้
- 2) ให้ความช่วยเหลือการทำศพ และจัดสวัสดิการแก่ครอบครัวผู้เสียชีวิตตามสมควร
- 3) จัดหาอุปกรณ์ทดแทนสิ่งที่ชำรุดเสียหาย
- 4) ซ่อมแซมอาคารสถานที่ที่ได้รับความเสียหาย

#### 4.3.3 การถอดบทเรียนจากการเกิดเพลิงไหม้สงบลง

- 1) สำนวจบริเวณพื้นที่ต้นเหตุที่ก่อให้เกิดเพลิงไหม้
- 2) สาเหตุที่ก่อให้เกิดเพลิงไหม้ เช่น ไฟฟ้าลัดวงจร สูบบุหรืภายในอาคาร ฯลฯ
- 3) สรุปรายละเอียด จัดทำรายงานสถานการณ์และผลการปฏิบัติงานเพื่อเสนอผู้สั่งการเพื่อเก็บข้อมูล



บริษัท มิตรสิ่งแวดล้อมไทย จำกัด

รับรองจำนวนหน้า 182/182

มิถุนายน 2564 ลงชื่อ พลตรี .....

(สุรศักดิ์ ถนัดศีลธรรม)

ผู้มีอำนาจลงนาม โรงพยาบาลพระมงกุฎเกล้า

มิถุนายน 2564 ลงชื่อ .....

(นางสาวมีชนาวดี สุทธิรัตนศักดิ์)

บุคคลธรรมดาผู้มีสิทธิจัดทำรายงาน บริษัท มิตรสิ่งแวดล้อมไทย จำกัด