

ที่ ทส ๑๐๑๐.๕/ ๑๖๗๒๑

สำนักงานนโยบายและแผน
ทรัพยากรธรรมชาติและสิ่งแวดล้อม
๖๐/๑ ซอยพิบูลวัฒนา ๗ ถนนพระรามที่ ๖
แขวงพญาไท เขตพญาไท กรุงเทพฯ ๑๐๔๐๐

๒ ธันวาคม ๒๕๖๒

เรื่อง แจ้งผลการพิจารณารายงานการประเมินผลกระทบสิ่งแวดล้อมโครงการ เอ สเปซ เมกา 2 ของบริษัท อารียา พรอพเพอร์ตี้ จำกัด (มหาชน)

เรียน กรรมการผู้จัดการบริษัท อารียา พรอพเพอร์ตี้ จำกัด (มหาชน)

อ้างถึง หนังสือสำนักงานนโยบายและแผนทรัพยากรธรรมชาติและสิ่งแวดล้อม ที่ ทส ๑๐๑๐.๕/๑๐๙๙๕ ลงวันที่ ๑๔ สิงหาคม ๒๕๖๒

สิ่งที่ส่งมาด้วย ๑. สำเนาหนังสือบริษัท ไท-ไท วิศวกร จำกัด ที่ TTE 429/62 ลงวันที่ ๑๓ พฤศจิกายน ๒๕๖๒
๒. มาตรการป้องกันและแก้ไขผลกระทบสิ่งแวดล้อม และมาตรการติดตามตรวจสอบผลกระทบสิ่งแวดล้อมที่โครงการ เอ สเปซ เมกา 2 ของบริษัท อารียา พรอพเพอร์ตี้ จำกัด (มหาชน) ต้องยึดถือปฏิบัติอย่างเคร่งครัด

ตามหนังสือที่อ้างถึง สำนักงานนโยบายและแผนทรัพยากรธรรมชาติและสิ่งแวดล้อม ได้แจ้งผลการพิจารณาของคณะกรรมการผู้ชำนาญการพิจารณารายงานการวิเคราะห์ผลกระทบสิ่งแวดล้อมโครงการอาคาร การจัดสรรที่ดิน และบริการชุมชน ในการประชุมครั้งที่ ๒๓/๒๕๖๒ เมื่อวันที่ ๒๔ กรกฎาคม ๒๕๖๒ คณะกรรมการผู้ชำนาญการฯ มีมติไม่ให้ความเห็นชอบรายงานการประเมินผลกระทบสิ่งแวดล้อมโครงการ เอ สเปซ เมกา 2 ของบริษัท อารียา พรอพเพอร์ตี้ จำกัด (มหาชน) ตั้งอยู่ที่ เขตทางพิเศษกาญจนาภิเษก (บางพลี-สุขสวัสดิ์) ตำบลบางแก้ว อำเภอบางพลี จังหวัดสมุทรปราการ เป็นโครงการประเภทอาคารอยู่อาศัยรวม (อาคารชุด) มีจำนวนห้องชุด ๑,๐๐๓ ห้อง (ห้องชุดเพื่อการพาณิชย์ จำนวน ๒ ห้อง) ความละเอียดแจ้งแล้ว นั้น ต่อมาบริษัท อารียา พรอพเพอร์ตี้ จำกัด (มหาชน) ได้มอบหมายและมอบอำนาจให้บริษัท ไท-ไท วิศวกร จำกัด จัดทำและเสนอรายงานการประเมินผลกระทบสิ่งแวดล้อมโครงการฯ ฉบับชี้แจงเพิ่มเติม ครั้งที่ ๒ ให้สำนักงานนโยบายฯ ดำเนินการตามขั้นตอนการพิจารณารายงาน รายละเอียดตามสิ่งที่ส่งมาด้วย ๑

สำนักงานนโยบายและแผนทรัพยากรธรรมชาติและสิ่งแวดล้อม ได้เสนอรายงานการประเมินผลกระทบสิ่งแวดล้อม ฉบับชี้แจงเพิ่มเติมดังกล่าว ให้คณะกรรมการผู้ชำนาญการพิจารณารายงานการวิเคราะห์ผลกระทบสิ่งแวดล้อมโครงการอาคาร การจัดสรรที่ดิน และบริการชุมชน พิจารณาในการประชุมครั้งที่ ๓๖/๒๕๖๒ เมื่อวันที่ ๒๗ พฤศจิกายน ๒๕๖๒ คณะกรรมการผู้ชำนาญการฯ มีมติให้ความเห็นชอบรายงานการประเมินผลกระทบสิ่งแวดล้อมโครงการ เอ สเปซ เมกา 2 ของบริษัท อารียา พรอพเพอร์ตี้ จำกัด (มหาชน) โดยให้ปฏิบัติตามมาตรการป้องกันและแก้ไขผลกระทบสิ่งแวดล้อม และมาตรการติดตามตรวจสอบผลกระทบสิ่งแวดล้อม

อย่างเคร่งครัด...

อย่างเคร่งครัด รายละเอียดตามสิ่งที่ส่งมาด้วย ๒ และให้ประสานบริษัทที่ปรึกษาเพื่อจัดทำรายงานที่ได้รวบรวมรายละเอียดข้อมูลทั้งหมดเรียงตามลำดับการพิจารณา จำนวน ๑ ฉบับ และรายงานฉบับสมบูรณ์ที่ได้แก้ไขเพิ่มเติมตามที่คณะกรรมการผู้ชำนาญการกำหนดแล้ว จำนวน ๑ ฉบับ พร้อมทั้งจัดทำแผ่นบันทึกข้อมูลในรูปแบบ Portable Document Format (PDF File) จำนวน ๑ แผ่น และ ๘ แผ่น ตามลำดับ เสนอต่อสำนักงานนโยบายฯ ภายในเวลา ๑ เดือน เพื่อใช้เป็นเอกสารอ้างอิงและส่งให้หน่วยงานที่เกี่ยวข้องต่อไป และหากได้รับอนุญาตจากหน่วยงานอนุญาตแล้ว ขอความร่วมมือส่งสำเนาใบอนุญาตพร้อมเงื่อนไขให้สำนักงานนโยบายฯ ทราบด้วย ทั้งนี้ สำนักงานนโยบายฯ ได้มีหนังสือแจ้งบริษัท ไท-ไท วิศวกร จำกัด เพื่อดำเนินการในส่วนที่เกี่ยวข้องต่อไปด้วยแล้ว

จึงเรียนมาเพื่อโปรดพิจารณา

ขอแสดงความนับถือ

(นายพิรุณ สัยยะสิทธิ์พานิช)
รองเลขาธิการฯ ปฏิบัติราชการแทน
เลขาธิการสำนักงานนโยบายและแผนทรัพยากรธรรมชาติและสิ่งแวดล้อม

กองวิเคราะห์ผลกระทบสิ่งแวดล้อม
โทร. ๐ ๒๒๖๕ ๖๕๐๐ กด ๒ กด ๖๘๑๐-๖๘๑๖
โทรสาร ๐ ๒๒๖๕ ๖๖๑๖

สำเนาถูกต้อง

(นางสาวนิตยา สอนตา)
เจ้าพนักงานธุรการอาวุโส

thai thai engineers co., ltd.
Environmental Engineers - Consultants
5/ 235 Tesaban Songkloe Road, Ladyao, Jatujak, Bangkok 10900
Tel. 0-2196-2140-3 Fax : 0-2196-2144

สำนักงานนโยบายและแผน
ทรัพยากรธรรมชาติและสิ่งแวดล้อม
เลขที่ 17283 วันที่ 13 พย 62
เวลา 9.20 ผู้รับ

TTE 499 / 62

13 พฤศจิกายน 2562

เรื่อง ขอนำส่งรายงานการประเมินผลกระทบสิ่งแวดล้อม (รายงานชี้แจงเพิ่มเติม 2) โครงการ เอ สเปซ เมกา 2

เรียน เลขาธิการสำนักงานนโยบายและแผนทรัพยากรธรรมชาติและสิ่งแวดล้อม

สิ่งที่ส่งมาด้วย - รายงานการประเมินผลกระทบสิ่งแวดล้อม (รายงานชี้แจงเพิ่มเติม 2) โครงการ เอ สเปซ เมกา 2

ตามที่บริษัท อารียา พรอพเพอร์ตี้ จำกัด (มหาชน) จำกัด ได้มอบอำนาจให้บริษัท ไท-ไท วิศวกร จำกัด เป็นผู้ดำเนินการจัดทำรายงานการประเมินผลกระทบสิ่งแวดล้อม ให้กับสำนักงานนโยบายและแผนทรัพยากรธรรมชาติและสิ่งแวดล้อม ดังหนังสือมอบอำนาจแนบมาในรายงานด้วยนั้น

ดังนั้น บริษัท ไท-ไท วิศวกร จำกัด จึงใคร่ขอนำส่งรายงานการประเมินผลกระทบสิ่งแวดล้อม (รายงานชี้แจงเพิ่มเติม 2) ของโครงการ เอ สเปซ เมกา 2 ตั้งอยู่ที่เขตทางพิเศษกาญจนาภิเษก (บางพลี-สุขสวัสดิ์) ตำบลบางแก้ว อำเภอบางพลี จังหวัดสมุทรปราการ บนโฉนดที่ดินเลขที่ [redacted] ขนาดพื้นที่รวมทั้งสิ้น 3-2-0 ไร่ หรือ 5,600 ตารางเมตร โดยโครงการจะเป็นอาคารชุดพักอาศัย ขนาดความสูง 34 ชั้น ความสูง 116.50 เมตร (ความสูงวัดถึงส่วนที่สูงที่สุด) จำนวน 1 อาคาร มีจำนวนห้องชุดรวมทั้งสิ้น 1,003 ห้อง (แบ่งเป็นห้องชุดพักอาศัย 1,001 ห้อง และห้องชุดเพื่อการพาณิชย์ (ร้านค้า) 2 ห้อง) ประกอบด้วย รายงานฉบับชี้แจงเพิ่มเติม 2 และเอกสารเอกสารประกอบรายงานชี้แจงเพิ่มเติม 2 : หัวข้อสังคมและการมีส่วนร่วมของประชาชน จำนวน 15 ฉบับ เพื่อให้สำนักงานนโยบายและแผนทรัพยากรธรรมชาติและสิ่งแวดล้อมพิจารณาให้ความเห็นต่อไป

กองวิจัยผลกระทบสิ่งแวดล้อม
เลขที่ 2591 วันที่ 13 พย 62
เวลา 10.51 ผู้รับ

จึงเรียนมาเพื่อโปรดพิจารณา

สำเนาถูกต้อง
(นางสาวมลิวรรณ สอนตา)
เจ้าพนักงานธุรการอาวุโส

ขอแสดงความนับถือ

(นายมนูญนัช ไวกาสี)
กรรมการผู้จัดการ

กลุ่มงานอากาศ
เลขที่ 2707 วันที่ 14/11/62
เวลา 10.00 ผู้รับ

มาตรการป้องกันและแก้ไขผลกระทบสิ่งแวดล้อมและมาตรการติดตามตรวจสอบผลกระทบสิ่งแวดล้อมโครงการ เอ สเปซ เมกา 2

ของบริษัท อารียา พรอพเพอร์ตี้ จำกัด (มหาชน)

ตั้งอยู่ที่เขตทางพิเศษกาญจนาภิเษก (บางพลี-สุขสวัสดิ์) ตำบลบางแก้ว อำเภอบางพลี จังหวัดสมุทรปราการ ต้องยึดถือปฏิบัติอย่างเคร่งครัด

พฤศจิกายน 2562 ลงชื่อ .....

(นายสุเมธ จันทร์สมสฤษดิ์)

ผู้รับมอบอำนาจกระทำการแทนบริษัท อารียา พรอพเพอร์ตี้ จำกัด (มหาชน)

พฤศจิกายน 2562 ลงชื่อ .....

(นายมนูญนัช ไวกาสี)

บุคคลธรรมดาผู้มีสิทธิจัดทำรายงานของบริษัท ไท-ไท วิศวกร จำกัด

ตารางที่ 1 มาตรการป้องกันและแก้ไขผลกระทบสิ่งแวดล้อมและมาตรการติดตามตรวจสอบผลกระทบสิ่งแวดล้อมโครงการ เอ สเปซ เมกา 2

องค์ประกอบทางสิ่งแวดล้อม	มาตรการป้องกันและแก้ไขผลกระทบสิ่งแวดล้อม	สถานที่ดำเนินการ	ระยะเวลา	ผู้รับผิดชอบ
1. มาตรการทั่วไป	โครงการ เอ สเปซ เมกา 2 ของบริษัท อารียา พรอพเพอร์ตี้ จำกัด (มหาชน) ตั้งอยู่ที่เขตทางพิเศษกาญจนาภิเษก (บางพลี-สุขสวัสดิ์) ตำบลบางแก้ว อำเภอบางพลี จังหวัดสมุทรปราการ โครงการจะเป็นอาคารชุดพักอาศัย ขนาดความสูง 34 ชั้น ความสูง 116.50 เมตร (ความสูงวัดถึงส่วนที่สูงที่สุด) จำนวน 1 อาคาร มีจำนวนห้องชุดรวมทั้งสิ้น 1,003 ห้อง (แบ่งเป็นห้องชุดพักอาศัย 1,001 ห้อง และห้องชุดเพื่อการพาณิชย์ (ร้านค้า) 2 ห้อง) โดยโครงการจะก่อสร้างบนโฉนดที่ดินจำนวน 2 แปลง ขนาดพื้นที่รวมทั้งสิ้น 3-2-0 ไร่ หรือ 5,600 ตารางเมตร ซึ่งได้จัดทำรายงานการประเมินผลกระทบสิ่งแวดล้อมโดยบริษัท ไท-ไท วิศวกร จำกัด ดังนั้น โครงการจะต้องปฏิบัติตามมาตรการป้องกันและแก้ไขผลกระทบสิ่งแวดล้อม และมาตรการติดตามตรวจสอบผลกระทบสิ่งแวดล้อม ตามที่เสนอไว้ในรายงานการประเมินผลกระทบสิ่งแวดล้อม รายละเอียดดังนี้ 1. โครงการต้องยึดถือปฏิบัติตามมาตรการป้องกันและแก้ไขผลกระทบสิ่งแวดล้อม และมาตรการติดตามตรวจสอบผลกระทบสิ่งแวดล้อมตามที่เสนอไว้ในรายงานการประเมินผลกระทบสิ่งแวดล้อมโครงการ เอ สเปซ เมกา 2 ของบริษัท อารียา พรอพเพอร์ตี้ จำกัด (มหาชน) อย่างเคร่งครัด	- พื้นที่โครงการ	- ตลอดระยะเวลาก่อสร้างและระยะเปิดดำเนินการ	- บริษัท อารียา พรอพเพอร์ตี้ จำกัด (มหาชน)

พฤศจิกายน 2562 ลงชื่อ .....
(นายสุเมธ จันทร์สมสฤษดิ์)
ผู้รับมอบอำนาจกระทำการแทนบริษัท อารียา พรอพเพอร์ตี้ จำกัด (มหาชน)

พฤศจิกายน 2562 ลงชื่อ .....
(นายมนูญนัช ไวกาสี)
บุคคลธรรมดาผู้มีสิทธิจัดทำรายงานของบริษัท ไท-ไท วิศวกร จำกัด

ตารางที่ 1 (ต่อ 1)

องค์ประกอบทางสิ่งแวดล้อม	มาตรการป้องกันและแก้ไขผลกระทบสิ่งแวดล้อม	สถานที่ดำเนินการ	ระยะเวลา	ผู้รับผิดชอบ
	2. โครงการต้องบันทึกผลการติดตามตรวจสอบการดำเนินการหรือการปฏิบัติตามมาตรการป้องกันและแก้ไขผลกระทบสิ่งแวดล้อม และมาตรการติดตามตรวจสอบผลกระทบสิ่งแวดล้อมตามที่เสนอไว้ในรายงานการประเมินผลกระทบสิ่งแวดล้อม และส่งผลการดำเนินการมายังหน่วยงานผู้อนุญาตและสำนักงานนโยบายและแผนทรัพยากรธรรมชาติและสิ่งแวดล้อมตามแนวทางการเสนอรายงานผลการปฏิบัติตามมาตรการป้องกันและแก้ไขผลกระทบสิ่งแวดล้อมและมาตรการติดตามตรวจสอบผลกระทบสิ่งแวดล้อม	- พื้นที่โครงการ	- ตลอดระยะเวลาก่อสร้างและระยะเปิดดำเนินการ	- บริษัท อารียา พรอพเพอร์ตี้ จำกัด (มหาชน)
	3. ในกรณีที่โครงการมีความจำเป็นต้องเปลี่ยนแปลงรายละเอียดโครงการ หรือมาตรการป้องกันและแก้ไขผลกระทบสิ่งแวดล้อม และมาตรการติดตามตรวจสอบผลกระทบสิ่งแวดล้อม ตามที่เสนอไว้ในรายงานการประเมินผลกระทบสิ่งแวดล้อมที่ได้รับความเห็นชอบไว้แล้ว ให้โครงการแจ้งให้หน่วยงานที่มีอำนาจหน้าที่ในการพิจารณาอนุมัติหรืออนุญาตดำเนินการดังนี้ 3.1 หากหน่วยงานผู้อนุมัติหรืออนุญาตเห็นว่าการเปลี่ยนแปลงดังกล่าว เกิดผลดีต่อสิ่งแวดล้อมมากกว่าหรือเทียบเท่ามาตรการที่กำหนดไว้ในรายงานการประเมินผลกระทบสิ่งแวดล้อมที่ได้รับความเห็นชอบไว้แล้ว ให้หน่วยงานผู้อนุมัติหรืออนุญาตรับจดแจ้งให้เป็นไปตามหลักเกณฑ์และเงื่อนไขที่กำหนดไว้ในกฎหมายนั้น ๆ ต่อไป พร้อมกับให้	- พื้นที่โครงการ	- ตลอดระยะเวลาก่อสร้างและระยะเปิดดำเนินการ	- บริษัท อารียา พรอพเพอร์ตี้ จำกัด (มหาชน)

พฤศจิกายน 2562 ลงชื่อ .....
(นายสุเมธ จันทร์สมสฤษดิ์)
ผู้รับมอบอำนาจกระทำการแทนบริษัท อารียา พรอพเพอร์ตี้ จำกัด (มหาชน)

พฤศจิกายน 2562 ลงชื่อ .....
(นายมนูญนัช ไวกาสี)
บุคคลธรรมดาผู้มีสิทธิจัดทำรายงานของบริษัท ไท-ไท วิศวกร จำกัด

ตารางที่ 1 (ต่อ 2)

องค์ประกอบทางสิ่งแวดล้อม	มาตรการป้องกันและแก้ไขผลกระทบสิ่งแวดล้อม	สถานที่ดำเนินการ	ระยะเวลา	ผู้รับผิดชอบ
	จัดทำสำเนาการเปลี่ยนแปลงดังกล่าวข้างต้นที่รับจดแจ้งไว้แจ้งให้กับสำนักงานนโยบายและแผนทรัพยากรธรรมชาติและสิ่งแวดล้อม เพื่อทราบ 3.2 หากหน่วยงานผู้อนุมัติหรืออนุญาต เห็นว่าการเปลี่ยนแปลงดังกล่าว อาจกระทบต่อสาระสำคัญในรายงานการประเมินผลกระทบสิ่งแวดล้อมที่ได้รับความเห็นชอบไว้แล้ว ให้หน่วยงานผู้อนุมัติหรืออนุญาต จัดส่งรายงานการเปลี่ยนแปลงดังกล่าว ให้สำนักงานนโยบายและแผนทรัพยากรธรรมชาติและสิ่งแวดล้อม เพื่อเสนอให้คณะกรรมการผู้ชำนาญการพิจารณารายงานการประเมินผลกระทบสิ่งแวดล้อม (คชก.) ชุดที่เกี่ยวข้องให้ความเห็นชอบประกอบก่อนดำเนินการเปลี่ยนแปลง และเมื่อโครงการได้รับอนุมัติหรืออนุญาตให้มีการเปลี่ยนแปลง ให้หน่วยงานผู้อนุมัติหรืออนุญาตแจ้งผลการเปลี่ยนแปลงดังกล่าวให้สำนักงานนโยบายและแผนทรัพยากรธรรมชาติและสิ่งแวดล้อม เพื่อทราบ			
	4. เมื่อเจ้าของโครงการดำเนินโครงการเสร็จสิ้นแล้ว และก่อนที่จะมีการโอนสิทธิให้กับนิติบุคคล (ในกรณีที่มีการโอนสิทธิ) เจ้าของโครงการมีหน้าที่ต้องแจ้งให้นิติบุคคลผู้รับโอนทราบถึงสิทธิและหน้าที่ในการปฏิบัติตามมาตรการป้องกันและแก้ไขผลกระทบสิ่งแวดล้อม และมาตรการติดตามตรวจสอบผลกระทบสิ่งแวดล้อม ที่ระบุไว้ในรายงานการ	- พื้นที่โครงการ	- ตลอดระยะเวลาก่อสร้างและระยะเปิดดำเนินการ	- บริษัท อารียา พรอพเพอร์ตี้ จำกัด (มหาชน)

พฤศจิกายน 2562 ลงชื่อ .....
(นายสุเมธ จันทร์สมสฤษดิ์)
ผู้รับมอบอำนาจกระทำการแทนบริษัท อารียา พรอพเพอร์ตี้ จำกัด (มหาชน)

พฤศจิกายน 2562 ลงชื่อ .....
(นายมนูญนัช ไวกาสี)
บุคคลธรรมดาผู้มีสิทธิจัดทำรายงานของบริษัท ไท-ไท วิศวกร จำกัด

ตารางที่ 1 (ต่อ 3)

องค์ประกอบทางสิ่งแวดล้อม	มาตรการป้องกันและแก้ไขผลกระทบสิ่งแวดล้อม	สถานที่ดำเนินการ	ระยะเวลา	ผู้รับผิดชอบ
	ประเมินผลกระทบสิ่งแวดล้อมอย่างเคร่งครัด หากเจ้าของโครงการไม่มีหลักฐานการแจ้งสิทธิและหน้าที่ และหลักฐานการรับทราบถึงสิทธิและหน้าที่ดังกล่าวของนิติบุคคล ให้ถือว่าเจ้าของโครงการยังต้องรับผิดชอบตามสิทธิและหน้าที่ที่กำหนดไว้ในมาตรการป้องกันและแก้ไขผลกระทบสิ่งแวดล้อม และมาตรการติดตามตรวจสอบผลกระทบสิ่งแวดล้อม ที่ระบุไว้ในรายงานการประเมินผลกระทบสิ่งแวดล้อมอย่างเคร่งครัด 5. หากได้รับการร้องเรียนจากประชาชนว่าได้รับความเดือดร้อน รำคาญจากกิจกรรมการดำเนินโครงการหรือโครงการก่อให้เกิดความเสียหายแก่สาธารณสมบัติหรือชีวิตและทรัพย์สินของประชาชน เจ้าของโครงการหรือนิติบุคคลผู้รับโอนสิทธิและหน้าที่ในการปฏิบัติตามมาตรการป้องกันและแก้ไขผลกระทบสิ่งแวดล้อมและมาตรการติดตามตรวจสอบผลกระทบสิ่งแวดล้อม จะต้องดำเนินการแก้ไขปัญหาดังกล่าวโดยไม่ชักช้า และแจ้งหน่วยงานอนุญาต สำนักงานนโยบายและแผนทรัพยากรธรรมชาติและสิ่งแวดล้อม และหน่วยงานที่เกี่ยวข้องทราบ เพื่อหาแนวทางหรือมาตรการในการแก้ไขปัญหาต่อไป	- พื้นที่โครงการ	- ตลอดระยะเวลาก่อสร้างและระยะเปิดดำเนินการ	- บริษัท อารียา พรอพเพอร์ตี้ จำกัด (มหาชน)

พฤศจิกายน 2562 ลงชื่อ .....
(นายสุเมธ จันทร์สมสฤษดิ์)
ผู้รับมอบอำนาจกระทำการแทนบริษัท อารียา พรอพเพอร์ตี้ จำกัด (มหาชน)

พฤศจิกายน 2562 ลงชื่อ .....
(นายมนูญนัช ไวกาสี)
บุคคลธรรมดาผู้มีสิทธิจัดทำรายงานของบริษัท ไท-ไท วิศวกร จำกัด

ตารางที่ 2 สรุปผลกระทบสิ่งแวดล้อมที่สำคัญมาตรการป้องกันและแก้ไขผลกระทบสิ่งแวดล้อมและมาตรการติดตามตรวจสอบผลกระทบสิ่งแวดล้อมโครงการ เอ สเปซ เมกา 2 (ช่วงก่อสร้าง)

องค์ประกอบทางสิ่งแวดล้อม และคุณค่าต่างๆ	ผลกระทบต่อสิ่งแวดล้อมที่สำคัญ	มาตรการป้องกันและแก้ไขผลกระทบสิ่งแวดล้อม	มาตรการติดตามตรวจสอบผลกระทบสิ่งแวดล้อม
1. ทรัพยากรสิ่งแวดล้อมทางกายภาพ **1.1 สภาพภูมิประเทศ**	สภาพพื้นที่โครงการปัจจุบัน (ณ เดือนพฤศจิกายน 2562) ส่วนใหญ่เป็นพื้นที่ว่าง และบางส่วนเป็นพื้นที่สำนักงานช่างชั่วคราวของโครงการ เอ สเปซ เมกาซิตี้ บางนา โดยในการก่อสร้างโครงการ จะปรับสภาพพื้นที่ให้มีค่าระดับดินภายในโครงการเท่ากับเขตทางพิเศษกาญจนาภิเษก (บางพลี-สุขสวัสดิ์) (อ้างอิงค่าระดับ ±0.00 เมตร) ทั้งนี้ ในการปรับพื้นที่ดังกล่าวมิได้มีการปรับถมพื้นที่ดินให้มีความสูงกว่าข้างเคียง และสภาพภูมิประเทศจะไม่แตกต่างไปจากเดิมมากนัก ดังนั้น ในการปรับพื้นที่โครงการ การขุดดิน การทำเสาเข็มและฐานราก และการวางระบบสาธารณูปโภคต่างๆ อาจมีผลทำให้ลักษณะภูมิประเทศเปลี่ยนแปลงไปบ้าง ดังนั้น โครงการต้องกำหนดให้มีมาตรการป้องกันและแก้ไขผลกระทบที่อาจเกิดขึ้น	1. ปรับสภาพพื้นที่ก่อสร้างโครงการเฉพาะภายในขอบเขตที่ดินของโครงการเท่านั้น 2. จัดทำรั้ว Metal Sheet ความสูง 6 เมตร บริเวณโดยรอบแนวเขตที่ดินของโครงการ โดยติดตั้งป้ายห้ามมิให้ผู้ที่ไม่เกี่ยวข้องเข้าไปภายในบริเวณพื้นที่ก่อสร้าง 3. จัดให้มีเจ้าหน้าที่ของโครงการดูแลสภาพรั้ว ให้มีความสมบูรณ์และมั่นคงแข็งแรง ตลอดระยะเวลาการก่อสร้าง 4. ควบคุมไม่ให้มีการวางกองวัสดุก่อสร้างบริเวณนอกรั้วของโครงการโดยเด็ดขาด 5. จัดให้มีการติดตั้งป้ายแจ้งการก่อสร้างโครงการรายละเอียดดังนี้ 5.1 ระบุชื่อ เบอร์โทรศัพท์ของผู้รับผิดชอบในการควบคุมการก่อสร้าง และเจ้าหน้าที่ของหน่วยงานอนุญาต (เทศบาลเมืองบางแก้ว) ที่ควบคุมการ	1. จัดให้มีเจ้าหน้าที่จากโครงการเข้าพบนิติบุคคลหมู่บ้านเศรษฐสิริ บางนา-วงแหวน ซึ่งเป็นบ้านติดโครงการ ตลอดจนตัวแทนโรงเรียนนานาชาติ ดิษยะศริน อินเตอร์เนเชอร์แนล เพร์พพะทอรี สคูล แบงค็อก ซึ่งเป็นสถานที่อ่อนไหวที่อยู่ใกล้เคียง เป็นประจำตลอดช่วงเวลาก่อสร้าง และให้ชื่อพร้อมเบอร์โทรศัพท์ติดต่อได้ 24 ชั่วโมง ให้ติดต่อได้โดยตรง เพื่อสอบถามถึงผลกระทบจากการก่อสร้างโครงการ พร้อมติดตั้งกล่องรับความคิดเห็นที่บริเวณป้อมยาม เพื่อรับเรื่องร้องเรียนที่อาจเกิดขึ้น หากมีปัญหาเกิดขึ้นต้องหาแนวทางแก้ไขโดยทันที 2. จัดให้มีเจ้าหน้าที่ของโครงการดูแลสภาพรั้วให้มีความสมบูรณ์และมั่นคงแข็งแรง ตลอด

หมายเหตุ : ผู้พัฒนาโครงการ (บริษัท อารียา พรอพเพอร์ตี้ จำกัด (มหาชน)) จะต้องดำเนินการดังนี้
- กำชับคนงาน เจ้าหน้าที่ที่ปฏิบัติงาน และผู้รับเหมาในช่วงก่อสร้าง ให้ปฏิบัติตามมาตรการที่กำหนดไว้ในรายงานการประเมินผลกระทบสิ่งแวดล้อมที่ได้รับความเห็นชอบโดยเคร่งครัด
- นำรายละเอียดมาตรการป้องกันและแก้ไขผลกระทบที่ได้รับความเห็นชอบ ติดประกาศบริเวณด้านหน้าโครงการให้เห็นอย่างชัดเจน
- จัดทำรายงานผลการปฏิบัติตามมาตรการป้องกันและแก้ไขผลกระทบสิ่งแวดล้อมทุก 6 เดือน และเสนอรายงานต่อหน่วยงานที่เกี่ยวข้อง ตามที่ระบุในพระราชบัญญัติส่งเสริมและรักษาคุณภาพสิ่งแวดล้อมแห่งชาติ (ฉบับที่ 2) พ.ศ. 2561

พฤศจิกายน 2562 ลงชื่อ .....
(นายสุเมธ จันทร์สมสฤษดิ์)
ผู้รับมอบอำนาจกระทำการแทนบริษัท อารียา พรอพเพอร์ตี้ จำกัด (มหาชน)

พฤศจิกายน 2562 ลงชื่อ .....
(นายมนูญนัช ไวกาสี)
บุคคลธรรมดาผู้มีสิทธิจัดทำรายงานของบริษัท ไท-ไท วิศวกร จำกัด

ตารางที่ 2 (ต่อ 1)

องค์ประกอบทางสิ่งแวดล้อม และคุณค่าต่างๆ	ผลกระทบต่อสิ่งแวดล้อมที่สำคัญ	มาตรการป้องกันและแก้ไขผลกระทบสิ่งแวดล้อม	มาตรการติดตามตรวจสอบผลกระทบสิ่งแวดล้อม
		ก่อสร้าง เพื่อให้ผู้ที่อยู่ใกล้เคียงและที่สัญจรผ่านไปมาสามารถติดต่อได้โดยตรงในกรณีที่ได้รับผลกระทบจากการก่อสร้างโครงการ 5.2 ติดตารางมาตรการป้องกันและแก้ไขผลกระทบสิ่งแวดล้อมและมาตรการติดตามตรวจสอบผลกระทบสิ่งแวดล้อมให้เห็นอย่างชัดเจน	ระยะเวลาการก่อสร้าง 3. เจ้าหน้าที่ของ บริษัท อารียา พรอพเพอร์ตี้ จำกัด (มหาชน) ต้องดูแลพื้นที่โครงการให้มีความเป็นระเบียบเรียบร้อย ตลอดระยะเวลาการก่อสร้าง
1.2 คุณภาพอากาศ	ผู้ที่อยู่ใกล้เคียงโครงการ ด้านทิศเหนือ ทิศตะวันออก และทิศใต้ โดยในการประเมินคุณภาพอากาศ บริษัทที่ปรึกษาจะประเมินหาความเข้มข้นของฝุ่นละอองจาก Box Model ซึ่งจากการประเมิน พบว่า ความเข้มข้นของฝุ่นละอองและมลพิษทางอากาศที่ครอบคลุมจากทุกแหล่งกำเนิดพื้นที่ศึกษา ซึ่งได้แก่ กิจกรรมการก่อสร้างทั้ง 2 โครงการ ความเข้มข้นของมลสารที่เกิดจากเครื่องจักรและรถบรรทุก โดยมีปัจจัยที่เกี่ยวข้อง ได้แก่ ความเร็วและทิศทางลมในพื้นที่ก่อสร้าง ส่วนประกอบของดิน วิธีการก่อสร้าง เป็นต้น ซึ่งจากการประเมิน พบว่า ความเข้มข้นของฝุ่นละอองและมลพิษทางอากาศในช่วงก่อสร้างทั้ง 2 โครงการ เมื่อรวมกับผลการตรวจวัดในบรรยากาศบริเวณพื้นที่โครงการ ณ	1. **มาตรการด้านการประชาสัมพันธ์** - จัดให้มีการติดตั้งป้ายแจ้งการก่อสร้างโครงการ รายละเอียดดังนี้ (1) ระบุชื่อ เบอร์โทรศัพท์ของผู้รับผิดชอบในการควบคุมการก่อสร้าง และเจ้าหน้าที่ของหน่วยงานอนุญาต (เทศบาลเมืองบางแก้ว) ที่ควบคุมการก่อสร้าง เพื่อให้ผู้ที่อยู่ใกล้เคียงและที่สัญจรผ่านไปมาสามารถติดต่อได้โดยตรงในกรณีที่ได้รับผลกระทบจากการก่อสร้างโครงการ (2) ติดตารางมาตรการป้องกันและแก้ไขผลกระทบสิ่งแวดล้อมและมาตรการติดตามตรวจสอบผลกระทบสิ่งแวดล้อมให้เห็นอย่างชัดเจน	1. จัดให้มีเจ้าหน้าที่จากโครงการเข้าพบนิติบุคคลหมู่บ้านเศรษฐสิริ บางนา-วงแหวน ซึ่งเป็นบ้านติดโครงการ ตลอดจนตัวแทนโรงเรียนนานาชาติ ดิษยะศริน อินเตอร์เนเชอร์แนล เพร็พพะทอรี สคูล แบงค็อก ซึ่งเป็นสถานที่อ่อนไหวที่อยู่ใกล้เคียง เป็นประจำตลอดช่วงเวลาก่อสร้าง และให้ชื่อพร้อมเบอร์โทรศัพท์ติดต่อได้ 24 ชั่วโมง ให้ติดต่อได้โดยตรง เพื่อสอบถามถึงผลกระทบจากการก่อสร้างโครงการ พร้อมติดตั้งกล่องรับความคิดเห็นที่บริเวณป้อมยาม เพื่อรับเรื่องร้องเรียนที่อาจเกิดขึ้น หากมีปัญหาเกิดขึ้น

หมายเหตุ : ผู้พัฒนาโครงการ (บริษัท อารียา พรอพเพอร์ตี้ จำกัด (มหาชน)) จะต้องดำเนินการดังนี้

- กำชับคนงาน เจ้าหน้าที่ที่ปฏิบัติงาน และผู้รับเหมาในช่วงก่อสร้าง ให้ปฏิบัติตามมาตรการที่กำหนดไว้ในรายงานการประเมินผลกระทบสิ่งแวดล้อมที่ได้รับความเห็นชอบโดยเคร่งครัด
- นำรายละเอียดมาตรการป้องกันและแก้ไขผลกระทบที่ได้รับความเห็นชอบ ติดประกาศบริเวณด้านหน้าโครงการให้เห็นอย่างชัดเจน
- จัดทำรายงานผลการปฏิบัติตามมาตรการป้องกันและแก้ไขผลกระทบสิ่งแวดล้อมทุก 6 เดือน และเสนอรายงานต่อหน่วยงานที่เกี่ยวข้อง ตามที่ระบุในพระราชบัญญัติส่งเสริมและรักษาคุณภาพสิ่งแวดล้อมแห่งชาติ (ฉบับที่ 2) พ.ศ. 2561

พฤศจิกายน 2562 ลงชื่อ .....
(นายสุเมธ จันทร์สมสฤษดิ์)
ผู้รับมอบอำนาจกระทำการแทนบริษัท อารียา พรอพเพอร์ตี้ จำกัด (มหาชน)

พฤศจิกายน 2562 ลงชื่อ .....
(นายมนูญนัช ไวกาสี)
บุคคลธรรมดาผู้มีสิทธิจัดทำรายงานของบริษัท ไท-ไท วิศวกร จำกัด

ตารางที่ 2 (ต่อ 2)

องค์ประกอบทางสิ่งแวดล้อมและคุณค่าต่างๆ	ผลกระทบต่อสิ่งแวดล้อมที่สำคัญ	มาตรการป้องกันและแก้ไขผลกระทบสิ่งแวดล้อม	มาตรการติดตามตรวจสอบผลกระทบสิ่งแวดล้อม
	ปัจจุบัน ทำให้มีความเข้มข้นฝุ่นละอองและมลพิษทางอากาศเพิ่มขึ้นจากเดิม แต่มีค่าไม่เกินค่ามาตรฐาน ทั้งนี้ โครงการต้องกำหนดให้มีมาตรการป้องกันและแก้ไขผลกระทบจากฝุ่นละอองของพื้นที่ข้างเคียงที่อยู่โดยรอบ นอกจากนี้ จากการประเมินความเสี่ยงของผลกระทบจากฝุ่นละออง พบว่า มีระดับความอ่อนไหวจากผลกระทบของการตกสะสมฝุ่นในระดับปานกลาง สำหรับสุขภาพจากการก่อสร้างและความอ่อนไหวจากผลกระทบต่อระบบนิเวศอยู่ในระดับต่ำ ซึ่งโครงการต้องกำหนดให้มีมาตรการป้องกันและแก้ไขผลกระทบ	2. **มาตรการด้านการจัดการพื้นที่ก่อสร้าง** - ติดตั้งกล่องรับความคิดเห็นที่บริเวณป้อมยามเพื่อรับเรื่องร้องเรียนที่อาจเกิดขึ้น หากมีปัญหาเกิดขึ้นต้องหาแนวทางแก้ไขโดยทันที 3. **มาตรการด้านการเตรียมและดูแลพื้นที่ก่อสร้าง** (1) ในการกองวัสดุที่มีฝุ่นหรือเศษวัสดุที่เหลือใช้ต้องปิดหรือคลุมด้วยผ้าใบให้มิดชิด (2) ไม่กองหรือเก็บเศษวัสดุที่เหลือใช้ไว้หน้างานเป็นระยะเวลานาน โดยจัดให้มีรถบรรทุกมารับไปกำจัด 4. **มาตรการด้านการเดินรถและใช้เครื่องจักร** (1) ใช้ผ้าใบคลุมรถบรรทุกที่ใช้ขนส่งวัสดุก่อสร้าง หิน ทราย เพื่อป้องกันการร่วงหล่นลงบนถนนที่ใช้เป็นเส้นทางขนส่ง (2) ตรวจสอบเครื่องยนต์ของรถที่ใช้ในการขนส่งและเครื่องจักรกลอื่น ๆ ให้อยู่ในสภาพดีอยู่เสมอเพื่อลดการเกิดมลพิษ 5. **มาตรการด้านการใช้เครื่องมือก่อสร้าง** (1) ทำความสะอาดล้อรถบรรทุกโดยใช้น้ำฉีดก่อนออกจากโครงการ ตลอดระยะเวลาการก่อสร้าง	ต้องหาแนวทางแก้ไขโดยทันที 2. จัดให้มีการตรวจวัดฝุ่นละอองรวม (TSP) และฝุ่นละอองที่มีขนาดไม่เกิน 10 ไมครอน (PM_{10}) ภายในพื้นที่โครงการทุกวันที่มีการก่อสร้างฐานราก และรายงานผลการตรวจวัดทุกสัปดาห์ หลังจากนั้นตรวจวัดเดือนละ 1 ครั้ง ตลอดระยะเวลาการก่อสร้าง และตรวจวัดภายในพื้นที่โรงเรียนนานาชาติ ดิษยะศริน อินเตอร์เนเชอร์แนล เพร็พพะทอรี สคูล แบงค็อก เดือนละ 1 ครั้ง ตลอดระยะเวลาการก่อสร้าง (ดูรูปที่ 1 ประกอบ) 3. จัดให้มีการตรวจวัดมลพิษทางอากาศโดยกำหนดให้มีดัชนีที่ตรวจวัด ได้แก่ ก๊าซคาร์บอนมอนนอกไซด์ (CO) สารประกอบไฮโดรคาร์บอน (HC) ก๊าซไนโตรเจนไดออกไซด์ (NO_2) และก๊าซซัลเฟอร์ไดออกไซด์ (SO_2) ภายในพื้นที่โครงการ และภายในพื้นที่โรงเรียนนานาชาติ ดิษยะศริน อินเตอร์เนเชอร์แนล เพร็พพะทอรี สคูล แบงค็อก

หมายเหตุ : ผู้พัฒนาโครงการ (บริษัท อารียา พรอพเพอร์ตี้ จำกัด (มหาชน)) จะต้องดำเนินการดังนี้

- กำชับคนงาน เจ้าหน้าที่ที่ปฏิบัติงาน และผู้รับเหมาในช่วงก่อสร้าง ให้ปฏิบัติตามมาตรการที่กำหนดไว้ในรายงานการประเมินผลกระทบสิ่งแวดล้อมที่ได้รับความเห็นชอบโดยเคร่งครัด
- นำรายละเอียดมาตรการป้องกันและแก้ไขผลกระทบที่ได้รับความเห็นชอบ ติดประกาศบริเวณด้านหน้าโครงการให้เห็นอย่างชัดเจน
- จัดทำรายงานผลการปฏิบัติตามมาตรการป้องกันและแก้ไขผลกระทบสิ่งแวดล้อมทุก 6 เดือน และเสนอรายงานต่อหน่วยงานที่เกี่ยวข้อง ตามที่ระบุในพระราชบัญญัติส่งเสริมและรักษาคุณภาพสิ่งแวดล้อมแห่งชาติ (ฉบับที่ 2) พ.ศ. 2561

พฤศจิกายน 2562 ลงชื่อ .....
(นายสุเมธ จันทร์สมสฤษดิ์)
ผู้รับมอบอำนาจกระทำการแทนบริษัท อารียา พรอพเพอร์ตี้ จำกัด (มหาชน)

พฤศจิกายน 2562 ลงชื่อ .....
(นายมนูญนัช ไวกาสี)
บุคคลธรรมดาผู้มีสิทธิจัดทำรายงานของบริษัท ไท-ไท วิศวกร จำกัด

ตารางที่ 2 (ต่อ 3)

องค์ประกอบทางสิ่งแวดล้อมและคุณค่าต่างๆ	ผลกระทบต่อสิ่งแวดล้อมที่สำคัญ	มาตรการป้องกันและแก้ไขผลกระทบสิ่งแวดล้อม	มาตรการติดตามตรวจสอบผลกระทบสิ่งแวดล้อม
		(2) จัดให้มีพนักงานคอยกวาดเศษดิน ทราย บริเวณปากทางเข้า-ออกพื้นที่ก่อสร้างโครงการ 6. **มาตรการด้านการจัดการของเสีย** - กำชับผู้รับเหมามิให้เผาทำลายวัสดุมูลฝอยในพื้นที่ก่อสร้าง 7. **มาตรการด้านการก่อสร้าง** (1) ติดตั้ง Mesh Sheet (ชนิดกันไฟลาม) ตั้งแต่ชั้นล่างจนถึงชั้นสูงสุดโดยรอบอาคารเพื่อป้องกันฝุ่นละอองฟุ้งกระจายไปยังอาคารข้างเคียง (2) จัดให้มีการวางแผนกองวัสดุในบริเวณพื้นที่ก่อสร้างโครงการเท่าที่จำเป็น (3) จัดเทคนิคการก่อสร้างให้เป็นระบบสำเร็จรูปหรือกึ่งสำเร็จรูป ที่มีการหล่อคอนกรีตในพื้นที่ก่อสร้างให้น้อยที่สุด (4) โครงการจะจัดให้มีการติดตั้งระบบม่านน้ำบริเวณโดยรอบพื้นที่ก่อสร้าง ในชั้นที่สูงสุดที่มีกิจกรรมการก่อสร้าง	เดือนละ 1 ครั้ง ตลอดระยะเวลาการก่อสร้าง (ดูรูปที่ 1 ประกอบ) 4. จัดทำรายงานผลการปฏิบัติตามมาตรการป้องกันและแก้ไขผลกระทบสิ่งแวดล้อม ทุก 6 เดือน และเสนอรายงานต่อหน่วยงานที่เกี่ยวข้อง ตามที่ระบุในพระราชบัญญัติส่งเสริมและรักษาคุณภาพสิ่งแวดล้อมแห่งชาติ (ฉบับที่ 2) พ.ศ. 2561 5. บริษัท อารียา พรอพเพอร์ตี้ จำกัด (มหาชน) จะต้องควบคุมให้ผู้รับเหมาปฏิบัติตามมาตรการที่ระบุไว้ในรายงานการประเมินผลกระทบสิ่งแวดล้อมที่ได้รับความเห็นชอบอย่างเคร่งครัด

หมายเหตุ : ผู้พัฒนาโครงการ (บริษัท อารียา พรอพเพอร์ตี้ จำกัด (มหาชน)) จะต้องดำเนินการดังนี้

- กำชับคนงาน เจ้าหน้าที่ที่ปฏิบัติงาน และผู้รับเหมาในช่วงก่อสร้าง ให้ปฏิบัติตามมาตรการที่กำหนดไว้ในรายงานการประเมินผลกระทบสิ่งแวดล้อมที่ได้รับความเห็นชอบโดยเคร่งครัด
- นำรายละเอียดมาตรการป้องกันและแก้ไขผลกระทบที่ได้รับความเห็นชอบ ติดประกาศบริเวณด้านหน้าโครงการให้เห็นอย่างชัดเจน
- จัดทำรายงานผลการปฏิบัติตามมาตรการป้องกันและแก้ไขผลกระทบสิ่งแวดล้อมทุก 6 เดือน และเสนอรายงานต่อหน่วยงานที่เกี่ยวข้อง ตามที่ระบุในพระราชบัญญัติส่งเสริมและรักษาคุณภาพสิ่งแวดล้อมแห่งชาติ (ฉบับที่ 2) พ.ศ. 2561

พฤศจิกายน 2562 ลงชื่อ .....

(นายสุเมธ จันทร์สมสฤษดิ์)

ผู้รับมอบอำนาจกระทำการแทนบริษัท อารียา พรอพเพอร์ตี้ จำกัด (มหาชน)

พฤศจิกายน 2562 ลงชื่อ .....

(นายมนูญนัช ไวกาสี)

บุคคลธรรมดาผู้มีสิทธิจัดทำรายงานของบริษัท ไท-ไท วิศวกร จำกัด

ตารางที่ 2 (ต่อ 4)

องค์ประกอบทางสิ่งแวดล้อมและคุณค่าต่างๆ	ผลกระทบต่อสิ่งแวดล้อมที่สำคัญ	มาตรการป้องกันและแก้ไขผลกระทบสิ่งแวดล้อม	มาตรการติดตามตรวจสอบผลกระทบสิ่งแวดล้อม
		8. **มาตรการด้านการขนดิน** (1) ฉีดพรมน้ำบริเวณพื้นที่ก่อสร้างหรือบริเวณที่ทำให้เกิดฝุ่น ตลอดระยะเวลาก่อสร้าง ทั้งนี้ จะเพิ่มความถี่ในการฉีดพรมน้ำ หากในแต่ละวันมีปริมาณฝุ่นมาก ซึ่งจะพิจารณาความเหมาะสมตามสภาพหน้างานต่อไป พร้อมทั้งกวาดฝุ่นละออง และตะกอนภายหลังการฉีดน้ำเพื่อป้องกันการอุดตันของท่อระบายน้ำ และการฟุ้งกระจายอีกครั้ง (2) การกระทำใด ๆ ที่อาจก่อให้เกิดมลภาวะ ต้องจัดทำในพื้นที่ที่คลุมผ้าใบหรือในห้องที่มีหลังคา และผนังปิดด้านข้างอีก 3 ด้าน (3) บริเวณปากทางเข้า-ออก ต้องปิดทึบตลอดเวลา โดยเปิดเฉพาะเมื่อมีรถเข้า-ออก และต้องรักษาพื้นผิวให้สะอาดปราศจากเศษหิน ดิน ทราย หรือฝุ่น ตกค้างจนการก่อสร้างแล้วเสร็จ (4) จัดให้มีพนักงานคอยกวาดเศษดิน ทราย ที่ตกหล่นบริเวณด้านหน้าโครงการ และบริเวณใกล้เคียง โดยในกรณีที่มีเศษดินเปียกตกหล่นต้องทำความสะอาด โดยใช้น้ำฉีดและกวาดพื้นให้สะอาด	

หมายเหตุ : ผู้พัฒนาโครงการ (บริษัท อารียา พรอพเพอร์ตี้ จำกัด (มหาชน)) จะต้องดำเนินการดังนี้

- กำชับคนงาน เจ้าหน้าที่ที่ปฏิบัติงาน และผู้รับเหมาในช่วงก่อสร้าง ให้ปฏิบัติตามมาตรการที่กำหนดไว้ในรายงานการประเมินผลกระทบสิ่งแวดล้อมที่ได้รับความเห็นชอบโดยเคร่งครัด
- นำรายละเอียดมาตรการป้องกันและแก้ไขผลกระทบที่ได้รับความเห็นชอบ ติดประกาศบริเวณด้านหน้าโครงการให้เห็นอย่างชัดเจน
- จัดทำรายงานผลการปฏิบัติตามมาตรการป้องกันและแก้ไขผลกระทบสิ่งแวดล้อมทุก 6 เดือน และเสนอรายงานต่อหน่วยงานที่เกี่ยวข้อง ตามที่ระบุในพระราชบัญญัติส่งเสริมและรักษาคุณภาพสิ่งแวดล้อมแห่งชาติ (ฉบับที่ 2) พ.ศ. 2561

พฤศจิกายน 2562 ลงชื่อ .....
(นายสุเมธ จันทร์สมสฤษดิ์)
ผู้รับมอบอำนาจกระทำการแทนบริษัท อารียา พรอพเพอร์ตี้ จำกัด (มหาชน)

พฤศจิกายน 2562 ลงชื่อ .....
(นายมนูญนัช ไวกาสี)
บุคคลธรรมดาผู้มีสิทธิจัดทำรายงานของบริษัท ไท-ไท วิศวกร จำกัด

ตารางที่ 2 (ต่อ 5)

องค์ประกอบทางสิ่งแวดล้อม และคุณค่าต่างๆ	ผลกระทบต่อสิ่งแวดล้อมที่สำคัญ	มาตรการป้องกันและแก้ไขผลกระทบสิ่งแวดล้อม	มาตรการติดตามตรวจสอบผลกระทบสิ่งแวดล้อม
		โดยทันที	
1.3 เสียง	การประเมินระดับเสียงรบกวนจะต้องมีค่าระดับการรบกวนของเสียงที่เกิดจากกิจกรรมการก่อสร้างไม่เกิน 10 เดซิเบล (เอ) ตามประกาศคณะกรรมการสิ่งแวดล้อมแห่งชาติฉบับที่ 29 (พ.ศ. 2550) จากผลการศึกษาระดับเสียงรบกวนจากระดับเสียงทั่วไปในช่วงก่อสร้าง เมื่อรวมกับเสียงจากการตรวจวัด (L_{eq} 1 hr) ที่ได้มีการปรับค่า แล้วหักออกด้วยระดับเสียงพื้นฐานในแต่ละช่วงเวลา พบว่า ระดับเสียงรบกวนในช่วงที่โครงการ เอ สเปซ เมกา 2 และโครงการ เอ สเปซ เมกาซิตี้ บางนา มีกิจกรรมการก่อสร้างที่ก่อให้เกิดเสียงดัง (08.00-18.00 น.) ต่อผู้พักอาศัยข้างเคียงด้านทิศเหนือ ทิศตะวันออก และทิศใต้ ตลอดจนโรงเรียนนานาชาติ ดิษยะศริน อินเตอร์เนเชอร์แนล เพร็พพะทอรี สคูล แบงค็อก และหมู่บ้านเศรษฐสิริ บางนา-วงแหวน ซึ่งเป็นพื้นที่ตรวจวัดคุณภาพอากาศและระดับเสียง ไม่เกิน 10 dB(A) โดยมีค่าอยู่ในเกณฑ์มาตรฐานตามประกาศคณะกรรมการสิ่งแวดล้อมแห่งชาติ ฉบับที่ 29 (พ.ศ. 2550) เรื่อง ค่าระดับเสียงรบกวน ซึ่งกำหนดว่าหาก	1. กำหนดช่วงเวลาการทำงานที่ก่อให้เกิดเสียงดัง เช่น การเจาะเสาเข็ม การก่อสร้างฐานราก และงานโครงสร้าง เป็นต้น วันจันทร์ถึงวันเสาร์ในช่วงเวลา 08.00-18.00 น. โดยจะหยุดการก่อสร้างตั้งแต่เวลา 17.00 น.หลังจากนั้นจะเป็นการเก็บงานรวมถึงการทำความสะอาด จนถึงเวลา 18.00 น. และให้คนงานก่อสร้างออกนอกพื้นที่โครงการก่อนเวลา 18.00 น. แต่หากมีกิจกรรมการก่อสร้างที่ต่อเนื่อง และเกินเวลา (เป็นครั้งคราว) ได้แก่ การเทปูนระบบฐานราก ต้องแจ้งผู้ที่อยู่อาศัยข้างเคียงให้ทราบล่วงหน้าอย่างน้อย 2 วัน และแจ้งให้ทราบอีกครั้งในวันที่จะมีการทำงานล่วงเวลา แต่ทั้งนี้ จะต้องไม่เกินเวลา 20.00 น. สำหรับวันอาทิตย์จะไม่มีการก่อสร้างใด ๆ 2. ช่วงก่อสร้างฐานรากจัดทำรั้ว Metal Sheet ความสูง 6 เมตร โดยรอบแนวเขตที่ดิน ซึ่งจะช่วยลดระดับเสียงเมื่อผ่านแนวรั้วลงได้ประมาณ 25 dB(A) และลดระดับเสียงเมื่ออ้อมแนวรั้วลงได้ในช่วง 23.4-27.1 dB(A)	1. จัดให้มีเจ้าหน้าที่จากโครงการเข้าพบนิติบุคคลหมู่บ้านเศรษฐสิริ บางนา-วงแหวน ซึ่งเป็นบ้านติดโครงการ ตลอดจนตัวแทนโรงเรียนนานาชาติ ดิษยะศริน อินเตอร์เนเชอร์แนล เพร็พพะทอรี สคูล แบงค็อก ซึ่งเป็นสถานที่อ่อนไหวที่อยู่ใกล้เคียง เป็นประจำตลอดช่วงเวลาก่อสร้าง และให้ชื่อพร้อมเบอร์โทรศัพท์ติดต่อได้ 24 ชั่วโมง ให้ติดต่อได้โดยตรง เพื่อสอบถามถึงผลกระทบจากการก่อสร้างโครงการ พร้อมติดตั้งกล่องรับความคิดเห็นที่บริเวณป้อมยาม เพื่อรับเรื่องร้องเรียนที่อาจเกิดขึ้น หากมีปัญหาเกิดขึ้นต้องหาแนวทางแก้ไขโดยทันที 2. จัดให้มีการตรวจวัดระดับเสียงเฉลี่ย (L_{eq}) 24 ชั่วโมง ระดับเสียงสูงสุด (L_{max}) และระดับเสียงรบกวน ภายในพื้นที่ก่อสร้างโครงการทุกวันในช่วงที่มีการก่อสร้างฐานราก และ

หมายเหตุ : ผู้พัฒนาโครงการ (บริษัท อารียา พรอพเพอร์ตี้ จำกัด (มหาชน)) จะต้องดำเนินการดังนี้

- กำชับคนงาน เจ้าหน้าที่ที่ปฏิบัติงาน และผู้รับเหมาในช่วงก่อสร้าง ให้ปฏิบัติตามมาตรการที่กำหนดไว้ในรายงานการประเมินผลกระทบสิ่งแวดล้อมที่ได้รับความเห็นชอบโดยเคร่งครัด
- นำรายละเอียดมาตรการป้องกันและแก้ไขผลกระทบที่ได้รับความเห็นชอบ ติดประกาศบริเวณด้านหน้าโครงการให้เห็นอย่างชัดเจน
- จัดทำรายงานผลการปฏิบัติตามมาตรการป้องกันและแก้ไขผลกระทบสิ่งแวดล้อมทุก 6 เดือน และเสนอรายงานต่อหน่วยงานที่เกี่ยวข้อง ตามที่ระบุในพระราชบัญญัติส่งเสริมและรักษาคุณภาพสิ่งแวดล้อมแห่งชาติ (ฉบับที่ 2) พ.ศ. 2561

พฤศจิกายน 2562 ลงชื่อ .....

(นายสุเมธ จันทร์สมสฤษดิ์)

ผู้รับมอบอำนาจกระทำการแทนบริษัท อารียา พรอพเพอร์ตี้ จำกัด (มหาชน)

พฤศจิกายน 2562 ลงชื่อ .....

(นายมนูญนัช ไวกาสี)

บุคคลธรรมดาผู้มีสิทธิจัดทำรายงานของบริษัท ไท-ไท วิศวกร จำกัด

ตารางที่ 2 (ต่อ 6)

องค์ประกอบทางสิ่งแวดล้อม และคุณค่าต่างๆ	ผลกระทบต่อสิ่งแวดล้อมที่สำคัญ	มาตรการป้องกันและแก้ไขผลกระทบสิ่งแวดล้อม	มาตรการติดตามตรวจสอบผลกระทบสิ่งแวดล้อม
	ระดับเสียงรบกวนมีค่ามากกว่า 10 เดซิเบล (เอ) ให้ถือว่าเป็นเสียงรบกวน อนึ่ง การประเมินผลกระทบด้านเสียงดังจากการก่อสร้างโครงการ เอ สเปซ เมกา 2 ร่วมกับโครงการ เอ สเปซ เมกา ซิตี้ บางนา (ช่วงการทำฐานราก ขึ้นโครงสร้างอาคาร และช่วงเก็บงานและตกแต่ง) ต่อผู้พักอาศัยข้างเคียงโครงการ พบว่า ผู้พักอาศัยข้างเคียงจะได้รับระดับเสียงในช่วง 56.9-83.4 dB(A) และภายหลังโครงการจัดให้มีมาตรการของทั้ง 2 โครงการ จะทำให้ผู้พักอาศัยข้างเคียงโครงการได้รับเสียงอยู่ที่ 62.1-65.9 dB(A) ซึ่งมีค่าระดับเสียงไม่เกินมาตรฐานระดับเสียงเฉลี่ย (L_{eq}) 24 ชั่วโมง 70 dB(A) ค่าระดับเสียงสูงสุดไม่เกิน (L_{max}) 115 dB(A) และมีระดับเสียงรบกวนไม่เกินค่ามาตรฐานกำหนด อย่างไรก็ตาม โครงการต้องกำหนดให้มีมาตรการป้องกันและแก้ไขผลกระทบ	ซึ่งระดับเสียงที่ลดลงเมื่ออ้อมผ่าน ยอมรับได้สูงสุดเท่ากับ 25 dB(A) 3. ช่วงงานขึ้นโครงสร้างอาคาร และงานระบบสาธารณูปโภคและงานตกแต่งภายในและภายนอก รวมถึงช่วงที่มีกิจกรรมก่อสร้างพร้อมกัน จะจัดให้มีผนังกันเสียงที่ติดตั้งแผ่นกันเสียง Metal Sheet (หรือวัสดุเทียบเท่า) ความสูง 2.4 เมตร ห่างจากจุดกำเนิดเสียง 1 เมตร ด้านทิศตะวันออกและทิศใต้ ในการก่อสร้างทุกชั้น โดยลดระดับเสียงเมื่อผ่านแนวรั้วลงได้ประมาณ 25 dB(A) และลดระดับเสียง เมื่ออ้อมแนวรั้วลงได้ในช่วง 4.8-44.1 dB(A) ซึ่งระดับเสียงที่ลดลงเมื่ออ้อมผ่าน ยอมรับได้สูงสุดเท่ากับ 25 dB(A) 4. ก่อสร้างฐานรากโดยใช้เสาเข็มเจาะ เพื่อป้องกันผลกระทบต่อผู้อยู่ใกล้เคียง 5. ไม่ทำกิจกรรมต่าง ๆ ที่ก่อให้เกิดเสียงดังพร้อมกันในเวลาเดียวกัน 6. ลดจำนวนของเครื่องจักรที่ใช้งานบริเวณที่อยู่ใกล้เคียงกัน	รายงานผลการตรวจวัดทุกสัปดาห์ หลังจากนั้นตรวจวัดเดือนละ 1 ครั้ง ตลอดระยะเวลาการก่อสร้าง สำหรับโรงเรียนนานาชาติ ดิษยะศริน อินเตอร์เนเชอร์แนล เพร็พพะทอรี สคูล แบงค็อก ตรวจวัดเดือนละ 1 ครั้ง ตลอดระยะเวลาการก่อสร้าง (ดูรูปที่ 1 ประกอบ) 3. จัดทำรายงานผลการปฏิบัติตามมาตรการป้องกันและแก้ไขผลกระทบสิ่งแวดล้อมทุก 6 เดือน และเสนอรายงานต่อหน่วยงานที่เกี่ยวข้อง ตามที่ระบุในพระราชบัญญัติส่งเสริมและรักษาคุณภาพสิ่งแวดล้อมแห่งชาติ (ฉบับที่ 2) พ.ศ. 2561 4. ติดตามผลกระทบจากการก่อสร้างต่อพื้นที่โดยรอบโครงการ หากพบว่ามีเรื่องร้องเรียนต้องแก้ไขปัญหาทันที 5. บริษัท อารียาพรอพ เพอร์ตี้ จำกัด (มหาชน) จะต้องควบคุมให้มีการปฏิบัติตามมาตรการอย่างเคร่งครัด

หมายเหตุ : ผู้พัฒนาโครงการ (บริษัท อารียา พรอพเพอร์ตี้ จำกัด (มหาชน)) จะต้องดำเนินการดังนี้

- กำชับคนงาน เจ้าหน้าที่ที่ปฏิบัติงาน และผู้รับเหมาในช่วงก่อสร้าง ให้ปฏิบัติตามมาตรการที่กำหนดไว้ในรายงานการประเมินผลกระทบสิ่งแวดล้อมที่ได้รับความเห็นชอบโดยเคร่งครัด
- นำรายละเอียดมาตรการป้องกันและแก้ไขผลกระทบที่ได้รับความเห็นชอบ ติดประกาศบริเวณด้านหน้าโครงการให้เห็นอย่างชัดเจน
- จัดทำรายงานผลการปฏิบัติตามมาตรการป้องกันและแก้ไขผลกระทบสิ่งแวดล้อมทุก 6 เดือน และเสนอรายงานต่อหน่วยงานที่เกี่ยวข้อง ตามที่ระบุในพระราชบัญญัติส่งเสริมและรักษาคุณภาพสิ่งแวดล้อมแห่งชาติ (ฉบับที่ 2) พ.ศ. 2561

พฤศจิกายน 2562 ลงชื่อ .....
(นายสุเมธ จันทร์สมสฤษดิ์)
ผู้รับมอบอำนาจกระทำการแทนบริษัท อารียา พรอพเพอร์ตี้ จำกัด (มหาชน)

พฤศจิกายน 2562 ลงชื่อ .....
(นายมนูญนัช ไวกาสี)
บุคคลธรรมดาผู้มีสิทธิจัดทำรายงานของบริษัท ไท-ไท วิศวกร จำกัด

ตารางที่ 2 (ต่อ 7)

องค์ประกอบทางสิ่งแวดล้อมและคุณค่าต่างๆ	ผลกระทบต่อสิ่งแวดล้อมที่สำคัญ	มาตรการป้องกันและแก้ไขผลกระทบสิ่งแวดล้อม	มาตรการติดตามตรวจสอบผลกระทบสิ่งแวดล้อม
		7. เลือกใช้เครื่องมือ อุปกรณ์ และวิธีการก่อสร้างที่ก่อให้เกิดเสียงรบกวนน้อยที่สุด 8. อุปกรณ์และเครื่องจักรกลที่มีการใช้งานเป็นครั้งคราว ให้ดับเครื่องหรือเบาเครื่องลงระหว่างการพัก 9. ใช้อุปกรณ์เครื่องจักรที่ได้รับการบำรุงรักษาอย่างดีเท่านั้น และต้องได้รับการดูแลอย่างสม่ำเสมอในระหว่างการก่อสร้าง 10. ใช้น้ำมันหล่อลื่นช่วยลดการเสียดสีระหว่างชิ้นส่วนของเครื่องจักร 11. ผู้รับเหมาควบคุมคนงานก่อสร้างไม่ให้ส่งเสียงดังรบกวนผู้อยู่อาศัยข้างเคียง 12. ในการขนส่งวัสดุก่อสร้างเข้ามาในพื้นที่โครงการ โครงการต้องกำชับผู้รับเหมาให้ดำเนินการขนส่งให้ถูกต้องตามหลักการขนย้าย และควบคุมคนงานไม่ให้มีการโยนวัสดุ อุปกรณ์ก่อสร้าง เช่น เหล็กเส้น ซึ่งการกระทำดังกล่าวจะก่อให้เกิดเสียงดัง 13. หลีกเลี่ยงกิจกรรมก่อสร้างที่อาจก่อให้เกิดเสียงดัง เช่น การตัดเหล็ก การตัดกระเบื้อง การบัดกรี เป็นต้น โดยให้จัดทำเท่าที่จำเป็น	

หมายเหตุ : ผู้พัฒนาโครงการ (บริษัท อารียา พรอพเพอร์ตี้ จำกัด (มหาชน)) จะต้องดำเนินการดังนี้

- กำชับคนงาน เจ้าหน้าที่ที่ปฏิบัติงาน และผู้รับเหมาในช่วงก่อสร้าง ให้ปฏิบัติตามมาตรการที่กำหนดไว้ในรายงานการประเมินผลกระทบสิ่งแวดล้อมที่ได้รับความเห็นชอบโดยเคร่งครัด
- นำรายละเอียดมาตรการป้องกันและแก้ไขผลกระทบที่ได้รับความเห็นชอบ ติดประกาศบริเวณด้านหน้าโครงการให้เห็นอย่างชัดเจน
- จัดทำรายงานผลการปฏิบัติตามมาตรการป้องกันและแก้ไขผลกระทบสิ่งแวดล้อมทุก 6 เดือน และเสนอรายงานต่อหน่วยงานที่เกี่ยวข้อง ตามที่ระบุในพระราชบัญญัติส่งเสริมและรักษาคุณภาพสิ่งแวดล้อมแห่งชาติ (ฉบับที่ 2) พ.ศ. 2561

พฤศจิกายน 2562 ลงชื่อ .....
(นายสุเมธ จันทร์สมสฤษดิ์)
ผู้รับมอบอำนาจกระทำการแทนบริษัท อารียา พรอพเพอร์ตี้ จำกัด (มหาชน)

พฤศจิกายน 2562 ลงชื่อ .....
(นายมนูญนัช ไวกาสี)
บุคคลธรรมดาผู้มีสิทธิจัดทำรายงานของบริษัท ไท-ไท วิศวกร จำกัด

ตารางที่ 2 (ต่อ 8)

องค์ประกอบทางสิ่งแวดล้อม และคุณค่าต่างๆ	ผลกระทบต่อสิ่งแวดล้อมที่สำคัญ	มาตรการป้องกันและแก้ไขผลกระทบสิ่งแวดล้อม	มาตรการติดตามตรวจสอบผลกระทบสิ่งแวดล้อม
		14. จัดจ้างผู้รับเหมาที่มีคุณภาพตลอดจนจัดให้มีบริษัทควบคุมงานก่อสร้าง ให้ปฏิบัติตามมาตรการที่ระบุไว้ในรายงานการประเมินผลกระทบสิ่งแวดล้อมที่ได้รับความเห็นชอบอย่างเคร่งครัด 15. จัดให้มีการติดตั้งป้ายแจ้งการก่อสร้างโครงการ รายละเอียดดังนี้ 15.1 ระบุชื่อ เบอร์โทรศัพท์ของผู้รับผิดชอบในการควบคุมการก่อสร้าง และเจ้าหน้าที่ของหน่วยงานอนุญาต (เทศบาลเมืองบางแก้ว) ที่ควบคุมการก่อสร้าง เพื่อให้ผู้ที่อยู่ใกล้เคียงและที่สัญจรผ่านไปมาสามารถติดต่อได้โดยตรงในกรณีที่ได้รับผลกระทบจากการก่อสร้างโครงการ 15.2) ติดตารางสรุปมาตรการป้องกันและแก้ไขผลกระทบสิ่งแวดล้อมและมาตรการติดตามตรวจสอบผลกระทบสิ่งแวดล้อมให้เห็นอย่างชัดเจน	

หมายเหตุ : ผู้พัฒนาโครงการ (บริษัท อารียา พรอพเพอร์ตี้ จำกัด (มหาชน)) จะต้องดำเนินการดังนี้

- กำชับคนงาน เจ้าหน้าที่ที่ปฏิบัติงาน และผู้รับเหมาในช่วงก่อสร้าง ให้ปฏิบัติตามมาตรการที่กำหนดไว้ในรายงานการประเมินผลกระทบสิ่งแวดล้อมที่ได้รับความเห็นชอบโดยเคร่งครัด
- นำรายละเอียดมาตรการป้องกันและแก้ไขผลกระทบที่ได้รับความเห็นชอบ ติดประกาศบริเวณด้านหน้าโครงการให้เห็นอย่างชัดเจน
- จัดทำรายงานผลการปฏิบัติตามมาตรการป้องกันและแก้ไขผลกระทบสิ่งแวดล้อมทุก 6 เดือน และเสนอรายงานต่อหน่วยงานที่เกี่ยวข้อง ตามที่ระบุในพระราชบัญญัติส่งเสริมและรักษาคุณภาพสิ่งแวดล้อมแห่งชาติ (ฉบับที่ 2) พ.ศ. 2561

พฤศจิกายน 2562 ลงชื่อ .....
(นายสุเมธ จันทร์สมสฤษดิ์)
ผู้รับมอบอำนาจกระทำการแทนบริษัท อารียา พรอพเพอร์ตี้ จำกัด (มหาชน)

พฤศจิกายน 2562 ลงชื่อ .....
(นายมนูญนัช ไวกาสี)
บุคคลธรรมดาผู้มีสิทธิจัดทำรายงานของบริษัท ไท-ไท วิศวกร จำกัด

ตารางที่ 2 (ต่อ 9)

องค์ประกอบทางสิ่งแวดล้อม และคุณค่าต่างๆ	ผลกระทบต่อสิ่งแวดล้อมที่สำคัญ
1.4 ความสั่นสะเทือน	เนื่องจากในช่วงที่โครงการ เอ สเปซ เมกา 2 เริ่ม ฐานราก โครงการ เอ สเปซ เมกาซิตี้ บางนา ได้ก่อสร้าง เสร็จเรียบร้อยแล้ว ดังนั้น ผลกระทบด้านความสั่นสะ ผู้พักอาศัยข้างเคียงได้รับจะมาจากการก่อสร้างโ เอ สเปซ เมกา 2 เพียงโครงการเดียว โดยจากการคำนว ความสั่นสะเทือนที่อาคารข้างเคียงพื้นที่ก่อสร้างโครง ทิศเหนือ ทิศตะวันออก และทิศใต้ พบว่า จะได้รั สั่นสะเทือนจากการก่อสร้างเสาเข็มเจาะ 0.00 0.34 0. 0.323 มิลลิเมตร/วินาที ตามลำดับ สำหรับโรงเรียนน ดิษยะศริน อินเตอร์เนเชอร์แนล เพร็พพะทอรี สคูล แ ซึ่งเป็นสถานที่อ่อนไหว และสถานที่ติดตั้งเครื่องมือต คุณภาพสิ่งแวดล้อม มีระยะห่างจากโครงการ 120 จะไม่ได้รับความสั่นสะเทือนจากการก่อสร้างเสาเ แต่อย่างใด โดยเมื่อเปรียบเทียบกับผลกระทบเนื ความสั่นสะเทือนที่มีต่อคนและอาคารสิ่งปลูกสร้าง และ ตามเกณฑ์ของ Wiffin Leonard (1971) พบว่า อาคาร พื้นที่ก่อสร้างด้านทิศเหนือ ทิศตะวันออก และทิศต ได้รับแรงสั่นสะเทือนมีค่าไม่เกินมาตรฐานที่กำหน มิลลิเมตร/วินาที ซึ่งเป็นระดับที่ส่งผลทำให้เกิดความเ

หมายเหตุ : ผู้พัฒนาโครงการ (บริษัท อารียา พรอพเพอร์ตี้ จำกัด (มหาชน)) จะต้องดำเนินการ
- กำชับคนงาน เจ้าหน้าที่ที่ปฏิบัติงาน และผู้รับเหมาในช่วงก่อสร้าง ให้ปฏิบัติตามม
- นำรายละเอียดมาตรการป้องกันและแก้ไขผลกระทบที่ได้รับความเห็นชอบ ติดประ
- จัดทำรายงานผลการปฏิบัติตามมาตรการป้องกันและแก้ไขผลกระทบสิ่งแวดล้อม (ฉบับที่ 2) พ.ศ. 2561

พฤศจิกายน 2562 ลงชื่อ .....

(นายสุเมธ จันทร์สมสฤษดิ์)

ผู้รับมอบอำนาจกระทำการแทนบริษัท อารียา พรอพเพอร์ตี้ จำกัด

ตารางที่ 2 (ต่อ 10)

องค์ประกอบทางสิ่งแวดล้อมและคุณค่าต่างๆ	ผลกระทบต่อสิ่งแวดล้อมที่สำคัญ	มาตรการป้องกันและแก้ไขผลกระทบสิ่งแวดล้อม	มาตรการติดตามตรวจสอบผลกระทบสิ่งแวดล้อม
	จะเกิดขึ้นกับอาคารทั่วไป หรือโครงสร้างทางสถาปัตยกรรมบ้านเรือนทั่วไปที่มีผนังและเพดานเป็นแบบ Plaster (ส่วนผสมที่มีปูน ทราย น้ำ และใยต่างๆ) ในกรณีที่เป็นผนัง/ฝ้าเพดานแบบยืดหยุ่นจะได้รับความเสียหายเพียงเล็กน้อย ดังนั้น **การเจาะเสาเข็มของโครงการจะไม่ส่งผลกระทบต่อพื้นที่ข้างเคียง รวมทั้งโรงเรียนดิษยะศริน อินเตอร์เนเชอร์แนล เพร็พพะทอรี สคูล แบงค็อก** อย่างไรก็ตาม โครงการต้องกำหนดให้มีมาตรการป้องกันและแก้ไขผลกระทบ	การทำงานล่วงเวลา แต่ทั้งนี้ จะต้องไม่เกินเวลา 20.00 น. สำหรับวันอาทิตย์จะไม่มีการก่อสร้างใด ๆ 3. จัดให้มีวิศวกรดูแลการก่อสร้างอย่างใกล้ชิด และควบคุมการก่อสร้างให้ถูกต้องตามหลักวิศวกรรม ให้ส่งผลกระทบต่อข้างเคียงน้อยที่สุด 4. จัดให้มีการประกันภัยความรับผิดชอบตามกฎหมายต่อชีวิต ร่างกาย และทรัพย์สินของบุคคลภายนอก โดยแสดงสำเนาตารางกรมธรรม์ประกันภัยไว้ในบริเวณพื้นที่ก่อสร้าง 5. นำรายละเอียดมาตรการป้องกันและแก้ไขผลกระทบสิ่งแวดล้อมของโครงการ มาติดไว้บริเวณพื้นที่โครงการในที่ที่สามารถมองเห็นได้ง่าย 6. จัดจ้างผู้รับเหมาที่มีคุณภาพ ตลอดจนจัดให้มีบริษัทควบคุมงานก่อสร้างให้ปฏิบัติตามมาตรการที่ระบุไว้ในรายงานการประเมินผลกระทบสิ่งแวดล้อมที่ได้รับความเห็นชอบอย่างเคร่งครัด 7. จัดให้มีการติดตั้งป้ายแจ้งการก่อสร้างโครงการรายละเอียดดังนี้	ตรวจวัดทุกสัปดาห์ หลังจากนั้นตรวจวัดทุกเดือนตลอดระยะเวลาการก่อสร้าง โดยวิธีการตรวจวัดความสั่นสะเทือนและค่าที่ได้ต้องเป็นไปตามประกาศคณะกรรมการสิ่งแวดล้อม ฉบับที่ 37 (พ.ศ. 2553) เรื่องกำหนดมาตรฐานความสั่นสะเทือนเพื่อป้องกันผลกระทบต่ออาคาร 3. จัดทำรายงานผลการปฏิบัติตามมาตรการป้องกันและแก้ไขผลกระทบสิ่งแวดล้อมทุก 6 เดือน ให้เป็นไปตามประกาศคณะกรรมการสิ่งแวดล้อม ฉบับที่ 37 (พ.ศ. 2553) เรื่องกำหนดมาตรฐานความสั่นสะเทือนเพื่อป้องกันผลกระทบต่ออาคาร และเสนอรายงานต่อหน่วยงานที่เกี่ยวข้อง ตามที่ระบุในพระราชบัญญัติส่งเสริมและรักษาคุณภาพสิ่งแวดล้อมแห่งชาติ (ฉบับที่ 2) พ.ศ. 2561 4. ติดตามผลกระทบจากการก่อสร้างต่อพื้นที่โดยรอบโครงการ หากพบว่ามีเรื่องร้องเรียนต้องแก้ไขปัญหาทันที

หมายเหตุ : ผู้พัฒนาโครงการ (บริษัท อารียา พรอพเพอร์ตี้ จำกัด (มหาชน)) จะต้องดำเนินการดังนี้

- กำชับคนงาน เจ้าหน้าที่ที่ปฏิบัติงาน และผู้รับเหมาในช่วงก่อสร้าง ให้ปฏิบัติตามมาตรการที่กำหนดไว้ในรายงานการประเมินผลกระทบสิ่งแวดล้อมที่ได้รับความเห็นชอบโดยเคร่งครัด
- นำรายละเอียดมาตรการป้องกันและแก้ไขผลกระทบที่ได้รับความเห็นชอบ ติดประกาศบริเวณด้านหน้าโครงการให้เห็นอย่างชัดเจน
- จัดทำรายงานผลการปฏิบัติตามมาตรการป้องกันและแก้ไขผลกระทบสิ่งแวดล้อมทุก 6 เดือน และเสนอรายงานต่อหน่วยงานที่เกี่ยวข้อง ตามที่ระบุในพระราชบัญญัติส่งเสริมและรักษาคุณภาพสิ่งแวดล้อมแห่งชาติ (ฉบับที่ 2) พ.ศ. 2561

พฤศจิกายน 2562 ลงชื่อ .....

(นายสุเมธ จันทร์สมสฤษดิ์)

ผู้รับมอบอำนาจกระทำการแทนบริษัท อารียา พรอพเพอร์ตี้ จำกัด (มหาชน)

พฤศจิกายน 2562 ลงชื่อ .....

(นายมนูญนัช ไวกาสี)

บุคคลธรรมดาผู้มีสิทธิจัดทำรายงานของบริษัท ไท-ไท วิศวกร จำกัด

ตารางที่ 2 (ต่อ 11)

องค์ประกอบทางสิ่งแวดล้อมและคุณค่าต่างๆ	ผลกระทบต่อสิ่งแวดล้อมที่สำคัญ	มาตรการป้องกันและแก้ไขผลกระทบสิ่งแวดล้อม	มาตรการติดตามตรวจสอบผลกระทบสิ่งแวดล้อม
		7.1 ระบุชื่อ เบอร์โทรศัพท์ของผู้รับผิดชอบในการควบคุมการก่อสร้าง และเจ้าหน้าที่ของหน่วยงานอนุญาต (เทศบาลเมืองบางแก้ว) ที่ควบคุมการก่อสร้าง เพื่อให้ผู้ที่อยู่ใกล้เคียงและที่สัญจรผ่านไปมาสามารถติดต่อได้โดยตรงในกรณีที่ได้รับผลกระทบจากการก่อสร้างโครงการ 7.2) ติดตารางมาตรการป้องกันและแก้ไขผลกระทบสิ่งแวดล้อมและมาตรการติดตามตรวจสอบผลกระทบสิ่งแวดล้อมให้เห็นอย่างชัดเจน	5. บริษัท อารียา พรอพเพอร์ตี้ จำกัด (มหาชน) จะต้องควบคุมให้มีการปฏิบัติตามมาตรการอย่างเคร่งครัด
1.5 การพังทลายของดิน	การป้องกันการพังทลายของดินที่อาจจะเกิดจากการขุดดินเพื่อทำฐานราก ก่อสร้างงานระบบสาธารณูปโภคต่าง ๆ ที่อยู่ใต้ดินนั้น โครงการจัดให้มีแนว Sheet Pile ความลึก 16 เมตร ทำค้ำยัน ด้วยเสา Kingpost ขนาด 300 x 300 x 94 เมตร และติดตั้ง WALE ขนาด 250 x 250 x 72.4 เมตร โดยรอบแนวระบบสาธารณูปโภค ได้แก่ ระบบบำบัดน้ำเสีย ถังเก็บน้ำใต้ดิน และบ่อหน่วงน้ำ และติดตั้ง STRUT ขนาด 250 x 250 x 72.4 เมตร เพื่อป้องกันผลกระทบจากการพังทลายของดิน รวมทั้ง	1. ก่อนก่อสร้างโครงการผู้รับเหมาต้องแจ้งเจ้าของอาคารข้างเคียง โดยทำการสำรวจถ่ายภาพสภาพรั้ว กำแพงบ้าน และตัวอาคารพร้อมทำเอกสารเพื่อให้แต่ละฝ่ายเก็บไว้ฝ่ายละ 1 ชุด ก่อนการจัดทำเสาเข็มของอาคารเพื่อรับผิดชอบชดเชยค่าเสียหาย/ซ่อมแซม ให้คืนสภาพเดิมหากเกิดการแตกร้าวขึ้น และให้หมายเลขโทรศัพท์ของเจ้าหน้าที่ควบคุมการก่อสร้าง เพื่อให้สามารถติดต่อกับโครงการได้โดยตรง	1. จัดให้มีเจ้าหน้าที่จากโครงการเข้าพบนิติบุคคลหมู่บ้านเศรษฐสิริ บางนา-วงแหวน ซึ่งเป็นบ้านติดโครงการ ตลอดจนตัวแทนโรงเรียนนานาชาติ ดิษยะศริน อินเตอร์เนเชอร์แนล เพร็พพะทอรี สคูล แบงค็อก ซึ่งเป็นสถานที่อ่อนไหวที่อยู่ใกล้เคียง เป็นประจำตลอดช่วงเวลาก่อสร้าง และให้ชื่อพร้อมเบอร์โทรศัพท์ติดต่อได้ 24 ชั่วโมง เพื่อให้ติดต่อได้โดยตรง เพื่อสอบถามถึง

หมายเหตุ : ผู้พัฒนาโครงการ (บริษัท อารียา พรอพเพอร์ตี้ จำกัด (มหาชน)) จะต้องดำเนินการดังนี้

- กำชับคนงาน เจ้าหน้าที่ที่ปฏิบัติงาน และผู้รับเหมาในช่วงก่อสร้าง ให้ปฏิบัติตามมาตรการที่กำหนดไว้ในรายงานการประเมินผลกระทบสิ่งแวดล้อมที่ได้รับความเห็นชอบโดยเคร่งครัด
- นำรายละเอียดมาตรการป้องกันและแก้ไขผลกระทบที่ได้รับความเห็นชอบ ติดประกาศบริเวณด้านหน้าโครงการให้เห็นอย่างชัดเจน
- จัดทำรายงานผลการปฏิบัติตามมาตรการป้องกันและแก้ไขผลกระทบสิ่งแวดล้อมทุก 6 เดือน และเสนอรายงานต่อหน่วยงานที่เกี่ยวข้อง ตามที่ระบุในพระราชบัญญัติส่งเสริมและรักษาคุณภาพสิ่งแวดล้อมแห่งชาติ (ฉบับที่ 2) พ.ศ. 2561

พฤศจิกายน 2562 ลงชื่อ .....

(นายสุเมธ จันทร์สมสฤษดิ์)

ผู้รับมอบอำนาจกระทำการแทนบริษัท อารียา พรอพเพอร์ตี้ จำกัด (มหาชน)

พฤศจิกายน 2562 ลงชื่อ .....

(นายมนูญนัช ไวกาสี)

บุคคลธรรมดาผู้มีสิทธิจัดทำรายงานของบริษัท ไท-ไท วิศวกร จำกัด

ตารางที่ 2 (ต่อ 12)

องค์ประกอบทางสิ่งแวดล้อมและคุณค่าต่างๆ	ผลกระทบต่อสิ่งแวดล้อมที่สำคัญ	มาตรการป้องกันและแก้ไขผลกระทบสิ่งแวดล้อม	มาตรการติดตามตรวจสอบผลกระทบสิ่งแวดล้อม
	ในช่วงการถอน Sheet Pile โครงการจะรีบดำเนินการกลบร่องที่เกิดจากการถอนเข็มกันพังดังกล่าวโดยทันที และบดอัดดินที่กลบให้แน่นเพื่อป้องกันการเคลื่อนตัวของดิน ดังนั้น โครงการต้องกำหนดให้มีมาตรการป้องกันและแก้ไขผลกระทบที่อาจเกิดขึ้น	2. ก่อสร้างอาคารโครงการโดยใช้เสาเข็มเจาะเพื่อป้องกันผลกระทบต่อผู้พักอาศัยใกล้เคียง 3. จัดให้มีการประกันภัยความรับผิดชอบกฎหมายต่อชีวิต ร่างกาย และทรัพย์สินของบุคคลภายนอก และแสดงสำเนาตารางกรมธรรม์ประกันภัยดังกล่าวไว้ในที่เปิดเผยและเห็นได้ง่ายภายในพื้นที่ก่อสร้าง 4. จัดให้มีบริษัทควบคุมการก่อสร้างควบคุมผู้รับเหมาให้ปฏิบัติตามมาตรการที่ระบุไว้ในรายงานการประเมินผลกระทบสิ่งแวดล้อมที่ได้รับความเห็นชอบอย่างเคร่งครัด นอกจากนี้ เพื่อเป็นการติดตามตรวจสอบผลกระทบที่อาจเกิดขึ้นต่อพื้นที่ข้างเคียง โครงการจะกำหนดให้จัดเจ้าหน้าที่จากโครงการเข้าพบนิติบุคคลหมู่บ้านเศรษฐสิริ บางนา-วงแหวน เป็นประจำตลอดช่วงเวลาก่อสร้าง เพื่อสอบถามถึงผลกระทบจากการก่อสร้างโครงการ พร้อมติดตั้งกล่องรับความคิดเห็นที่บริเวณป้อมยาม เพื่อรับเรื่องร้องเรียนที่อาจเกิดขึ้น หากมีปัญหาเกิดขึ้นต้องหาแนวทางแก้ไขโดยทันทีและจัดให้มีการป้องกันภัยความรับผิดชอบตามกฎหมายชีวิต	ผลกระทบจากการก่อสร้างโครงการ พร้อมติดตั้งกล่องรับความคิดเห็นที่บริเวณป้อมยาม เพื่อรับเรื่องร้องเรียนที่อาจเกิดขึ้น หากมีปัญหาเกิดขึ้นต้องหาแนวทางแก้ไขโดยทันที 2. ติดตามผลกระทบจากการก่อสร้างต่อพื้นที่โดยรอบโครงการ หากพบว่ามีเรื่องร้องเรียนต้องแก้ไขปัญหาทันที 3. บริษัท อารียา พรอพเพอร์ตี้ จำกัด (มหาชน) จะต้องควบคุมให้มีการปฏิบัติตามมาตรการอย่างเคร่งครัด

หมายเหตุ : ผู้พัฒนาโครงการ (บริษัท อารียา พรอพเพอร์ตี้ จำกัด (มหาชน)) จะต้องดำเนินการดังนี้

- กำชับคนงาน เจ้าหน้าที่ที่ปฏิบัติงาน และผู้รับเหมาในช่วงก่อสร้าง ให้ปฏิบัติตามมาตรการที่กำหนดไว้ในรายงานการประเมินผลกระทบสิ่งแวดล้อมที่ได้รับความเห็นชอบโดยเคร่งครัด
- นำรายละเอียดมาตรการป้องกันและแก้ไขผลกระทบที่ได้รับความเห็นชอบ ติดประกาศบริเวณด้านหน้าโครงการให้เห็นอย่างชัดเจน
- จัดทำรายงานผลการปฏิบัติตามมาตรการป้องกันและแก้ไขผลกระทบสิ่งแวดล้อมทุก 6 เดือน และเสนอรายงานต่อหน่วยงานที่เกี่ยวข้อง ตามที่ระบุในพระราชบัญญัติส่งเสริมและรักษาคุณภาพสิ่งแวดล้อมแห่งชาติ (ฉบับที่ 2) พ.ศ. 2561

พฤศจิกายน 2562 ลงชื่อ .....
(นายสุเมธ จันทร์สมสฤษดิ์)
ผู้รับมอบอำนาจกระทำการแทนบริษัท อารียา พรอพเพอร์ตี้ จำกัด (มหาชน)

พฤศจิกายน 2562 ลงชื่อ .....
(นายมนูญนัช ไวกาสี)
บุคคลธรรมดาผู้มีสิทธิจัดทำรายงานของบริษัท ไท-ไท วิศวกร จำกัด

ตารางที่ 2 (ต่อ 13)

องค์ประกอบทางสิ่งแวดล้อมและคุณค่าต่างๆ	ผลกระทบต่อสิ่งแวดล้อมที่สำคัญ	มาตรการป้องกันและแก้ไขผลกระทบสิ่งแวดล้อม	มาตรการติดตามตรวจสอบผลกระทบสิ่งแวดล้อม
		ร่างกาย และทรัพย์สินของบุคคลภายนอก และแสดงสำเนาตารางกรมธรรม์ประกันภัยดังกล่าวไว้ในที่เปิดเผยและเห็นได้ง่ายภายในพื้นที่ก่อสร้าง รวมทั้งโครงการต้องจัดให้มีผู้รับเหมาควบคุมการก่อสร้างที่มีคุณภาพเพื่อควบคุมการก่อสร้างโครงการให้เป็นไปตามมาตรการที่ระบุไว้ในรายงานการประเมินผลกระทบสิ่งแวดล้อมที่ได้รับความเห็นชอบอย่างเคร่งครัด	
1.6 คุณภาพน้ำ	น้ำเสียที่เกิดจากคนงานก่อสร้างปริมาณ 12 ลูกบาศก์เมตร/วัน (คิดเป็นร้อยละ 80 ของปริมาณน้ำใช้) โดยโครงการจะใช้ระบบบำบัดน้ำเสียสำเร็จรูปชนิดเติมอากาศ จำนวน 1 ชุด ออกแบบให้รองรับน้ำเสียได้ 18 ลูกบาศก์เมตร/วัน ซึ่งเพียงพอต่อปริมาณน้ำเสียที่เกิดขึ้นจากคนงานก่อสร้าง โดยระบบบำบัดน้ำเสียดังกล่าวสามารถบำบัดน้ำเสียให้มีค่า BOD ในน้ำทิ้งไม่เกิน 20 มิลลิกรัม/ลิตร ก่อนระบายออกสู่ท่อระบายน้ำริมถนนภาระจำยอมบริเวณด้านทิศเหนือของโครงการ จากนั้นจะไหลไปยังท่อระบายน้ำริมถนนเขตทางพิเศษกาญจนาภิเษก (บางพลี-สุขสวัสดิ์) บริเวณด้านทิศ	1. จัดให้มีห้องส้วมสำหรับคนงานก่อสร้างให้เพียงพอ จำนวน 16 ห้อง ทางด้านทิศเหนือของพื้นที่โครงการ (ดูรูปที่ 2 ประกอบ) 2. จัดให้มีถังบำบัดน้ำเสียสำเร็จรูป จำนวน 1 ชุด ออกแบบให้รองรับน้ำเสียได้ 18 ลูกบาศก์เมตร/วัน ซึ่งเพียงพอต่อปริมาณน้ำเสียที่เกิดขึ้นจากคนงานก่อสร้าง โดยระบบบำบัดน้ำเสียดังกล่าวสามารถบำบัดน้ำเสียให้มีค่า BOD ในน้ำทิ้งไม่เกิน 20 มิลลิกรัม/ลิตร 3. จัดให้มีคนงานดูแลความสะอาดห้องส้วม และบริเวณห้องส้วมสม่ำเสมอตลอดเวลา	- ตรวจสอบคุณภาพน้ำทิ้งจากระบบบำบัดน้ำเสียสำเร็จรูปเดือนละ 1 ครั้ง ตลอดระยะเวลาการก่อสร้าง โดยกำหนดให้มีดัชนีตรวจสอบคุณภาพน้ำทิ้ง ได้แก่ pH, BOD, Suspended Solids, TKN, Sulfide, Fat Oil & Grease, Settleable Solids, TDS , Total Coliform Bacteria และ Fecal Coliform Bacteria

หมายเหตุ : ผู้พัฒนาโครงการ (บริษัท อารียา พรอพเพอร์ตี้ จำกัด (มหาชน)) จะต้องดำเนินการดังนี้

- กำชับคนงาน เจ้าหน้าที่ที่ปฏิบัติงาน และผู้รับเหมาในช่วงก่อสร้าง ให้ปฏิบัติตามมาตรการที่กำหนดไว้ในรายงานการประเมินผลกระทบสิ่งแวดล้อมที่ได้รับความเห็นชอบโดยเคร่งครัด
- นำรายละเอียดมาตรการป้องกันและแก้ไขผลกระทบที่ได้รับความเห็นชอบ ติดประกาศบริเวณด้านหน้าโครงการให้เห็นอย่างชัดเจน
- จัดทำรายงานผลการปฏิบัติตามมาตรการป้องกันและแก้ไขผลกระทบสิ่งแวดล้อมทุก 6 เดือน และเสนอรายงานต่อหน่วยงานที่เกี่ยวข้อง ตามที่ระบุในพระราชบัญญัติส่งเสริมและรักษาคุณภาพสิ่งแวดล้อมแห่งชาติ (ฉบับที่ 2) พ.ศ. 2561

พฤศจิกายน 2562 ลงชื่อ .....
(นายสุเมธ จันทร์สมสฤษดิ์)
ผู้รับมอบอำนาจกระทำการแทนบริษัท อารียา พรอพเพอร์ตี้ จำกัด (มหาชน)

พฤศจิกายน 2562 ลงชื่อ .....
(นายมนูญนัช ไวกาสี)
บุคคลธรรมดาผู้มีสิทธิจัดทำรายงานของบริษัท ไท-ไท วิศวกร จำกัด

ตารางที่ 2 (ต่อ 14)

องค์ประกอบทางสิ่งแวดล้อมและคุณค่าต่างๆ	ผลกระทบต่อสิ่งแวดล้อมที่สำคัญ	มาตรการป้องกันและแก้ไขผลกระทบสิ่งแวดล้อม	มาตรการติดตามตรวจสอบผลกระทบสิ่งแวดล้อม
	ตะวันออกของโครงการ และไหลลงสู่คลองบางแก้วใหญ่ต่อไป ดังนั้น การก่อสร้างโครงการจะไม่ส่งผลกระทบที่มีนัยสำคัญต่อคุณภาพน้ำ	4. ประสานงานรถสูบสิ่งปฏิกูลของผู้ประกอบการที่ได้รับสัมปทานจากเทศบาลเมืองบางแก้ว มาสูบตะกอนส่วนเกินไปกำจัดเมื่อเต็ม 5. จัดให้มีพนักงานดูแลความสะอาดห้องน้ำ และดูแลระบบบำบัดน้ำเสีย ให้ทำงานได้อย่างมีประสิทธิภาพ 6. ตรวจสอบการรั่วซึมของน้ำจากห้องน้ำ เพื่อให้ห้องน้ำสะอาดไม่ส่งกลิ่นรบกวนผู้พักอาศัยใกล้เคียง 7. จัดให้มีการใช้น้ำยาฆ่าเชื้อโรคและน้ำยาดับกลิ่นสำหรับทำความสะอาดห้องน้ำคนงาน	
2. **ทรัพยากรสิ่งแวดล้อมทางชีวภาพ**	พื้นที่โครงการตั้งอยู่ที่เขตทางพิเศษกาญจนาภิเษก (บางพลี-สุขสวัสดิ์) ตำบลบางแก้ว อำเภอบางพลี จังหวัดสมุทรปราการ ซึ่งมีสภาพการใช้ประโยชน์ที่ดินและสภาพแวดล้อมโดยรอบโครงการจะแบ่งการใช้ประโยชน์ที่ดินออกเป็น 2 ส่วน โดยด้านทิศตะวันออกของถนนดังกล่าว เป็นกลุ่มบ้านพักอาศัยดั้งเดิมของคนในพื้นที่ ขนาดความสูง 1-2 ชั้น ทำอาชีพเกษตรกรรม โดยขุดบ่อเลี้ยงปลาและทำสวนผสมเป็นหลัก การตั้งบ้านเรือนกระจายตัวแทรกอยู่ในพื้นที่การทำเกษตรของตน อย่างไรก็ตามพื้นที่ด้านทิศตะวันออกของเขต	- ดำเนินการตามมาตรการป้องกันและแก้ไขผลกระทบต่อทรัพยากรสิ่งแวดล้อมทางกายภาพ ได้แก่ คุณภาพอากาศ เสียง ความสั่นสะเทือน การพังทลายของดิน คุณภาพน้ำ และคุณค่าการใช้ประโยชน์ของมนุษย์อย่างเคร่งครัด เพื่อไม่ก่อให้เกิดผลกระทบต่อสิ่งแวดล้อมทางชีวภาพ	- จัดทำรายงานผลการปฏิบัติตามมาตรการป้องกันและแก้ไขผลกระทบสิ่งแวดล้อมทุก 6 เดือน และเสนอรายงานต่อหน่วยงานที่เกี่ยวข้อง ตามที่ระบุในพระราชบัญญัติส่งเสริมและรักษาคุณภาพสิ่งแวดล้อมแห่งชาติ (ฉบับที่ 2) พ.ศ. 2561

หมายเหตุ : ผู้พัฒนาโครงการ (บริษัท อารียา พรอพเพอร์ตี้ จำกัด (มหาชน)) จะต้องดำเนินการดังนี้

- กำชับคนงาน เจ้าหน้าที่ที่ปฏิบัติงาน และผู้รับเหมาในช่วงก่อสร้าง ให้ปฏิบัติตามมาตรการที่กำหนดไว้ในรายงานการประเมินผลกระทบสิ่งแวดล้อมที่ได้รับความเห็นชอบโดยเคร่งครัด
- นำรายละเอียดมาตรการป้องกันและแก้ไขผลกระทบที่ได้รับความเห็นชอบ ติดประกาศบริเวณด้านหน้าโครงการให้เห็นอย่างชัดเจน
- จัดทำรายงานผลการปฏิบัติตามมาตรการป้องกันและแก้ไขผลกระทบสิ่งแวดล้อมทุก 6 เดือน และเสนอรายงานต่อหน่วยงานที่เกี่ยวข้อง ตามที่ระบุในพระราชบัญญัติส่งเสริมและรักษาคุณภาพสิ่งแวดล้อมแห่งชาติ (ฉบับที่ 2) พ.ศ. 2561

พฤศจิกายน 2562 ลงชื่อ .....
(นายสุเมธ จันทร์สมสฤษดิ์)
ผู้รับมอบอำนาจกระทำการแทนบริษัท อารียา พรอพเพอร์ตี้ จำกัด (มหาชน)

พฤศจิกายน 2562 ลงชื่อ .....
(นายมนูญนัช ไวกาสี)
บุคคลธรรมดาผู้มีสิทธิจัดทำรายงานของบริษัท ไท-ไท วิศวกร จำกัด

ตารางที่ 2 (ต่อ 15)

องค์ประกอบทางสิ่งแวดล้อมและคุณค่าต่างๆ	ผลกระทบต่อสิ่งแวดล้อมที่สำคัญ	มาตรการป้องกันและแก้ไขผลกระทบสิ่งแวดล้อม	มาตรการติดตามตรวจสอบผลกระทบสิ่งแวดล้อม
	ทางพิเศษกาญจนาภิเษก (บางพลี-สุขสวัสดิ์) ปัจจุบันมีการพัฒนาเพื่อรองรับการขยายตัวด้านที่พักอาศัย โดยมีโครงการบ้านจัดสรร ได้แก่ โครงการอารียา โคโม่ บางนา-วงแหวน โครงการเดอะคัลเลอร์ส บางนา-วงแหวน เป็นต้น และอาคารชุดพักอาศัยเอ สเปซ มี บางนา ขนาดความสูง 26 ชั้น จำนวน 1 อาคาร สำหรับด้านทิศตะวันตกของเขตทางพิเศษกาญจนาภิเษก (บางพลี-สุขสวัสดิ์) ซึ่งเป็นด้านที่จะพัฒนาโครงการ เป็นพื้นที่ที่มีการพัฒนารองรับการขยายตัวของเมืองอย่างต่อเนื่องโดยเป็นที่ตั้งของโครงการหมู่บ้านจัดสรร เช่น โครงการเศรษฐสิริ บางนา-วงแหวน หมู่บ้านคาซ่า ซิตี้ บางนา และหมู่บ้านแมกโนเลีย บางนา กม.7 เป็นต้น อิเกียบางนา และเป็นที่ตั้งของศูนย์การค้าเมกา บางนา ซึ่งเป็นศูนย์การค้าขนาดใหญ่ ภายในประกอบด้วยพื้นที่ให้บริการหลายส่วนทั้งพื้นที่สรรพสินค้า พื้นที่พาณิชย์ พื้นที่ค้าปลีก-ส่ง พื้นที่โรงมหรสพ พื้นที่ภัตตาคาร รวมทั้งพื้นที่ว่าง เป็นต้น ซึ่งระบบนิเวศวิทยาโดยรอบพื้นที่โครงการ จัดได้ว่าเป็นระบบนิเวศสังคมเมือง (Urban Eeology) จึงไม่พบว่ามีทรัพยากรทางชีวภาพที่สำคัญในพื้นที่โครงการหรือควรค่าแก่การอนุรักษ์แต่อย่างใด ดังนั้น การเกิดขึ้นของโครงการจึง		

หมายเหตุ : ผู้พัฒนาโครงการ (บริษัท อารียา พรอพเพอร์ตี้ จำกัด (มหาชน)) จะต้องดำเนินการดังนี้

- กำชับคนงาน เจ้าหน้าที่ที่ปฏิบัติงาน และผู้รับเหมาในช่วงก่อสร้าง ให้ปฏิบัติตามมาตรการที่กำหนดไว้ในรายงานการประเมินผลกระทบสิ่งแวดล้อมที่ได้รับความเห็นชอบโดยเคร่งครัด
- นำรายละเอียดมาตรการป้องกันและแก้ไขผลกระทบที่ได้รับความเห็นชอบ ติดประกาศบริเวณด้านหน้าโครงการให้เห็นอย่างชัดเจน
- จัดทำรายงานผลการปฏิบัติตามมาตรการป้องกันและแก้ไขผลกระทบสิ่งแวดล้อมทุก 6 เดือน และเสนอรายงานต่อหน่วยงานที่เกี่ยวข้อง ตามที่ระบุในพระราชบัญญัติส่งเสริมและรักษาคุณภาพสิ่งแวดล้อมแห่งชาติ (ฉบับที่ 2) พ.ศ. 2561

พฤศจิกายน 2562 ลงชื่อ .....
(นายสุเมธ จันทร์สมสฤษดิ์)
ผู้รับมอบอำนาจกระทำการแทนบริษัท อารียา พรอพเพอร์ตี้ จำกัด (มหาชน)

พฤศจิกายน 2562 ลงชื่อ .....
(นายมนูญนัช ไวกาสี)
บุคคลธรรมดาผู้มีสิทธิจัดทำรายงานของบริษัท ไท-ไท วิศวกร จำกัด

ตารางที่ 2 (ต่อ 16)

องค์ประกอบทางสิ่งแวดล้อมและคุณค่าต่างๆ	ผลกระทบต่อสิ่งแวดล้อมที่สำคัญ	มาตรการป้องกันและแก้ไขผลกระทบสิ่งแวดล้อม	มาตรการติดตามตรวจสอบผลกระทบสิ่งแวดล้อม
	ไม่ส่งผลกระทบที่มีนัยสำคัญต่อทรัพยากรสิ่งแวดล้อมทางด้านชีวภาพ		
3. คุณค่าการใช้ประโยชน์ของมนุษย์			
3.1 น้ำใช้	ในช่วงก่อสร้างมีปริมาณ 20 ลูกบาศก์เมตร ซึ่งเป็นปริมาณเพียงเล็กน้อย ดังนั้น การใช้น้ำในช่วงก่อสร้างโครงการจะไม่ส่งผลกระทบที่มีนัยสำคัญต่อการใช้น้ำของชุมชน อย่างไรก็ตาม เพื่อให้เกิดการใช้น้ำอย่างคุ้มค่า และไม่ส่งผลกระทบต่อผู้ใช้น้ำเดิม โครงการต้องกำหนดให้มีมาตรการป้องกันและแก้ไขผลกระทบที่อาจเกิดขึ้น	1. จัดให้มีการสำรองน้ำใช้อย่างน้อย 20 ลูกบาศก์เมตร/วัน (สำรองน้ำได้อย่างน้อย 1 วัน) 2. กำชับให้คนงานใช้น้ำอย่างประหยัด	- ตรวจดูจุดรั่วซึมของระบบท่อน้ำและถังเก็บน้ำ สัปดาห์ละ 1 ครั้ง ตลอดระยะเวลาการก่อสร้าง หากพบให้รีบทำการแก้ไขโดยทันที
3.2 น้ำเสีย	น้ำเสียที่เกิดจากคนงานก่อสร้างปริมาณ 12 ลูกบาศก์เมตร/วัน โครงการจะจัดให้มีระบบบำบัดน้ำเสียสำเร็จรูปชนิดเติมอากาศ จำนวน 1 ชุด ออกแบบให้รองรับน้ำเสียได้ 18 ลูกบาศก์เมตร/วัน ซึ่งเพียงพอต่อปริมาณน้ำเสียที่เกิดขึ้นจากคนงานก่อสร้าง โดยระบบบำบัดน้ำเสียดังกล่าวสามารถบำบัดน้ำเสียให้มีค่า BOD ในน้ำทิ้งไม่เกิน 20 มิลลิกรัม/ลิตร ก่อนระบายออกสู่ท่อระบายน้ำริมถนน	- ปฏิบัติตามมาตรการป้องกันและแก้ไขผลกระทบสิ่งแวดล้อมที่ระบุในหัวข้อ 1.6 เรื่องคุณภาพน้ำอย่างเคร่งครัด	- ปฏิบัติตามมาตรการติดตามตรวจสอบผลกระทบสิ่งแวดล้อมที่ระบุในหัวข้อ 1.6 เรื่องคุณภาพน้ำอย่างเคร่งครัด

หมายเหตุ : ผู้พัฒนาโครงการ (บริษัท อารียา พรอพเพอร์ตี้ จำกัด (มหาชน)) จะต้องดำเนินการดังนี้

- กำชับคนงาน เจ้าหน้าที่ที่ปฏิบัติงาน และผู้รับเหมาในช่วงก่อสร้าง ให้ปฏิบัติตามมาตรการที่กำหนดไว้ในรายงานการประเมินผลกระทบสิ่งแวดล้อมที่ได้รับความเห็นชอบโดยเคร่งครัด
- นำรายละเอียดมาตรการป้องกันและแก้ไขผลกระทบที่ได้รับความเห็นชอบ ติดประกาศบริเวณด้านหน้าโครงการให้เห็นอย่างชัดเจน
- จัดทำรายงานผลการปฏิบัติตามมาตรการป้องกันและแก้ไขผลกระทบสิ่งแวดล้อมทุก 6 เดือน และเสนอรายงานต่อหน่วยงานที่เกี่ยวข้อง ตามที่ระบุในพระราชบัญญัติส่งเสริมและรักษาคุณภาพสิ่งแวดล้อมแห่งชาติ (ฉบับที่ 2) พ.ศ. 2561

พฤศจิกายน 2562 ลงชื่อ .....
(นายสุเมธ จันทร์สมสฤษดิ์)
ผู้รับมอบอำนาจกระทำการแทนบริษัท อารียา พรอพเพอร์ตี้ จำกัด (มหาชน)

พฤศจิกายน 2562 ลงชื่อ .....
(นายมนูญนัช ไวกาสี)
บุคคลธรรมดาผู้มีสิทธิจัดทำรายงานของบริษัท ไท-ไท วิศวกร จำกัด

ตารางที่ 2 (ต่อ 17)

องค์ประกอบทางสิ่งแวดล้อมและคุณค่าต่างๆ	ผลกระทบต่อสิ่งแวดล้อมที่สำคัญ	มาตรการป้องกันและแก้ไขผลกระทบสิ่งแวดล้อม	มาตรการติดตามตรวจสอบผลกระทบสิ่งแวดล้อม
3.3 การระบายน้ำและการป้องกันน้ำท่วม	ภาระจำยอม บริเวณด้านทิศเหนือของโครงการ จากนั้นจะไหลไปท่อระบายน้ำริมเขตทางพิเศษกาญจนาภิเษก (บางพลี-สุขสวัสดิ์) บริเวณด้านทิศตะวันออกของโครงการ และไหลลงสู่คลองบางแก้วใหญ่ต่อไป ในช่วงก่อสร้างโครงการ กรณีที่ฝนตกอาจก่อให้เกิดการชะล้างตะกอนดินภายในพื้นที่โครงการไปยังบริเวณข้างเคียง อันจะเป็นสาเหตุให้ท่อระบายน้ำอุดตัน ดังนั้น โครงการต้องจัดให้มีมาตรการป้องกันและแก้ไขผลกระทบ	- จัดให้มีรางระบายน้ำชั่วคราว ความกว้าง 0.6 เมตร ความลึก 0.40 เมตร ความลาดเอียง 1 : 500 โดยรอบบริเวณพื้นที่โครงการ (ดูรูปที่ 2 ประกอบ) ซึ่งจุดสุดท้ายของรางระบายน้ำชั่วคราวจะมีบ่อดักขยะจำนวน 1 บ่อ เพื่อให้ตะกอนดิน หรือเศษหิน กรวด ทราย ที่ไหลมากับน้ำฝนตกตะกอน ก่อนระบายน้ำออกสู่ท่อระบายน้ำริมถนนภาระจำยอมบริเวณด้านทิศเหนือของโครงการ จากนั้นจะไหลไปยังท่อระบายน้ำริมเขตทางพิเศษกาญจนาภิเษก (บางพลี-สุขสวัสดิ์) บริเวณด้านทิศตะวันออกของโครงการ และไหลลงสู่คลองบางแก้วใหญ่ต่อไป	1. ดูแลขุดลอกตะกอนที่สะสมในบ่อดักขยะและดักตะกอนดินอย่างสม่ำเสมอ เพื่อให้สามารถระบายน้ำได้อย่างเต็มประสิทธิภาพไม่ส่งผลกระทบต่อระบบระบายน้ำบริเวณโดยรอบพื้นที่โครงการ 2. ติดตามผลกระทบจากการก่อสร้างต่อพื้นที่โดยรอบโครงการ หากพบว่ามีเรื่องร้องเรียนต้องแก้ไขปัญหาทันที

หมายเหตุ : ผู้พัฒนาโครงการ (บริษัท อารียา พรอพเพอร์ตี้ จำกัด (มหาชน)) จะต้องดำเนินการดังนี้
- กำชับคนงาน เจ้าหน้าที่ที่ปฏิบัติงาน และผู้รับเหมาในช่วงก่อสร้าง ให้ปฏิบัติตามมาตรการที่กำหนดไว้ในรายงานการประเมินผลกระทบสิ่งแวดล้อมที่ได้รับความเห็นชอบโดยเคร่งครัด
- นำรายละเอียดมาตรการป้องกันและแก้ไขผลกระทบที่ได้รับความเห็นชอบ ติดประกาศบริเวณด้านหน้าโครงการให้เห็นอย่างชัดเจน
- จัดทำรายงานผลการปฏิบัติตามมาตรการป้องกันและแก้ไขผลกระทบสิ่งแวดล้อมทุก 6 เดือน และเสนอรายงานต่อหน่วยงานที่เกี่ยวข้อง ตามที่ระบุในพระราชบัญญัติส่งเสริมและรักษาคุณภาพสิ่งแวดล้อมแห่งชาติ (ฉบับที่ 2) พ.ศ. 2561

พฤศจิกายน 2562 ลงชื่อ .....
(นายสุเมธ จันทร์สมสฤษดิ์)
ผู้รับมอบอำนาจกระทำการแทนบริษัท อารียา พรอพเพอร์ตี้ จำกัด (มหาชน)

พฤศจิกายน 2562 ลงชื่อ .....
(นายมนูญนัช ไวกาสี)
บุคคลธรรมดาผู้มีสิทธิจัดทำรายงานของบริษัท ไท-ไท วิศวกร จำกัด

ตารางที่ 2 (ต่อ 18)

องค์ประกอบทางสิ่งแวดล้อมและคุณค่าต่างๆ	ผลกระทบต่อสิ่งแวดล้อมที่สำคัญ	มาตรการป้องกันและแก้ไขผลกระทบสิ่งแวดล้อม	มาตรการติดตามตรวจสอบผลกระทบสิ่งแวดล้อม
3.4 การจัดการมูลฝอย	ปริมาณมูลฝอยที่เกิดขึ้นในช่วงการก่อสร้างส่วนใหญ่เกิดจากคนงานก่อสร้าง โดยมูลฝอยในช่วงก่อสร้างสามารถแบ่งได้เป็น 2 ประเภท ได้แก่ 1) **มูลฝอยจากกิจกรรมการก่อสร้าง** ประมาณ 3,175 ตัน ประกอบด้วย คอนกรีต 2,435.23 ตัน อิฐ 435.93 ตัน เหล็ก 156.85 ตัน กระเบื้องเซรามิก 86.36 ตัน กระเบื้องหลังคา 48.58 ตัน ยิบซั่มบอร์ด 10.48ตัน และไม้ 1.59 ตัน เป็นต้น 2) **มูลฝอยจากกิจกรรมของคนงาน** เช่น กระดาษและถุงพลาสติก ซึ่งสามารถคำนวณปริมาณมูลฝอยจากกิจกรรมของคนงานได้จากจำนวนคนงาน 300 คน มีอัตราการผลิตมูลฝอย 3 ลิตร/คน/วัน (สำนักวิเคราะห์ผลกระทบสิ่งแวดล้อม สำนักงานนโยบายและแผนทรัพยากรธรรมชาติและสิ่งแวดล้อม, 2556) คิดเป็นปริมาณมูลฝอย 900 ลิตร/วัน ซึ่งในการจัดการมูลฝอยที่เกิดจากกิจกรรมของคนงานโครงการจะกำหนดให้ผู้รับเหมาปฏิบัติตามมาตรการที่กำหนด	1. **มาตรการด้านการจัดการเศษวัสดุก่อสร้าง** - ใช้รถบรรทุกขนาด 10 ล้อ ในการขนส่งดินและเศษวัสดุก่อสร้าง - ใช้ผ้าใบคลุมรถบรรทุกที่ใช้ขนส่งดินและเศษวัสดุก่อสร้าง เพื่อป้องกันการร่วงหล่นลงบนถนน - กำหนดช่วงเวลาในการขนส่งรถบรรทุก ขนาด 10 ล้อ ในช่วงเวลาที่เจ้าพนักงานตำรวจท้องที่อนุญาตให้รถบรรทุกสามารถสัญจรบริเวณโครงการได้ - ฉีดพรมน้ำบริเวณพื้นที่ก่อสร้างหรือบริเวณที่ทำให้เกิดฝุ่น ตลอดระยะเวลาการก่อสร้าง พร้อมทั้งกวาดฝุ่นละอองและตะกอนภายหลังการฉีดพรมน้ำ เพื่อป้องกันการอุดตันท่อระบายน้ำ และการฟุ้งกระจายอีกครั้ง - ควบคุมน้ำหนักรถบรรทุกไม่ให้เกิน 10 ตัน และกำชับให้ผู้ขับรถบรรทุกปฏิบัติตามพระราชบัญญัติการจราจรทางบก และให้ขับรถด้วยความระมัดระวังเป็นพิเศษ - ตรวจสอบเครื่องยนต์ของรถที่ใช้ในการขนส่งให้อยู่ในสภาพดีอยู่เสมอเพื่อลดการเกิดมลพิษ	1. จัดให้มีเจ้าหน้าที่คอยตรวจสอบความสะอาดของที่ตั้งถังมูลฝอย พื้นที่พักขยะและกำชับให้พนักงานปฏิบัติตามหลักสุขอนามัยอย่างเคร่งครัด เพื่อป้องกันกลิ่นรบกวนผู้พักอาศัยข้างเคียง 2. ตรวจสอบสภาพภาชนะรองรับมูลฝอยเป็นประจำสม่ำเสมอ เดือนละ 1 ครั้งเพื่อป้องกันแมลงและสัตว์พาหะนำโรคใช้เป็นที่อยู่อาศัยแหล่งอาหาร กรณีที่พบว่าภาชนะรองรับมูลฝอยชำรุดหรือเสียหายต้องซ่อมแซมหรือเปลี่ยนภาชนะใหม่ใช้แทน ตลอดระยะเวลาการก่อสร้าง 3. บริษัท อารียา พรอพเพอร์ตี้ จำกัด (มหาชน) จะต้องนำรายละเอียดมาตรการป้องกันและแก้ไขผลกระทบที่ได้รับความเห็นชอบติดประกาศบริเวณด้านหน้าโครงการให้เห็นอย่างชัดเจน

หมายเหตุ : ผู้พัฒนาโครงการ (บริษัท อารียา พรอพเพอร์ตี้ จำกัด (มหาชน)) จะต้องดำเนินการดังนี้

- กำชับคนงาน เจ้าหน้าที่ที่ปฏิบัติงาน และผู้รับเหมาในช่วงก่อสร้าง ให้ปฏิบัติตามมาตรการที่กำหนดไว้ในรายงานการประเมินผลกระทบสิ่งแวดล้อมที่ได้รับความเห็นชอบโดยเคร่งครัด
- นำรายละเอียดมาตรการป้องกันและแก้ไขผลกระทบที่ได้รับความเห็นชอบ ติดประกาศบริเวณด้านหน้าโครงการให้เห็นอย่างชัดเจน
- จัดทำรายงานผลการปฏิบัติตามมาตรการป้องกันและแก้ไขผลกระทบสิ่งแวดล้อมทุก 6 เดือน และเสนอรายงานต่อหน่วยงานที่เกี่ยวข้อง ตามที่ระบุในพระราชบัญญัติส่งเสริมและรักษาคุณภาพสิ่งแวดล้อมแห่งชาติ (ฉบับที่ 2) พ.ศ. 2561

พฤศจิกายน 2562 ลงชื่อ .....

(นายสุเมธ จันทร์สมสฤษดิ์)

ผู้รับมอบอำนาจกระทำการแทนบริษัท อารียา พรอพเพอร์ตี้ จำกัด (มหาชน)

พฤศจิกายน 2562 ลงชื่อ .....

(นายมนูญนัช ไวกาสี)

บุคคลธรรมดาผู้มีสิทธิจัดทำรายงานของบริษัท ไท-ไท วิศวกร จำกัด

ตารางที่ 2 (ต่อ 19)

องค์ประกอบทางสิ่งแวดล้อมและคุณค่าต่างๆ	ผลกระทบต่อสิ่งแวดล้อมที่สำคัญ	มาตรการป้องกันและแก้ไขผลกระทบสิ่งแวดล้อม	มาตรการติดตามตรวจสอบผลกระทบสิ่งแวดล้อม
		- ไม่นำเศษวัสดุก่อสร้างไปทิ้งในพื้นที่สาธารณะหรือสถานที่ที่อาจจะส่งผลกระทบต่อผู้พักอาศัยที่อยู่บริเวณนั้น 2. มาตรการด้านการจัดการมูลฝอยจากคนงานก่อสร้าง - จัดเตรียมถังรองรับมูลฝอยทั่วไปขนาด 240 ลิตร จำนวน 8 ถัง วางไว้ในบริเวณด้านทิศเหนือของพื้นที่โครงการ และในแต่ละวันต้องจัดให้มีผู้รับผิดชอบในการรวบรวมมูลฝอยตามจุดต่าง ๆ เพื่อให้เทศบาลเมืองบางแก้ว ดำเนินการจัดเก็บต่อไป - กำชับให้คนงานทิ้งมูลฝอยลงในภาชนะรองรับที่ได้จัดเตรียมไว้อย่างเคร่งครัด - จัดให้มีเจ้าหน้าที่คอยตรวจสอบความสะอาดของที่ตั้งถังมูลฝอย พื้นที่พักขยะและกำชับให้พนักงานปฏิบัติตามหลักสุขอนามัยอย่างเคร่งครัด เพื่อป้องกันกลิ่นรบกวนผู้พักอาศัยข้างเคียง - หากบริเวณพื้นที่พักขยะของโครงการส่งผลกระทบด้านกลิ่นรบกวน โครงการต้องจัดหาวิธีหรือสารเคมีทางชีวภาพมาช่วยกำจัดกลิ่น	

หมายเหตุ : ผู้พัฒนาโครงการ (บริษัท อารียา พรอพเพอร์ตี้ จำกัด (มหาชน)) จะต้องดำเนินการดังนี้

- กำชับคนงาน เจ้าหน้าที่ที่ปฏิบัติงาน และผู้รับเหมาในช่วงก่อสร้าง ให้ปฏิบัติตามมาตรการที่กำหนดไว้ในรายงานการประเมินผลกระทบสิ่งแวดล้อมที่ได้รับความเห็นชอบโดยเคร่งครัด
- นำรายละเอียดมาตรการป้องกันและแก้ไขผลกระทบที่ได้รับความเห็นชอบ ติดประกาศบริเวณด้านหน้าโครงการให้เห็นอย่างชัดเจน
- จัดทำรายงานผลการปฏิบัติตามมาตรการป้องกันและแก้ไขผลกระทบสิ่งแวดล้อมทุก 6 เดือน และเสนอรายงานต่อหน่วยงานที่เกี่ยวข้อง ตามที่ระบุในพระราชบัญญัติส่งเสริมและรักษาคุณภาพสิ่งแวดล้อมแห่งชาติ (ฉบับที่ 2) พ.ศ. 2561

พฤศจิกายน 2562 ลงชื่อ .....
(นายสุเมธ จันทร์สมสฤษดิ์)
ผู้รับมอบอำนาจกระทำการแทนบริษัท อารียา พรอพเพอร์ตี้ จำกัด (มหาชน)

พฤศจิกายน 2562 ลงชื่อ .....
(นายมนูญนัช ไวกาสี)
บุคคลธรรมดาผู้มีสิทธิจัดทำรายงานของบริษัท ไท-ไท วิศวกร จำกัด

ตารางที่ 2 (ต่อ 20)

องค์ประกอบทางสิ่งแวดล้อมและคุณค่าต่างๆ	ผลกระทบต่อสิ่งแวดล้อมที่สำคัญ	มาตรการป้องกันและแก้ไขผลกระทบสิ่งแวดล้อม	มาตรการติดตามตรวจสอบผลกระทบสิ่งแวดล้อม
		- ควบคุมไม่ให้มีสัตว์พาหะนำโรคในพื้นที่โครงการ หากพบต้องกำจัดทันที - จัดให้มีการติดตั้งกล้อง CCTV ไว้ภายในพื้นที่ก่อสร้างโครงการ และบริเวณทางเข้า-ออกพื้นที่โครงการ เพื่อตรวจสอบความปลอดภัยภายในพื้นที่โครงการและพื้นที่ใกล้เคียง	
3.5 ระบบไฟฟ้า	ในระหว่างการก่อสร้าง โครงการจะใช้บริการไฟฟ้าจากการไฟฟ้านครหลวงเขตบางนา โดยจะติดตั้งมิเตอร์ไฟฟ้าชั่วคราวสำหรับใช้ในพื้นที่ก่อสร้างโครงการ ซึ่งการไฟฟ้านครหลวงเขตบางนาสามารถให้บริการไฟฟ้าแก่โครงการในช่วงการก่อสร้างได้อย่างเพียงพอ การก่อสร้างโครงการจึงไม่ส่งผลกระทบที่มีนัยสำคัญด้านระบบไฟฟ้าต่อชุมชนใกล้เคียง อย่างไรก็ตาม โครงการต้องกำหนดให้มีมาตรการป้องกันและแก้ไขผลกระทบสิ่งแวดล้อม และมาตรการติดตามตรวจสอบผลกระทบที่อาจเกิดขึ้น	- กำชับให้คนงานใช้ไฟฟ้าอย่างประหยัด	- ตรวจสอบสายไฟ อุปกรณ์ไฟฟ้าต่างๆ ให้อยู่ในสภาพพร้อมใช้งานเสมอ และซ่อมแซมทันทีเมื่อพบว่าชำรุดเสียหาย ตลอดระยะเวลาการก่อสร้าง

หมายเหตุ : ผู้พัฒนาโครงการ (บริษัท อารียา พรอพเพอร์ตี้ จำกัด (มหาชน)) จะต้องดำเนินการดังนี้

- กำชับคนงาน เจ้าหน้าที่ที่ปฏิบัติงาน และผู้รับเหมาในช่วงก่อสร้าง ให้ปฏิบัติตามมาตรการที่กำหนดไว้ในรายงานการประเมินผลกระทบสิ่งแวดล้อมที่ได้รับความเห็นชอบโดยเคร่งครัด
- นำรายละเอียดมาตรการป้องกันและแก้ไขผลกระทบที่ได้รับความเห็นชอบ ติดประกาศบริเวณด้านหน้าโครงการให้เห็นอย่างชัดเจน
- จัดทำรายงานผลการปฏิบัติตามมาตรการป้องกันและแก้ไขผลกระทบสิ่งแวดล้อมทุก 6 เดือน และเสนอรายงานต่อหน่วยงานที่เกี่ยวข้อง ตามที่ระบุในพระราชบัญญัติส่งเสริมและรักษาคุณภาพสิ่งแวดล้อมแห่งชาติ (ฉบับที่ 2) พ.ศ. 2561

พฤศจิกายน 2562 ลงชื่อ .....
(นายสุเมธ จันทร์สมสฤษดิ์)
ผู้รับมอบอำนาจกระทำการแทนบริษัท อารียา พรอพเพอร์ตี้ จำกัด (มหาชน)

พฤศจิกายน 2562 ลงชื่อ .....
(นายมนูญนัช ไวกาสี)
บุคคลธรรมดาผู้มีสิทธิจัดทำรายงานของบริษัท ไท-ไท วิศวกร จำกัด

ตารางที่ 2 (ต่อ 21)

องค์ประกอบทางสิ่งแวดล้อมและคุณค่าต่างๆ	ผลกระทบต่อสิ่งแวดล้อมที่สำคัญ	มาตรการป้องกันและแก้ไขผลกระทบสิ่งแวดล้อม	มาตรการติดตามตรวจสอบผลกระทบสิ่งแวดล้อม
3.6 การป้องกันอัคคีภัย	เนื่องจากการก่อสร้างอาคารโครงการมีกิจกรรมการก่อสร้างที่อาจก่อให้เกิดอัคคีภัยจากการทิ้งบุหรี่ การเชื่อม ซึ่งเป็นสาเหตุให้เกิดเพลิงไหม้ ก่อให้เกิดความเสียหายทั้งต่อชีวิตและทรัพย์สิน ดังนั้น โครงการต้องกำหนดให้มีมาตรการป้องกันและแก้ไขผลกระทบ	1. จัดให้มีถังดับเพลิงเคมีชนิดมือถืออย่างเพียงพอเพื่อเตรียมความพร้อมกรณีเกิดเหตุเพลิงไหม้ 2. จัดให้มีการตรวจสอบระบบป้องกันและเตือนอัคคีภัยให้สามารถใช้งานได้อยู่เสมอ หากพบว่ามีการเสียหายหรือใช้การไม่ได้ให้รีบดำเนินการแก้ไขทันที 3. ติดป้ายแนะนำการใช้อุปกรณ์แต่ละตัวไว้บริเวณที่อุปกรณ์ติดตั้งอยู่ เพื่อให้ผู้ที่อยู่ใกล้ที่เกิดเหตุสามารถใช้ได้ทันที 4. จัดอบรมและซ้อมการอพยพคนกรณีเพลิงไหม้โดยติดต่อประสานฝ่ายงานป้องกันและบรรเทาสาธารณภัยเทศบาลเมืองบางแก้ว ให้มาจัดอบรมและซักซ้อมแผนอพยพหนีไฟให้กับโครงการ 5. จัดให้มีการติดประกาศแจ้งตำแหน่งติดตั้งถังดับเพลิงเคมีไว้บริเวณพื้นที่โครงการ 6. จัดให้มีการติดตั้งถังดับเพลิงในจุดที่เห็นได้อย่างชัดเจนและสะดวกในการใช้งาน 7. ติดตั้งป้ายระมัดระวังการสูบบุหรี่ในพื้นที่ที่เสี่ยงก่อให้เกิดเพลิงไหม้	- จัดให้มีการตรวจสอบระบบป้องกันและเตือนอัคคีภัย ให้สามารถใช้งานได้อยู่เสมอ หากพบว่ามีการเสียหายหรือใช้การไม่ได้ให้รีบดำเนินการแก้ไขทันที

หมายเหตุ : ผู้พัฒนาโครงการ (บริษัท อารียา พรอพเพอร์ตี้ จำกัด (มหาชน)) จะต้องดำเนินการดังนี้

- กำชับคนงาน เจ้าหน้าที่ที่ปฏิบัติงาน และผู้รับเหมาในช่วงก่อสร้าง ให้ปฏิบัติตามมาตรการที่กำหนดไว้ในรายงานการประเมินผลกระทบสิ่งแวดล้อมที่ได้รับความเห็นชอบโดยเคร่งครัด
- นำรายละเอียดมาตรการป้องกันและแก้ไขผลกระทบที่ได้รับความเห็นชอบ ติดประกาศบริเวณด้านหน้าโครงการให้เห็นอย่างชัดเจน
- จัดทำรายงานผลการปฏิบัติตามมาตรการป้องกันและแก้ไขผลกระทบสิ่งแวดล้อมทุก 6 เดือน และเสนอรายงานต่อหน่วยงานที่เกี่ยวข้อง ตามที่ระบุในพระราชบัญญัติส่งเสริมและรักษาคุณภาพสิ่งแวดล้อมแห่งชาติ (ฉบับที่ 2) พ.ศ. 2561

พฤศจิกายน 2562 ลงชื่อ .....

(นายสุเมธ จันทร์สมสฤษดิ์)

ผู้รับมอบอำนาจกระทำการแทนบริษัท อารียา พรอพเพอร์ตี้ จำกัด (มหาชน)

พฤศจิกายน 2562 ลงชื่อ .....

(นายมนูญนัช ไวกาสี)

บุคคลธรรมดาผู้มีสิทธิจัดทำรายงานของบริษัท ไท-ไท วิศวกร จำกัด

ตารางที่ 2 (ต่อ 22)

องค์ประกอบทางสิ่งแวดล้อมและคุณค่าต่างๆ	ผลกระทบต่อสิ่งแวดล้อมที่สำคัญ	มาตรการป้องกันและแก้ไขผลกระทบสิ่งแวดล้อม	มาตรการติดตามตรวจสอบผลกระทบสิ่งแวดล้อม
3.7 การจราจร	เนื่องจากบริเวณด้านทิศตะวันออกของพื้นที่โครงการเป็นที่ตั้งของโครงการ เอ สเปซ เมกาซิตี้ บางนา ซึ่งการเข้า-ออกโครงการดังกล่าวจะใช้ถนนภาระจำยอมเชื่อมออกสู่เขตทางพิเศษกาญจนาภิเษก (บางพลี-สุขสวัสดิ์) โดยโครงการดังกล่าวอยู่ระหว่างการก่อสร้าง ทั้งนี้ ในขณะที่โครงการ เอ สเปซ เมกา 2 เริ่มก่อสร้างโครงการ เอ สเปซ เมกาซิตี้ บางนา จะอยู่ในช่วงกิจกรรมการขึ้นโครงสร้าง งานระบบสาธารณูปโภค งานตกแต่งภายใน และภายนอก และงานเก็บทำความสะอาด ดังนั้น บริษัทที่ปรึกษาจึงประเมินผลกระทบด้านจราจรจากการก่อสร้างโครงการ เอ สเปซ เมกา 2 และโครงการ เอ สเปซ เมกาซิตี้ บางนา ร่วมกันต่อเขตทางพิเศษกาญจนาภิเษก (บางพลี-สุขสวัสดิ์) ในช่วงก่อสร้างโครงการ ซึ่งจะมีปริมาณรถรับ-ส่งคนงานก่อสร้างของทั้ง 2 เข้า-ออกรวมทั้งสิ้น 25 เที่ยว/วัน (หรือ 38 PCU/ชั่วโมง) รายละเอียดดังนี้ - โครงการ เอ สเปซ เมกา 2 มีรถเข้า-ออกโครงการ 5 เที่ยว/วัน (หรือ 8 PCU/ชั่วโมง) - โครงการ เอ สเปซ เมกาซิตี้ บางนา มีรถเข้า-ออกโครงการ 20 เที่ยว/วัน (หรือ 30 PCU/ชั่วโมง)	1. จัดให้มีการติดตั้งป้ายแจ้งการก่อสร้างโครงการบริเวณพื้นที่โครงการ รายละเอียดดังนี้ - ระบุชื่อ เบอร์โทรศัพท์ของผู้รับผิดชอบในการควบคุมการก่อสร้าง และเจ้าหน้าที่ของหน่วยงานอนุญาต (เทศบาลเมืองบางแก้ว) ที่ควบคุมการก่อสร้าง เพื่อให้ผู้ที่อยู่ใกล้เคียงและสัญจรผ่านไปมาสามารถติดต่อได้โดยตรงในกรณีที่ได้รับผลกระทบจากการก่อสร้างโครงการ - ติดตารางสรุปมาตรการป้องกันและแก้ไขผลกระทบสิ่งแวดล้อมและมาตรการติดตามตรวจสอบผลกรทบสิ่งแวดล้อมไว้บริเวณด้านหน้าโครงการให้เห็นอย่างชัดเจน 2. ติดป้ายประชาสัมพันธ์บริเวณด้านข้างของรถขนส่งดินขนส่งวัสดุก่อสร้าง และรับ-ส่งคนงาน โดยระบุชื่อบริษัทผู้รับเหมา พร้อมเบอร์โทรศัพท์ติดต่อ เพื่อให้ผู้พักอาศัยใกล้เคียงและผู้ที่สัญจรโดยใช้เส้นทางร่วมกับรถบรรทุกได้รับทราบข้อมูล และสามารถติดต่อกับผู้รับเหมาได้โดยตรง ในกรณีที่ได้รับความเดือดร้อนจากการขนส่งดิน วัสดุก่อสร้าง และรับ-ส่งคนงาน	1. ตรวจสอบเครื่องยนต์ของรถที่ใช้ในการขนส่งดินให้อยู่ในสภาพดีอยู่เสมอ เพื่อลดการเกิดมลพิษ 2. ติดตั้งกล่องรับความคิดเห็นบริเวณป้อมยามด้านหน้าโครงการ เพื่อรับเรื่องร้องเรียนที่อาจเกิดจากการก่อสร้าง หากพบว่ามีเรื่องร้องเรียนให้แก้ไขปัญหาทันที 3. บริษัท อารียา พรอพเพอร์ตี้ จำกัด (มหาชน) ต้องควบคุมให้มีการปฏิบัติตามมาตรการอย่างเคร่งครัด 4. ติดตามผลกระทบจากการก่อสร้างต่อพื้นที่โดยรอบโครงการ หากพบว่ามีเรื่องร้องเรียนต้องแก้ไขปัญหาทันที

หมายเหตุ : ผู้พัฒนาโครงการ (บริษัท อารียา พรอพเพอร์ตี้ จำกัด (มหาชน)) จะต้องดำเนินการดังนี้

- กำชับคนงาน เจ้าหน้าที่ที่ปฏิบัติงาน และผู้รับเหมาในช่วงก่อสร้าง ให้ปฏิบัติตามมาตรการที่กำหนดไว้ในรายงานการประเมินผลกระทบสิ่งแวดล้อมที่ได้รับความเห็นชอบโดยเคร่งครัด
- นำรายละเอียดมาตรการป้องกันและแก้ไขผลกระทบที่ได้รับความเห็นชอบ ติดประกาศบริเวณด้านหน้าโครงการให้เห็นอย่างชัดเจน
- จัดทำรายงานผลการปฏิบัติตามมาตรการป้องกันและแก้ไขผลกระทบสิ่งแวดล้อมทุก 6 เดือน และเสนอรายงานต่อหน่วยงานที่เกี่ยวข้อง ตามที่ระบุในพระราชบัญญัติส่งเสริมและรักษาคุณภาพสิ่งแวดล้อมแห่งชาติ (ฉบับที่ 2) พ.ศ. 2561

พฤศจิกายน 2562 ลงชื่อ .....

(นายสุเมธ จันทร์สมสฤษดิ์)

ผู้รับมอบอำนาจกระทำการแทนบริษัท อารียา พรอพเพอร์ตี้ จำกัด (มหาชน)

พฤศจิกายน 2562 ลงชื่อ .....

(นายมนูญนัช ไวกาสี)

บุคคลธรรมดาผู้มีสิทธิจัดทำรายงานของบริษัท ไท-ไท วิศวกร จำกัด

ตารางที่ 2 (ต่อ 23)

องค์ประกอบทางสิ่งแวดล้อมและคุณค่าต่างๆ	ผลกระทบต่อสิ่งแวดล้อมที่สำคัญ	มาตรการป้องกันและแก้ไขผลกระทบสิ่งแวดล้อม	มาตรการติดตามตรวจสอบผลกระทบสิ่งแวดล้อม
	ดังนั้น โครงการต้องกำหนดให้มีมาตรการป้องกันและแก้ไขผลกระทบด้านการจราจรจากการก่อสร้างโครงการ	3. ใช้ผ้าใบคลุมรถบรรทุกที่ใช้ขนส่งดิน เพื่อป้องกันการร่วงหล่นลงบนถนนที่ใช้เป็นเส้นทางในการขนส่ง 4. ควบคุมน้ำหนักรถบรรทุกไม่เกิน 10 ตัน และกำชับให้ผู้ขับรถปฏิบัติตามพระราชบัญญัติการจราจรทางบก และขับรถด้วยความระมัดระวังเป็นพิเศษ 5. ฉีดพรมน้ำบริเวณพื้นที่ก่อสร้างหรือบริเวณที่ทำให้เกิดฝุ่น เพื่อป้องกันการฟุ้งกระจายของฝุ่นละออง ตลอดระยะเวลาการก่อสร้าง 6. จัดให้มีพนักงานทำความสะอาดเศษดิน ทราย ที่ตกหล่นอยู่นอกรั้วพื้นที่โครงการและถนนบริเวณโครงการทุกวัน เพื่อไม่ให้เกิดฝุ่นละอองฟุ้งกระจายและในกรณีที่มีเศษดินเปียกร่วงหล่นต้องใช้น้ำฉีดล้างทำความสะอาดทันที 7. ทำความสะอาดล้อรถบรรทุกโดยใช้น้ำฉีดก่อนออกสู่ถนนภายนอกโครงการ ตลอดระยะเวลาการก่อสร้าง 8. จัดหาแผ่นเหล็กอย่างหนาปูให้ทั่วบริเวณภายในพื้นที่โครงการที่จะมีรถวิ่งผ่าน เพื่อป้องกันรถจมโคลนในช่วงฝนตก	

หมายเหตุ : ผู้พัฒนาโครงการ (บริษัท อารียา พรอพเพอร์ตี้ จำกัด (มหาชน)) จะต้องดำเนินการดังนี้

- กำชับคนงาน เจ้าหน้าที่ที่ปฏิบัติงาน และผู้รับเหมาในช่วงก่อสร้าง ให้ปฏิบัติตามมาตรการที่กำหนดไว้ในรายงานการประเมินผลกระทบสิ่งแวดล้อมที่ได้รับความเห็นชอบโดยเคร่งครัด
- นำรายละเอียดมาตรการป้องกันและแก้ไขผลกระทบที่ได้รับความเห็นชอบ ติดประกาศบริเวณด้านหน้าโครงการให้เห็นอย่างชัดเจน
- จัดทำรายงานผลการปฏิบัติตามมาตรการป้องกันและแก้ไขผลกระทบสิ่งแวดล้อมทุก 6 เดือน และเสนอรายงานต่อหน่วยงานที่เกี่ยวข้อง ตามที่ระบุในพระราชบัญญัติส่งเสริมและรักษาคุณภาพสิ่งแวดล้อมแห่งชาติ (ฉบับที่ 2) พ.ศ. 2561

พฤศจิกายน 2562 ลงชื่อ .....
(นายสุเมธ จันทร์สมสฤษดิ์)
ผู้รับมอบอำนาจกระทำการแทนบริษัท อารียา พรอพเพอร์ตี้ จำกัด (มหาชน)

พฤศจิกายน 2562 ลงชื่อ .....
(นายมนูญนัช ไวกาสี)
บุคคลธรรมดาผู้มีสิทธิจัดทำรายงานของบริษัท ไท-ไท วิศวกร จำกัด

ตารางที่ 2 (ต่อ 24)

องค์ประกอบทางสิ่งแวดล้อมและคุณค่าต่างๆ	ผลกระทบต่อสิ่งแวดล้อมที่สำคัญ	มาตรการป้องกันและแก้ไขผลกระทบสิ่งแวดล้อม	มาตรการติดตามตรวจสอบผลกระทบสิ่งแวดล้อม
		9. ติดตั้งป้ายสัญญาณจราจรต่างๆ อาทิเช่น ป้ายชะลอความเร็ว เขตก่อสร้าง ทางชำรุด เป็นต้น ทั้งในพื้นที่โครงการ และบริเวณทางเข้า – ออกพื้นที่โครงการ 10. จัดให้มีป้ายชื่อโครงการและลูกศรแสดงทิศทางเข้าโครงการอย่างชัดเจน 11. จัดให้มีการติดตั้งเครื่องหมายและสัญญาณจราจรตามรูปแบบและแนวทางการติดตั้งเครื่องหมายและสัญญาณสำหรับการก่อสร้างโครงการ ทั้งในเวลากลางวันและกลางคืน 12. ติดตั้งไฟเตือน และป้ายจราจรชั่วคราวบริเวณทางเข้า-ออกโครงการในระหว่างการก่อสร้าง 13. จัดให้มีเจ้าหน้าที่ดูแลความปลอดภัย เพื่ออำนวยความสะดวกด้านการจราจร เมื่อมีการเข้า-ออกโครงการ 14. จัดให้มีพื้นที่จอดรถบรรทุกไว้ภายในโครงการเพื่อเป็นพื้นที่จอดรถสำหรับขนส่งดิน วัสดุก่อสร้าง และรับส่งคนงานก่อสร้าง 15. รถขนส่งดินทั้งหมดขณะจอดรถรอรับดินในพื้นที่โครงการจะต้องดับเครื่องยนต์ เพื่อลดการรบกวนด้าน	

หมายเหตุ : ผู้พัฒนาโครงการ (บริษัท อารียา พรอพเพอร์ตี้ จำกัด (มหาชน)) จะต้องดำเนินการดังนี้

- กำชับคนงาน เจ้าหน้าที่ที่ปฏิบัติงาน และผู้รับเหมาในช่วงก่อสร้าง ให้ปฏิบัติตามมาตรการที่กำหนดไว้ในรายงานการประเมินผลกระทบสิ่งแวดล้อมที่ได้รับความเห็นชอบโดยเคร่งครัด
- นำรายละเอียดมาตรการป้องกันและแก้ไขผลกระทบที่ได้รับความเห็นชอบ ติดประกาศบริเวณด้านหน้าโครงการให้เห็นอย่างชัดเจน
- จัดทำรายงานผลการปฏิบัติตามมาตรการป้องกันและแก้ไขผลกระทบสิ่งแวดล้อมทุก 6 เดือน และเสนอรายงานต่อหน่วยงานที่เกี่ยวข้อง ตามที่ระบุในพระราชบัญญัติส่งเสริมและรักษาคุณภาพสิ่งแวดล้อมแห่งชาติ (ฉบับที่ 2) พ.ศ. 2561

พฤศจิกายน 2562 ลงชื่อ .....
(นายสุเมธ จันทร์สมสฤษดิ์)
ผู้รับมอบอำนาจกระทำการแทนบริษัท อารียา พรอพเพอร์ตี้ จำกัด (มหาชน)

พฤศจิกายน 2562 ลงชื่อ .....
(นายมนูญนัช ไวกาสี)
บุคคลธรรมดาผู้มีสิทธิจัดทำรายงานของบริษัท ไท-ไท วิศวกร จำกัด

ตารางที่ 2 (ต่อ 25)

องค์ประกอบทางสิ่งแวดล้อมและคุณค่าต่างๆ	ผลกระทบต่อสิ่งแวดล้อมที่สำคัญ	มาตรการป้องกันและแก้ไขผลกระทบสิ่งแวดล้อม	มาตรการติดตามตรวจสอบผลกระทบสิ่งแวดล้อม
		เสียง และมลพิษทางอากาศต่ออาคาร/บ้านพักอาศัยข้างเคียง 16. กำหนดช่วงเวลาในการขนส่งดินโดยรถบรรทุกขนาด 10 ล้อ ในช่วงเวลาที่เจ้าพนักงานตำรวจท้องที่อนุญาตให้รถบรรทุกสามารถสัญจรบริเวณโครงการได้ 17. ห้ามจอดรถขนส่งดิน วัสดุก่อสร้าง หรือรับส่งคนงานนอกพื้นที่โครงการเด็ดขาด 18. ห้ามเร่งเครื่องยนต์ของรถขนส่งให้เกิดเสียงดังรบกวน	
4. คุณค่าคุณภาพชีวิต **4.1 ผลกระทบทางสังคม**	จากแนวทางการประเมินผลกระทบสิ่งแวดล้อมทางสังคม สามารถประเมินผลกระทบด้านสังคมได้ดังนี้ **1) การสรุปลักษณะโครงการ** โครงการดำเนินการโดยบริษัท อารียา พรอพเพอร์ตี้ จำกัด (มหาชน) ลักษณะโครงการจะเป็นอาคารชุดพักอาศัย ขนาดความสูง 34 ชั้น ความสูง 116.50 เมตร (ความสูงวัดถึงส่วนที่สูงที่สุด) จำนวน 1 อาคาร มีจำนวนห้องชุดรวมทั้งสิ้น 1,003 ห้อง (แบ่งเป็นห้องชุดพักอาศัย 1,001 ห้อง และห้องชุดเพื่อการพาณิชย์ (ร้านค้า) 2 ห้อง) โดยโครงการจะก่อสร้าง	1. ปฏิบัติตามมาตรการป้องกันและแก้ไขผลกระทบด้านต่าง ๆ ได้แก่ ด้านกายภาพ ชีวภาพ และคุณค่าการใช้ประโยชน์ของมนุษย์ เพื่อไม่ให้ส่งผลกระทบต่อผู้ที่อยู่ใกล้เคียงไม่อนุญาตให้คนงานก่อสร้างพักค้างคืนในพื้นที่ก่อสร้าง 2. ไม่อนุญาตให้คนงานพักค้างคืนในพื้นที่โครงการเด็ดขาด แต่ทั้งนี้ จัดให้มีคนงานประมาณ 2 คน ที่ทำหน้าที่ควบคุมสโตร์เวลากลางคืน นอกจากนี้ จะจัดให้มีเจ้าหน้าที่รักษาความปลอดภัยประมาณ 2 คน	1. ตรวจสอบป้ายประชาสัมพันธ์บริเวณหน้าพื้นที่บ้านพักคนงานให้อยู่ในสภาพดีอยู่เสมอ และไม่ลบเลือน ตลอดระยะเวลาการก่อสร้าง 2. ตรวจสอบระบบโทรทัศน์วงจรปิด (CCTV System) ให้มีสภาพดีพร้อมใช้งานได้ตลอดเวลา เดือนละ 1 ครั้ง ตลอดระยะเวลาการก่อสร้าง 3. จัดให้มีการสำรวจสภาพเศรษฐกิจ สังคมและความคิดเห็นประชาชน สถานประกอบและหน่วยงานที่เกี่ยวข้อง ทั้งในแง่ภาวะการ

หมายเหตุ : ผู้พัฒนาโครงการ (บริษัท อารียา พรอพเพอร์ตี้ จำกัด (มหาชน)) จะต้องดำเนินการดังนี้

- กำชับคนงาน เจ้าหน้าที่ที่ปฏิบัติงาน และผู้รับเหมาในช่วงก่อสร้าง ให้ปฏิบัติตามมาตรการที่กำหนดไว้ในรายงานการประเมินผลกระทบสิ่งแวดล้อมที่ได้รับความเห็นชอบโดยเคร่งครัด
- นำรายละเอียดมาตรการป้องกันและแก้ไขผลกระทบที่ได้รับความเห็นชอบ ติดประกาศบริเวณด้านหน้าโครงการให้เห็นอย่างชัดเจน
- จัดทำรายงานผลการปฏิบัติตามมาตรการป้องกันและแก้ไขผลกระทบสิ่งแวดล้อมทุก 6 เดือน และเสนอรายงานต่อหน่วยงานที่เกี่ยวข้อง ตามที่ระบุในพระราชบัญญัติส่งเสริมและรักษาคุณภาพสิ่งแวดล้อมแห่งชาติ (ฉบับที่ 2) พ.ศ. 2561

พฤศจิกายน 2562 ลงชื่อ .....
(นายสุเมธ จันทร์สมสฤษดิ์)
ผู้รับมอบอำนาจกระทำการแทนบริษัท อารียา พรอพเพอร์ตี้ จำกัด (มหาชน)

พฤศจิกายน 2562 ลงชื่อ .....
(นายมนูญนัช ไวกาสี)
บุคคลธรรมดาผู้มีสิทธิจัดทำรายงานของบริษัท ไท-ไท วิศวกร จำกัด

ตารางที่ 2 (ต่อ 26)

องค์ประกอบทางสิ่งแวดล้อมและคุณค่าต่างๆ	ผลกระทบต่อสิ่งแวดล้อมที่สำคัญ	มาตรการป้องกันและแก้ไขผลกระทบสิ่งแวดล้อม	มาตรการติดตามตรวจสอบผลกระทบสิ่งแวดล้อม
	บนโฉนดที่ดินจำนวน 2 แปลง ขนาดพื้นที่รวมทั้งสิ้น 3-2-0 ไร่ หรือ 5,600 ตารางเมตร ทั้งนี้ บริษัท อารียา พรอพเพอร์ตี้ จำกัด (มหาชน) จะขออนุญาตก่อสร้างต่อเทศบาลเมืองบางแก้ว ซึ่งคาดว่าจะใช้ระยะเวลาการก่อสร้างทั้งสิ้นประมาณ 39 เดือน **2) การสำรวจทางสังคมเบื้องต้น** พื้นที่โครงการตั้งอยู่ที่เขตทางพิเศษกาญจนาภิเษก (บางพลี-สุขสวัสดิ์) ตำบลบางแก้ว อำเภอบางพลี จังหวัดสมุทรปราการ โดยสภาพการใช้ประโยชน์ที่ดินและสภาพแวดล้อมโดยรอบโครงการจะแบ่งการใช้ประโยชน์ที่ดินออกเป็น 2 ส่วน โดยด้านทิศตะวันออกของถนนดังกล่าว เป็นกลุ่มบ้านพักอาศัยดั้งเดิมของคนในพื้นที่ ขนาดความสูง 1-2 ชั้น ทำอาชีพเกษตรกรรม โดยขุดบ่อเลี้ยงปลาและทำสวนผสมเป็นหลัก การตั้งบ้านเรือนกระจายตัวแทรกอยู่ในพื้นที่การทำเกษตรของตน อย่างไรก็ตามพื้นที่ด้านทิศตะวันออกของเขตทางพิเศษกาญจนาภิเษก (บางพลี-สุขสวัสดิ์) ปัจจุบันมีการพัฒนาเพื่อรองรับการขยายตัวด้านที่พักอาศัย โดยมีโครงการบ้านจัดสรร ได้แก่ โครงการอารียา โคโม่ บางนา-วงแหวน โครงการเดอะคัลเลอร์ส บางนา-	ทำหน้าที่รักษาความปลอดภัยในพื้นที่โครงการ 3. จัดให้มีป้ายประชาสัมพันธ์บริเวณหน้าพื้นที่บ้านพักคนงาน โดยระบุ ชื่อบริษัทผู้รับเหมา ชื่อผู้รับเหมา / ผู้ควบคุมงาน พร้อมเบอร์โทรศัพท์ติดต่อ เพื่อให้ผู้พักอาศัยที่อยู่ใกล้เคียงพื้นที่บ้านพักคนงานก่อสร้างได้รับทราบข้อมูล และสามารถติดต่อกับผู้รับเหมา/ผู้ควบคุมได้โดยตรง ในกรณีได้รับความเดือดร้อนจากบ้านพักคนงาน 4. สำหรับด้านความปลอดภัยในชีวิตและทรัพย์สินและสวัสดิการของประชาชน โครงการได้จัดให้มีระบบรักษาความปลอดภัยภายในโครงการ ดังนี้ - จัดให้มีเจ้าหน้าที่รักษาความปลอดภัยภายในโครงการ ตลอด 24 ชั่วโมง - จัดให้มีกล้องวงจรปิด CCTV ไว้บริเวณโดยรอบพื้นที่โครงการ เพื่อใช้ในการตรวจสอบความเรียบร้อยและความปลอดภัยภายในโครงการ	เปลี่ยนแปลง ปัญหาและความเดือดร้อนตลอดจนความต้องการต่อโครงการในพื้นที่ประชิด พื้นที่ระยะรัศมี 100 เมตร จากแนวเขตพื้นที่โครงการ พื้นที่อ่อนไหว และพื้นที่ตามแนวเส้นทางการขนส่งวัสดุและอุปกรณ์ก่อสร้างในระยะ 100 เมตรจากแนวเขตที่ดินโครงการ ปีละ 1 ครั้ง ตั้งแต่เริ่มก่อสร้างจนถึงก่อนการขออนุญาตเปิดใช้อาคาร โดยวิธีและการสุ่มตัวอย่างตามหลักวิชาการและหลักสถิติ พร้อมแสดงภาพตำแหน่งการสำรวจ 4. ติดตามผลกระทบจากการก่อสร้างต่อพื้นที่โดยรอบโครงการ หากพบว่ามีเรื่องร้องเรียนต้องแก้ไขปัญหาทันที

หมายเหตุ : ผู้พัฒนาโครงการ (บริษัท อารียา พรอพเพอร์ตี้ จำกัด (มหาชน)) จะต้องดำเนินการดังนี้

- กำชับคนงาน เจ้าหน้าที่ที่ปฏิบัติงาน และผู้รับเหมาในช่วงก่อสร้าง ให้ปฏิบัติตามมาตรการที่กำหนดไว้ในรายงานการประเมินผลกระทบสิ่งแวดล้อมที่ได้รับความเห็นชอบโดยเคร่งครัด
- นำรายละเอียดมาตรการป้องกันและแก้ไขผลกระทบที่ได้รับความเห็นชอบ ติดประกาศบริเวณด้านหน้าโครงการให้เห็นอย่างชัดเจน
- จัดทำรายงานผลการปฏิบัติตามมาตรการป้องกันและแก้ไขผลกระทบสิ่งแวดล้อมทุก 6 เดือน และเสนอรายงานต่อหน่วยงานที่เกี่ยวข้อง ตามที่ระบุในพระราชบัญญัติส่งเสริมและรักษาคุณภาพสิ่งแวดล้อมแห่งชาติ (ฉบับที่ 2) พ.ศ. 2561

พฤศจิกายน 2562 ลงชื่อ .....

(นายสุเมธ จันทร์สมสฤษดิ์)

ผู้รับมอบอำนาจกระทำการแทนบริษัท อารียา พรอพเพอร์ตี้ จำกัด (มหาชน)

พฤศจิกายน 2562 ลงชื่อ .....

(นายมนูญนัช ไวกาสี)

บุคคลธรรมดาผู้มีสิทธิจัดทำรายงานของบริษัท ไท-ไท วิศวกร จำกัด

ตารางที่ 2 (ต่อ 27)

องค์ประกอบทางสิ่งแวดล้อมและคุณค่าต่างๆ	ผลกระทบต่อสิ่งแวดล้อมที่สำคัญ	มาตรการป้องกันและแก้ไขผลกระทบสิ่งแวดล้อม	มาตรการติดตามตรวจสอบผลกระทบสิ่งแวดล้อม
	วงแหวน เป็นต้น อาคารชุดพักอาศัย ได้แก่ อาคารชุดพักอาศัยเอ สเปซ มี บางนา ขนาดความสูง 26 ชั้น จำนวน 1 อาคาร และอาคารชุดพักอาศัย เอ สเปซ เมกาซิตี้ บางนา ขนาดความสูง 35 ชั้น จำนวน 1 อาคาร เป็นต้น สำหรับด้านทิศตะวันตกของเขตทางพิเศษกาญจนาภิเษก (บางพลี-สุขสวัสดิ์) ซึ่งเป็นด้านที่จะพัฒนาโครงการ เป็นพื้นที่ที่มีการพัฒนารองรับการขยายตัวของเมืองอย่างต่อเนื่องโดยเป็นที่ตั้งของโครงการหมู่บ้านจัดสรร เช่น โครงการเศรษฐสิริ บางนา-วงแหวน หมู่บ้านคาซ่า ซิตี้ บางนา และหมู่บ้านแมกโนเลีย บางนา กม.7 เป็นต้น อิเกียบางนา และเป็นที่ตั้งของศูนย์การค้าเมกา บางนา ซึ่งเป็นศูนย์การค้าขนาดใหญ่ ภายในประกอบด้วยพื้นที่ให้บริการหลายส่วนทั้งพื้นที่สรรพสินค้า พื้นที่พาณิชย์ พื้นที่ค้าปลีก-ส่ง พื้นที่โรงมหรสพ พื้นที่ภัตตาคาร รวมทั้งพื้นที่ว่าง เป็นต้น สำหรับการสำรวจสภาพสังคมบริเวณโดยรอบพื้นที่โครงการ พบว่าความสัมพันธ์ส่วนใหญ่มีความสัมพันธ์ที่ดีระหว่างเพื่อนบ้าน		

หมายเหตุ : ผู้พัฒนาโครงการ (บริษัท อารียา พรอพเพอร์ตี้ จำกัด (มหาชน)) จะต้องดำเนินการดังนี้

- กำชับคนงาน เจ้าหน้าที่ที่ปฏิบัติงาน และผู้รับเหมาในช่วงก่อสร้าง ให้ปฏิบัติตามมาตรการที่กำหนดไว้ในรายงานการประเมินผลกระทบสิ่งแวดล้อมที่ได้รับความเห็นชอบโดยเคร่งครัด
- นำรายละเอียดมาตรการป้องกันและแก้ไขผลกระทบที่ได้รับความเห็นชอบ ติดประกาศบริเวณด้านหน้าโครงการให้เห็นอย่างชัดเจน
- จัดทำรายงานผลการปฏิบัติตามมาตรการป้องกันและแก้ไขผลกระทบสิ่งแวดล้อมทุก 6 เดือน และเสนอรายงานต่อหน่วยงานที่เกี่ยวข้อง ตามที่ระบุในพระราชบัญญัติส่งเสริมและรักษาคุณภาพสิ่งแวดล้อมแห่งชาติ (ฉบับที่ 2) พ.ศ. 2561

พฤศจิกายน 2562 ลงชื่อ .....
(นายสุเมธ จันทร์สมสฤษดิ์)
ผู้รับมอบอำนาจกระทำการแทนบริษัท อารียา พรอพเพอร์ตี้ จำกัด (มหาชน)

พฤศจิกายน 2562 ลงชื่อ .....
(นายมนูญนัช ไวกาสี)
บุคคลธรรมดาผู้มีสิทธิจัดทำรายงานของบริษัท ไท-ไท วิศวกร จำกัด

ตารางที่ 2 (ต่อ 28)

องค์ประกอบทางสิ่งแวดล้อมและคุณค่าต่างๆ	ผลกระทบต่อสิ่งแวดล้อมที่สำคัญ	มาตรการป้องกันและแก้ไขผลกระทบสิ่งแวดล้อม	มาตรการติดตามตรวจสอบผลกระทบสิ่งแวดล้อม
	3) ผลกระทบทางสังคมที่คาดว่าจะเกิดขึ้นจากการพัฒนาโครงการ **3.1) ผลกระทบทางด้านประชากรและการโยกย้าย** ช่วงก่อสร้างโครงการคาดว่าจะมีการจ้างแรงงานประมาณ 300 คน โดยคนงานจะพักอาศัยอยู่ภายนอกพื้นที่โครงการ แล้วเดินทางเข้าไป-เย็นกลับ สำหรับการจ้างคนงานก่อสร้างคาดว่าจะมีการจ้างแรงงานจากต่างถิ่นเข้ามาทำงาน ซึ่งอาจส่งผลกระทบต่อชุมชนข้างเคียง เช่น การส่งเสียงดังรบกวนการอาศัย การลักขโมย การทะเลาะวิวาท เป็นต้น อย่างไรก็ตาม การเพิ่มขึ้นของประชากรในช่วงก่อสร้างเป็นการโยกย้ายของแรงงานเพื่อมาทำงานเป็นการชั่วคราว และคนงานก่อสร้างจะไม่มีการพักอาศัยในพื้นที่ก่อสร้างโครงการ รวมทั้งลักษณะทางสังคมตลอดจนลักษณะการดำเนินชีวิตของชุมชนโดยรอบเป็นสังคมเมือง โดยความสัมพันธ์ของคนในสังคมเป็นความสัมพันธ์ในลักษณะที่อยู่บ้านใกล้กัน และมีความสัมพันธ์ที่ดีระหว่างเพื่อนบ้าน ทั้งนี้ สภาพการใช้ประโยชน์ที่ดินและสภาพแวดล้อมโดยรอบโครงการจะแบ่งการใช้ประโยชน์ที่ดินออกเป็น 2 ส่วน โดยด้านทิศตะวันออกของถนน	1. พิจารณารับคนงานในชุมชนเข้าทำงานเป็นอันดับแรก เพื่อช่วยลดการโยกย้ายของแรงงานต่างถิ่น 2. โครงการจะต้องกำหนดให้มีระเบียบปฏิบัติของคนงานในพื้นที่ก่อสร้าง เพื่อป้องกันและลดผลกระทบต่อผู้พักอาศัยข้างเคียง	-

หมายเหตุ : ผู้พัฒนาโครงการ (บริษัท อารียา พรอพเพอร์ตี้ จำกัด (มหาชน)) จะต้องดำเนินการดังนี้

- กำชับคนงาน เจ้าหน้าที่ที่ปฏิบัติงาน และผู้รับเหมาในช่วงก่อสร้าง ให้ปฏิบัติตามมาตรการที่กำหนดไว้ในรายงานการประเมินผลกระทบสิ่งแวดล้อมที่ได้รับความเห็นชอบโดยเคร่งครัด
- นำรายละเอียดมาตรการป้องกันและแก้ไขผลกระทบที่ได้รับความเห็นชอบ ติดประกาศบริเวณด้านหน้าโครงการให้เห็นอย่างชัดเจน
- จัดทำรายงานผลการปฏิบัติตามมาตรการป้องกันและแก้ไขผลกระทบสิ่งแวดล้อมทุก 6 เดือน และเสนอรายงานต่อหน่วยงานที่เกี่ยวข้อง ตามที่ระบุในพระราชบัญญัติส่งเสริมและรักษาคุณภาพสิ่งแวดล้อมแห่งชาติ (ฉบับที่ 2) พ.ศ. 2561

พฤศจิกายน 2562 ลงชื่อ .....
(นายสุเมธ จันทร์สมสฤษดิ์)
ผู้รับมอบอำนาจกระทำการแทนบริษัท อารียา พรอพเพอร์ตี้ จำกัด (มหาชน)

พฤศจิกายน 2562 ลงชื่อ .....
(นายมนูญนัช ไวกาสี)
บุคคลธรรมดาผู้มีสิทธิจัดทำรายงานของบริษัท ไท-ไท วิศวกร จำกัด

ตารางที่ 2 (ต่อ 29)

องค์ประกอบทางสิ่งแวดล้อมและคุณค่าต่างๆ	ผลกระทบต่อสิ่งแวดล้อมที่สำคัญ	มาตรการป้องกันและแก้ไขผลกระทบสิ่งแวดล้อม	มาตรการติดตามตรวจสอบผลกระทบสิ่งแวดล้อม
	ดังกล่าว เป็นกลุ่มบ้านพักอาศัยดั้งเดิมของคนในพื้นที่ ขนาดความสูง 1-2 ชั้น ทำอาชีพเกษตรกรรม โดยขุดบ่อเลี้ยงปลาและทำสวนผสมเป็นหลัก การตั้งบ้านเรือนกระจายตัวแทรกอยู่ในพื้นที่การทำเกษตรของตน **3.2) ความแตกต่างด้านอายุ เพศ เชื้อชาติ และความแตกต่างของชาติพันธุ์** ช่วงก่อสร้างโครงการคาดว่าจะมีคนงานประมาณ 300 คน ซึ่งอาจมีแรงงานต่างถิ่นเข้ามาทำงานส่วนหนึ่ง อาทิ เช่น พม่า ลาว และกัมพูชา เป็นต้น ซึ่งเป็นวัยแรงงานและมีความแตกต่างกันทางเชื้อชาติและชุมชนข้างเคียงโครงการ ดังนั้น จำเป็นต้องมีมาตรการลดผลกระทบโดยพิจารณาเลือกคนงานที่ได้รับอนุญาตอย่างถูกต้องตามกฎหมายเข้ามาทำงาน และกำหนดให้คนงานปฏิบัติตามระเบียบข้อบังคับเพื่อป้องกันและลดผลกระทบต่อบ้านพักอาศัย ร้านค้าและสถานประกอบการที่อยู่ข้างเคียง	1. พิจารณาเลือกคนงานที่เป็นคนไทยเป็นอันดับแรก 2. กรณีรับคนงานต่างด้าวต้องเลือกคนงานที่ได้รับอนุญาตอย่างถูกต้องตามกฎหมายเข้ามาทำงาน และกำหนดให้คนงานปฏิบัติตามระเบียบข้อบังคับเพื่อป้องกันและลดผลกระทบต่อชุมชนข้างเคียง 3. โครงการจะต้องดูแลคนงานก่อสร้างที่เข้ามาทำงานภายในพื้นที่โครงการ โดยระบุสีเสื้อผ้าชุดปฏิบัติงาน พร้อมติดบัตรแสดงข้อมูลชื่อ สกุล รหัสคนงาน แผนกที่สังกัด รวมถึงการตรวจสภาพร่างกายว่าเป็นผู้ที่ปลอดสารเสพติด บันทึกเป็นลายลักษณ์อักษรพร้อมตรวจสอบได้เสมอ	-

หมายเหตุ : ผู้พัฒนาโครงการ (บริษัท อารียา พรอพเพอร์ตี้ จำกัด (มหาชน)) จะต้องดำเนินการดังนี้

- กำชับคนงาน เจ้าหน้าที่ที่ปฏิบัติงาน และผู้รับเหมาในช่วงก่อสร้าง ให้ปฏิบัติตามมาตรการที่กำหนดไว้ในรายงานการประเมินผลกระทบสิ่งแวดล้อมที่ได้รับความเห็นชอบโดยเคร่งครัด
- นำรายละเอียดมาตรการป้องกันและแก้ไขผลกระทบที่ได้รับความเห็นชอบ ติดประกาศบริเวณด้านหน้าโครงการให้เห็นอย่างชัดเจน
- จัดทำรายงานผลการปฏิบัติตามมาตรการป้องกันและแก้ไขผลกระทบสิ่งแวดล้อมทุก 6 เดือน และเสนอรายงานต่อหน่วยงานที่เกี่ยวข้อง ตามที่ระบุในพระราชบัญญัติส่งเสริมและรักษาคุณภาพสิ่งแวดล้อมแห่งชาติ (ฉบับที่ 2) พ.ศ. 2561

พฤศจิกายน 2562 ลงชื่อ .....
(นายสุเมธ จันทร์สมสฤษดิ์)
ผู้รับมอบอำนาจกระทำการแทนบริษัท อารียา พรอพเพอร์ตี้ จำกัด (มหาชน)

พฤศจิกายน 2562 ลงชื่อ .....
(นายมนูญนัช ไวกาสี)
บุคคลธรรมดาผู้มีสิทธิจัดทำรายงานของบริษัท ไท-ไท วิศวกร จำกัด

ตารางที่ 2 (ต่อ 30)

องค์ประกอบทางสิ่งแวดล้อมและคุณค่าต่างๆ	ผลกระทบต่อสิ่งแวดล้อมที่สำคัญ	มาตรการป้องกันและแก้ไขผลกระทบสิ่งแวดล้อม	มาตรการติดตามตรวจสอบผลกระทบสิ่งแวดล้อม
		4. จัดให้มีการขึ้นทะเบียนแรงงานต่างด้าวกับสำนักบริหารแรงงานต่างด้าว เพื่อให้สามารถตรวจสอบประวัติคนงานได้	
	3.3) สุขภาพอนามัยและบริการทางด้านสาธารณสุข ปัญหาด้านสังคมอาจเกิดจากผลกระทบที่มีต่อสุขภาพและอนามัยโดยเมื่อพิจารณากิจกรรมการก่อสร้างโครงการ พบว่า อาจก่อให้เกิดปัญหาและผลกระทบกับผู้ที่อยู่ใกล้เคียง เช่น เสียงดัง ฝุ่นละออง ความสั่นสะเทือน การจราจร ซึ่งจะเกิดจากกิจกรรมการก่อสร้าง ซึ่งจากการสำรวจการเจ็บป่วยของประชาชนในพื้นที่ศึกษารัศมี 1 กิโลเมตรจากโครงการ จากการสอบถามประกอบการสัมภาษณ์ พบว่า หากมีการเจ็บป่วยจะป่วยด้วยโรคอื่น ๆ ได้แก่ โรคเบาหวาน/โรคความดัน/โรคหัวใจ/โรคชรา เป็นอันดับต้นๆ ดังนั้น โครงการจะต้องปฏิบัติตามมาตรการลดผลกระทบในระยะก่อสร้างในด้านการป้องกันเสียง ฝุ่นละออง ความสั่นสะเทือน และการจราจร นอกจากนี้ในการก่อสร้างจะมีคนงานทั้งที่เป็นแรงงานต่างด้าว และแรงงานคนไทย การอยู่อาศัยของคนงานที่ไม่ถูกสุขลักษณะ	1. โครงการจะต้องปฏิบัติตามมาตรการลดผลกระทบในระยะก่อสร้างที่กำหนดไว้อย่างเคร่งครัด 2. กำหนดให้มีการจ้างงานและคัดเลือกแรงงานที่ถูกต้องตามกฎหมายเท่านั้น (กรณีเป็นแรงงานต่างด้าว) 3. กำหนดให้มีการตรวจสุขภาพคนงานก่อนรับเข้าทำงานและหลังรับเข้าทำงานอย่างน้อยปีละ 2 ครั้ง (6 เดือน/ครั้ง) เพื่อป้องกันปัญหาด้านสุขภาพที่อาจเป็นพาหะนำโรคได้ 4. โครงการต้องกำหนดให้ผู้รับเหมาดูแลสุขอนามัยของคนงาน จัดระเบียบคนงาน รวมทั้งดูแลความสะอาดภายในบ้านพักคนงาน ตลอดจนจัดให้มีการตรวจสุขภาพคนงาน	-

หมายเหตุ : ผู้พัฒนาโครงการ (บริษัท อารียา พรอพเพอร์ตี้ จำกัด (มหาชน)) จะต้องดำเนินการดังนี้

- กำชับคนงาน เจ้าหน้าที่ที่ปฏิบัติงาน และผู้รับเหมาในช่วงก่อสร้าง ให้ปฏิบัติตามมาตรการที่กำหนดไว้ในรายงานการประเมินผลกระทบสิ่งแวดล้อมที่ได้รับความเห็นชอบโดยเคร่งครัด
- นำรายละเอียดมาตรการป้องกันและแก้ไขผลกระทบที่ได้รับความเห็นชอบ ติดประกาศบริเวณด้านหน้าโครงการให้เห็นอย่างชัดเจน
- จัดทำรายงานผลการปฏิบัติตามมาตรการป้องกันและแก้ไขผลกระทบสิ่งแวดล้อมทุก 6 เดือน และเสนอรายงานต่อหน่วยงานที่เกี่ยวข้อง ตามที่ระบุในพระราชบัญญัติส่งเสริมและรักษาคุณภาพสิ่งแวดล้อมแห่งชาติ (ฉบับที่ 2) พ.ศ. 2561

พฤศจิกายน 2562 ลงชื่อ .....
(นายสุเมธ จันทร์สมสฤษดิ์)
ผู้รับมอบอำนาจกระทำการแทนบริษัท อารียา พรอพเพอร์ตี้ จำกัด (มหาชน)

พฤศจิกายน 2562 ลงชื่อ .....
(นายมนูญนัช ไวกาสี)
บุคคลธรรมดาผู้มีสิทธิจัดทำรายงานของบริษัท ไท-ไท วิศวกร จำกัด

ตารางที่ 2 (ต่อ 31)

องค์ประกอบทางสิ่งแวดล้อมและคุณค่าต่างๆ	ผลกระทบต่อสิ่งแวดล้อมที่สำคัญ	มาตรการป้องกันและแก้ไขผลกระทบสิ่งแวดล้อม	มาตรการติดตามตรวจสอบผลกระทบสิ่งแวดล้อม
	หรือการที่แรงงานเป็นคนต่างด้าวอาจเป็นพาหะนำโรคต่าง ๆ ดังนั้น เพื่อป้องกันและแก้ไขผลกระทบโครงการต้องกำหนดให้มีการจ้างงานและคัดเลือกแรงงานที่ถูกต้องตามกฎหมายเท่านั้น (กรณีเป็นแรงงานต่างด้าว) และต้องกำหนดให้มีการตรวจสุขภาพคนงานก่อนรับเข้าทำงานและหลังรับเข้าทำงานอย่างน้อยปีละ 2 ครั้ง (6 เดือน/ครั้ง) เพื่อป้องกันปัญหาด้านสุขภาพที่อาจเป็นพาหะนำโรคได้ นอกจากนี้ โครงการต้องกำหนดให้ผู้รับเหมาดูแลสุขอนามัยของคนงาน จัดระเบียบคนงาน รวมทั้งดูแลความสะอาดภายในบ้านพักคนงาน ตลอดจนจัดให้มีการตรวจสุขภาพคนงาน **3.4) ความปลอดภัยในชีวิตและทรัพย์สิน** เนื่องจากในช่วงก่อสร้างอาจจะมีการจ้างแรงงานจากต่างถิ่น ซึ่งแม้ว่าโครงการจะไม่อนุญาตให้คนงานก่อสร้างพักอาศัยในพื้นที่โครงการ แต่จะจัดให้มีการพักอาศัยในพื้นที่ที่จะกำหนดไว้ให้หลังจากได้ผู้รับเหมาก่อสร้างแล้ว การเข้ามาของคนงานต่างถิ่นอาจจะส่งผลกระทบต่อคนในพื้นที่ โดยคาดว่าจะเกิดจากพฤติกรรมของคนงาน	1. จัดให้มีเจ้าหน้าที่รักษาความปลอดภัยภายในโครงการตลอด 24 ชั่วโมง 2. จัดให้มีกล้องวงจรปิด CCTV ไว้บริเวณโดยรอบพื้นที่โครงการ เพื่อใช้ในการตรวจสอบความเรียบร้อยและความปลอดภัยภายในโครงการ	- ตรวจสอบระบบโทรทัศน์วงจรปิด (CCTV System) ให้มีสภาพดีพร้อมใช้งานได้ตลอดเวลา เดือนละ 1 ครั้ง ตลอดระยะเวลาการก่อสร้าง

หมายเหตุ : ผู้พัฒนาโครงการ (บริษัท อารียา พรอพเพอร์ตี้ จำกัด (มหาชน)) จะต้องดำเนินการดังนี้

- กำชับคนงาน เจ้าหน้าที่ที่ปฏิบัติงาน และผู้รับเหมาในช่วงก่อสร้าง ให้ปฏิบัติตามมาตรการที่กำหนดไว้ในรายงานการประเมินผลกระทบสิ่งแวดล้อมที่ได้รับความเห็นชอบโดยเคร่งครัด
- นำรายละเอียดมาตรการป้องกันและแก้ไขผลกระทบที่ได้รับความเห็นชอบ ติดประกาศบริเวณด้านหน้าโครงการให้เห็นอย่างชัดเจน
- จัดทำรายงานผลการปฏิบัติตามมาตรการป้องกันและแก้ไขผลกระทบสิ่งแวดล้อมทุก 6 เดือน และเสนอรายงานต่อหน่วยงานที่เกี่ยวข้อง ตามที่ระบุในพระราชบัญญัติส่งเสริมและรักษาคุณภาพสิ่งแวดล้อมแห่งชาติ (ฉบับที่ 2) พ.ศ. 2561

พฤศจิกายน 2562 ลงชื่อ .....
(นายสุเมธ จันทร์สมสฤษดิ์)
ผู้รับมอบอำนาจกระทำการแทนบริษัท อารียา พรอพเพอร์ตี้ จำกัด (มหาชน)

พฤศจิกายน 2562 ลงชื่อ .....
(นายมนูญนัช ไวกาสี)
บุคคลธรรมดาผู้มีสิทธิจัดทำรายงานของบริษัท ไท-ไท วิศวกร จำกัด

ตารางที่ 2 (ต่อ 32)

องค์ประกอบทางสิ่งแวดล้อมและคุณค่าต่างๆ	ผลกระทบต่อสิ่งแวดล้อมที่สำคัญ	มาตรการป้องกันและแก้ไขผลกระทบสิ่งแวดล้อม	มาตรการติดตามตรวจสอบผลกระทบสิ่งแวดล้อม
	ก่อสร้าง เช่น การมั่วสุม เล่นการพนัน การลักขโมย และการก่ออาชญากรรม เป็นต้นซึ่งโครงการจะต้องกำหนดและควบคุมคนงานให้ปฏิบัติตามกฎระเบียบอย่างเคร่งครัดตามมาตรการที่กำหนดไว้ สำหรับในด้านการเกิดอัคคีภัยจะจัดให้มีเจ้าหน้าที่รักษาความปลอดภัยในการดูแลตรวจสอบความเรียบร้อยของพื้นที่ก่อสร้าง รวมทั้งจัดให้มีถังดับเพลิงเคมีชนิดมือถือไว้ภายในบริเวณพื้นที่ก่อสร้าง เพื่อป้องกันผลกระทบด้านอัคคีภัย อีกทั้งโครงการจัดให้มีการติดตั้งกล้องวงจรปิดภายในพื้นที่ก่อสร้าง เพื่อตรวจสอบความปลอดภัยภายในพื้นที่โครงการ และพื้นที่ใกล้เคียง ตลอดจนให้มีการตรวจสอบระบบกล้องโทรทัศน์วงจรปิดให้มีสภาพดี พร้อมใช้งานตลอดระยะเวลาการก่อสร้าง	3. จัดให้มีถังดับเพลิงเคมีชนิดมือถือไว้อย่างเพียงพอเพื่อเตรียมความพร้อมกรณีเกิดเหตุเพลิงไหม้ 4. กำหนดพื้นที่สูบบุหรี่ให้เป็นสัดส่วน โดยติดป้ายเตือนห้ามสูบบุหรี่ในที่ห้ามสูบ พร้อมทั้งกำหนดมาตรการบทลงโทษสำหรับผู้ฝ่าฝืน 5. ติดป้ายแนะนำการใช้อุปกรณ์ดับเพลิงแต่ละอันไว้บริเวณที่อุปกรณ์ติดตั้งอยู่ เพื่อให้ผู้ที่อยู่ใกล้ที่เกิดเหตุสามารถใช้ได้ถูกต้องทันที 6. ติดต่อประสานกับฝ่ายงานป้องกันและบรรเทาสาธารณภัยเทศบาลเมืองบางแก้วเพื่อมาจัดอบรมและซักซ้อมแผนอพยพหนีไฟให้กับเจ้าหน้าที่และคนงานในโครงการอย่างน้อยปีละ 1 ครั้ง	

หมายเหตุ : ผู้พัฒนาโครงการ (บริษัท อารียา พรอพเพอร์ตี้ จำกัด (มหาชน)) จะต้องดำเนินการดังนี้

- กำชับคนงาน เจ้าหน้าที่ที่ปฏิบัติงาน และผู้รับเหมาในช่วงก่อสร้าง ให้ปฏิบัติตามมาตรการที่กำหนดไว้ในรายงานการประเมินผลกระทบสิ่งแวดล้อมที่ได้รับความเห็นชอบโดยเคร่งครัด
- นำรายละเอียดมาตรการป้องกันและแก้ไขผลกระทบที่ได้รับความเห็นชอบ ติดประกาศบริเวณด้านหน้าโครงการให้เห็นอย่างชัดเจน
- จัดทำรายงานผลการปฏิบัติตามมาตรการป้องกันและแก้ไขผลกระทบสิ่งแวดล้อมทุก 6 เดือน และเสนอรายงานต่อหน่วยงานที่เกี่ยวข้อง ตามที่ระบุในพระราชบัญญัติส่งเสริมและรักษาคุณภาพสิ่งแวดล้อมแห่งชาติ (ฉบับที่ 2) พ.ศ. 2561

พฤศจิกายน 2562 ลงชื่อ .....
(นายสุเมธ จันทร์สมสฤษดิ์)
ผู้รับมอบอำนาจกระทำการแทนบริษัท อารียา พรอพเพอร์ตี้ จำกัด (มหาชน)

พฤศจิกายน 2562 ลงชื่อ .....
(นายมนูญนัช ไวกาสี)
บุคคลธรรมดาผู้มีสิทธิจัดทำรายงานของบริษัท ไท-ไท วิศวกร จำกัด

ตารางที่ 2 (ต่อ 33)

องค์ประกอบทางสิ่งแวดล้อมและคุณค่าต่างๆ	ผลกระทบต่อสิ่งแวดล้อมที่สำคัญ	มาตรการป้องกันและแก้ไขผลกระทบสิ่งแวดล้อม	มาตรการติดตามตรวจสอบผลกระทบสิ่งแวดล้อม
	3.5) ด้านสาธารณูปโภคสาธารณูปการ โครงการตั้งอยู่ในพื้นที่เทศบาลเมืองบางแก้ว ซึ่งบริเวณพื้นที่โครงการปัจจุบันมีการขยายตัวของกลุ่มอาคารพาณิชย์ ศูนย์การค้า และอาคารโรงแรม รวมทั้งอาคาร/บ้านจัดสรรอย่างต่อเนื่อง โดยศักยภาพของพื้นที่ในปัจจุบันและแนวโน้มการเปลี่ยนแปลงการใช้ที่ดินในอนาคต ซึ่งเป็นผลมาจากข้อได้เปรียบด้านที่ตั้งที่สามารถเข้าถึงได้สะดวก และศักยภาพของระบบสาธารณูปโภคพื้นฐานที่สามารถรองรับการพัฒนาโครงการ ดังนั้น การพัฒนาโครงการจะเป็นการรองรับความต้องการที่อยู่อาศัยของผู้บริโภคที่ยังคงมีอยู่อย่างต่อเนื่องบนพื้นฐานของทำเลที่ตั้งที่เหมาะสมตลอดจนมีความมุ่งมั่นที่จะพัฒนาโครงการให้เป็นที่อยู่อาศัยที่มีคุณภาพและสามารถตอบสนองการใช้ชีวิตประจำวันได้เป็นอย่างดี ดังนั้น การที่มีคนงานก่อสร้างจำนวนประมาณ 300 คน เพิ่มเข้ามาในพื้นที่จึงคาดว่าการให้บริการสาธารณูปโภคสาธารณูปการของหน่วยงานในพื้นที่จะมีความเพียงพอด้านการให้บริการกับโครงการโดยไม่ส่งผลกระทบต่อพื้นที่โดยรอบ	-	-

หมายเหตุ : ผู้พัฒนาโครงการ (บริษัท อารียา พรอพเพอร์ตี้ จำกัด (มหาชน)) จะต้องดำเนินการดังนี้

- กำชับคนงาน เจ้าหน้าที่ที่ปฏิบัติงาน และผู้รับเหมาในช่วงก่อสร้าง ให้ปฏิบัติตามมาตรการที่กำหนดไว้ในรายงานการประเมินผลกระทบสิ่งแวดล้อมที่ได้รับความเห็นชอบโดยเคร่งครัด
- นำรายละเอียดมาตรการป้องกันและแก้ไขผลกระทบที่ได้รับความเห็นชอบ ติดประกาศบริเวณด้านหน้าโครงการให้เห็นอย่างชัดเจน
- จัดทำรายงานผลการปฏิบัติตามมาตรการป้องกันและแก้ไขผลกระทบสิ่งแวดล้อมทุก 6 เดือน และเสนอรายงานต่อหน่วยงานที่เกี่ยวข้อง ตามที่ระบุในพระราชบัญญัติส่งเสริมและรักษาคุณภาพสิ่งแวดล้อมแห่งชาติ (ฉบับที่ 2) พ.ศ. 2561

พฤศจิกายน 2562 ลงชื่อ .....
(นายสุเมธ จันทร์สมสฤษดิ์)
ผู้รับมอบอำนาจกระทำการแทนบริษัท อารียา พรอพเพอร์ตี้ จำกัด (มหาชน)

พฤศจิกายน 2562 ลงชื่อ .....
(นายมนูญนัช ไวกาสี)
บุคคลธรรมดาผู้มีสิทธิจัดทำรายงานของบริษัท ไท-ไท วิศวกร จำกัด

ตารางที่ 2 (ต่อ 34)

องค์ประกอบทางสิ่งแวดล้อมและคุณค่าต่างๆ	ผลกระทบต่อสิ่งแวดล้อมที่สำคัญ	มาตรการป้องกันและแก้ไขผลกระทบสิ่งแวดล้อม	มาตรการติดตามตรวจสอบผลกระทบสิ่งแวดล้อม
	3.6) ด้านการใช้ที่ดิน พื้นที่โครงการตั้งอยู่ที่เขตทางพิเศษกาญจนาภิเษก (บางพลี-สุขสวัสดิ์) ตำบลบางแก้ว อำเภอบางพลี จังหวัดสมุทรปราการ สำหรับสภาพการใช้ประโยชน์ที่ดินและสภาพแวดล้อมโดยรอบโครงการจะแบ่งการใช้ประโยชน์ที่ดินออกเป็น 2 ส่วน โดยด้านทิศตะวันออกของถนนดังกล่าว เป็นกลุ่มบ้านพักอาศัยดั้งเดิมของคนในพื้นที่ ขนาดความสูง 1-2 ชั้น ทำอาชีพเกษตรกรรม โดยขุดบ่อเลี้ยงปลาและทำสวนผสมเป็นหลัก การตั้งบ้านเรือนกระจายตัวแทรกอยู่ในพื้นที่การทำเกษตรของตน อย่างไรก็ตามพื้นที่ด้านทิศตะวันออกของเขตทางพิเศษกาญจนาภิเษก (บางพลี-สุขสวัสดิ์) ปัจจุบันมีการพัฒนาเพื่อรองรับการขยายตัวด้านที่พักอาศัย โดยมีโครงการบ้านจัดสรร ได้แก่ โครงการอารียา โคโม่ บางนา-วงแหวน โครงการเดอะคัลเลอร์ส บางนา-วงแหวน เป็นต้น และอาคารชุดพักอาศัยเอ สเปซ มี บางนา ขนาดความสูง 26 ชั้น จำนวน 1 อาคาร สำหรับด้านทิศตะวันตกของเขตทางพิเศษกาญจนาภิเษก (บางพลี-สุขสวัสดิ์) ซึ่งเป็นด้านที่จะพัฒนาโครงการ เป็นพื้นที่ที่มีการพัฒนารองรับการขยายตัวของเมืองอย่างต่อเนื่องโดยเป็น	-	-

หมายเหตุ : ผู้พัฒนาโครงการ (บริษัท อารียา พรอพเพอร์ตี้ จำกัด (มหาชน)) จะต้องดำเนินการดังนี้

- กำชับคนงาน เจ้าหน้าที่ที่ปฏิบัติงาน และผู้รับเหมาในช่วงก่อสร้าง ให้ปฏิบัติตามมาตรการที่กำหนดไว้ในรายงานการประเมินผลกระทบสิ่งแวดล้อมที่ได้รับความเห็นชอบโดยเคร่งครัด
- นำรายละเอียดมาตรการป้องกันและแก้ไขผลกระทบที่ได้รับความเห็นชอบ ติดประกาศบริเวณด้านหน้าโครงการให้เห็นอย่างชัดเจน
- จัดทำรายงานผลการปฏิบัติตามมาตรการป้องกันและแก้ไขผลกระทบสิ่งแวดล้อมทุก 6 เดือน และเสนอรายงานต่อหน่วยงานที่เกี่ยวข้อง ตามที่ระบุในพระราชบัญญัติส่งเสริมและรักษาคุณภาพสิ่งแวดล้อมแห่งชาติ (ฉบับที่ 2) พ.ศ. 2561

พฤศจิกายน 2562 ลงชื่อ .....
(นายสุเมธ จันทร์สมสฤษดิ์)
ผู้รับมอบอำนาจกระทำการแทนบริษัท อารียา พรอพเพอร์ตี้ จำกัด (มหาชน)

พฤศจิกายน 2562 ลงชื่อ .....
(นายมนูญนัช ไวกาสี)
บุคคลธรรมดาผู้มีสิทธิจัดทำรายงานของบริษัท ไท-ไท วิศวกร จำกัด

ตารางที่ 2 (ต่อ 35)

องค์ประกอบทางสิ่งแวดล้อมและคุณค่าต่างๆ	ผลกระทบต่อสิ่งแวดล้อมที่สำคัญ	มาตรการป้องกันและแก้ไขผลกระทบสิ่งแวดล้อม	มาตรการติดตามตรวจสอบผลกระทบสิ่งแวดล้อม
	ที่ตั้งของโครงการหมู่บ้านจัดสรร เช่น โครงการเศรษฐสิริ บางนา-วงแหวน หมู่บ้านคาซ่า ซิตี้ บางนา และหมู่บ้านแมกโนเลีย บางนา กม.7 เป็นต้น อิเกียบางนา และเป็นที่ตั้งของศูนย์การค้าเมกา บางนา ซึ่งเป็นศูนย์การค้าขนาดใหญ่ ภายในประกอบด้วยพื้นที่ให้บริการหลายส่วนทั้งพื้นที่สรรพสินค้า พื้นที่พาณิชย์ พื้นที่ค้าปลีก-ส่ง พื้นที่โรงมหรสพ พื้นที่ภัตตาคาร รวมทั้งพื้นที่ว่าง เป็นต้น แต่อย่างไรก็ตาม ในการพัฒนาโครงการในช่วงก่อสร้างจะมีคนงานเข้ามาในพื้นที่ประมาณ 300 คน ซึ่งจะช่วยเพิ่มรายได้ให้กับคนพื้นที่ที่ขายของให้กับคนงานก่อสร้างของโครงการเป็นผลกระทบทางด้านบวกจากการใช้ประโยชน์ที่ดินในระยะก่อสร้างแต่ผลกระทบจากกิจกรรมการก่อสร้าง		

หมายเหตุ : ผู้พัฒนาโครงการ (บริษัท อารียา พรอพเพอร์ตี้ จำกัด (มหาชน)) จะต้องดำเนินการดังนี้

- กำชับคนงาน เจ้าหน้าที่ที่ปฏิบัติงาน และผู้รับเหมาในช่วงก่อสร้าง ให้ปฏิบัติตามมาตรการที่กำหนดไว้ในรายงานการประเมินผลกระทบสิ่งแวดล้อมที่ได้รับความเห็นชอบโดยเคร่งครัด
- นำรายละเอียดมาตรการป้องกันและแก้ไขผลกระทบที่ได้รับความเห็นชอบ ติดประกาศบริเวณด้านหน้าโครงการให้เห็นอย่างชัดเจน
- จัดทำรายงานผลการปฏิบัติตามมาตรการป้องกันและแก้ไขผลกระทบสิ่งแวดล้อมทุก 6 เดือน และเสนอรายงานต่อหน่วยงานที่เกี่ยวข้อง ตามที่ระบุในพระราชบัญญัติส่งเสริมและรักษาคุณภาพสิ่งแวดล้อมแห่งชาติ (ฉบับที่ 2) พ.ศ. 2561

พฤศจิกายน 2562 ลงชื่อ .....
(นายสุเมธ จันทร์สมสฤษดิ์)
ผู้รับมอบอำนาจกระทำการแทนบริษัท อารียา พรอพเพอร์ตี้ จำกัด (มหาชน)

พฤศจิกายน 2562 ลงชื่อ .....
(นายมนูญนัช ไวกาสี)
บุคคลธรรมดาผู้มีสิทธิจัดทำรายงานของบริษัท ไท-ไท วิศวกร จำกัด

ตารางที่ 2 (ต่อ 36)

องค์ประกอบทางสิ่งแวดล้อมและคุณค่าต่างๆ	ผลกระทบต่อสิ่งแวดล้อมที่สำคัญ	มาตรการป้องกันและแก้ไขผลกระทบสิ่งแวดล้อม	มาตรการติดตามตรวจสอบผลกระทบสิ่งแวดล้อม
	3.7) ด้านการคมนาคมขนส่ง บริเวณพื้นที่โครงการเป็นบริเวณที่มีศักยภาพด้านการคมนาคมมีถนนที่เป็นโครงข่ายเส้นทาง ได้แก่ ถนนทางหลวงแผ่นดินหมายเลข 34 (ถนนเทพรัตน) ถนนกาญจนาภิเษก ด้านทิศตะวันออก (บางปะอิน-บางพลี) ทางพิเศษกาญจนาภิเษก (บางพลี-สุขสวัสดิ์) ทางคู่ขนานเขตทางพิเศษกาญจนาภิเษก (บางพลี-สุขสวัสดิ์) ถนนซอยเมืองแก้ว และถนนภาระจำยอมด้านหน้าโครงการ เป็นต้น อย่างไรก็ตาม ในช่วงก่อสร้างหากไม่มีการจัดการด้านระบบจราจรที่ดี ตลอดจนหากไม่มีการดูแลสภาพถนนดังกล่าวให้มีสภาพดี อาจส่งผลกระทบด้านการกีดขวางทางจราจรและส่งผลกระทบต่อผู้ใช้เส้นทางดังกล่าว ดังนั้น ในระยะก่อสร้างต้องกำหนดให้มีมาตรการป้องกันและแก้ไขผลกระทบที่อาจเกิดขึ้น	- ปฏิบัติตามมาตรการป้องกันและแก้ไขผลกระทบสิ่งแวดล้อมที่ระบุในหัวข้อ 3.7 เรื่องจราจรอย่างเคร่งครัด	- ปฏิบัติตามมาตรการติดตามตรวจสอบผลกระทบสิ่งแวดล้อมที่ระบุในหัวข้อ 3.7 เรื่องจราจร อย่างเคร่งครัด

หมายเหตุ : ผู้พัฒนาโครงการ (บริษัท อารียา พรอพเพอร์ตี้ จำกัด (มหาชน)) จะต้องดำเนินการดังนี้

- กำชับคนงาน เจ้าหน้าที่ที่ปฏิบัติงาน และผู้รับเหมาในช่วงก่อสร้าง ให้ปฏิบัติตามมาตรการที่กำหนดไว้ในรายงานการประเมินผลกระทบสิ่งแวดล้อมที่ได้รับความเห็นชอบโดยเคร่งครัด
- นำรายละเอียดมาตรการป้องกันและแก้ไขผลกระทบที่ได้รับความเห็นชอบ ติดประกาศบริเวณด้านหน้าโครงการให้เห็นอย่างชัดเจน
- จัดทำรายงานผลการปฏิบัติตามมาตรการป้องกันและแก้ไขผลกระทบสิ่งแวดล้อมทุก 6 เดือน และเสนอรายงานต่อหน่วยงานที่เกี่ยวข้อง ตามที่ระบุในพระราชบัญญัติส่งเสริมและรักษาคุณภาพสิ่งแวดล้อมแห่งชาติ (ฉบับที่ 2) พ.ศ. 2561

พฤศจิกายน 2562 ลงชื่อ .....
(นายสุเมธ จันทร์สมสฤษดิ์)
ผู้รับมอบอำนาจกระทำการแทนบริษัท อารียา พรอพเพอร์ตี้ จำกัด (มหาชน)

พฤศจิกายน 2562 ลงชื่อ .....
(นายมนูญนัช ไวกาสี)
บุคคลธรรมดาผู้มีสิทธิจัดทำรายงานของบริษัท ไท-ไท วิศวกร จำกัด

ตารางที่ 2 (ต่อ 37)

องค์ประกอบทางสิ่งแวดล้อมและคุณค่าต่างๆ	ผลกระทบต่อสิ่งแวดล้อมที่สำคัญ	มาตรการป้องกันและแก้ไขผลกระทบสิ่งแวดล้อม	มาตรการติดตามตรวจสอบผลกระทบสิ่งแวดล้อม
	3.8) วัฒนธรรมและประเพณี โครงการตั้งอยู่ในพื้นที่เทศบาลเมืองบางแก้ว เป็นพื้นที่ที่มีการขยายตัวทางด้านเศรษฐกิจอย่างต่อเนื่อง ประชากรส่วนหนึ่งย้ายมาจากที่อื่นเพื่อเข้ามาทำงาน และประกอบอาชีพในพื้นที่โดยสอดคล้องกับการสอบถามประชาชนโดยรอบโครงการ ดังนั้น วัฒนธรรมและประเพณีที่มีอยู่จึงเป็นวัฒนธรรมประเพณีตามศาสนาโดยทั่วๆ ไป เช่น การเข้าวัดทำบุญในวันสำคัญทางศาสนาต่างๆ ได้แก่ วันมาฆบูชาวันเข้าพรรษา วันวิสาขบูชา วันอาสาฬหบูชา เป็นต้น นอกจากนี้ ทางด้านประเพณีเป็นประเพณีทั่วไป เช่น ประเพณี วันขึ้นปีใหม่ วันสงกรานต์ ประเพณีลอยกระทง เป็นต้น รวมถึงงานบุญประเพณีท้องถิ่นของจังหวัดสมุทรปราการ ดังนั้น แม้ว่าการที่มีคนงานก่อสร้างจำนวนประมาณ 300 คน ส่วนหนึ่งจะมาจากที่อื่นคาดว่าส่วนใหญ่จะนับถือศาสนาพุทธเช่นกัน จึงมีวัฒนธรรมและประเพณีที่ไม่แตกต่างกันกับที่มีอยู่เดิมในพื้นที่ ดังนั้น จึงไม่ส่งผลกระทบที่มีนัยสำคัญ	-	-

หมายเหตุ : ผู้พัฒนาโครงการ (บริษัท อารียา พรอพเพอร์ตี้ จำกัด (มหาชน)) จะต้องดำเนินการดังนี้

- กำชับคนงาน เจ้าหน้าที่ที่ปฏิบัติงาน และผู้รับเหมาในช่วงก่อสร้าง ให้ปฏิบัติตามมาตรการที่กำหนดไว้ในรายงานการประเมินผลกระทบสิ่งแวดล้อมที่ได้รับความเห็นชอบโดยเคร่งครัด
- นำรายละเอียดมาตรการป้องกันและแก้ไขผลกระทบที่ได้รับความเห็นชอบ ติดประกาศบริเวณด้านหน้าโครงการให้เห็นอย่างชัดเจน
- จัดทำรายงานผลการปฏิบัติตามมาตรการป้องกันและแก้ไขผลกระทบสิ่งแวดล้อมทุก 6 เดือน และเสนอรายงานต่อหน่วยงานที่เกี่ยวข้อง ตามที่ระบุในพระราชบัญญัติส่งเสริมและรักษาคุณภาพสิ่งแวดล้อมแห่งชาติ (ฉบับที่ 2) พ.ศ. 2561

พฤศจิกายน 2562 ลงชื่อ .....
(นายสุเมธ จันทร์สมสฤษดิ์)
ผู้รับมอบอำนาจกระทำการแทนบริษัท อารียา พรอพเพอร์ตี้ จำกัด (มหาชน)

พฤศจิกายน 2562 ลงชื่อ .....
(นายมนูญนัช ไวกาสี)
บุคคลธรรมดาผู้มีสิทธิจัดทำรายงานของบริษัท ไท-ไท วิศวกร จำกัด

ตารางที่ 2 (ต่อ 38)

องค์ประกอบทางสิ่งแวดล้อมและคุณค่าต่างๆ	ผลกระทบต่อสิ่งแวดล้อมที่สำคัญ	มาตรการป้องกันและแก้ไขผลกระทบสิ่งแวดล้อม	มาตรการติดตามตรวจสอบผลกระทบสิ่งแวดล้อม
	3.9) การเปลี่ยนแปลงทางสังคม โครงการตั้งอยู่ที่เขตทางพิเศษกาญจนาภิเษก (บางพลี-สุขสวัสดิ์) ตำบลบางแก้ว อำเภอบางพลี จังหวัดสมุทรปราการ เป็นพื้นที่ที่มีความเจริญ จัดเป็นสังคมเมืองที่มีความหลากหลายในการใช้ประโยชน์ที่ดิน โดยสภาพการใช้ประโยชน์ที่ดินและสภาพแวดล้อมโดยรอบโครงการจะแบ่งการใช้ประโยชน์ที่ดินออกเป็น 2 ส่วน โดยด้านทิศตะวันออกของถนนดังกล่าว เป็นกลุ่มบ้านพักอาศัยดั้งเดิมของคนในพื้นที่ ขนาดความสูง 1-2 ชั้น ทำอาชีพเกษตรกรรม โดยขุดบ่อเลี้ยงปลาและทำสวนผสมเป็นหลัก การตั้งบ้านเรือนกระจายตัวแทรกอยู่ในพื้นที่การทำเกษตรของตน อย่างไรก็ตามพื้นที่ด้านทิศตะวันออกของเขตทางพิเศษกาญจนาภิเษก (บางพลี-สุขสวัสดิ์) ปัจจุบันมีการพัฒนาเพื่อรองรับการขยายตัวด้านที่พักอาศัย โดยมีโครงการบ้านจัดสรร ได้แก่ โครงการอารียา โคโม่ บางนา-วงแหวน โครงการเดอะคัลเลอร์ส บางนา-วงแหวน เป็นต้น อาคารชุดพักอาศัย ได้แก่ อาคารชุดพักอาศัยเอ สเปซ มี บางนา ขนาดความสูง 26 ชั้น จำนวน 1 อาคาร และอาคารชุดพักอาศัย เอ สเปซ เมกาซิตี้ บางนา ขนาดความสูง	-	-

หมายเหตุ : ผู้พัฒนาโครงการ (บริษัท อารียา พรอพเพอร์ตี้ จำกัด (มหาชน)) จะต้องดำเนินการดังนี้

- กำชับคนงาน เจ้าหน้าที่ที่ปฏิบัติงาน และผู้รับเหมาในช่วงก่อสร้าง ให้ปฏิบัติตามมาตรการที่กำหนดไว้ในรายงานการประเมินผลกระทบสิ่งแวดล้อมที่ได้รับความเห็นชอบโดยเคร่งครัด
- นำรายละเอียดมาตรการป้องกันและแก้ไขผลกระทบที่ได้รับความเห็นชอบ ติดประกาศบริเวณด้านหน้าโครงการให้เห็นอย่างชัดเจน
- จัดทำรายงานผลการปฏิบัติตามมาตรการป้องกันและแก้ไขผลกระทบสิ่งแวดล้อมทุก 6 เดือน และเสนอรายงานต่อหน่วยงานที่เกี่ยวข้อง ตามที่ระบุในพระราชบัญญัติส่งเสริมและรักษาคุณภาพสิ่งแวดล้อมแห่งชาติ (ฉบับที่ 2) พ.ศ. 2561

พฤศจิกายน 2562 ลงชื่อ .....
(นายสุเมธ จันทร์สมสฤษดิ์)
ผู้รับมอบอำนาจกระทำการแทนบริษัท อารียา พรอพเพอร์ตี้ จำกัด (มหาชน)

พฤศจิกายน 2562 ลงชื่อ .....
(นายมนูญนัช ไวกาสี)
บุคคลธรรมดาผู้มีสิทธิจัดทำรายงานของบริษัท ไท-ไท วิศวกร จำกัด

ตารางที่ 2 (ต่อ 39)

องค์ประกอบทางสิ่งแวดล้อมและคุณค่าต่างๆ	ผลกระทบต่อสิ่งแวดล้อมที่สำคัญ	มาตรการป้องกันและแก้ไขผลกระทบสิ่งแวดล้อม	มาตรการติดตามตรวจสอบผลกระทบสิ่งแวดล้อม
	35 ชั้น จำนวน 1 อาคาร เป็นต้น สำหรับด้านทิศตะวันตกของเขตทางพิเศษกาญจนาภิเษก (บางพลี-สุขสวัสดิ์) ซึ่งเป็นด้านที่จะพัฒนาโครงการ เป็นพื้นที่ที่มีการพัฒนารองรับการขยายตัวของเมืองอย่างต่อเนื่องโดยเป็นที่ตั้งของโครงการหมู่บ้านจัดสรร เช่น โครงการเศรษฐสิริ บางนา-วงแหวน หมู่บ้านคาซ่า ซิตี้ บางนา และหมู่บ้านแมกโนเลีย บางนา กม.7 เป็นต้น อิเกียบางนา และเป็นที่ตั้งของศูนย์การค้าเมกา บางนา ซึ่งเป็นศูนย์การค้าขนาดใหญ่ ภายในประกอบด้วยพื้นที่ให้บริการหลายส่วนทั้งพื้นที่สรรพสินค้า พื้นที่พาณิชย์ พื้นที่ค้าปลีก-ส่ง พื้นที่โรงมหรสพ พื้นที่ภัตตาคาร รวมทั้งพื้นที่ว่าง เป็นต้น ซึ่งจากการสำรวจสภาพทางสังคมบริเวณโดยรอบพื้นที่โครงการ พบว่าความสัมพันธ์ส่วนใหญ่มีความสัมพันธ์ที่ดีระหว่างเพื่อนบ้าน		

หมายเหตุ : ผู้พัฒนาโครงการ (บริษัท อารียา พรอพเพอร์ตี้ จำกัด (มหาชน)) จะต้องดำเนินการดังนี้

- กำชับคนงาน เจ้าหน้าที่ที่ปฏิบัติงาน และผู้รับเหมาในช่วงก่อสร้าง ให้ปฏิบัติตามมาตรการที่กำหนดไว้ในรายงานการประเมินผลกระทบสิ่งแวดล้อมที่ได้รับความเห็นชอบโดยเคร่งครัด
- นำรายละเอียดมาตรการป้องกันและแก้ไขผลกระทบที่ได้รับความเห็นชอบ ติดประกาศบริเวณด้านหน้าโครงการให้เห็นอย่างชัดเจน
- จัดทำรายงานผลการปฏิบัติตามมาตรการป้องกันและแก้ไขผลกระทบสิ่งแวดล้อมทุก 6 เดือน และเสนอรายงานต่อหน่วยงานที่เกี่ยวข้อง ตามที่ระบุในพระราชบัญญัติส่งเสริมและรักษาคุณภาพสิ่งแวดล้อมแห่งชาติ (ฉบับที่ 2) พ.ศ. 2561

พฤศจิกายน 2562 ลงชื่อ .....
(นายสุเมธ จันทร์สมสฤษดิ์)
ผู้รับมอบอำนาจกระทำการแทนบริษัท อารียา พรอพเพอร์ตี้ จำกัด (มหาชน)

พฤศจิกายน 2562 ลงชื่อ .....
(นายมนูญนัช ไวกาสี)
บุคคลธรรมดาผู้มีสิทธิจัดทำรายงานของบริษัท ไท-ไท วิศวกร จำกัด

ตารางที่ 2 (ต่อ 40)

องค์ประกอบทางสิ่งแวดล้อมและคุณค่าต่างๆ	ผลกระทบต่อสิ่งแวดล้อมที่สำคัญ	มาตรการป้องกันและแก้ไขผลกระทบสิ่งแวดล้อม	มาตรการติดตามตรวจสอบผลกระทบสิ่งแวดล้อม
4.2 ผลกระทบด้านเศรษฐกิจท้องถิ่น	เมื่อพิจารณาผลกระทบต่อสภาพเศรษฐกิจในช่วงก่อสร้างโครงการ ฯ ซึ่งมีความต้องการแรงงาน ประมาณ 250 คน หากคิดอัตราค่าจ้างแรงงานขั้นต่ำ 320 บาท/วัน (คณะรัฐมนตรีมีมติเห็นชอบประกาศคณะกรรมการค่าจ้างเรื่องอัตราค่าจ้างขั้นต่ำ (ฉบับที่ 9) เมื่อวันที่ 19 มกราคม 2561 โดยมีผลบังคับใช้ตั้งแต่วันที่ 1 เมษายน 2561 เป็นต้นไป) ถ้าผู้ที่จะเข้ามาทำงานเป็นคนในชุมชนโดยรอบโครงการจะทำให้คนในชุมชนมีรายได้เพิ่มขึ้น และนอกจากคนในชุมชนมีรายได้เพิ่มขึ้นจากการทำงานแล้ว ยังส่งผลให้เกิดการกระตุ้นเศรษฐกิจด้วย เช่นทำให้เศรษฐกิจเกี่ยวกับการพาณิชย์และการบริการภายในชุมชนดีขึ้น เนื่องจากมีการเพิ่มขึ้นของแรงงานเข้ามา มีสถานภาพเป็นผู้บริโภค ซึ่งจำเป็นต้องจับจ่ายใช้สอยสินค้าอุปโภคบริโภค เกิดการเพิ่มรายได้ให้กับผู้ประกอบอาชีพค้าขายบริเวณโดยรอบโครงการ รวมทั้งทำให้เกิดรายได้ต่อบริษัทค้าส่งวัสดุก่อสร้างที่ใช้ในการก่อสร้างโครงการ ทำให้เกิดการหมุนเวียนเงินตราในท้องถิ่นตลอดช่วงการก่อสร้าง สภาพเศรษฐกิจ-สังคม รายได้ครัวเรือน ประชาชนบริเวณโดยรอบพื้นที่โครงการในรัศมี 1 กิโลเมตร ซึ่งในช่วงก่อสร้างอาจจะเกิดผลกระทบต่อ	-	-

หมายเหตุ : ผู้พัฒนาโครงการ (บริษัท อารียา พรอพเพอร์ตี้ จำกัด (มหาชน)) จะต้องดำเนินการดังนี้

- กำชับคนงาน เจ้าหน้าที่ที่ปฏิบัติงาน และผู้รับเหมาในช่วงก่อสร้าง ให้ปฏิบัติตามมาตรการที่กำหนดไว้ในรายงานการประเมินผลกระทบสิ่งแวดล้อมที่ได้รับความเห็นชอบโดยเคร่งครัด
- นำรายละเอียดมาตรการป้องกันและแก้ไขผลกระทบที่ได้รับความเห็นชอบ ติดประกาศบริเวณด้านหน้าโครงการให้เห็นอย่างชัดเจน
- จัดทำรายงานผลการปฏิบัติตามมาตรการป้องกันและแก้ไขผลกระทบสิ่งแวดล้อมทุก 6 เดือน และเสนอรายงานต่อหน่วยงานที่เกี่ยวข้อง ตามที่ระบุในพระราชบัญญัติส่งเสริมและรักษาคุณภาพสิ่งแวดล้อมแห่งชาติ (ฉบับที่ 2) พ.ศ. 2561

พฤศจิกายน 2562 ลงชื่อ .....
(นายสุเมธ จันทร์สมสฤษดิ์)
ผู้รับมอบอำนาจกระทำการแทนบริษัท อารียา พรอพเพอร์ตี้ จำกัด (มหาชน)

พฤศจิกายน 2562 ลงชื่อ .....
(นายมนูญนัช ไวกาสี)
บุคคลธรรมดาผู้มีสิทธิจัดทำรายงานของบริษัท ไท-ไท วิศวกร จำกัด

ตารางที่ 2 (ต่อ 41)

องค์ประกอบทางสิ่งแวดล้อมและคุณค่าต่างๆ	ผลกระทบต่อสิ่งแวดล้อมที่สำคัญ	มาตรการป้องกันและแก้ไขผลกระทบสิ่งแวดล้อม	มาตรการติดตามตรวจสอบผลกระทบสิ่งแวดล้อม
	เศรษฐกิจไม่มากนัก แต่เศรษฐกิจอาจจะค่อย ๆ ดีขึ้นเมื่อโครงการเปิดดำเนินการ อย่างไรก็ตาม ช่วงก่อสร้างจะมีผลกระทบในด้านเศรษฐกิจท้องถิ่นและรายได้จากการประกอบอาชีพของคนในชุมชนอยู่ในเชิงบวก ทั้งทางตรงและทางอ้อม และได้รับประโยชน์อย่างต่อเนื่อง		
4.3 ผลกระทบด้านสุขภาพต่อประชาชนข้างเคียงโครงการ			
1) ผลกระทบด้านกายภาพ ชีวภาพ คุณค่าการใช้ประโยชน์ของมนุษย์	ในการก่อสร้างกิจกรรมของโครงการก่อให้เกิดฝุ่นละออง เสียงดังรบกวนความสั่นสะเทือน การจราจร และการร่วงหล่นของวัสดุ/เศษวัสดุก่อสร้าง ที่อาจส่งผลกระทบทางด้านร่างกาย ทางด้านจิตใจที่อาจก่อให้เกิดความเครียดเพิ่มมากขึ้น ซึ่งผลกระทบดังกล่าวจะส่งผลทำให้ผู้ที่อยู่ใกล้เคียงเจ็บป่วยหรืออาจกระตุ้นให้ผู้ป่วยบางรายที่หายป่วยแล้วกลับมาป่วยอีกครั้ง ดังนั้น โครงการต้องกำหนดมาตรการป้องกันและแก้ไขผลกระทบในด้านต่าง ๆ ในช่วงก่อสร้าง อาทิเช่น ผลกระทบด้านฝุ่นละออง ผลกระทบด้านเสียงดังรบกวน ผลกระทบด้านความสั่นสะเทือน ผลกระทบด้าน	- ดำเนินการตามมาตรการป้องกันและแก้ไขผลกระทบด้านกายภาพ ชีวภาพ คุณค่าการใช้ประโยชน์ของมนุษย์อย่างเคร่งครัด เพื่อป้องกันผลกระทบด้านสุขภาพ	1. เจ้าหน้าที่ของโครงการต้องดูแลพื้นที่ก่อสร้างให้มีความเป็นระเบียบเรียบร้อย ตลอดระยะเวลาก่อสร้าง 2. จัดให้มีเจ้าหน้าที่จากโครงการเข้าพบนิติบุคคลหมู่บ้านเศรษฐสิริ บางนา-วงแหวน ซึ่งเป็นบ้านติดโครงการ ตลอดจนตัวแทนโรงเรียนนานาชาติ ดิษยะศริน อินเตอร์เนเชอร์แนลเพร็พพะทอรี สคูล แบงค็อก ซึ่งเป็นสถานที่อ่อนไหวที่อยู่ใกล้เคียง เป็นประจำตลอดช่วงเวลาก่อสร้าง และให้ชื่อพร้อมเบอร์โทรศัพท์

หมายเหตุ : ผู้พัฒนาโครงการ (บริษัท อารียา พรอพเพอร์ตี้ จำกัด (มหาชน)) จะต้องดำเนินการดังนี้

- กำชับคนงาน เจ้าหน้าที่ที่ปฏิบัติงาน และผู้รับเหมาในช่วงก่อสร้าง ให้ปฏิบัติตามมาตรการที่กำหนดไว้ในรายงานการประเมินผลกระทบสิ่งแวดล้อมที่ได้รับความเห็นชอบโดยเคร่งครัด
- นำรายละเอียดมาตรการป้องกันและแก้ไขผลกระทบที่ได้รับความเห็นชอบ ติดประกาศบริเวณด้านหน้าโครงการให้เห็นอย่างชัดเจน
- จัดทำรายงานผลการปฏิบัติตามมาตรการป้องกันและแก้ไขผลกระทบสิ่งแวดล้อมทุก 6 เดือน และเสนอรายงานต่อหน่วยงานที่เกี่ยวข้อง ตามที่ระบุในพระราชบัญญัติส่งเสริมและรักษาคุณภาพสิ่งแวดล้อมแห่งชาติ (ฉบับที่ 2) พ.ศ. 2561

พฤศจิกายน 2562 ลงชื่อ .....
(นายสุเมธ จันทร์สมสฤษดิ์)
ผู้รับมอบอำนาจกระทำการแทนบริษัท อารียา พรอพเพอร์ตี้ จำกัด (มหาชน)

พฤศจิกายน 2562 ลงชื่อ .....
(นายมนูญนัช ไวกาสี)
บุคคลธรรมดาผู้มีสิทธิจัดทำรายงานของบริษัท ไท-ไท วิศวกร จำกัด

ตารางที่ 2 (ต่อ 42)

องค์ประกอบทางสิ่งแวดล้อมและคุณค่าต่างๆ	ผลกระทบต่อสิ่งแวดล้อมที่สำคัญ	มาตรการป้องกันและแก้ไขผลกระทบสิ่งแวดล้อม	มาตรการติดตามตรวจสอบผลกระทบสิ่งแวดล้อม
	การจราจร และผลกระทบจากเศษวัสดุร่วงหล่น/อุปกรณ์หรือเครื่องมือในการก่อสร้างไม่มีประสิทธิภาพ		ติดต่อได้ 24 ชั่วโมง ให้ติดต่อได้โดยตรง เพื่อสอบถามถึงผลกระทบจากการก่อสร้างโครงการ พร้อมติดตั้งกล่องรับความคิดเห็นที่บริเวณป้อมยาม เพื่อรับเรื่องร้องเรียนที่อาจเกิดขึ้น หากมีปัญหาเกิดขึ้นต้องหาแนวทางแก้ไขโดยทันที 3. ติดตามผลกระทบจากการก่อสร้างต่อพื้นที่โดยรอบโครงการ หากพบว่ามีเรื่องร้องเรียนต้องแก้ไขปัญหาทันที 4. ติดตามตรวจสอบผลกระทบจากการก่อสร้างต่อพื้นที่ติดโครงการ สัปดาห์ละ 1 ครั้ง ตลอดระยะเวลาการก่อสร้าง รวมทั้งพื้นที่ระยะรัศมี 100 เมตร จากแนวเขตพื้นที่โครงการ พื้นที่อ่อนไหว และพื้นที่ตามแนวเส้นทางการขนส่งวัสดุและอุปกรณ์ก่อสร้างในระยะ 100 เมตร จากแนวเขตที่ดินโครงการ ปีละ 1 ครั้ง ตั้งแต่เริ่มก่อสร้างจนถึงก่อนการขออนุญาตเปิดใช้อาคาร โดยวิธีและการสุ่มตัวอย่างตามหลักวิชาการและหลักสถิติ พร้อมแสดงภาพ

หมายเหตุ : ผู้พัฒนาโครงการ (บริษัท อารียา พรอพเพอร์ตี้ จำกัด (มหาชน)) จะต้องดำเนินการดังนี้

- กำชับคนงาน เจ้าหน้าที่ที่ปฏิบัติงาน และผู้รับเหมาในช่วงก่อสร้าง ให้ปฏิบัติตามมาตรการที่กำหนดไว้ในรายงานการประเมินผลกระทบสิ่งแวดล้อมที่ได้รับความเห็นชอบโดยเคร่งครัด
- นำรายละเอียดมาตรการป้องกันและแก้ไขผลกระทบที่ได้รับความเห็นชอบ ติดประกาศบริเวณด้านหน้าโครงการให้เห็นอย่างชัดเจน
- จัดทำรายงานผลการปฏิบัติตามมาตรการป้องกันและแก้ไขผลกระทบสิ่งแวดล้อมทุก 6 เดือน และเสนอรายงานต่อหน่วยงานที่เกี่ยวข้อง ตามที่ระบุในพระราชบัญญัติส่งเสริมและรักษาคุณภาพสิ่งแวดล้อมแห่งชาติ (ฉบับที่ 2) พ.ศ. 2561

พฤศจิกายน 2562 ลงชื่อ .....

(นายสุเมธ จันทร์สมสฤษดิ์)

ผู้รับมอบอำนาจกระทำการแทนบริษัท อารียา พรอพเพอร์ตี้ จำกัด (มหาชน)

พฤศจิกายน 2562 ลงชื่อ .....

(นายมนูญนัช ไวกาสี)

บุคคลธรรมดาผู้มีสิทธิจัดทำรายงานของบริษัท ไท-ไท วิศวกร จำกัด

ตารางที่ 2 (ต่อ 43)

องค์ประกอบทางสิ่งแวดล้อมและคุณค่าต่างๆ	ผลกระทบต่อสิ่งแวดล้อมที่สำคัญ	มาตรการป้องกันและแก้ไขผลกระทบสิ่งแวดล้อม	มาตรการติดตามตรวจสอบผลกระทบสิ่งแวดล้อม
			ตำแหน่งการสำรวจ
2) ผลกระทบด้านอุบัติเหตุและความปลอดภัย	ในการก่อสร้างโครงการจะเริ่มดำเนินการก่อสร้างหลังจากได้รับใบอนุญาตก่อสร้าง โดยคาดว่าจะใช้เวลาก่อสร้างประมาณ 39 เดือน โดยในการก่อสร้างโครงการอาจเกิดอุบัติเหตุเศษวัสดุร่วงหล่น ตลอดจนอุบัติเหตุที่อาจเกิดจากเหตุเพลิงไหม้ เป็นต้น ซึ่งเป็นผลกระทบต่ออาคารข้างเคียงโครงการด้านทิศใต้ โดยมีระยะประชิดกับพื้นที่ก่อสร้างมากที่สุดประมาณ 14 เมตรจากแนวเขตที่ดินโครงการ ดังนั้นโครงการต้องกำหนดให้มีมาตรการป้องกันและแก้ไขผลกระทบด้านอาชีวอนามัยและความปลอดภัยของผู้พักอาศัยข้างเคียง	1. ก่อนก่อสร้างโครงการต้องจัดให้มีเจ้าหน้าที่จากบริษัทผู้รับเหมา แจ้งอาคาร/ร้านค้าข้างเคียง พร้อมทั้งให้หมายเลขโทรศัพท์ของเจ้าหน้าที่ควบคุมการก่อสร้าง เพื่อให้สามารถติดต่อกับโครงการได้โดยตรง ซึ่งหากได้รับแจ้งผลกระทบต้องหาแนวทางแก้ไขโดยทันที 2. จัดทำรั้ว Metal Sheet ความสูง 6 เมตร บริเวณโดยรอบแนวเขตที่ดินของโครงการ โดยติดตั้งป้ายห้ามมิให้ผู้ที่ไม่เกี่ยวข้องเข้าไปภายในบริเวณพื้นที่ก่อสร้าง 3. ทำ Chain Link ยื่นจากอาคารขณะทำโครงสร้าง เพื่อกันเศษวัสดุร่วงหล่น และจะย้ายตามไปทุก 2–3 ชั้น 4. กำหนดให้ใช้เครนเป็นแบบพับแขนได้ และแขนของเครนจะต้องอยู่เฉพาะภายในพื้นที่โครงการเท่านั้น ไม่ล้ำไปยังพื้นที่ข้างเคียง 5. บริเวณทางเข้า-ออก ต้องมีเจ้าหน้าที่ดูแลการเข้า-ออกของเจ้าหน้าที่ คนงาน และยานพาหนะต่าง ๆ	1. ตรวจสอบส่วนประกอบของอุปกรณ์ของทาวเวอร์เครน ทุก 3 เดือน ตามแบบที่กรมแรงงานกำหนด โดยวิศวกรเครื่องกลที่ได้รับใบอนุญาตประกอบวิชาชีพควบคุมตามระดับที่กำหนดไว้ 2. จัดให้มีเจ้าหน้าที่ของโครงการดูแลสภาพรั้วให้มีความสมบูรณ์และมั่นคงแข็งแรงตลอดระยะเวลาการก่อสร้าง 3. ตรวจสอบ Chain Link หากพบว่ามีการชำรุดต้องซ่อมแซมทันที ตลอดระยะเวลาการก่อสร้าง 4. ตรวจสอบสภาพของเครื่องจักรกลก่อนนำมาใช้งานเพื่อป้องกันอุบัติเหตุ 5. จัดให้มีการตรวจสอบถังดับเพลิงเคมีให้สามารถใช้งานได้อยู่เสมอ หากพบว่ามีการเสียหายหรือใช้การไม่ได้ให้รีบดำเนินการแก้ไขทันที

หมายเหตุ : ผู้พัฒนาโครงการ (บริษัท อารียา พรอพเพอร์ตี้ จำกัด (มหาชน)) จะต้องดำเนินการดังนี้

- กำชับคนงาน เจ้าหน้าที่ที่ปฏิบัติงาน และผู้รับเหมาในช่วงก่อสร้าง ให้ปฏิบัติตามมาตรการที่กำหนดไว้ในรายงานการประเมินผลกระทบสิ่งแวดล้อมที่ได้รับความเห็นชอบโดยเคร่งครัด
- นำรายละเอียดมาตรการป้องกันและแก้ไขผลกระทบที่ได้รับความเห็นชอบ ติดประกาศบริเวณด้านหน้าโครงการให้เห็นอย่างชัดเจน
- จัดทำรายงานผลการปฏิบัติตามมาตรการป้องกันและแก้ไขผลกระทบสิ่งแวดล้อมทุก 6 เดือน และเสนอรายงานต่อหน่วยงานที่เกี่ยวข้อง ตามที่ระบุในพระราชบัญญัติส่งเสริมและรักษาคุณภาพสิ่งแวดล้อมแห่งชาติ (ฉบับที่ 2) พ.ศ. 2561

พฤศจิกายน 2562 ลงชื่อ .....
(นายสุเมธ จันทร์สมสฤษดิ์)
ผู้รับมอบอำนาจกระทำการแทนบริษัท อารียา พรอพเพอร์ตี้ จำกัด (มหาชน)

พฤศจิกายน 2562 ลงชื่อ .....
(นายมนูญนัช ไวกาสี)
บุคคลธรรมดาผู้มีสิทธิจัดทำรายงานของบริษัท ไท-ไท วิศวกร จำกัด

ตารางที่ 2 (ต่อ 44)

องค์ประกอบทางสิ่งแวดล้อมและคุณค่าต่างๆ	ผลกระทบต่อสิ่งแวดล้อมที่สำคัญ	มาตรการป้องกันและแก้ไขผลกระทบสิ่งแวดล้อม	มาตรการติดตามตรวจสอบผลกระทบสิ่งแวดล้อม
		ตลอด 24 ชั่วโมง เพื่อความปลอดภัยและเป็นระเบียบเรียบร้อย 6. จัดให้มีการประกันภัยความรับผิดชอบตามกฎหมายต่อชีวิต ร่างกาย และทรัพย์สินของบุคคลภายนอก โดยแสดงสำเนาตารางกรมธรรม์ประกันภัยไว้ในบริเวณพื้นที่ก่อสร้าง 7. จัดให้มีเจ้าหน้าที่ความปลอดภัยประจำพื้นที่ก่อสร้าง เพื่อดูแลควบคุมการปฏิบัติตามมาตรการป้องกันและแก้ไขผลกระทบอย่างเคร่งครัด 8. จัดให้มีการเก็บสถิติการเกิดอุบัติเหตุ และแสดงผลการเกิดอุบัติเหตุในพื้นที่ก่อสร้าง เพื่อนำผลดังกล่าวมาตรวจประเมินประสิทธิภาพของการปฏิบัติตามมาตรการป้องกันและแก้ไข และปรับปรุงมาตรการให้เหมาะสมต่อไป 9. ติดตั้งกล้องวงจรปิดภายในพื้นที่ก่อสร้างและบริเวณเหนือรั้วโครงการ เพื่อตรวจสอบความปลอดภัยภายในพื้นที่โครงการและพื้นที่ใกล้เคียง 10. จัดให้มีไฟฟ้าแสงสว่างในเวลากลางคืนส่องบริเวณพื้นที่ก่อสร้างอย่างเพียงพอ	

หมายเหตุ : ผู้พัฒนาโครงการ (บริษัท อารียา พรอพเพอร์ตี้ จำกัด (มหาชน)) จะต้องดำเนินการดังนี้

- กำชับคนงาน เจ้าหน้าที่ที่ปฏิบัติงาน และผู้รับเหมาในช่วงก่อสร้าง ให้ปฏิบัติตามมาตรการที่กำหนดไว้ในรายงานการประเมินผลกระทบสิ่งแวดล้อมที่ได้รับความเห็นชอบโดยเคร่งครัด
- นำรายละเอียดมาตรการป้องกันและแก้ไขผลกระทบที่ได้รับความเห็นชอบ ติดประกาศบริเวณด้านหน้าโครงการให้เห็นอย่างชัดเจน
- จัดทำรายงานผลการปฏิบัติตามมาตรการป้องกันและแก้ไขผลกระทบสิ่งแวดล้อมทุก 6 เดือน และเสนอรายงานต่อหน่วยงานที่เกี่ยวข้อง ตามที่ระบุในพระราชบัญญัติส่งเสริมและรักษาคุณภาพสิ่งแวดล้อมแห่งชาติ (ฉบับที่ 2) พ.ศ. 2561

พฤศจิกายน 2562 ลงชื่อ .....
(นายสุเมธ จันทร์สมสฤษดิ์)
ผู้รับมอบอำนาจกระทำการแทนบริษัท อารียา พรอพเพอร์ตี้ จำกัด (มหาชน)

พฤศจิกายน 2562 ลงชื่อ .....
(นายมนูญนัช ไวกาสี)
บุคคลธรรมดาผู้มีสิทธิจัดทำรายงานของบริษัท ไท-ไท วิศวกร จำกัด

ตารางที่ 2 (ต่อ 45)

องค์ประกอบทางสิ่งแวดล้อมและคุณค่าต่างๆ	ผลกระทบต่อสิ่งแวดล้อมที่สำคัญ	มาตรการป้องกันและแก้ไขผลกระทบสิ่งแวดล้อม	มาตรการติดตามตรวจสอบผลกระทบสิ่งแวดล้อม
		11. จัดให้มีถังดับเพลิงเคมีชนิดมือถือไว้อย่างเพียงพอเพื่อเตรียมความพร้อมกรณีเกิดเหตุเพลิงไหม้	
4.4 ผลกระทบด้านอาชีวอนามัยและความปลอดภัยต่อคนงานก่อสร้าง **1) ภายในพื้นที่ก่อสร้าง**	**1) ผลกระทบด้านฝุ่นละออง** กิจกรรมการก่อสร้าง ได้แก่ การปรับพื้นที่ การใช้งานอุปกรณ์ เครื่องจักร การขนส่งอุปกรณ์ ซึ่งคนงานก่อสร้างมีความเสี่ยงและโอกาสในการสัมผัสกับฝุ่นละอองสูง โดยระดับความรุนแรงของผลกระทบจะมีมากหรือน้อยขึ้นอยู่กับระยะเวลาในการสัมผัส และความเข้มข้นของปริมาณฝุ่นละอองที่คนงานได้รับ โดยหากได้รับปริมาณมากอาจส่งผลกระทบต่อสุขภาพคนงานก่อสร้าง เช่น แสบจมูก จาม น้ำมูกไหล แสบคอ ไอไม่มีเสมหะ แน่นหน้าอก ไอมีเสมหะ จำนวนมาก แสบและหายใจลำบากต่อเนื่องไปจนมีความเรื้อรัง	1. กำหนดให้คนงานก่อสร้างที่ต้องทำงานในบริเวณที่มีฝุ่นมาก เช่น บริเวณพื้นที่ที่มีการเปิดหน้าดิน การผสมคอนกรีตที่มีการผสมปูนซีเมนต์ ฯลฯ จะต้องใส่หน้ากากผ้า 2 ชั้น ซึ่งสามารถป้องกันฝุ่นที่มีขนาด 0.3 ไมครอนขึ้นไป ตลอดช่วงเวลาที่ทำงาน เพื่อป้องกันฝุ่นละอองเข้าสู่ระบบทางเดินหายใจ 2. ควบคุมให้มีการเปิดและใช้พื้นที่หน้างานเท่าที่จำเป็น 3. ฉีดพรมน้ำบริเวณพื้นที่ก่อสร้างหรือบริเวณที่ทำให้เกิดฝุ่นตลอดระยะเวลาก่อสร้าง ทั้งนี้ จะเพิ่มความถี่ในการฉีดพรมน้ำ หากในแต่ละวันมีปริมาณฝุ่นมาก ซึ่งจะพิจารณาตามความเหมาะสมตามสภาพหน้างาน	- เจ้าหน้าที่ของโครงการต้องควบคุมให้มีการปฏิบัติตามมาตรการอย่างเคร่งครัด

หมายเหตุ : ผู้พัฒนาโครงการ (บริษัท อารียา พรอพเพอร์ตี้ จำกัด (มหาชน)) จะต้องดำเนินการดังนี้

- กำชับคนงาน เจ้าหน้าที่ที่ปฏิบัติงาน และผู้รับเหมาในช่วงก่อสร้าง ให้ปฏิบัติตามมาตรการที่กำหนดไว้ในรายงานการประเมินผลกระทบสิ่งแวดล้อมที่ได้รับความเห็นชอบโดยเคร่งครัด
- นำรายละเอียดมาตรการป้องกันและแก้ไขผลกระทบที่ได้รับความเห็นชอบ ติดประกาศบริเวณด้านหน้าโครงการให้เห็นอย่างชัดเจน
- จัดทำรายงานผลการปฏิบัติตามมาตรการป้องกันและแก้ไขผลกระทบสิ่งแวดล้อมทุก 6 เดือน และเสนอรายงานต่อหน่วยงานที่เกี่ยวข้อง ตามที่ระบุในพระราชบัญญัติส่งเสริมและรักษาคุณภาพสิ่งแวดล้อมแห่งชาติ (ฉบับที่ 2) พ.ศ. 2561

พฤศจิกายน 2562 ลงชื่อ .....
(นายสุเมธ จันทร์สมสฤษดิ์)
ผู้รับมอบอำนาจกระทำการแทนบริษัท อารียา พรอพเพอร์ตี้ จำกัด (มหาชน)

พฤศจิกายน 2562 ลงชื่อ .....
(นายมนูญนัช ไวกาสี)
บุคคลธรรมดาผู้มีสิทธิจัดทำรายงานของบริษัท ไท-ไท วิศวกร จำกัด

ตารางที่ 2 (ต่อ 46)

องค์ประกอบทางสิ่งแวดล้อมและคุณค่าต่างๆ	ผลกระทบต่อสิ่งแวดล้อมที่สำคัญ	มาตรการป้องกันและแก้ไขผลกระทบสิ่งแวดล้อม	มาตรการติดตามตรวจสอบผลกระทบสิ่งแวดล้อม
	ทั้งนี้ จากการประเมินปริมาณฝุ่นละอองที่เกิดจากการก่อสร้างที่ครอบคลุมทุกแหล่งกำเนิดในพื้นที่ศึกษา ซึ่งจากผลการประเมินผลกระทบโดยคำนึงถึงปัจจัยที่เกี่ยวข้อง ได้แก่ ความเร็วลม พื้นที่ที่อยู่ในแนวปะทะลม ความเข้มของฝุ่นละอองรวม (TSP) และฝุ่นละอองขนาดไม่เกิน 10 ไมครอน (PM_{10}) เมื่อรวมกับฝุ่นละอองในบรรยากาศเท่ากับ 0.18475 และ 0.07232 มิลลิกรัม/ลูกบาศก์เมตร ตามลำดับ ซึ่งเมื่อนำมาเปรียบเทียบกับมาตรฐานคุณภาพอากาศตามประกาศคณะกรรมการสิ่งแวดล้อมแห่งชาติ ฉบับที่ 24 (พ.ศ. 2547) เรื่องกำหนดคุณภาพอากาศในบรรยากาศโดยทั่วไป พบว่า ปริมาณฝุ่นละอองขนาดไม่เกิน 100 ไมครอน (TSP) และฝุ่นละอองรวม (PM_{10}) มีค่าไม่เกินมาตรฐานกำหนด นอกจากนี้ จากการตรวจสอบค่าความเข้มข้นของฝุ่นละอองเปรียบเทียบตามเอกสารอ้างอิง Occupational Safety and Health Administration (OSHA) (2006) Air Contaminates, 29 CFR 1910,100 (71 FR 16673, April 3, 2006) ซึ่งกำหนดค่าปริมาณฝุ่นละอองรวม (TSP) ไม่เกิน 15 มิลลิกรัม/ลูกบาศก์เมตร และฝุ่นขนาดไม่เกิน 10	ต่อไป 4. ควบคุมความเร็วของรถที่วิ่งในพื้นที่ก่อสร้าง ไม่ให้เกิน 20 กิโลเมตร/ชั่วโมง	

หมายเหตุ : ผู้พัฒนาโครงการ (บริษัท อารียา พรอพเพอร์ตี้ จำกัด (มหาชน)) จะต้องดำเนินการดังนี้

- กำชับคนงาน เจ้าหน้าที่ที่ปฏิบัติงาน และผู้รับเหมาในช่วงก่อสร้าง ให้ปฏิบัติตามมาตรการที่กำหนดไว้ในรายงานการประเมินผลกระทบสิ่งแวดล้อมที่ได้รับความเห็นชอบโดยเคร่งครัด
- นำรายละเอียดมาตรการป้องกันและแก้ไขผลกระทบที่ได้รับความเห็นชอบ ติดประกาศบริเวณด้านหน้าโครงการให้เห็นอย่างชัดเจน
- จัดทำรายงานผลการปฏิบัติตามมาตรการป้องกันและแก้ไขผลกระทบสิ่งแวดล้อมทุก 6 เดือน และเสนอรายงานต่อหน่วยงานที่เกี่ยวข้อง ตามที่ระบุในพระราชบัญญัติส่งเสริมและรักษาคุณภาพสิ่งแวดล้อมแห่งชาติ (ฉบับที่ 2) พ.ศ. 2561

พฤศจิกายน 2562 ลงชื่อ .....
(นายสุเมธ จันทร์สมสฤษดิ์)
ผู้รับมอบอำนาจกระทำการแทนบริษัท อารียา พรอพเพอร์ตี้ จำกัด (มหาชน)

พฤศจิกายน 2562 ลงชื่อ .....
(นายมนูญนัช ไวกาสี)
บุคคลธรรมดาผู้มีสิทธิจัดทำรายงานของบริษัท ไท-ไท วิศวกร จำกัด

ตารางที่ 2 (ต่อ 47)

องค์ประกอบทางสิ่งแวดล้อมและคุณค่าต่างๆ	ผลกระทบต่อสิ่งแวดล้อมที่สำคัญ	มาตรการป้องกันและแก้ไขผลกระทบสิ่งแวดล้อม	มาตรการติดตามตรวจสอบผลกระทบสิ่งแวดล้อม
	ไมครอน (PM_{10}) ไม่เกิน 5 มิลลิกรัม/ลูกบาศก์ ทั้งนี้ โครงการต้องกำหนดให้มีมาตรการป้องกันและแก้ไขผลกระทบที่อาจเกิดขึ้นดังกล่าว **2) ผลกระทบด้านเสียงต่อคนงานก่อสร้าง** จากแผนการก่อสร้างโครงการคาดว่าจะใช้เวลาในการก่อสร้างประมาณ 39 เดือน นับตั้งแต่การปรับสภาพพื้นที่และทำฐานราก งานโครงสร้างและสถาปัตยกรรมรวมระบบสาธารณูปโภค และงานตกแต่งภายในและภายนอกรวมเก็บทำความสะอาด ซึ่งมีช่วงที่มีกิจกรรมก่อสร้างพร้อมกัน ได้แก่ งานโครงสร้างและสถาปัตยกรรมรวมระบบสาธารณูปโภค และงานตกแต่งภายในและภายนอก โดยมีระดับเสียงที่ได้รับ และภายหลังโครงการจัดให้มีมาตรการจะทำให้ได้รับเสียงไม่เกินค่ามาตรฐานกำหนดและมีระดับเสียงรบกวนไม่เกินค่ามาตรฐานกำหนด ดังนั้น โครงการต้องกำหนดให้มีมาตรการป้องกันและแก้ไขผลกระทบ	1. จัดให้มีอุปกรณ์คุ้มครองความปลอดภัยส่วนบุคคลที่ได้มาตรฐานอย่างครบถ้วน 2. จัดให้มีการฝึกอบรมเกี่ยวกับวิธีการใช้และการบำรุงรักษาอุปกรณ์คุ้มครองความปลอดภัยส่วนบุคคลอย่างถูกวิธี 3. กำชับให้พนักงานสวมใส่อุปกรณ์ลดเสียงส่วนบุคคล เช่น ที่ครอบหู (Ear Muff) ขณะปฏิบัติงานทุกครั้ง 4. กำหนดระยะเวลาทำงานของคนงานก่อสร้างให้เหมาะสมกับระดับเสียงที่คนงานก่อสร้างจะได้รับ 5. กำหนดให้ผู้รับเหมาเลือกใช้อุปกรณ์หรือเครื่องจักรที่มีระดับเสียงต่ำหรือติดตั้งอุปกรณ์ลดเสียง 6. ติดป้ายเตือนบริเวณที่มีเสียงดัง พร้อมกำหนดให้มีการใช้อุปกรณ์ป้องกันส่วนบุคคล เพื่อลดเสียงก่อนเข้าทำงานบริเวณที่มีเสียงดัง	- เจ้าหน้าที่ของโครงการต้องควบคุมให้มีการปฏิบัติตามมาตรการอย่างเคร่งครัด

หมายเหตุ : ผู้พัฒนาโครงการ (บริษัท อารียา พรอพเพอร์ตี้ จำกัด (มหาชน)) จะต้องดำเนินการดังนี้

- กำชับคนงาน เจ้าหน้าที่ที่ปฏิบัติงาน และผู้รับเหมาในช่วงก่อสร้าง ให้ปฏิบัติตามมาตรการที่กำหนดไว้ในรายงานการประเมินผลกระทบสิ่งแวดล้อมที่ได้รับความเห็นชอบโดยเคร่งครัด
- นำรายละเอียดมาตรการป้องกันและแก้ไขผลกระทบที่ได้รับความเห็นชอบ ติดประกาศบริเวณด้านหน้าโครงการให้เห็นอย่างชัดเจน
- จัดทำรายงานผลการปฏิบัติตามมาตรการป้องกันและแก้ไขผลกระทบสิ่งแวดล้อมทุก 6 เดือน และเสนอรายงานต่อหน่วยงานที่เกี่ยวข้อง ตามที่ระบุในพระราชบัญญัติส่งเสริมและรักษาคุณภาพสิ่งแวดล้อมแห่งชาติ (ฉบับที่ 2) พ.ศ. 2561

พฤศจิกายน 2562 ลงชื่อ .....
(นายสุเมธ จันทร์สมสฤษดิ์)
ผู้รับมอบอำนาจกระทำการแทนบริษัท อารียา พรอพเพอร์ตี้ จำกัด (มหาชน)

พฤศจิกายน 2562 ลงชื่อ .....
(นายมนูญนัช ไวกาสี)
บุคคลธรรมดาผู้มีสิทธิจัดทำรายงานของบริษัท ไท-ไท วิศวกร จำกัด

ตารางที่ 2 (ต่อ 48)

องค์ประกอบทางสิ่งแวดล้อมและคุณค่าต่างๆ	ผลกระทบต่อสิ่งแวดล้อมที่สำคัญ	มาตรการป้องกันและแก้ไขผลกระทบสิ่งแวดล้อม	มาตรการติดตามตรวจสอบผลกระทบสิ่งแวดล้อม
	3) ผลกระทบด้านความสั่นสะเทือน ในการก่อสร้างอาคารโครงการผลกระทบด้านความสั่นสะเทือนจะเกิดจากการก่อสร้างฐานรากและเจาะเสาเข็มนั้น ซึ่งโครงการจะใช้เสาเข็มทั้งสิ้น 278 ต้น โดยคนงานก่อสร้างเป็นผู้ได้รับผลกระทบมาก เช่น รถขุด รถแทรกเตอร์ สว่าน เครื่องเจาะกระแทก ดังนั้น ในการก่อสร้างต้องกำหนดให้มีมาตรการป้องกันและแก้ไขผลกระทบ ซึ่งได้แก่ การควบคุมการปรับปรุงแก้ไขที่แหล่งกำเนิด และการจัดให้มีการป้องกันที่ตัวบุคคล โดยสรุปมาตรการป้องกันและแก้ไขผลกระทบด้านความสั่นสะเทือนสำหรับคนงานก่อสร้าง	**1. มาตรการควบคุมที่แหล่งกำเนิดความสั่นสะเทือน** - เลือกใช้เสาเข็มเจาะในการก่อสร้างแทนเสาเข็มตอก - ใช้วัสดุป้องกันการสั่นสะเทือนรองไว้ใต้เครื่องจักร เช่น เครื่องขุดเจาะ - ใช้วัสดุป้องกันและดูดซับการสั่นสะเทือนหุ้มเครื่องมือ - ดูแลและบำรุงรักษาเครื่องจักรอย่างสม่ำเสมอ - โครงการต้องตรวจสอบเครื่องมือ เครื่องจักรให้อยู่ในสภาพใช้งานได้ดี และปลอดภัย ตามระยะการใช้งานที่เหมาะสม และตรวจสอบปรับปรุงเป็นประจำทุกเดือน **2. มาตรการป้องกันและควบคุมที่ตัวบุคคล** - กำหนดชั่วโมงการทำงานของคนงาน ที่ต้องทำงานกับเครื่องจักรที่อาจได้รับความสั่นสะเทือนอันอาจเป็นอันตรายโดยกำหนดเวลาการทำงานปกติไม่เกิน 7 ชั่วโมง หรือกำหนดให้มีการพักในระหว่างทำงาน โดยพัก 20 นาที ต่อการทำงานล่วงเวลา 2	- เจ้าหน้าที่ของโครงการต้องควบคุมให้มีการปฏิบัติตามมาตรการอย่างเคร่งครัด

หมายเหตุ : ผู้พัฒนาโครงการ (บริษัท อารียา พรอพเพอร์ตี้ จำกัด (มหาชน)) จะต้องดำเนินการดังนี้

- กำชับคนงาน เจ้าหน้าที่ที่ปฏิบัติงาน และผู้รับเหมาในช่วงก่อสร้าง ให้ปฏิบัติตามมาตรการที่กำหนดไว้ในรายงานการประเมินผลกระทบสิ่งแวดล้อมที่ได้รับความเห็นชอบโดยเคร่งครัด
- นำรายละเอียดมาตรการป้องกันและแก้ไขผลกระทบที่ได้รับความเห็นชอบ ติดประกาศบริเวณด้านหน้าโครงการให้เห็นอย่างชัดเจน
- จัดทำรายงานผลการปฏิบัติตามมาตรการป้องกันและแก้ไขผลกระทบสิ่งแวดล้อมทุก 6 เดือน และเสนอรายงานต่อหน่วยงานที่เกี่ยวข้อง ตามที่ระบุในพระราชบัญญัติส่งเสริมและรักษาคุณภาพสิ่งแวดล้อมแห่งชาติ (ฉบับที่ 2) พ.ศ. 2561

พฤศจิกายน 2562 ลงชื่อ .....
(นายสุเมธ จันทร์สมสฤษดิ์)
ผู้รับมอบอำนาจกระทำการแทนบริษัท อารียา พรอพเพอร์ตี้ จำกัด (มหาชน)

พฤศจิกายน 2562 ลงชื่อ .....
(นายมนูญนัช ไวกาสี)
บุคคลธรรมดาผู้มีสิทธิจัดทำรายงานของบริษัท ไท-ไท วิศวกร จำกัด

ตารางที่ 2 (ต่อ 49)

องค์ประกอบทางสิ่งแวดล้อมและคุณค่าต่างๆ	ผลกระทบต่อสิ่งแวดล้อมที่สำคัญ	มาตรการป้องกันและแก้ไขผลกระทบสิ่งแวดล้อม	มาตรการติดตามตรวจสอบผลกระทบสิ่งแวดล้อม
		ชั่วโมง - ใช้อุปกรณ์ป้องกันส่วนบุคคล เช่น ใช้ถุง ทำเบาะที่นั่งสำหรับรถขุดเจาะ - ตรวจสอบการทำงานของคนงานที่ใช้เครื่องมือเครื่องจักรที่มีความสั่นสะเทือนอย่างใกล้ชิด	
	4) ผลกระทบด้านอุบัติเหตุและความปลอดภัย จากการศึกษาสถิติการประสบอันตรายจากการทำงานจากสำนักงานกองทุนเงินทดแทน สำนักงานประกันสังคม กระทรวงแรงงานระหว่างปี 2556-2560 พบว่า สาเหตุที่ทำให้ลูกจ้างประสบอันตรายหรือเจ็บป่วยเนื่องจากการทำงานสูงสุด 5 อันดับแรกของปี 2556-2560 อันดับแรก คือ วัตถุหรือสิ่งของตัด/บาด/ทิ่มแทง ยังคงเป็นสาเหตุหลักของการประสบอันตราย หรือโดยเฉลี่ย 5 ปี มีลูกจ้างประสบอันตรายร้อยละ 23.42 ต่อปี ของจำนวนการประสบอันตรายทั้งหมด รองลงมา คือ วัตถุหรือสิ่งของพังทลาย/หล่นทับ ร้อยละ 16.31 ต่อปี และวัตถุหรือสิ่งของกระแทก/ชน ร้อยละ 13.94 ต่อปี ตามลำดับ ดังนั้น โครงการต้องกำหนดให้มีมาตรการป้องกันและแก้ไข	1. โครงการจะจัดทำผังบุคลากรทางด้านความปลอดภัยประจำโครงการ ในผังจะต้องแสดงเจ้าหน้าที่ความปลอดภัย (จป.) ที่ได้รับอนุญาต เจ้าหน้าที่บริหารความปลอดภัย และผังบุคลากรประจำหน่วยงานก่อสร้าง พร้อมทั้งหน้าที่ (Job Description) เพื่อวางแผนงานด้านบริหารงานความปลอดภัย และสุขภาพพร้อมทั้งระบุหน้าที่และความรับผิดชอบของบุคลากร 2. โครงการจะต้องอบรมพนักงานทุกระดับทั้งก่อนเข้าทำงาน ขณะทำงานเพื่อให้ทุกคนเข้าใจในเรื่องความปลอดภัยประจำหน่วยงานก่อสร้าง เพื่อป้องกัน (Preventive) อุบัติเหตุ หรืออุบัติภัยต่อสุขภาพ และ	- เจ้าหน้าที่ของโครงการต้องควบคุมให้มีการปฏิบัติตามมาตรการอย่างเคร่งครัด

หมายเหตุ : ผู้พัฒนาโครงการ (บริษัท อารียา พรอพเพอร์ตี้ จำกัด (มหาชน)) จะต้องดำเนินการดังนี้

- กำชับคนงาน เจ้าหน้าที่ที่ปฏิบัติงาน และผู้รับเหมาในช่วงก่อสร้าง ให้ปฏิบัติตามมาตรการที่กำหนดไว้ในรายงานการประเมินผลกระทบสิ่งแวดล้อมที่ได้รับความเห็นชอบโดยเคร่งครัด
- นำรายละเอียดมาตรการป้องกันและแก้ไขผลกระทบที่ได้รับความเห็นชอบ ติดประกาศบริเวณด้านหน้าโครงการให้เห็นอย่างชัดเจน
- จัดทำรายงานผลการปฏิบัติตามมาตรการป้องกันและแก้ไขผลกระทบสิ่งแวดล้อมทุก 6 เดือน และเสนอรายงานต่อหน่วยงานที่เกี่ยวข้อง ตามที่ระบุในพระราชบัญญัติส่งเสริมและรักษาคุณภาพสิ่งแวดล้อมแห่งชาติ (ฉบับที่ 2) พ.ศ. 2561

พฤศจิกายน 2562 ลงชื่อ .....
(นายสุเมธ จันทร์สมสฤษดิ์)
ผู้รับมอบอำนาจกระทำการแทนบริษัท อารียา พรอพเพอร์ตี้ จำกัด (มหาชน)

พฤศจิกายน 2562 ลงชื่อ .....
(นายมนูญนัช ไวกาสี)
บุคคลธรรมดาผู้มีสิทธิจัดทำรายงานของบริษัท ไท-ไท วิศวกร จำกัด

ตารางที่ 2 (ต่อ 50)

องค์ประกอบทางสิ่งแวดล้อมและคุณค่าต่างๆ	ผลกระทบต่อสิ่งแวดล้อมที่สำคัญ	มาตรการป้องกันและแก้ไขผลกระทบสิ่งแวดล้อม	มาตรการติดตามตรวจสอบผลกระทบสิ่งแวดล้อม
	ผลกระทบที่อาจเกิดขึ้น	ทรัพย์สินของหน่วยงาน ดังนี้ 2.1 จัดให้มีการอบรมพนักงานก่อนเข้ามาเป็นพนักงานในหน่วยงานก่อสร้าง (Safety Orientation) ซึ่งจะประกอบด้วยอุปกรณ์ป้องกันภัยประจำตัว เช่น หมวก แว่นตา และเข็มขัดนิรภัย การติดบัตรผ่านเข้า-ออกหน่วยงานก่อสร้าง การเข้าร่วม Morning Talk เพื่อให้พนักงานใหม่ได้เข้าใจกฎระเบียบในการรักษาความปลอดภัยและสุขภาพประจำหน่วยงานก่อสร้าง 2.2 จัดให้มีการประชุมพนักงานก่อนเริ่มทำงานทุกเช้าพร้อมกับการออกกำลังกาย ในทุก ๆ เช้าก่อนเริ่มทำงาน ผู้จัดการด้านความปลอดภัย (Safety Manager) ต้องทำการประชุมพนักงานทุกคนเพื่อแจ้งเตือนและอบรมเรื่องความปลอดภัยทุกเช้า เพื่อให้พนักงานเกิดความระมัดระวังและรับทราบเหตุการณ์ก่อสร้างที่ต้องระมัดระวัง หลังจากประชุมเสร็จก็ให้ร่วมกันออกกำลังกาย เพื่อเตรียมความพร้อมของร่างกายก่อนการทำงาน 2.3 จัดให้มีการประชุม Safety Meeting ทุกๆ สัปดาห์ โดยฝ่ายความปลอดภัยและฝ่ายก่อสร้างจะต้องร่วม	

หมายเหตุ : ผู้พัฒนาโครงการ (บริษัท อารียา พรอพเพอร์ตี้ จำกัด (มหาชน)) จะต้องดำเนินการดังนี้

- กำชับคนงาน เจ้าหน้าที่ที่ปฏิบัติงาน และผู้รับเหมาในช่วงก่อสร้าง ให้ปฏิบัติตามมาตรการที่กำหนดไว้ในรายงานการประเมินผลกระทบสิ่งแวดล้อมที่ได้รับความเห็นชอบโดยเคร่งครัด
- นำรายละเอียดมาตรการป้องกันและแก้ไขผลกระทบที่ได้รับความเห็นชอบ ติดประกาศบริเวณด้านหน้าโครงการให้เห็นอย่างชัดเจน
- จัดทำรายงานผลการปฏิบัติตามมาตรการป้องกันและแก้ไขผลกระทบสิ่งแวดล้อมทุก 6 เดือน และเสนอรายงานต่อหน่วยงานที่เกี่ยวข้อง ตามที่ระบุในพระราชบัญญัติส่งเสริมและรักษาคุณภาพสิ่งแวดล้อมแห่งชาติ (ฉบับที่ 2) พ.ศ. 2561

พฤศจิกายน 2562 ลงชื่อ .....
(นายสุเมธ จันทร์สมสฤษดิ์)
ผู้รับมอบอำนาจกระทำการแทนบริษัท อารียา พรอพเพอร์ตี้ จำกัด (มหาชน)

พฤศจิกายน 2562 ลงชื่อ .....
(นายมนูญนัช ไวกาสี)
บุคคลธรรมดาผู้มีสิทธิจัดทำรายงานของบริษัท ไท-ไท วิศวกร จำกัด

ตารางที่ 2 (ต่อ 51)

องค์ประกอบทางสิ่งแวดล้อมและคุณค่าต่างๆ	ผลกระทบต่อสิ่งแวดล้อมที่สำคัญ	มาตรการป้องกันและแก้ไขผลกระทบสิ่งแวดล้อม	มาตรการติดตามตรวจสอบผลกระทบสิ่งแวดล้อม
		การประชุมด้านความปลอดภัยประจำสัปดาห์ของโครงการ ได้แก่ จำนวนชั่วโมงความปลอดภัย อุบัติเหตุหรือความเสี่ยงของอุบัติเหตุ (Incident, Accident) การก่อสร้างที่สำคัญ ๆ และมีความเสี่ยง เพื่อวิเคราะห์ความเสี่ยง (Risk Assessment) พร้อมทั้งเสนอวิธีการก่อสร้างที่เลี่ยงหรือป้องกันความเสี่ยง (Construction Method) 2.4 จัดให้มีการเดินตรวจหน่วยงานก่อสร้างของฝ่ายความปลอดภัยและฝ่ายก่อสร้างทุกๆ สัปดาห์ โดยฝ่ายความปลอดภัยและฝ่ายก่อสร้างจะต้องร่วมกันเดินตรวจพื้นที่ก่อสร้าง เพื่อตรวจสอบความสะอาด สุขอนามัย ความปลอดภัยประจำหน่วยงาน และกำหนดให้แก้ไขในด้านต่างๆ ที่มีความเสี่ยงต่อสุขภาพและความปลอดภัย 2.5 จัดให้มีการเสนอวิธีการก่อสร้างเพื่อวิเคราะห์ความเสี่ยงฝ่ายก่อสร้างจะต้องเสนอแผนของการก่อสร้างและแผนวิเคราะห์ความเสี่ยง (Construction Method & Risk Assessment) ให้ฝ่ายความปลอดภัยพิจารณาเพื่อกำหนดวิธีการก่อสร้างให้	

หมายเหตุ : ผู้พัฒนาโครงการ (บริษัท อารียา พรอพเพอร์ตี้ จำกัด (มหาชน)) จะต้องดำเนินการดังนี้

- กำชับคนงาน เจ้าหน้าที่ที่ปฏิบัติงาน และผู้รับเหมาในช่วงก่อสร้าง ให้ปฏิบัติตามมาตรการที่กำหนดไว้ในรายงานการประเมินผลกระทบสิ่งแวดล้อมที่ได้รับความเห็นชอบโดยเคร่งครัด
- นำรายละเอียดมาตรการป้องกันและแก้ไขผลกระทบที่ได้รับความเห็นชอบ ติดประกาศบริเวณด้านหน้าโครงการให้เห็นอย่างชัดเจน
- จัดทำรายงานผลการปฏิบัติตามมาตรการป้องกันและแก้ไขผลกระทบสิ่งแวดล้อมทุก 6 เดือน และเสนอรายงานต่อหน่วยงานที่เกี่ยวข้อง ตามที่ระบุในพระราชบัญญัติส่งเสริมและรักษาคุณภาพสิ่งแวดล้อมแห่งชาติ (ฉบับที่ 2) พ.ศ. 2561

พฤศจิกายน 2562 ลงชื่อ .....

(นายสุเมธ จันทร์สมสฤษดิ์)

ผู้รับมอบอำนาจกระทำการแทนบริษัท อารียา พรอพเพอร์ตี้ จำกัด (มหาชน)

พฤศจิกายน 2562 ลงชื่อ .....

(นายมนูญนัช ไวกาสี)

บุคคลธรรมดาผู้มีสิทธิจัดทำรายงานของบริษัท ไท-ไท วิศวกร จำกัด

ตารางที่ 2 (ต่อ 52)

องค์ประกอบทางสิ่งแวดล้อมและคุณค่าต่างๆ	ผลกระทบต่อสิ่งแวดล้อมที่สำคัญ	มาตรการป้องกันและแก้ไขผลกระทบสิ่งแวดล้อม	มาตรการติดตามตรวจสอบผลกระทบสิ่งแวดล้อม
		ปลอดภัยก่อนที่จะเริ่มทำงานก่อสร้างจริง	
	4.1) งานปรับสภาพพื้นที่และทำฐานราก อาทิเช่น การขุดเจาะสำรวจดิน การปรับปรุงสภาพพื้นดิน การติดตั้งประกอบเครื่องจักร เช่น เครื่องเจาะเสาเข็ม และการตัดหัวเสาเข็ม เป็นต้น อาจก่อให้เกิดอุบัติเหตุ 1. การชน/ การกระแทก/ บีบ/ ทับกับคนงานก่อสร้าง และผู้อยู่ใกล้เคียง 2. ก่อให้เกิดการพังทลายของดิน/ความสั่นสะเทือน	1. ติดป้ายแนะนำการทำงาน ป้ายเตือน เพื่อให้คนงานก่อสร้างปฏิบัติงานได้อย่างถูกต้อง 2. จัดให้มีการฝึกอบรมให้ความรู้ในการใช้อุปกรณ์เครื่องมือ สำหรับคนงานก่อสร้าง 3. จัดให้มีเจ้าหน้าที่ความปลอดภัยประจำพื้นที่ก่อสร้างเพื่อดูแลควบคุมการปฏิบัติตามมาตรการป้องกันและแก้ไขผลกระทบอย่างเคร่งครัด	1. ตรวจสอบสภาพของเครื่องจักรกลก่อนนำมาใช้งานเพื่อป้องกันอุบัติเหตุ 2. ตรวจสอบนั่งร้านให้มีความมั่นคง แข็งแรง
	4.2) งานโครงสร้างอาคารและสถาปัตยกรรม อาทิเช่น การเตรียมเหล็ก/เทคอนกรีต/การก่อฉาบ การขนย้าย วัสดุสิ่งของ การติดตั้งและรื้อถอนเครื่องจักร การใช้อุปกรณ์ไฟฟ้า เช่น งานเชื่อม งานตัด งานเจาะ และการตั้งแบบ เป็นต้น อาจก่อให้เกิดอุบัติเหตุ ดังนี้ 1. ลิฟต์ขนส่งวัสดุชั่วคราวขาด ปั้นจั่นโค่นหรือหักลงมาเนื่องมาจากการใช้งานที่ไม่ถูกต้องตามข้อกำหนด	1. จัดให้มีอุปกรณ์การรักษาพยาบาลเบื้องต้น สำหรับคนงานที่ทำงานก่อสร้าง 2. ติดป้ายแนะนำการทำงาน ป้ายเตือน เพื่อให้คนงานก่อสร้างปฏิบัติงานได้อย่างถูกต้อง 3. จัดให้มีการฝึกอบรมให้ความรู้ในการใช้อุปกรณ์เครื่องมือ สำหรับคนงานก่อสร้าง	1. ตรวจสอบสภาพของเครื่องจักรกลก่อนนำมาใช้งานเพื่อป้องกันอุบัติเหตุ 2. ควบคุมดูแล ตรวจสอบ และสอดส่องการใช้ไฟฟ้า และจัดเตรียมอุปกรณ์ดับเพลิงที่จำเป็น 3. ตรวจสอบนั่งร้านให้มีความมั่นคง แข็งแรง

หมายเหตุ : ผู้พัฒนาโครงการ (บริษัท อารียา พรอพเพอร์ตี้ จำกัด (มหาชน)) จะต้องดำเนินการดังนี้

- กำชับคนงาน เจ้าหน้าที่ที่ปฏิบัติงาน และผู้รับเหมาในช่วงก่อสร้าง ให้ปฏิบัติตามมาตรการที่กำหนดไว้ในรายงานการประเมินผลกระทบสิ่งแวดล้อมที่ได้รับความเห็นชอบโดยเคร่งครัด
- นำรายละเอียดมาตรการป้องกันและแก้ไขผลกระทบที่ได้รับความเห็นชอบ ติดประกาศบริเวณด้านหน้าโครงการให้เห็นอย่างชัดเจน
- จัดทำรายงานผลการปฏิบัติตามมาตรการป้องกันและแก้ไขผลกระทบสิ่งแวดล้อมทุก 6 เดือน และเสนอรายงานต่อหน่วยงานที่เกี่ยวข้อง ตามที่ระบุในพระราชบัญญัติส่งเสริมและรักษาคุณภาพสิ่งแวดล้อมแห่งชาติ (ฉบับที่ 2) พ.ศ. 2561

พฤศจิกายน 2562 ลงชื่อ .....

(นายสุเมธ จันทร์สมสฤษดิ์)

ผู้รับมอบอำนาจกระทำการแทนบริษัท อารียา พรอพเพอร์ตี้ จำกัด (มหาชน)

พฤศจิกายน 2562 ลงชื่อ .....

(นายมนูญนัช ไวกาสี)

บุคคลธรรมดาผู้มีสิทธิจัดทำรายงานของบริษัท ไท-ไท วิศวกร จำกัด

ตารางที่ 2 (ต่อ 53)

องค์ประกอบทางสิ่งแวดล้อมและคุณค่าต่างๆ	ผลกระทบต่อสิ่งแวดล้อมที่สำคัญ	มาตรการป้องกันและแก้ไขผลกระทบสิ่งแวดล้อม	มาตรการติดตามตรวจสอบผลกระทบสิ่งแวดล้อม
	2. อันตรายในการใช้เครื่องมือหรือเครื่องจักรกล โดยเฉพาะการติดตั้งเครื่องจักรกลที่ต้องมีการติดตั้งและต้องควบคุมดูแลโดยวิศวกร และการรื้อถอนที่ไม่ถูกต้องตามที่กำหนด 3. ไฟฟ้าลัดวงจร/ไฟดูด/ไฟช็อต 4. การพลัดตกจากที่สูง/นั่งร้าน 4.3) งานระบบสาธารณูปโภคและงานตกแต่ง อาทิเช่น การเตรียมงาน และการขนย้ายวัสดุ อุปกรณ์ เช่น อิฐท่อ ด้วยปั้นจั่น ลิฟต์ขนส่งวัสดุ งานติดตั้ง ฝ้าเพดาน งานติดตั้ง อุปกรณ์ไฟฟ้า เครื่องปรับอากาศ งานทาสี งานก่อฉาบ โบกปูน เป็นต้น อาจก่อให้เกิดอุบัติเหตุ ดังนี้ 1. เกิดการชน/ การกระแทก/ บีบ/ ทับ 2. การพลัดตกจากที่สูงหรือนั่งร้าน 3. ไฟฟ้าหรือสารเคมีรั่ว 4. การสะดุด / หกล้ม / ลื่นล้ม ดังนั้น โครงการต้องกำหนดให้มีมาตรการในการป้องกันและแก้ไขผลกระทบดังกล่าว	1. ติดป้ายแนะนำการทำงาน ป้ายเตือน เพื่อให้คนงานก่อสร้างปฏิบัติงานได้อย่างถูกต้อง 2. จัดให้มีอุปกรณ์การรักษาพยาบาลเบื้องต้น สำหรับคนงานที่ทำงานก่อสร้าง 3. จัดให้มีการฝึกอบรมให้ความรู้ในการใช้อุปกรณ์เครื่องมือ สำหรับคนงานก่อสร้าง 4. จัดให้มีเจ้าหน้าที่ความปลอดภัยประจำพื้นที่ก่อสร้าง เพื่อดูแลควบคุมการปฏิบัติตามมาตรการป้องกันและแก้ไขผลกระทบอย่างเคร่งครัด	- ควบคุมดูแล ตรวจสอบและสอดส่องการใช้ไฟฟ้า และจัดเตรียมอุปกรณ์ดับเพลิงที่จำเป็น

หมายเหตุ : ผู้พัฒนาโครงการ (บริษัท อารียา พรอพเพอร์ตี้ จำกัด (มหาชน)) จะต้องดำเนินการดังนี้

- กำชับคนงาน เจ้าหน้าที่ที่ปฏิบัติงาน และผู้รับเหมาในช่วงก่อสร้าง ให้ปฏิบัติตามมาตรการที่กำหนดไว้ในรายงานการประเมินผลกระทบสิ่งแวดล้อมที่ได้รับความเห็นชอบโดยเคร่งครัด
- นำรายละเอียดมาตรการป้องกันและแก้ไขผลกระทบที่ได้รับความเห็นชอบ ติดประกาศบริเวณด้านหน้าโครงการให้เห็นอย่างชัดเจน
- จัดทำรายงานผลการปฏิบัติตามมาตรการป้องกันและแก้ไขผลกระทบสิ่งแวดล้อมทุก 6 เดือน และเสนอรายงานต่อหน่วยงานที่เกี่ยวข้อง ตามที่ระบุในพระราชบัญญัติส่งเสริมและรักษาคุณภาพสิ่งแวดล้อมแห่งชาติ (ฉบับที่ 2) พ.ศ. 2561

พฤศจิกายน 2562 ลงชื่อ .....
(นายสุเมธ จันทร์สมสฤษดิ์)
ผู้รับมอบอำนาจกระทำการแทนบริษัท อารียา พรอพเพอร์ตี้ จำกัด (มหาชน)

พฤศจิกายน 2562 ลงชื่อ .....
(นายมนูญนัช ไวกาสี)
บุคคลธรรมดาผู้มีสิทธิจัดทำรายงานของบริษัท ไท-ไท วิศวกร จำกัด

ตารางที่ 2 (ต่อ 54)

องค์ประกอบทางสิ่งแวดล้อมและคุณค่าต่างๆ	ผลกระทบต่อสิ่งแวดล้อมที่สำคัญ	มาตรการป้องกันและแก้ไขผลกระทบสิ่งแวดล้อม	มาตรการติดตามตรวจสอบผลกระทบสิ่งแวดล้อม
	5) ผลกระทบด้านสุขภาพ 1. ด้านสุขภาพกาย 1.1 โรคระบบทางเดินหายใจ มีสาเหตุจาก - ฝุ่นละออง เกิดจากการเปิดหน้าดิน ผงปูน การเข้า-ออกของรถบรรทุกขนส่งวัสดุก่อสร้าง - เขม่า/ควันจากเครื่องยนต์เครื่องจักรที่ใช้ในกิจกรรมการก่อสร้าง - การสูดดมกลิ่นสารเคมีที่ใช้ในการก่อสร้าง เช่น สีทินเนอร์ น้ำยาล้างทำความสะอาดต่าง ๆ เป็นต้น - ทำงานในบริเวณที่เป็นพื้นที่อับชื้น การระบายอากาศไม่ดีเป็นระยะเวลานาน ดังนั้น จึงต้องกำหนดให้มีมาตรการป้องกันและแก้ไขผลกระทบที่อาจเกิดขึ้น	1. กำหนดให้คนงานก่อสร้างที่ต้องทำงานในบริเวณที่มีฝุ่นมาก เช่น บริเวณพื้นที่ที่มีการเปิดหน้าดิน การผสมคอนกรีตที่มีการผสมปูนซีเมนต์ ฯลฯ จะต้องใส่หน้ากากผ้า 2 ชั้น ซึ่งสามารถป้องกันฝุ่นที่มีขนาด 0.3 ไมครอนขึ้นไป ตลอดช่วงเวลาที่ทำงาน เพื่อป้องกันฝุ่นละอองเข้าสู่ระบบทางเดินหายใจ 2. ควบคุมให้มีการเปิดและใช้พื้นที่หน้างานเท่าที่จำเป็น 3. ฉีดพรมน้ำบริเวณพื้นที่ก่อสร้างหรือบริเวณที่ทำให้เกิดฝุ่น ตลอดระยะเวลาการก่อสร้าง ทั้งนี้ จะเพิ่มความถี่ในการฉีดพรมน้ำ หากในแต่ละวันมีปริมาณฝุ่นมาก ซึ่งจะพิจารณาตามความเหมาะสมตามสภาพหน้างานต่อไป 4. ควบคุมความเร็วของรถที่วิ่งในพื้นที่ก่อสร้าง ไม่ให้เกิน 20 กิโลเมตร/ชั่วโมง	- จัดให้มีการตรวจวัดปริมาณฝุ่นละอองรวม (TSP) และฝุ่นละอองขนาดไม่เกิน 10 ไมครอน (PM_{10}) ภายในพื้นที่โครงการทุกวันที่มีการก่อสร้างฐานราก และรายงานผลการตรวจวัดทุกสัปดาห์ หลังจากนั้นตรวจวัดเดือนละ 1 ครั้ง ตลอดระยะเวลาการก่อสร้าง

หมายเหตุ : ผู้พัฒนาโครงการ (บริษัท อารียา พรอพเพอร์ตี้ จำกัด (มหาชน)) จะต้องดำเนินการดังนี้

- กำชับคนงาน เจ้าหน้าที่ที่ปฏิบัติงาน และผู้รับเหมาในช่วงก่อสร้าง ให้ปฏิบัติตามมาตรการที่กำหนดไว้ในรายงานการประเมินผลกระทบสิ่งแวดล้อมที่ได้รับความเห็นชอบโดยเคร่งครัด
- นำรายละเอียดมาตรการป้องกันและแก้ไขผลกระทบที่ได้รับความเห็นชอบ ติดประกาศบริเวณด้านหน้าโครงการให้เห็นอย่างชัดเจน
- จัดทำรายงานผลการปฏิบัติตามมาตรการป้องกันและแก้ไขผลกระทบสิ่งแวดล้อมทุก 6 เดือน และเสนอรายงานต่อหน่วยงานที่เกี่ยวข้อง ตามที่ระบุในพระราชบัญญัติส่งเสริมและรักษาคุณภาพสิ่งแวดล้อมแห่งชาติ (ฉบับที่ 2) พ.ศ. 2561

พฤศจิกายน 2562 ลงชื่อ .....
(นายสุเมธ จันทร์สมสฤษดิ์)
ผู้รับมอบอำนาจกระทำการแทนบริษัท อารียา พรอพเพอร์ตี้ จำกัด (มหาชน)

พฤศจิกายน 2562 ลงชื่อ .....
(นายมนูญนัช ไวกาสี)
บุคคลธรรมดาผู้มีสิทธิจัดทำรายงานของบริษัท ไท-ไท วิศวกร จำกัด

ตารางที่ 2 (ต่อ 55)

องค์ประกอบทางสิ่งแวดล้อมและคุณค่าต่างๆ	ผลกระทบต่อสิ่งแวดล้อมที่สำคัญ	มาตรการป้องกันและแก้ไขผลกระทบสิ่งแวดล้อม	มาตรการติดตามตรวจสอบผลกระทบสิ่งแวดล้อม
	1.2 โรคเกี่ยวกับระบบการได้ยิน มีสาเหตุจากการได้รับเสียงดังจากการขุดเจาะ รถบรรทุก เครื่องจักรที่ใช้ในการทำงาน และเสียงจากการตกแต่ง ซึ่งโครงการจะต้องกำหนดให้มีมาตรการป้องกันและแก้ไขผลกระทบ	1. จัดเตรียมอุปกรณ์ป้องกันเสียงในระหว่างการทำงานให้กับคนงาน เช่น ที่ครอบหู (Ear Muff) 2. ไม่ทำกิจกรรมต่าง ๆ ที่ก่อให้เกิดเสียงดังพร้อมกันในเวลาเดียวกัน 3. ลดจำนวนของเครื่องจักรที่ใช้งานบริเวณที่อยู่ใกล้เคียงกัน 4. เลือกใช้อุปกรณ์ และวิธีการก่อสร้างที่ก่อให้เกิดเสียงรบกวนน้อยที่สุด 5. อุปกรณ์และเครื่องจักรกลที่มีการใช้งานเป็นครั้งคราว ให้ดับเครื่องหรือเบาเครื่องลงระหว่างการพัก ทั้งนี้ในการติดตั้งเครื่องจักรต่างๆ โครงการจะหลีกเลี่ยงการติดตั้งในตำแหน่งที่ใกล้กับบ้านพักอาศัยข้างเคียง 6. ใช้อุปกรณ์เครื่องจักรที่ได้รับการบำรุงรักษาอย่างดีเท่านั้น และต้องได้รับการดูแลอย่างสม่ำเสมอในระหว่างการก่อสร้าง อย่างน้อยสัปดาห์ละ 1 ครั้ง 7. ใช้น้ำมันหล่อลื่นช่วยลดการเสียดสีระหว่างชิ้นส่วนของเครื่องจักร 8. ไม่ใช้เครื่องจักรหรือเครื่องยนต์ที่มีอัตราเร็วเกินไป	- จัดให้มีการตรวจวัดระดับเสียงเฉลี่ย (L_{eq}) 24 ชั่วโมง ระดับเสียงสูงสุด (L_{max}) และเสียงรบกวน ภายในพื้นที่ก่อสร้างโครงการทุกวัน ในช่วงที่มีการก่อสร้างฐานราก และรายงานผลการตรวจวัดทุกสัปดาห์ หลังจากนั้นตรวจวัดเดือนละ 1 ครั้ง ตลอดระยะเวลาการก่อสร้าง

หมายเหตุ : ผู้พัฒนาโครงการ (บริษัท อารียา พรอพเพอร์ตี้ จำกัด (มหาชน)) จะต้องดำเนินการดังนี้

- กำชับคนงาน เจ้าหน้าที่ที่ปฏิบัติงาน และผู้รับเหมาในช่วงก่อสร้าง ให้ปฏิบัติตามมาตรการที่กำหนดไว้ในรายงานการประเมินผลกระทบสิ่งแวดล้อมที่ได้รับความเห็นชอบโดยเคร่งครัด
- นำรายละเอียดมาตรการป้องกันและแก้ไขผลกระทบที่ได้รับความเห็นชอบ ติดประกาศบริเวณด้านหน้าโครงการให้เห็นอย่างชัดเจน
- จัดทำรายงานผลการปฏิบัติตามมาตรการป้องกันและแก้ไขผลกระทบสิ่งแวดล้อมทุก 6 เดือน และเสนอรายงานต่อหน่วยงานที่เกี่ยวข้อง ตามที่ระบุในพระราชบัญญัติส่งเสริมและรักษาคุณภาพสิ่งแวดล้อมแห่งชาติ (ฉบับที่ 2) พ.ศ. 2561

พฤศจิกายน 2562 ลงชื่อ .....

(นายสุเมธ จันทร์สมสฤษดิ์)

ผู้รับมอบอำนาจกระทำการแทนบริษัท อารียา พรอพเพอร์ตี้ จำกัด (มหาชน)

พฤศจิกายน 2562 ลงชื่อ .....

(นายมนูญนัช ไวกาสี)

บุคคลธรรมดาผู้มีสิทธิจัดทำรายงานของบริษัท ไท-ไท วิศวกร จำกัด

ตารางที่ 2 (ต่อ 56)

องค์ประกอบทางสิ่งแวดล้อมและคุณค่าต่างๆ	ผลกระทบต่อสิ่งแวดล้อมที่สำคัญ	มาตรการป้องกันและแก้ไขผลกระทบสิ่งแวดล้อม	มาตรการติดตามตรวจสอบผลกระทบสิ่งแวดล้อม
	1.3 โรคผิวหนัง มีสาเหตุมาจากการแพฝุ่นละอองหรือสารเคมี เช่น ผงปูนซีเมนต์ หรือน้ำยาต่าง ๆ ที่ใช้ในการก่อสร้าง ซึ่งโครงการจะต้องกำหนดให้มีมาตรการป้องกันและแก้ไขผลกระทบ	9. เผยแพร่ความรู้เพื่อให้พนักงานตระหนักถึงอันตรายของเสียงซึ่งดังเกินไปและประโยชน์ของการใช้อุปกรณ์ป้องกันหู 1. ให้คนงานสวมเสื้อผ้าที่มิดชิด และสวมถุงมือทุกครั้งที่จะต้องสัมผัส หรือใช้ปูนซีเมนต์ หรือสารเคมีที่เป็นอันตรายต่อผิวหนังในการทำงาน 2. ติดตั้ง Mesh Sheet (แบบกันไฟลาม) ตั้งแต่ชั้นล่างจนถึงชั้นสูงสุดโดยรอบอาคาร เพื่อป้องกันฝุ่นละอองฟุ้งกระจายไปยังอาคารข้างเคียง 3. จัดให้มีการอบรม ชี้แจงคนงานด้านสุขอนามัยส่วนบุคคล เช่น การรักษาความสะอาดร่างกาย สวมใส่เสื้อผ้าที่แห้งและสะอาด 4. ดูแลความสะอาดภายในห้องพักอย่างสม่ำเสมอ 5. ล้างทำความสะอาดรองเท้าบูททุกครั้งหลังเลิกใช้งานและตากให้แห้งก่อนนำไปใส่	-

หมายเหตุ : ผู้พัฒนาโครงการ (บริษัท อารียา พรอพเพอร์ตี้ จำกัด (มหาชน)) จะต้องดำเนินการดังนี้

- กำชับคนงาน เจ้าหน้าที่ที่ปฏิบัติงาน และผู้รับเหมาในช่วงก่อสร้าง ให้ปฏิบัติตามมาตรการที่กำหนดไว้ในรายงานการประเมินผลกระทบสิ่งแวดล้อมที่ได้รับความเห็นชอบโดยเคร่งครัด
- นำรายละเอียดมาตรการป้องกันและแก้ไขผลกระทบที่ได้รับความเห็นชอบ ติดประกาศบริเวณด้านหน้าโครงการให้เห็นอย่างชัดเจน
- จัดทำรายงานผลการปฏิบัติตามมาตรการป้องกันและแก้ไขผลกระทบสิ่งแวดล้อมทุก 6 เดือน และเสนอรายงานต่อหน่วยงานที่เกี่ยวข้อง ตามที่ระบุในพระราชบัญญัติส่งเสริมและรักษาคุณภาพสิ่งแวดล้อมแห่งชาติ (ฉบับที่ 2) พ.ศ. 2561

พฤศจิกายน 2562 ลงชื่อ .....
(นายสุเมธ จันทร์สมสฤษดิ์)
ผู้รับมอบอำนาจกระทำการแทนบริษัท อารียา พรอพเพอร์ตี้ จำกัด (มหาชน)

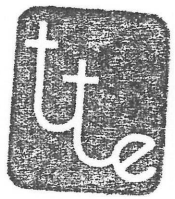

พฤศจิกายน 2562 ลงชื่อ .....
(นายมนูญนัช ไวกาสี)
บุคคลธรรมดาผู้มีสิทธิจัดทำรายงานของบริษัท ไท-ไท วิศวกร จำกัด

ตารางที่ 2 (ต่อ 57)

องค์ประกอบทางสิ่งแวดล้อมและคุณค่าต่างๆ	ผลกระทบต่อสิ่งแวดล้อมที่สำคัญ	มาตรการป้องกันและแก้ไขผลกระทบสิ่งแวดล้อม	มาตรการติดตามตรวจสอบผลกระทบสิ่งแวดล้อม
	2. ด้านสุขภาพจิต ได้แก่ ความเครียด ความวิตกกังวล ความหวาดกลัว การนอนไม่หลับ เป็นต้น โดยสาเหตุจากความเครียดจากการทำงาน ซึ่งโครงการจะต้องกำหนดให้มีมาตรการป้องกันและแก้ไขผลกระทบ	1. กำหนดกฎหมายระบบปฏิบัติในการอยู่ร่วมกันเพื่อป้องกันความขัดแย้ง 2. จัดให้มีกิจกรรมสันทนาการระหว่างคนงานก่อสร้างเพื่อคลายความเครียดจากการทำงาน และให้เกิดความสามัคคีในการอยู่ร่วมกัน	-
2) ภายในพื้นที่บ้านพักคนงานก่อสร้าง (พักอาศัยนอกพื้นที่โครงการ)	การอยู่อาศัยของคนงานก่อสร้างอาจส่งผลกระทบด้านอาชีวอนามัยและความปลอดภัยจากคนงานต่อผู้พักอาศัยโดยรอบพื้นที่บ้านพักคนงานก่อสร้าง ดังนั้น โครงการต้องกำหนดให้มีมาตรการป้องกันและแก้ไขผลกระทบด้านอาชีวอนามัยและความปลอดภัยบริเวณบ้านพักคนงานก่อสร้าง	1. จัดทำรั้วล้อมรอบบ้านพักคนงานอย่างเป็นสัดส่วน และกำหนดให้มีทางเข้า-ออกบ้านพักคนงาน จำนวน 1 จุด เพื่อตรวจสอบและควบคุมการเข้า-ออกของคนงานก่อสร้าง 2. กำหนดให้มีเจ้าหน้าที่รักษาความปลอดภัยดูแลการเข้า-ออกบ้านพักคนงานก่อสร้าง 3. มีกฎข้อบังคับในการเข้าพักอาศัย พร้อมทั้งจัดให้มีหัวหน้าคนงานคอยตรวจตรา และควบคุมกฎระเบียบคนงานไม่ให้ส่งผลกระทบต่อผู้พักอาศัยข้างเคียงและคนงานอื่นที่อยู่ร่วมกัน อาทิเช่น ห้ามส่งเสียงดังรบกวนผู้พักอาศัยอื่น เป็นต้น 4. จัดให้มีห้องพักคนงาน ตามจำนวนคนงานของบ้านพักคนงานแต่ละแห่ง โดยคิดอัตราคนงานจำนวน 2 คน/	- จัดให้มีหัวหน้าคนงานตรวจสอบความสะอาดและความเรียบร้อยบริเวณบ้านพักคนงานทุกวัน ตลอดระยะเวลาการก่อสร้าง

หมายเหตุ : ผู้พัฒนาโครงการ (บริษัท อารียา พรอพเพอร์ตี้ จำกัด (มหาชน)) จะต้องดำเนินการดังนี้

- กำชับคนงาน เจ้าหน้าที่ที่ปฏิบัติงาน และผู้รับเหมาในช่วงก่อสร้าง ให้ปฏิบัติตามมาตรการที่กำหนดไว้ในรายงานการประเมินผลกระทบสิ่งแวดล้อมที่ได้รับความเห็นชอบโดยเคร่งครัด
- นำรายละเอียดมาตรการป้องกันและแก้ไขผลกระทบที่ได้รับความเห็นชอบ ติดประกาศบริเวณด้านหน้าโครงการให้เห็นอย่างชัดเจน
- จัดทำรายงานผลการปฏิบัติตามมาตรการป้องกันและแก้ไขผลกระทบสิ่งแวดล้อมทุก 6 เดือน และเสนอรายงานต่อหน่วยงานที่เกี่ยวข้อง ตามที่ระบุในพระราชบัญญัติส่งเสริมและรักษาคุณภาพสิ่งแวดล้อมแห่งชาติ (ฉบับที่ 2) พ.ศ. 2561

พฤศจิกายน 2562 ลงชื่อ .....
(นายสุเมธ จันทร์สมสฤษดิ์)
ผู้รับมอบอำนาจกระทำการแทนบริษัท อารียา พรอพเพอร์ตี้ จำกัด (มหาชน)

พฤศจิกายน 2562 ลงชื่อ .....
(นายมนูญนัช ไวกาสี)
บุคคลธรรมดาผู้มีสิทธิจัดทำรายงานของบริษัท ไท-ไท วิศวกร จำกัด

ตารางที่ 2 (ต่อ 58)

องค์ประกอบทางสิ่งแวดล้อมและคุณค่าต่างๆ	ผลกระทบต่อสิ่งแวดล้อมที่สำคัญ	มาตรการป้องกันและแก้ไขผลกระทบสิ่งแวดล้อม	มาตรการติดตามตรวจสอบผลกระทบสิ่งแวดล้อม
		1 ห้อง) 5. จัดให้มีไฟฟ้า แสงสว่าง ในเวลากลางคืน ส่องรอบบริเวณอย่างเพียงพอ 6. ให้จัดเตรียมหัวฉีดน้ำดับเพลิงมือถือแบบแห้งอย่างน้อย 1 ชุด/ อาคาร หรือติดตั้งไว้ในระยะทางไม่เกิน 45 เมตร	
5. การต้านทานการเกิดแผ่นดินไหว	โครงการตั้งอยู่ที่เขตทางพิเศษกาญจนาภิเษก (บางพลี-สุขสวัสดิ์) ตำบลบางแก้ว อำเภอบางพลี จังหวัดสมุทรปราการ ซึ่งตามกฎกระทรวงกำหนดการรับน้ำหนักความต้านทาน ความคงทนของอาคาร และพื้นดินที่รองรับอาคารในการต้านทานแรงสั่นสะเทือนของแผ่นดินไหว พ.ศ. 2550 พบว่า ***พื้นที่จังหวัดสมุทรปราการ จัดเป็นพื้นที่บริเวณที่ 1 โดยพื้นที่หรือบริเวณดังกล่าวเป็นดินอ่อนมากที่อาจได้รับผลกระทบจากแผ่นดินไหวระยะไกล*** และตามข้อกำหนดในกฎกระทรวงข้อ 3 (1) ระบุว่า ***"อาคารมีความสูงตั้งแต่สิบห้าเมตรขึ้นไป ต้องออกแบบอาคารเพื่อรองรับแผ่นดินไหว"***	1. ออกแบบอาคารให้สามารถรองรับแผ่นดินไหวตามกฎกระทรวง เรื่อง กำหนดการรับน้ำหนักความต้านทานความคงทนของอาคาร และพื้นดินที่รองรับอาคารในการต้านทานแรงสั่นสะเทือนของแผ่นดินไหว พ.ศ. 2550 โดยในการออกแบบจะวิเคราะห์ด้วยวิธีคำนวณเชิงพลศาสตร์ 2. อาคารโครงการจัดเป็นอาคารสูง จะต้องดำเนินการตามกฎกระทรวง เรื่อง กำหนดชนิดหรือประเภทของอาคาร หลักเกณฑ์ วิธีการ และเงื่อนไขในการตรวจสอบงานออกแบบและคำนวณส่วนต่าง ๆ ของโครงสร้างอาคาร พ.ศ. 2550 ที่ระบุ ***"ข้อ 2 การตรวจสอบงานออกแบบและคำนวณส่วนต่างๆ ของโครงสร้างอาคารให้กระทำโดยผู้ได้รับใบอนุญาตให้เป็นผู้ประกอบ***	-

หมายเหตุ : ผู้พัฒนาโครงการ (บริษัท อารียา พรอพเพอร์ตี้ จำกัด (มหาชน)) จะต้องดำเนินการดังนี้

- กำชับคนงาน เจ้าหน้าที่ที่ปฏิบัติงาน และผู้รับเหมาในช่วงก่อสร้าง ให้ปฏิบัติตามมาตรการที่กำหนดไว้ในรายงานการประเมินผลกระทบสิ่งแวดล้อมที่ได้รับความเห็นชอบโดยเคร่งครัด
- นำรายละเอียดมาตรการป้องกันและแก้ไขผลกระทบที่ได้รับความเห็นชอบ ติดประกาศบริเวณด้านหน้าโครงการให้เห็นอย่างชัดเจน
- จัดทำรายงานผลการปฏิบัติตามมาตรการป้องกันและแก้ไขผลกระทบสิ่งแวดล้อมทุก 6 เดือน และเสนอรายงานต่อหน่วยงานที่เกี่ยวข้อง ตามที่ระบุในพระราชบัญญัติส่งเสริมและรักษาคุณภาพสิ่งแวดล้อมแห่งชาติ (ฉบับที่ 2) พ.ศ. 2561

พฤศจิกายน 2562 ลงชื่อ .....
(นายสุเมธ จันทร์สมสฤษดิ์)
ผู้รับมอบอำนาจกระทำการแทนบริษัท อารียา พรอพเพอร์ตี้ จำกัด (มหาชน)

พฤศจิกายน 2562 ลงชื่อ .....
(นายมนูญนัช ไวกาสี)
บุคคลธรรมดาผู้มีสิทธิจัดทำรายงานของบริษัท ไท-ไท วิศวกร จำกัด

ตารางที่ 2 (ต่อ 59)

องค์ประกอบทางสิ่งแวดล้อมและคุณค่าต่างๆ	ผลกระทบต่อสิ่งแวดล้อมที่สำคัญ	มาตรการป้องกันและแก้ไขผลกระทบสิ่งแวดล้อม	มาตรการติดตามตรวจสอบผลกระทบสิ่งแวดล้อม
6. การบริหารความขัดแย้งจากการพัฒนาโครงการ	โครงการตั้งอยู่ที่เขตทางพิเศษกาญจนาภิเษก (บางพลี-สุขสวัสดิ์) ตำบลบางแก้ว อำเภอบางพลี จังหวัดสมุทรปราการ ลักษณะโครงการจะเป็นอาคารชุดพักอาศัย ขนาดความสูง 34 ชั้น ความสูง 116.50 เมตร (ความสูงวัดถึงส่วนที่สูงที่สุด) จำนวน 1 อาคาร มีจำนวนห้องชุดรวมทั้งสิ้น 1,003 ห้อง (แบ่งเป็นห้องชุดพักอาศัย 1,001 ห้อง และห้องชุดเพื่อการพาณิชย์ (ร้านค้า) 2 ห้อง) ทั้งนี้ บริษัท อารียา พรอพเพอร์ตี้ จำกัด (มหาชน) ในฐานะผู้พัฒนาโครงการต้องจัดให้มีมาตรการชดเชยเยียวยาผู้ที่ได้รับผลกระทบจากการก่อสร้างโครงการต่อพื้นที่ชุมชนโดยรอบที่อาจได้รับผลกระทบจากโครงการ	***วิชาชีพวิศวกรรมควบคุม สาขาวิศวกรรมโยธา ระดับสามัญวิศวกร ตามกฎหมายว่าด้วยวิศวกร*** 1. โครงการจะกำหนดให้มีเจ้าหน้าที่รับเรื่องร้องเรียนจากการก่อสร้าง ซึ่งจะต้องมีการเข้าพบบ้าน / อาคาร ตั้งแต่เริ่มก่อสร้างโครงการ โดยแจ้งชื่อพร้อมเบอร์โทรศัพท์ติดต่อได้ 24 ชั่วโมง เพื่อให้ประชาชนสามารถติดต่อได้โดยตรง นอกจากนี้ โครงการจะติดตั้งกล่องรับความคิดเห็นที่บริเวณป้อมยาม เพื่อรับเรื่องร้องเรียนที่อาจเกิดขึ้น หากมีปัญหาเกิดขึ้นต้องหาแนวทางแก้ไขโดยทันที 2. จัดให้มีกองทุนเพื่อดูแลความเสียหายให้กับบ้านพักอาศัยและรั้วส่วนกลางที่อยู่บริเวณใกล้เคียงพื้นที่โครงการ ได้แก่ บ้านพักอาศัยภายในหมู่บ้านเศรษฐสิริ บางนา-วงแหวนฯ จำนวน 4 หลัง และบริเวณรั้วส่วนกลางด้านที่ติดกับโครงการซึ่งเป็นของนิติบุคคลหมู่บ้านเศรษฐสิริ บางนา-วงแหวนฯ โดยกองทุนเพื่อดูแลความเสียหายดังกล่าวจะกำหนดวงเงินไว้ประมาณ 1,500,000 บาท หากบ้านพักอาศัย	- ติดตามผลกระทบจากการก่อสร้างต่อพื้นที่โดยรอบโครงการ หากพบว่ามีเรื่องร้องเรียนต้องแก้ไขปัญหาทันที

หมายเหตุ : ผู้พัฒนาโครงการ (บริษัท อารียา พรอพเพอร์ตี้ จำกัด (มหาชน)) จะต้องดำเนินการดังนี้

- กำชับคนงาน เจ้าหน้าที่ที่ปฏิบัติงาน และผู้รับเหมาในช่วงก่อสร้าง ให้ปฏิบัติตามมาตรการที่กำหนดไว้ในรายงานการประเมินผลกระทบสิ่งแวดล้อมที่ได้รับความเห็นชอบโดยเคร่งครัด
- นำรายละเอียดมาตรการป้องกันและแก้ไขผลกระทบที่ได้รับความเห็นชอบ ติดประกาศบริเวณด้านหน้าโครงการให้เห็นอย่างชัดเจน
- จัดทำรายงานผลการปฏิบัติตามมาตรการป้องกันและแก้ไขผลกระทบสิ่งแวดล้อมทุก 6 เดือน และเสนอรายงานต่อหน่วยงานที่เกี่ยวข้อง ตามที่ระบุในพระราชบัญญัติส่งเสริมและรักษาคุณภาพสิ่งแวดล้อมแห่งชาติ (ฉบับที่ 2) พ.ศ. 2561

พฤศจิกายน 2562 ลงชื่อ .....
(นายสุเมธ จันทร์สมสฤษดิ์)
ผู้รับมอบอำนาจกระทำการแทนบริษัท อารียา พรอพเพอร์ตี้ จำกัด (มหาชน)

พฤศจิกายน 2562 ลงชื่อ .....
(นายมนูญนัช ไวกาสี)
บุคคลธรรมดาผู้มีสิทธิจัดทำรายงานของบริษัท ไท-ไท วิศวกร จำกัด

ตารางที่ 2 (ต่อ 60)

องค์ประกอบทางสิ่งแวดล้อม และคุณค่าต่างๆ	ผลกระทบต่อสิ่งแวดล้อมที่สำคัญ	มาตรการป้องกันและแก้ไขผลกระทบสิ่งแวดล้อม	มาตรการติดตามตรวจสอบผลกระทบสิ่งแวดล้อม
		ดังกล่าวหลังใดได้รับความเสียหาย หรือรั้วส่วนกลางดังกล่าวได้รับความเสียหายจากการพัฒนาโครงการ โครงการจะรับผิดชอบชดเชยให้ตามความเสียหายที่เกิดขึ้นจริง โดยโครงการจะนำเงินจากกองทุนดังกล่าวมาจ่ายเพื่อชดเชยความเสียหายที่เกิดขึ้น ทั้งนี้ ในกรณีค่าเสียหายมีจำนวนมากกว่าวงเงินของกองทุนดังกล่าว ทางโครงการจะดำเนินการประสานกับบริษัทประกันภัยที่โครงการได้ทำประกันไว้เพื่อชดเชยค่าเสียหายตามจริงในส่วนที่เหลือให้แก่เจ้าของบ้านหรือนิติบุคคลหมู่บ้านเศรษฐสิริ บางนา-วงแหวนฯ ที่ได้รับความเสียหายต่อไป	

หมายเหตุ : ผู้พัฒนาโครงการ (บริษัท อารียา พรอพเพอร์ตี้ จำกัด (มหาชน)) จะต้องดำเนินการดังนี้

- กำชับคนงาน เจ้าหน้าที่ที่ปฏิบัติงาน และผู้รับเหมาในช่วงก่อสร้าง ให้ปฏิบัติตามมาตรการที่กำหนดไว้ในรายงานการประเมินผลกระทบสิ่งแวดล้อมที่ได้รับความเห็นชอบโดยเคร่งครัด
- นำรายละเอียดมาตรการป้องกันและแก้ไขผลกระทบที่ได้รับความเห็นชอบ ติดประกาศบริเวณด้านหน้าโครงการให้เห็นอย่างชัดเจน
- จัดทำรายงานผลการปฏิบัติตามมาตรการป้องกันและแก้ไขผลกระทบสิ่งแวดล้อมทุก 6 เดือน และเสนอรายงานต่อหน่วยงานที่เกี่ยวข้อง ตามที่ระบุในพระราชบัญญัติส่งเสริมและรักษาคุณภาพสิ่งแวดล้อมแห่งชาติ (ฉบับที่ 2) พ.ศ. 2561

พฤศจิกายน 2562 ลงชื่อ .....
(นายสุเมธ จันทร์สมสฤษดิ์)
ผู้รับมอบอำนาจกระทำการแทนบริษัท อารียา พรอพเพอร์ตี้ จำกัด (มหาชน)

พฤศจิกายน 2562 ลงชื่อ .....
(นายมนูญนัช ไวกาสี)
บุคคลธรรมดาผู้มีสิทธิจัดทำรายงานของบริษัท ไท-ไท วิศวกร จำกัด

ตารางที่ 3 สรุปผลกระทบสิ่งแวดล้อมที่สำคัญ มาตรการป้องกันและแก้ไขผลกระทบสิ่งแวดล้อมและมาตรการติดตามตรวจสอบผลกระทบสิ่งแวดล้อมโครงการเอ สเปซ เมกา 2 (ช่วงเปิดดำเนินการ)

องค์ประกอบทางสิ่งแวดล้อม และคุณค่าต่างๆ	ผลกระทบต่อสิ่งแวดล้อมที่สำคัญ	มาตรการป้องกันและแก้ไขผลกระทบสิ่งแวดล้อม	มาตรการติดตามตรวจสอบผลกระทบสิ่งแวดล้อม
1. ทรัพยากรสิ่งแวดล้อมทางกายภาพ **1.1 ลักษณะภูมิประเทศ**	เมื่อโครงการก่อสร้างแล้วเสร็จ โครงการจะเป็นอาคารชุดพักอาศัย ขนาดความสูง 34 ชั้น ความสูง 116.50 เมตร (ความสูงวัดถึงส่วนที่สูงที่สุด) จำนวน 1 อาคาร มีจำนวนห้องชุดรวมทั้งสิ้น 1,003 ห้อง (แบ่งเป็นห้องชุดพักอาศัย 1,001 ห้อง และห้องชุดเพื่อการพาณิชย์ (ร้านค้า) 2 ห้อง) (ดูรูปที่ 3 ประกอบ) โดยโครงการจะจะปรับสภาพพื้นที่ให้มีค่าระดับดินภายในโครงการเท่ากับเขตทางพิเศษกาญจนาภิเษก (บางพลี-สุขสวัสดิ์) (อ้างอิงค่าระดับ ±0.00 เมตร) ซึ่งเป็นระดับที่ไม่แตกต่างกับพื้นที่ข้างเคียงโครงการ อย่างไรก็ตามโครงการต้องกำหนดให้มีมาตรการป้องกันและแก้ไขผลกระทบที่อาจเกิดขึ้น	1. จัดให้มีรั้วรอบพื้นที่โครงการเพื่อกั้นขอบเขตพื้นที่ โดยด้านล่างจัดทำผนังป้องกันการพังทลายของดินสู่พื้นที่ข้างเคียง 2. จัดให้มีการปลูกไม้ยืนต้น ไม้พุ่ม ไม้คลุมดิน ภายในโครงการ โดยเฉพาะบริเวณแนวเขตที่ดิน เพื่อให้พืชช่วยยึดหน้าดิน 3. ดูแลสภาพรั้วโครงการให้สมบูรณ์ มั่นคง แข็งแรง	-

หมายเหตุ : เจ้าของโครงการ (บริษัท อารียา พรอพเพอร์ตี้ จำกัด (มหาชน)) จะต้องดำเนินการดังนี้

- ต้องส่งมอบรายงานการประเมินผลกระทบสิ่งแวดล้อมฉบับสมบูรณ์ของโครงการ ให้กับนิติบุคคลอาคารชุดที่เข้ามาบริหารโครงการเพื่อให้รับทราบรายละเอียดโครงการและมาตรการที่โครงการจะต้องปฏิบัติตลอดระยะเวลาเปิดดำเนินการ
- ในกรณีที่ยังไม่ได้จดทะเบียนนิติบุคคลอาคารชุด หรือนิติบุคคลอาคารชุด กรณีที่มีการโอนสิทธิและจดทะเบียนนิติบุคคลอาคารชุดเรียบร้อยแล้วจัดทำรายงานผลการปฏิบัติตามมาตรการป้องกันและแก้ไขผลกระทบสิ่งแวดล้อมทุก 6 เดือน และเสนอรายงานต่อหน่วยงานที่เกี่ยวข้อง ตามที่ระบุในพระราชบัญญัติส่งเสริมและรักษาคุณภาพสิ่งแวดล้อมแห่งชาติ (ฉบับที่ 2) พ.ศ. 2561

พฤศจิกายน 2562 ลงชื่อ .....
(นายสุเมธ จันทร์สมสฤษดิ์)
ผู้รับมอบอำนาจกระทำการแทนบริษัท อารียา พรอพเพอร์ตี้ จำกัด (มหาชน)

พฤศจิกายน 2562 ลงชื่อ .....
(นายมนูญนัช ไวกาสี)
บุคคลธรรมดาผู้มีสิทธิจัดทำรายงานของบริษัท ไท-ไท วิศวกร จำกัด

ตารางที่ 3 (ต่อ 1)

องค์ประกอบทางสิ่งแวดล้อม และคุณค่าต่างๆ	ผลกระทบต่อสิ่งแวดล้อมที่สำคัญ	มาตรการป้องกันและแก้ไขผลกระทบสิ่งแวดล้อม	มาตรการติดตามตรวจสอบผลกระทบสิ่งแวดล้อม
1.2 คุณภาพอากาศ 1) ฝุ่นละออง	ความเข้มข้นของฝุ่นละอองที่เกิดขึ้นจากท่อไอเสียรถยนต์เมื่อโครงการทั้ง 2 โครงการเปิดดำเนินการ เมื่อรวมกับผลการตรวจวัดในบรรยากาศบริเวณพื้นที่โครงการ ณ ปัจจุบัน มีค่าความเข้มข้นฝุ่นละออง ได้แก่ TSP และ PM_{10} ไม่เกินค่ามาตรฐาน ทั้งนี้ โครงการต้องกำหนดให้มีมาตรการป้องกันและแก้ไขผลกระทบจากฝุ่นละอองของพื้นที่ข้างเคียงที่อยู่โดยรอบ	1. ควบคุมความเร็วของรถภายในโครงการ เช่น ป้ายจำกัดความเร็ว สันนูนชะลอความเร็วเพื่อไม่ให้เกิดการฟุ้งกระจายของฝุ่นบนผิวถนน โดยโครงการ เอ สเปซ เมกา 2 จัดให้มีสันนูนชะลอความเร็ว มีขนาดความสูง 0.175 เมตร ความกว้าง 0.90 เมตร ความยาว 6 เมตร จำนวน 7 จุด และโครงการ เอ สเปซ เมกาซิตี้ บางนา จัดให้มีสันนูนชะลอความเร็วจะมีขนาดความสูง 0.175 เมตร ความกว้าง 0.9 เมตร ความยาว 6.0 เมตร เพื่อชะลอความเร็วของรถ และลดเสียงจากการแล่นของรถยนต์ 2. ความเร็วของรถ และลดเสียงจากการแล่นของรถยนต์ 3. ทำความสะอาดถนนภายในโครงการอย่างสม่ำเสมอ ตลอดระยะเวลาเปิดดำเนินการ 4. จัดทำป้ายและสัญลักษณ์จราจรบนพื้นทางให้ชัดเจน และไม่ก่อให้เกิดความสับสนของผู้ขับขี่ทำให้การเคลื่อนตัวของรถในโครงการทำได้อย่างดี	1. ตรวจสอบป้ายและสัญลักษณ์ต่าง ๆ เช่น ป้ายห้ามติดเครื่องยนต์ ป้ายจำกัดความเร็วให้อยู่ในสภาพดี มองเห็นได้ชัดเจน และไม่ลบเลือน 2. โครงการต้องจัดให้มีเจ้าหน้าที่ควบคุมและตรวจสอบการปฏิบัติตามมาตรการอย่างเคร่งครัด 3. ติดตามผลกระทบจากการพัฒนาโครงการต่อพื้นที่โดยรอบโครงการ หากพบว่ามีเรื่องร้องเรียนต้องแก้ไขปัญหาทันที

หมายเหตุ : เจ้าของโครงการ (บริษัท อารียา พรอพเพอร์ตี้ จำกัด (มหาชน)) จะต้องดำเนินการดังนี้

- ต้องส่งมอบรายงานการประเมินผลกระทบสิ่งแวดล้อมฉบับสมบูรณ์ของโครงการ ให้กับนิติบุคคลอาคารชุดที่เข้ามาบริหารโครงการเพื่อให้รับทราบรายละเอียดโครงการและมาตรการที่โครงการจะต้องปฏิบัติตลอดระยะเวลาเปิดดำเนินการ
- ในกรณีที่ยังไม่ได้จดทะเบียนนิติบุคคลอาคารชุด หรือนิติบุคคลอาคารชุด กรณีที่มีการโอนสิทธิและจดทะเบียนนิติบุคคลอาคารชุดเรียบร้อยแล้วจัดทำรายงานผลการปฏิบัติตามมาตรการป้องกันและแก้ไขผลกระทบสิ่งแวดล้อมทุก 6 เดือน และเสนอรายงานต่อหน่วยงานที่เกี่ยวข้อง ตามที่ระบุในพระราชบัญญัติส่งเสริมและรักษาคุณภาพสิ่งแวดล้อมแห่งชาติ (ฉบับที่ 2) พ.ศ. 2561

พฤศจิกายน 2562 ลงชื่อ .....
(นายสุเมธ จันทร์สมสฤษดิ์)
ผู้รับมอบอำนาจกระทำการแทนบริษัท อารียา พรอพเพอร์ตี้ จำกัด (มหาชน)

พฤศจิกายน 2562 ลงชื่อ .....
(นายมนูญนัช ไวกาสี)
บุคคลธรรมดาผู้มีสิทธิจัดทำรายงานของบริษัท ไท-ไท วิศวกร จำกัด

ตารางที่ 3 (ต่อ 2)

องค์ประกอบทางสิ่งแวดล้อม และคุณค่าต่างๆ	ผลกระทบต่อสิ่งแวดล้อมที่สำคัญ	มาตรการป้องกันและแก้ไขผลกระทบสิ่งแวดล้อม	มาตรการติดตามตรวจสอบผลกระทบสิ่งแวดล้อม
		และปลอดภัย 5. จัดให้มีพื้นที่สีเขียวภายในพื้นที่โครงการ เพื่อให้ต้นไม้ดังกล่าวช่วยดูดซับมลพิษจากที่จอดรถของโครงการ	
2) มลพิษทางอากาศ	โครงการเอ สเปซ เมกา 2 และโครงการ เอ สเปซ เมกาซิตี้ บางนา เป็นอาคารชุดพักอาศัย ดังนั้น ผลกระทบด้านคุณภาพอากาศจะเกิดจากการจราจรภายในโครงการทั้ง 2 โครงการ เป็นส่วนใหญ่ โดยก๊าซไนโตรเจนไดออกไซด์ (NO_2) สารประกอบไฮโดรคาร์บอน (HC) และก๊าซคาร์บอนมอนอกไซด์ (CO) ที่เกิดขึ้นจากการดำเนินโครงการ เมื่อนำมารวมกับความเข้มข้นของก๊าซไนโตรเจนไดออกไซด์ (NO_2) สารประกอบไฮโดรคาร์บอน (HC) และก๊าซคาร์บอนมอนอกไซด์ (CO) จากการตรวจวัดบริเวณพื้นที่โครงการ จะมีค่าเพิ่มขึ้น แต่ไม่เกินค่ามาตรฐานคุณภาพอากาศ อนึ่ง จากการประเมินผลประโยชน์ด้านสิ่งแวดล้อมจากการบังคับใช้มาตรฐานยูโร 4 สามารถลดการระบายก๊าซซัลเฟอร์ไดออกไซด์ (SO_2)	1. จัดให้บริเวณที่จอดรถภายในอาคาร เป็นระบบระบายอากาศแบบธรรมชาติมีลักษณะเปิดโล่ง ไม่ปิดทึบ เพื่อให้ลมพัดผ่านตลอดเวลาอากาศหมุนเวียนได้สะดวก จึงไม่มีการสะสมของมลพิษในบริเวณที่จอดรถ 2. ติดตั้งป้ายห้ามติดเครื่องยนต์ทิ้งไว้ภายในบริเวณพื้นที่จอดรถ ให้สามารถสังเกตได้อย่างชัดเจนและทั่วถึง 3. ควบคุมความเร็วของรถภายในโครงการ เช่น ป้ายจำกัดความเร็ว สันนูนลดความเร็ว เพื่อไม่ให้เกิดการฟุ้งกระจายของฝุ่นบนผิวถนน 4. จัดทำป้ายและสัญลักษณ์จราจรบนพื้นทางให้ชัดเจน และไม่ก่อให้เกิดความสับสนของผู้ขับขี่ทำให้การเคลื่อนตัวของรถในโครงการ และบริเวณ	1. ดูแลพื้นที่สีเขียวในโครงการให้มีความสมบูรณ์ตลอดระยะเวลาเปิดดำเนินการ 2. ตรวจสอบป้ายและสัญลักษณ์ต่าง ๆ เช่น ป้ายห้ามติดเครื่องยนต์ ป้ายจำกัดความเร็วให้อยู่ในสภาพดี มองเห็นได้ชัดเจน และไม่ลบเลือน

หมายเหตุ : เจ้าของโครงการ (บริษัท อารียา พรอพเพอร์ตี้ จำกัด (มหาชน)) จะต้องดำเนินการดังนี้

- ต้องส่งมอบรายงานการประเมินผลกระทบสิ่งแวดล้อมฉบับสมบูรณ์ของโครงการ ให้กับนิติบุคคลอาคารชุดที่เข้ามาบริหารโครงการเพื่อให้รับทราบรายละเอียดโครงการและมาตรการที่โครงการจะต้องปฏิบัติตลอดระยะเวลาเปิดดำเนินการ
- ในกรณีที่ยังไม่ได้จดทะเบียนนิติบุคคลอาคารชุด หรือนิติบุคคลอาคารชุด กรณีที่มีการโอนสิทธิและจดทะเบียนนิติบุคคลอาคารชุดเรียบร้อยแล้วจัดทำรายงานผลการปฏิบัติตามมาตรการป้องกันและแก้ไขผลกระทบสิ่งแวดล้อมทุก 6 เดือน และเสนอรายงานต่อหน่วยงานที่เกี่ยวข้อง ตามที่ระบุในพระราชบัญญัติส่งเสริมและรักษาคุณภาพสิ่งแวดล้อมแห่งชาติ (ฉบับที่ 2) พ.ศ. 2561

พฤศจิกายน 2562 ลงชื่อ .....
(นายสุเมธ จันทร์สมสฤษดิ์)
ผู้รับมอบอำนาจกระทำการแทนบริษัท อารียา พรอพเพอร์ตี้ จำกัด (มหาชน)

พฤศจิกายน 2562 ลงชื่อ .....
(นายมนูญนัช ไวกาสี)
บุคคลธรรมดาผู้มีสิทธิจัดทำรายงานของบริษัท ไท-ไท วิศวกร จำกัด

ตารางที่ 3 (ต่อ 3)

องค์ประกอบทางสิ่งแวดล้อม และคุณค่าต่างๆ	ผลกระทบต่อสิ่งแวดล้อมที่สำคัญ	มาตรการป้องกันและแก้ไขผลกระทบสิ่งแวดล้อม	มาตรการติดตามตรวจสอบผลกระทบสิ่งแวดล้อม
	ลงได้ ดังนั้น ปริมาณก๊าซซัลเฟอร์ไดออกไซด์ (SO_2) ที่คาดว่าจะเกิดจากยานพาหนะภายในโครงการจึงจะมีน้อยมาก บริษัทที่ปรึกษาจึงไม่ได้ประเมินผลกระทบจากก๊าซนี้แต่อย่างใด	ทางเข้า-ออกโครงการสามารถทำได้อย่างดีและปลอดภัย 5. ติดป้ายรณรงค์ให้ผู้พักอาศัยตรวจสภาพรถยนต์ให้อยู่ในสภาพดีตลอดเวลา เพื่อช่วยลดมลพิษที่เกิดจากเครื่องยนต์ 6. จัดให้มีพื้นที่สีเขียวภายในพื้นที่โครงการทั้ง 2 โครงการ ขนาดพื้นที่รวม 7,429.31 ตารางเมตร (แบ่งเป็นภายในพื้นที่โครงการ เอ สเปซ เมกา 2 ขนาดพื้นที่ 3,257.29 (ดูภาคผนวกประกอบ) และภายในพื้นที่โครงการ เอ สเปซ เมกาซิตี้ บางนา ขนาดพื้นที่ 4,172.02 ตารางเมตร) เพื่อให้ต้นไม้ดังกล่าวดูดซับมลพิษจากที่จอดรถของโครงการ โดยพันธุ์ไม้ที่โครงการทั้ง 2 โครงการ เลือกปลูกมีอัตราการสังเคราะห์แสงรวม 556.96 โมล หรือคิดเป็น 24,506.24 กรัม (คำนวณจาก โมล x มวลโมเลกุล CO_2 = 409.96 x 44) ซึ่งมากกว่าปริมาณก๊าซคาร์บอนมอนอกไซด์ที่เกิดจากรถในโครงการ 22,526.63 กรัม/วัน ต้นไม้ในโครงการจึงดูดซับได้เพียงพอ	

หมายเหตุ : เจ้าของโครงการ (บริษัท อารียา พรอพเพอร์ตี้ จำกัด (มหาชน)) จะต้องดำเนินการดังนี้

- ต้องส่งมอบรายงานการประเมินผลกระทบสิ่งแวดล้อมฉบับสมบูรณ์ของโครงการ ให้กับนิติบุคคลอาคารชุดที่เข้ามาบริหารโครงการเพื่อให้รับทราบรายละเอียดโครงการและมาตรการที่โครงการจะต้องปฏิบัติตลอดระยะเวลาเปิดดำเนินการ
- ในกรณีที่ยังไม่ได้จดทะเบียนนิติบุคคลอาคารชุด หรือนิติบุคคลอาคารชุด กรณีที่มีการโอนสิทธิและจดทะเบียนนิติบุคคลอาคารชุดเรียบร้อยแล้วจัดทำรายงานผลการปฏิบัติตามมาตรการป้องกันและแก้ไขผลกระทบสิ่งแวดล้อมทุก 6 เดือน และเสนอรายงานต่อหน่วยงานที่เกี่ยวข้อง ตามที่ระบุในพระราชบัญญัติส่งเสริมและรักษาคุณภาพสิ่งแวดล้อมแห่งชาติ (ฉบับที่ 2) พ.ศ. 2561

พฤศจิกายน 2562 ลงชื่อ .....
(นายสุเมธ จันทร์สมสฤษดิ์)
ผู้รับมอบอำนาจกระทำการแทนบริษัท อารียา พรอพเพอร์ตี้ จำกัด (มหาชน)

พฤศจิกายน 2562 ลงชื่อ .....
(นายมนูญนัช ไวกาสี)
บุคคลธรรมดาผู้มีสิทธิจัดทำรายงานของบริษัท ไท-ไท วิศวกร จำกัด

ตารางที่ 3 (ต่อ 4)

องค์ประกอบทางสิ่งแวดล้อม และคุณค่าต่างๆ	ผลกระทบต่อสิ่งแวดล้อมที่สำคัญ	มาตรการป้องกันและแก้ไขผลกระทบสิ่งแวดล้อม	มาตรการติดตามตรวจสอบผลกระทบสิ่งแวดล้อม
		7. โครงการจะกำหนดให้มีมาตรการในการจัดการดูแลพื้นที่สีเขียวให้สามารถอยู่ได้อย่างยั่งยืน ดังนี้ - กำหนดให้รดน้ำต้นไม้ทุกวัน วันละครั้ง - ใส่ปุ๋ย ถอนวัชพืช โดยทำเป็นประจำ - ตัดแต่งทรงพุ่มให้มีเหมาะสม และสวยงาม - ปลูกต้นไม้ชดเชยทดแทนต้นไม้ที่ตายไป - จัดให้มีผู้รับผิดชอบ (คนสวน) ในการดูแลพื้นที่สีเขียวให้มีความสมบูรณ์ตลอดเวลา	
1.3 เสียง	เนื่องจากโครงการเป็นอาคารชุดพักอาศัย เสียงที่เกิดขึ้นส่วนใหญ่จึงเกิดจากยานพาหนะที่เข้า-ออกโครงการ ซึ่งเป็นระดับเสียงที่เกิดขึ้นในชีวิตประจำวัน และเกิดขึ้นในช่วงระยะเวลาสั้น ๆ ในแต่ละวัน สำหรับเสียงที่คาดว่าจะก่อให้เกิดการรบกวนผู้พักอาศัยที่อยู่ข้างเคียงจะเป็นเสียงจากการสัญจรของรถภายในโครงการ ซึ่งบางครั้งอาจมีการเร่งเครื่องยนต์และใช้ความเร็วที่ก่อให้เกิดเสียงดังอย่างไรก็ตาม โครงการจะต้องกำหนดให้มีมาตรการป้องกันและแก้ไขผลกระทบดังกล่าว	1. ควบคุมความเร็วของรถภายในโครงการ เช่น ป้ายจำกัดความเร็ว สันนูนชะลอความเร็วเพื่อไม่ให้เกิดการฟุ้งกระจายของฝุ่นบนผิวถนน โดยโครงการ เอ สเปซ เมกา 2 จัดให้มีสันนูนชะลอความเร็ว มีขนาดความสูง 0.175 เมตร ความกว้าง 0.90 เมตร ความยาว 6 เมตร จำนวน 7 จุด และโครงการ เอ สเปซ เมกาซิตี้ บางนา จัดให้มีสันนูนชะลอความเร็วจะมีขนาดความสูง 0.175 เมตร ความกว้าง 0.9 เมตร ความยาว 6.0 เมตร เพื่อชะลอความเร็วของรถ และลดเสียงจากการ	1. ตรวจสอบป้ายและสัญลักษณ์ต่าง ๆ เช่นป้ายแสดงทิศทางการเดินรถ ให้อยู่ในสภาพดีมองเห็นได้ชัดเจน และไม่ลบเลือน 2. ติดตามผลกระทบจากการพัฒนาโครงการต่อพื้นที่โดยรอบโครงการ หากพบว่ามีเรื่องร้องเรียนต้องแก้ไขปัญหาทันที

หมายเหตุ : เจ้าของโครงการ (บริษัท อารียา พรอพเพอร์ตี้ จำกัด (มหาชน)) จะต้องดำเนินการดังนี้

- ต้องส่งมอบรายงานการประเมินผลกระทบสิ่งแวดล้อมฉบับสมบูรณ์ของโครงการ ให้กับนิติบุคคลอาคารชุดที่เข้ามาบริหารโครงการเพื่อให้รับทราบรายละเอียดโครงการและมาตรการที่โครงการจะต้องปฏิบัติตลอดระยะเวลาเปิดดำเนินการ
- ในกรณีที่ยังไม่ได้จดทะเบียนนิติบุคคลอาคารชุด หรือนิติบุคคลอาคารชุด กรณีที่มีการโอนสิทธิและจดทะเบียนนิติบุคคลอาคารชุดเรียบร้อยแล้วจัดทำรายงานผลการปฏิบัติตามมาตรการป้องกันและแก้ไขผลกระทบสิ่งแวดล้อมทุก 6 เดือน และเสนอรายงานต่อหน่วยงานที่เกี่ยวข้อง ตามที่ระบุในพระราชบัญญัติส่งเสริมและรักษาคุณภาพสิ่งแวดล้อมแห่งชาติ (ฉบับที่ 2) พ.ศ. 2561

พฤศจิกายน 2562 ลงชื่อ .....
(นายสุเมธ จันทร์สมสฤษดิ์)
ผู้รับมอบอำนาจกระทำการแทนบริษัท อารียา พรอพเพอร์ตี้ จำกัด (มหาชน)

พฤศจิกายน 2562 ลงชื่อ .....
(นายมนูญนัช ไวกาสี)
บุคคลธรรมดาผู้มีสิทธิจัดทำรายงานของบริษัท ไท-ไท วิศวกร จำกัด

ตารางที่ 3 (ต่อ 5)

องค์ประกอบทางสิ่งแวดล้อม และคุณค่าต่างๆ	ผลกระทบต่อสิ่งแวดล้อมที่สำคัญ	มาตรการป้องกันและแก้ไขผลกระทบสิ่งแวดล้อม	มาตรการติดตามตรวจสอบผลกระทบสิ่งแวดล้อม
		แล่นของรถยนต์ 2. ติดตั้งป้ายห้ามเร่งเครื่องยนต์ไว้บริเวณที่จอดรถและทางวิ่งภายในโครงการให้เห็นอย่างชัดเจน 3. โครงการจะจัดให้มีการปลูกต้นไม้โดยรอบแนวเขตที่ดิน ได้แก่ แคนา ปีบ กันเกรา มะฮอกกานีใบใหญ่ และอโศกอินเดียเป็นต้น ซึ่งต้นไม้ดังกล่าวเป็นแนวกันชนช่วยลดระดับเสียงจากโครงการอีกทางหนึ่ง ซึ่งโครงการจะกำหนดให้มีมาตรการติดตามผลกระทบสิ่งแวดล้อม โดยจัดให้มีพนักงานคอยดูแล บำรุงรักษาต้นไม้ยืนต้นภายในโครงการให้เจริญเติบโตสมบูรณ์ ตลอดเวลาที่เปิดดำเนินการ	

หมายเหตุ : เจ้าของโครงการ (บริษัท อารียา พรอพเพอร์ตี้ จำกัด (มหาชน)) จะต้องดำเนินการดังนี้

- ต้องส่งมอบรายงานการประเมินผลกระทบสิ่งแวดล้อมฉบับสมบูรณ์ของโครงการ ให้กับนิติบุคคลอาคารชุดที่เข้ามาบริหารโครงการเพื่อให้รับทราบรายละเอียดโครงการและมาตรการที่โครงการจะต้องปฏิบัติตลอดระยะเวลาเปิดดำเนินการ
- ในกรณีที่ยังไม่ได้จดทะเบียนนิติบุคคลอาคารชุด หรือนิติบุคคลอาคารชุด กรณีที่มีการโอนสิทธิและจดทะเบียนนิติบุคคลอาคารชุดเรียบร้อยแล้วจัดทำรายงานผลการปฏิบัติตามมาตรการป้องกันและแก้ไขผลกระทบสิ่งแวดล้อมทุก 6 เดือน และเสนอรายงานต่อหน่วยงานที่เกี่ยวข้อง ตามที่ระบุในพระราชบัญญัติส่งเสริมและรักษาคุณภาพสิ่งแวดล้อมแห่งชาติ (ฉบับที่ 2) พ.ศ. 2561

พฤศจิกายน 2562 ลงชื่อ .....
(นายสุเมธ จันทร์สมสฤษดิ์)
ผู้รับมอบอำนาจกระทำการแทนบริษัท อารียา พรอพเพอร์ตี้ จำกัด (มหาชน)

พฤศจิกายน 2562 ลงชื่อ .....
(นายมนูญนัช ไวกาสี)
บุคคลธรรมดาผู้มีสิทธิจัดทำรายงานของบริษัท ไท-ไท วิศวกร จำกัด

ตารางที่ 3 (ต่อ 6)

องค์ประกอบทางสิ่งแวดล้อม และคุณค่าต่างๆ	ผลกระทบต่อสิ่งแวดล้อมที่สำคัญ	มาตรการป้องกันและแก้ไขผลกระทบสิ่งแวดล้อม	มาตรการติดตามตรวจสอบผลกระทบสิ่งแวดล้อม
1.4 คุณภาพน้ำ	เมื่อโครงการเปิดดำเนินการอาคารโครงการจะมีปริมาณน้ำเสียรวมทั้งสิ้น 574 ลูกบาศก์เมตร/วัน ซึ่งโครงการจัดให้มีระบบบำบัดน้ำเสียชนิดเติมอากาศเลี้ยงตะกอนเวียนกลับ (Aeration Activated Sludge Porcess) จำนวน 1 ชุด ออกแบบให้สามารถรองรับน้ำเสียประมาณ 625 ลูกบาศก์เมตร/วัน ฝังอยู่ใต้ทางวิ่งรถด้านทิศตะวันตกของโครงการ โดยจะรองรับน้ำเสียที่เกิดจากอาคารชุดพักอาศัย ปริมาณ 574 ลูกบาศก์เมตร ได้อย่างเพียงพอ ทั้งนี้ ระบบบำบัดน้ำเสียมีประสิทธิภาพร้อยละ 93.3 คิดค่าความสกปรกเฉลี่ย (BOD) ของน้ำเสียที่เข้าระบบบำบัดน้ำเสียไม่น้อยกว่า 250 มิลลิกรัม/ลิตร และมีค่า BOD ที่ออกจากระบบไม่เกิน 20 มิลลิกรัม/ลิตร อนึ่ง น้ำทิ้งจากโครงการจะมีคุณภาพได้ตามมาตรฐานน้ำทิ้งจากอาคารประเภท ก ซึ่งจะต้องมีค่า BOD ในน้ำทิ้งไม่เกิน 20 มิลลิกรัม/ลิตร เป็นไปตามประกาศกระทรวงทรัพยากรธรรมชาติและสิ่งแวดล้อม เรื่อง กำหนดมาตรฐานควบคุมการระบายน้ำทิ้ง จากอาคารบางประเภทและบางขนาด (พ.ศ. 2548)	1. จัดให้มีระบบบำบัดน้ำเสียชนิดเติมอากาศเลี้ยงตะกอนเวียนกลับ (Aeration Activated Sludge Porcess) จำนวน 1 ชุด ออกแบบให้สามารถรองรับน้ำเสียประมาณ 625 ลูกบาศก์เมตร/วัน (ดูรูปที่ 4 ประกอบ) ฝังอยู่ใต้ทางวิ่งรถด้านทิศตะวันตกของโครงการ โดยจะรองรับน้ำเสียที่เกิดจากอาคารชุดพักอาศัย ปริมาณ 574 ลูกบาศก์เมตร ได้อย่างเพียงพอ เพื่อบำบัดน้ำเสียให้มีค่า BOD ในน้ำทิ้งไม่เกิน 20 มิลลิกรัม/ลิตร 2. จัดให้มีเจ้าหน้าที่ที่มีความรู้ความชำนาญ ดูแลรักษาและควบคุมระบบบำบัดน้ำเสียของโครงการให้ทำงานได้อย่างต่อเนื่องและมีประสิทธิภาพ 3. จัดให้มีบ่อตรวจคุณภาพน้ำ จำนวน 1 บ่อ เพื่อติดตามตรวจสอบคุณภาพน้ำทิ้งภายหลังการบำบัด และก่อนระบายออกสู่ภายนอกโครงการ 4. จัดให้มีระบบมิเตอร์ไฟฟ้าสำหรับระบบบำบัดน้ำเสียโดยเฉพาะแยกจากระบบไฟฟ้าอื่นๆ เพื่อให้สามารถติดตามตรวจสอบการใช้งานระบบบำบัดน้ำเสีย และให้เกิดความมั่นใจว่าโครงการจะเดิน	1. จัดให้มีการตรวจสอบคุณภาพน้ำ ณ จุดก่อนและหลังออกจากระบบบำบัดน้ำเสียทุกๆ 1 เดือน ตลอดระยะเวลาดำเนินการ โดยมีดัชนีที่ตรวจวัดได้แก่ pH, BOD, Fat Oil& Grease, Suspended Solid, Total Dissolved Solids, Settleable Solids, Sulfide, TKN, Total Coliform Bacteria และ Fecal Coliform Bacteria ซึ่งมีจุดเก็บตัวอย่างน้ำของโครงการ ดังนี้ - คุณภาพน้ำทิ้งก่อนการบำบัด คือ ถังดักไขมัน - คุณภาพน้ำทิ้งหลังการบำบัด คือ ถังสูบน้ำทิ้ง - คุณภาพน้ำทิ้งก่อนระบายออกสู่ภายนอกโครงการ คือ บ่อตรวจคุณภาพน้ำ 2. โครงการจะเก็บสถิติและข้อมูลการทำงานของระบบบำบัดน้ำเสีย ตามกฎกระทรวงกำหนดหลักเกณฑ์ วิธีการ และแบบการเก็บสถิติและข้อมูล การจัดทำบันทึกรายละเอียดและรายงานสรุปผลการทำงานของระบบบำบัดน้ำเสีย พ.ศ. 2555 (ตามบทบัญญัติในมาตรา 80 แห่งพระราชบัญญัติส่งเสริมและรักษาคุณภาพ

หมายเหตุ : เจ้าของโครงการ (บริษัท อารียา พรอพเพอร์ตี้ จำกัด (มหาชน)) จะต้องดำเนินการดังนี้

- ต้องส่งมอบรายงานการประเมินผลกระทบสิ่งแวดล้อมฉบับสมบูรณ์ของโครงการ ให้กับนิติบุคคลอาคารชุดที่เข้ามาบริหารโครงการเพื่อให้รับทราบรายละเอียดโครงการและมาตรการที่โครงการจะต้องปฏิบัติตลอดระยะเวลาเปิดดำเนินการ
- ในกรณีที่ยังไม่ได้จดทะเบียนนิติบุคคลอาคารชุด หรือนิติบุคคลอาคารชุด กรณีที่มีการโอนสิทธิและจดทะเบียนนิติบุคคลอาคารชุดเรียบร้อยแล้วจัดทำรายงานผลการปฏิบัติตามมาตรการป้องกันและแก้ไขผลกระทบสิ่งแวดล้อมทุก 6 เดือน และเสนอรายงานต่อหน่วยงานที่เกี่ยวข้อง ตามที่ระบุในพระราชบัญญัติส่งเสริมและรักษาคุณภาพสิ่งแวดล้อมแห่งชาติ (ฉบับที่ 2) พ.ศ. 2561

พฤศจิกายน 2562 ลงชื่อ .....

(นายสุเมธ จันทร์สมสฤษดิ์)

ผู้รับมอบอำนาจกระทำการแทนบริษัท อารียา พรอพเพอร์ตี้ จำกัด (มหาชน)

พฤศจิกายน 2562 ลงชื่อ .....

(นายมนูญนัช ไวกาสี)

บุคคลธรรมดาผู้มีสิทธิจัดทำรายงานของบริษัท ไท-ไท วิศวกร จำกัด

ตารางที่ 3 (ต่อ 7)

องค์ประกอบทางสิ่งแวดล้อมและคุณค่าต่างๆ	ผลกระทบต่อสิ่งแวดล้อมที่สำคัญ	มาตรการป้องกันและแก้ไขผลกระทบสิ่งแวดล้อม	มาตรการติดตามตรวจสอบผลกระทบสิ่งแวดล้อม
	ประกาศในราชกิจจานุเบกษา ฉบับประกาศทั่วไป เล่มที่ 122 ตอนที่ 125 ง ลงวันที่ 29 ธันวาคม 2548 ที่กำหนดให้ ***"น้ำทิ้งจากอาคารชุดที่มีจำนวนห้องสำหรับใช้เป็นที่อยู่อาศัยรวมกันทุกชั้นของอาคารหรือกลุ่มของอาคารตั้งแต่ 5 00 ห้องนอนขึ้นไป จัดเป็นน้ำทิ้งจากอาคารประเภท ก กำหนดให้มีค่า BOD ไม่เกิน 20 มิลลิกรัม/ลิตร"*** โดยน้ำทิ้งบางส่วนจะนำมาใช้รดน้ำต้นไม้ภายในโครงการ สำหรับน้ำทิ้งส่วนที่เหลือจากการรดน้ำต้นไม้จะระบายออกสู่ท่อระบายน้ำริมถนนภาระจำยอม บริเวณด้านทิศเหนือของโครงการ จากนั้นจะไหลไปยังท่อระบายน้ำริมเขตทางพิเศษกาญจนา-ภิเษก (บางพลี-สุขสวัสดิ์) บริเวณด้านทิศตะวันออกของโครงการ และไหลลงสู่คลองบางแก้วใหญ่ต่อไป	ระบบบำบัดน้ำเสียตลอดเวลาที่เปิดดำเนินโครงการ 5. โครงการมีปริมาณก๊าซมีเทนที่เกิดจากระบบบำบัดน้ำเสีย เท่ากับ 23.91 ลูกบาศก์เมตร/วัน ซึ่งโครงการจะบำบัดก๊าซมีเทนที่เกิดขึ้นด้วยวิธี Biological Oxidation โดยจะรวบรวมก๊าซมีเทนจากบ่อดักไขมัน มาตามท่อ PVC ขนาดเส้นผ่านศูนย์กลาง 3 นิ้ว ต่อลงดินบริเวณพื้นที่สีเขียว โดยจัดให้มีบ่อดินสำหรับบำบัดก๊าซมีเทนไว้บริเวณด้านทิศตะวันตกของอาคาร จำนวน 1 บ่อ มีขนาดพื้นที่ 10 ตารางเมตร ความลึก 1 เมตร ปริมาตรบ่อ 10 ลูกบาศก์เมตร นอกจากนี้โครงการจัดให้มีการเติมอากาศลงในบ่อดินดังกล่าว โดยการติดตั้งพัดลมดูดอากาศ จำนวน 1 เครื่อง มีอัตราการดูดอากาศ 1.98 ลูกบาศก์เมตร/นาที ดูดอากาศจากห้องพักมูลฝอยเปียก ซึ่งจะช่วยทำให้ลดปัญหาทางกลิ่นจากห้องพักมูลฝอยเปียก และเพิ่มออกซิเจนให้กับบ่อดิน ทำให้บ่อดินทำงานได้อย่างมีประสิทธิภาพมากขึ้น	สิ่งแวดล้อมแห่งชาติ พ.ศ. 2535) ดังนี้ (1) จัดเก็บสถิติและข้อมูลซึ่งแสดงผลการทำงานของระบบบำบัดน้ำเสียในแต่ละวัน ตามแบบ ทส. 1 และจัดเก็บไว้ ณ สถานที่ตั้งแหล่งกำเนิดมลพิษนั้นเป็นเวลา 2 ปี (2) จัดทำรายงานสรุปผลการทำงานของระบบบำบัดน้ำเสียในแต่ละเดือน ตามแบบ ทส. 2 เสนอต่อเจ้าพนักงานท้องถิ่น (นายกเทศมนตรีเมืองบางแก้ว) ภายในวันที่ 15 ของเดือนถัดไป

หมายเหตุ : เจ้าของโครงการ (บริษัท อารียา พรอพเพอร์ตี้ จำกัด (มหาชน)) จะต้องดำเนินการดังนี้

- ต้องส่งมอบรายงานการประเมินผลกระทบสิ่งแวดล้อมฉบับสมบูรณ์ของโครงการ ให้กับนิติบุคคลอาคารชุดที่เข้ามาบริหารโครงการเพื่อให้รับทราบรายละเอียดโครงการและมาตรการที่โครงการจะต้องปฏิบัติตลอดระยะเวลาเปิดดำเนินการ
- ในกรณีที่ยังไม่ได้จดทะเบียนนิติบุคคลอาคารชุด หรือนิติบุคคลอาคารชุด กรณีที่มีการโอนสิทธิและจดทะเบียนนิติบุคคลอาคารชุดเรียบร้อยแล้วจัดทำรายงานผลการปฏิบัติตามมาตรการป้องกันและแก้ไขผลกระทบสิ่งแวดล้อมทุก 6 เดือน และเสนอรายงานต่อหน่วยงานที่เกี่ยวข้อง ตามที่ระบุในพระราชบัญญัติส่งเสริมและรักษาคุณภาพสิ่งแวดล้อมแห่งชาติ (ฉบับที่ 2) พ.ศ. 2561

พฤศจิกายน 2562 ลงชื่อ .....
(นายสุเมธ จันทร์สมสฤษดิ์)
ผู้รับมอบอำนาจกระทำการแทนบริษัท อารียา พรอพเพอร์ตี้ จำกัด (มหาชน)

พฤศจิกายน 2562 ลงชื่อ .....
(นายมนูญนัช ไวกาสี)
บุคคลธรรมดาผู้มีสิทธิจัดทำรายงานของบริษัท ไท-ไท วิศวกร จำกัด

ตารางที่ 3 (ต่อ 8)

องค์ประกอบทางสิ่งแวดล้อม และคุณค่าต่างๆ	ผลกระทบต่อสิ่งแวดล้อมที่สำคัญ	มาตรการป้องกันและแก้ไขผลกระทบสิ่งแวดล้อม	มาตรการติดตามตรวจสอบผลกระทบสิ่งแวดล้อม
		โดยมีระยะเวลาสัมผัสอากาศของบ่อดินประมาณ 151.8 วินาที 6. โครงการมีปริมาณ Aerosol ที่เกิดขึ้นจากระบบบำบัดน้ำเสียประมาณ 0.231 ลูกบาศก์เมตร/วินาที ซึ่งจะบำบัด Aerosol ที่เกิดขึ้นจากระบบบำบัดน้ำเสีย ด้วยกระบวนการกรองผ่านถ่าน Activated Carbon โดยอากาศจะไหลผ่านท่อ Vent ขนาดเส้นผ่านศูนย์กลาง 8 นิ้ว และที่ปลายท่อ Vent จะติดตั้งกระบอกบรรจุถ่านขนาดเส้นผ่านศูนย์กลาง 8 นิ้ว ยาว 0.5 เมตร เพื่อกรองอากาศ และดูดซับละอองน้ำ โดยโครงการจะเปลี่ยนถ่านทุก 2 เดือน 7. ระบบบำบัดน้ำเสียตั้งอยู่ใต้ที่จอดรถยนต์ของโครงการด้านทิศเหนือ ซึ่งการดูแลบำรุงรักษา ซ่อมแซม ตรวจสอบ การกำจัดไขมันจากบ่อดักไขมัน และการสูบตะกอนส่วนเกินจะต้องเปิดฝาบ่อดักไขมัน ที่อยู่ใต้ที่จอดรถยนต์ของโครงการ ซึ่งในช่วงที่เปิดฝาบ่อดังกล่าวจะส่งผลกระทบด้านการจราจรต่อผู้พักอาศัยในโครงการ ดังนั้น	

หมายเหตุ : เจ้าของโครงการ (บริษัท อารียา พรอพเพอร์ตี้ จำกัด (มหาชน)) จะต้องดำเนินการดังนี้

- ต้องส่งมอบรายงานการประเมินผลกระทบสิ่งแวดล้อมฉบับสมบูรณ์ของโครงการ ให้กับนิติบุคคลอาคารชุดที่เข้ามาบริหารโครงการเพื่อให้รับทราบรายละเอียดโครงการและมาตรการที่โครงการจะต้องปฏิบัติตลอดระยะเวลาเปิดดำเนินการ
- ในกรณีที่ยังไม่ได้จดทะเบียนนิติบุคคลอาคารชุด หรือนิติบุคคลอาคารชุด กรณีที่มีการโอนสิทธิและจดทะเบียนนิติบุคคลอาคารชุดเรียบร้อยแล้วจัดทำรายงานผลการปฏิบัติตามมาตรการป้องกันและแก้ไขผลกระทบสิ่งแวดล้อมทุก 6 เดือน และเสนอรายงานต่อหน่วยงานที่เกี่ยวข้อง ตามที่ระบุในพระราชบัญญัติส่งเสริมและรักษาคุณภาพสิ่งแวดล้อมแห่งชาติ (ฉบับที่ 2) พ.ศ. 2561

พฤศจิกายน 2562 ลงชื่อ .....
(นายสุเมธ จันทร์สมสฤษดิ์)
ผู้รับมอบอำนาจกระทำการแทนบริษัท อารียา พรอพเพอร์ตี้ จำกัด (มหาชน)

พฤศจิกายน 2562 ลงชื่อ .....
(นายมนูญนัช ไวกาสี)
บุคคลธรรมดาผู้มีสิทธิจัดทำรายงานของบริษัท ไท-ไท วิศวกร จำกัด

ตารางที่ 3 (ต่อ 9)

องค์ประกอบทางสิ่งแวดล้อม และคุณค่าต่างๆ	ผลกระทบต่อสิ่งแวดล้อมที่สำคัญ	มาตรการป้องกันและแก้ไขผลกระทบสิ่งแวดล้อม	มาตรการติดตามตรวจสอบผลกระทบสิ่งแวดล้อม
		โครงการต้องกำหนดให้มีมาตรการในช่วงการดูแล บำรุงรักษา และซ่อมแซม ดังนี้ 1) ประสานให้รถสูบสิ่งปฏิกูลของเอกชน มาสูบตะกอนในช่วงเวลาบ่ายของวันจันทร์ถึงวันศุกร์ ซึ่งจะมีผู้พักอาศัยน้อยที่สุด โดยในการสูบสิ่งปฏิกูลรถสูบสิ่งปฏิกูลสามารถจอดรถบริเวณตำแหน่งระบบบำบัดน้ำเสีย และลากสายสูบสิ่งปฏิกูลไปยังฝาบ่อเกรอะได้ ทั้งนี้ นิติบุคคลอาคารชุดจะต้องประชาสัมพันธ์ให้ผู้พักอาศัยรับทราบวัน เวลา ที่แน่นอนในการเข้าสูบสิ่งปฏิกูลล่วงหน้าอย่างน้อย 1 วัน ซึ่งโดยปกติในการสูบสิ่งปฏิกูลจะใช้เวลาประมาณไม่เกิน 1 ชั่วโมง เพื่อหลีกเลี่ยงการจอดของรถยนต์บริเวณระบบบำบัดน้ำเสีย 2) ในช่วงเวลาที่มีการสูบสิ่งปฏิกูล หรือเปิดฝาเพื่อเก็บไขมันหรือเก็บตัวอย่างน้ำ ตลอดจนการซ่อมแซมระบบบำบัดน้ำเสียจะต้องจัดให้มีการตั้งราวเหล็กกั้น และประชาสัมพันธ์ให้ผู้พักอาศัยทราบว่าจะมีการกันที่จอดรถในตำแหน่งที่มีฝาบ่อ	

หมายเหตุ : เจ้าของโครงการ (บริษัท อารียา พรอพเพอร์ตี้ จำกัด (มหาชน)) จะต้องดำเนินการดังนี้

- ต้องส่งมอบรายงานการประเมินผลกระทบสิ่งแวดล้อมฉบับสมบูรณ์ของโครงการ ให้กับนิติบุคคลอาคารชุดที่เข้ามาบริหารโครงการเพื่อให้รับทราบรายละเอียดโครงการและมาตรการที่โครงการจะต้องปฏิบัติตลอดระยะเวลาเปิดดำเนินการ
- ในกรณีที่ยังไม่ได้จดทะเบียนนิติบุคคลอาคารชุด หรือนิติบุคคลอาคารชุด กรณีที่มีการโอนสิทธิและจดทะเบียนนิติบุคคลอาคารชุดเรียบร้อยแล้วจัดทำรายงานผลการปฏิบัติตามมาตรการป้องกันและแก้ไขผลกระทบสิ่งแวดล้อมทุก 6 เดือน และเสนอรายงานต่อหน่วยงานที่เกี่ยวข้อง ตามที่ระบุในพระราชบัญญัติส่งเสริมและรักษาคุณภาพสิ่งแวดล้อมแห่งชาติ (ฉบับที่ 2) พ.ศ. 2561

พฤศจิกายน 2562 ลงชื่อ .....
(นายสุเมธ จันทร์สมสฤษดิ์)
ผู้รับมอบอำนาจกระทำการแทนบริษัท อารียา พรอพเพอร์ตี้ จำกัด (มหาชน)

พฤศจิกายน 2562 ลงชื่อ .....
(นายมนูญนัช ไวกาสี)
บุคคลธรรมดาผู้มีสิทธิจัดทำรายงานของบริษัท ไท-ไท วิศวกร จำกัด

ตารางที่ 3 (ต่อ 10)

องค์ประกอบทางสิ่งแวดล้อม และคุณค่าต่างๆ	ผลกระทบต่อสิ่งแวดล้อมที่สำคัญ	มาตรการป้องกันและแก้ไขผลกระทบสิ่งแวดล้อม	มาตรการติดตามตรวจสอบผลกระทบสิ่งแวดล้อม
		ของระบบบำบัดน้ำเสีย รวมทั้งจัดให้มีพนักงานรักษาความปลอดภัยคอยอำนวยความสะดวกด้านการจราจรภายในโครงการ 3) กำหนดช่วงเวลาในการดูแล บำรุงรักษาและซ่อมแซมระบบบำบัดน้ำเสียในช่วงบ่ายของวันจันทร์ถึงวันศุกร์ เนื่องจากมีผู้พักอาศัยน้อย เพื่อลดผลกระทบต่อการพักอาศัยภายในโครงการ 4) ติดตั้งป้ายประชาสัมพันธ์เตือนบริเวณระบบบำบัดน้ำเสียให้เห็นอย่างชัดเจน เพื่อให้ผู้พักอาศัยระมัดระวังในการสัญจรผ่านบริเวณดังกล่าว	
2. **ทรัพยากรสิ่งแวดล้อมทางชีวภาพ** 2.1 **นิเวศวิทยาทางบก**	โครงการตั้งอยู่ที่เขตทางพิเศษกาญจนาภิเษก (บางพลี-สุขสวัสดิ์) ตำบลบางแก้ว อำเภอบางพลี จังหวัดสมุทรปราการ ซึ่งสภาพการใช้ประโยชน์ที่ดินและสภาพแวดล้อมโดยรอบโครงการจะแบ่งการใช้ประโยชน์ที่ดินออกเป็น 2 ส่วน โดยด้านทิศตะวันออกของถนนดังกล่าว เป็นกลุ่มบ้านพักอาศัยดั้งเดิมของคนในพื้นที่ ขนาดความสูง 1-2 ชั้น ทำอาชีพเกษตรกรรม โดยขุดบ่อเลี้ยงปลาและทำสวนผสมเป็นหลัก การตั้ง	- ดำเนินการตามมาตรการป้องกันและแก้ไขผลกระทบต่อทรัพยากรสิ่งแวดล้อมทางกายภาพ ได้แก่ คุณภาพอากาศ เสียง และความสั่นสะเทือน คุณภาพน้ำ และคุณค่าการใช้ประโยชน์ของมนุษย์อย่างเคร่งครัด	-

หมายเหตุ : เจ้าของโครงการ (บริษัท อารียา พรอพเพอร์ตี้ จำกัด (มหาชน)) จะต้องดำเนินการดังนี้

- ต้องส่งมอบรายงานการประเมินผลกระทบสิ่งแวดล้อมฉบับสมบูรณ์ของโครงการ ให้กับนิติบุคคลอาคารชุดที่เข้ามาบริหารโครงการเพื่อให้รับทราบรายละเอียดโครงการและมาตรการที่โครงการจะต้องปฏิบัติตลอดระยะเวลาเปิดดำเนินการ
- ในกรณีที่ยังไม่ได้จดทะเบียนนิติบุคคลอาคารชุด หรือนิติบุคคลอาคารชุด กรณีที่มีการโอนสิทธิและจดทะเบียนนิติบุคคลอาคารชุดเรียบร้อยแล้วจัดทำรายงานผลการปฏิบัติตามมาตรการป้องกันและแก้ไขผลกระทบสิ่งแวดล้อมทุก 6 เดือน และเสนอรายงานต่อหน่วยงานที่เกี่ยวข้อง ตามที่ระบุในพระราชบัญญัติส่งเสริมและรักษาคุณภาพสิ่งแวดล้อมแห่งชาติ (ฉบับที่ 2) พ.ศ. 2561

พฤศจิกายน 2562 ลงชื่อ .....
(นายสุเมธ จันทร์สมสฤษดิ์)
ผู้รับมอบอำนาจกระทำการแทนบริษัท อารียา พรอพเพอร์ตี้ จำกัด (มหาชน)

พฤศจิกายน 2562 ลงชื่อ .....
(นายมนูญนัช ไวกาสี)
บุคคลธรรมดาผู้มีสิทธิจัดทำรายงานของบริษัท ไท-ไท วิศวกร จำกัด

ตารางที่ 3 (ต่อ 11)

องค์ประกอบทางสิ่งแวดล้อม และคุณค่าต่างๆ	ผลกระทบต่อสิ่งแวดล้อมที่สำคัญ	มาตรการป้องกันและแก้ไขผลกระทบสิ่งแวดล้อม	มาตรการติดตามตรวจสอบผลกระทบสิ่งแวดล้อม
	บ้านเรือนกระจายตัวแทรกอยู่ในพื้นที่การทำเกษตรของตน อย่างไรก็ตามพื้นที่ด้านทิศตะวันออกของเขตทางพิเศษกาญจนาภิเษก (บางพลี-สุขสวัสดิ์) ปัจจุบันมีการพัฒนาเพื่อรองรับการขยายตัวด้านที่พักอาศัย โดยมีโครงการบ้านจัดสรร ได้แก่ โครงการอารียา โคโม่ บางนา-วงแหวน โครงการเดอะคัลเลอร์ส บางนา-วงแหวน เป็นต้น อาคารชุดพักอาศัย ได้แก่ อาคารชุดพักอาศัยเอ สเปซ มี บางนา ขนาดความสูง 26 ชั้น จำนวน 1 อาคาร และอาคารชุดพักอาศัย เอ สเปซ เมกาซิตี้ บางนา ขนาดความสูง 35 ชั้น จำนวน 1 อาคาร เป็นต้น สำหรับด้านทิศตะวันตกของเขตทางพิเศษกาญจนาภิเษก (บางพลี-สุขสวัสดิ์) ซึ่งเป็นด้านที่จะพัฒนาโครงการ เป็นพื้นที่ที่มีการพัฒนารองรับการขยายตัวของเมืองอย่างต่อเนื่องโดยเป็นที่ตั้งของโครงการหมู่บ้านจัดสรร เช่น โครงการเศรษฐสิริ บางนา-วงแหวน หมู่บ้านคาซ่า ซิตี้ บางนา และหมู่บ้านแมกโนเลีย บางนา กม.7 เป็นต้น อิเกีย บางนา และเป็นที่ตั้งของศูนย์การค้าเมกา บางนา ซึ่งเป็นศูนย์การค้าขนาดใหญ่ ภายในประกอบด้วยพื้นที่		

หมายเหตุ : เจ้าของโครงการ (บริษัท อารียา พรอพเพอร์ตี้ จำกัด (มหาชน)) จะต้องดำเนินการดังนี้

- ต้องส่งมอบรายงานการประเมินผลกระทบสิ่งแวดล้อมฉบับสมบูรณ์ของโครงการ ให้กับนิติบุคคลอาคารชุดที่เข้ามาบริหารโครงการเพื่อให้รับทราบรายละเอียดโครงการและมาตรการที่โครงการจะต้องปฏิบัติตลอดระยะเวลาเปิดดำเนินการ
- ในกรณีที่ยังไม่ได้จดทะเบียนนิติบุคคลอาคารชุด หรือนิติบุคคลอาคารชุด กรณีที่มีการโอนสิทธิและจดทะเบียนนิติบุคคลอาคารชุดเรียบร้อยแล้วจัดทำรายงานผลการปฏิบัติตามมาตรการป้องกันและแก้ไขผลกระทบสิ่งแวดล้อมทุก 6 เดือน และเสนอรายงานต่อหน่วยงานที่เกี่ยวข้อง ตามที่ระบุในพระราชบัญญัติส่งเสริมและรักษาคุณภาพสิ่งแวดล้อมแห่งชาติ (ฉบับที่ 2) พ.ศ. 2561

พฤศจิกายน 2562 ลงชื่อ .....
(นายสุเมธ จันทร์สมสฤษดิ์)
ผู้รับมอบอำนาจกระทำการแทนบริษัท อารียา พรอพเพอร์ตี้ จำกัด (มหาชน)

พฤศจิกายน 2562 ลงชื่อ .....
(นายมนูญนัช ไวกาสี)
บุคคลธรรมดาผู้มีสิทธิจัดทำรายงานของบริษัท ไท-ไท วิศวกร จำกัด

ตารางที่ 3 (ต่อ 12)

องค์ประกอบทางสิ่งแวดล้อม และคุณค่าต่างๆ	ผลกระทบต่อสิ่งแวดล้อมที่สำคัญ	มาตรการป้องกันและแก้ไขผลกระทบสิ่งแวดล้อม	มาตรการติดตามตรวจสอบผลกระทบสิ่งแวดล้อม
	ให้บริการหลายส่วนทั้งพื้นที่สรรพสินค้า พื้นที่พาณิชย์ พื้นที่ค้าปลีก-ส่ง พื้นที่โรงมหรสพ พื้นที่ภัตตาคาร รวมทั้งพื้นที่ว่าง เป็นต้น อนึ่ง ระบบนิเวศวิทยาที่พบเป็นสังคมเมือง (Urban Ecology) ไม่พบทรัพยากรทางชีวภาพที่สำคัญในพื้นที่โครงการและพื้นที่โดยรอบ ดังนั้น การเกิดขึ้นของโครงการจึงไม่ส่งผลกระทบที่มีนัยสำคัญต่อนิเวศวิทยาทางบก		
2.2 นิเวศวิทยาทางน้ำ	โครงการจะบำบัดน้ำเสียที่เกิดขึ้นภายในโครงการให้มีคุณภาพตามมาตรฐานที่กฎหมายกำหนด ก่อนระบายออกสู่ท่อระบายน้ำริมถนนภาระจำยอม บริเวณด้านทิศเหนือของโครงการ จากนั้นจะไหลไปยังท่อระบายน้ำริมเขตทางพิเศษกาญจนา-ภิเษก (บางพลี-สุขสวัสดิ์) บริเวณด้านทิศตะวันออกของโครงการ และไหลลงสู่คลองบางแก้วใหญ่ต่อไป และโครงการจัดให้มีการป้องกันและแก้ไขผลกระทบ	1. จัดให้มีระบบบำบัดน้ำเสียชนิดเติมอากาศเลี้ยงตะกอนเวียนกลับ (Aeration Activated Sludge Porcess) จำนวน 1 ชุด ออกแบบให้สามารถรองรับน้ำเสียประมาณ 625 ลูกบาศก์เมตร/วัน (ดูรูปที่ 4 ประกอบ) เพื่อบำบัดน้ำเสียให้มีค่า BOD ในน้ำทิ้งไม่เกิน 20 มิลลิกรัม/ลิตร 2. จัดให้มีเจ้าหน้าที่ที่มีความรู้ความชำนาญ ดูแลรักษาและควบคุมระบบบำบัดน้ำเสียของโครงการให้ทำงานได้อย่างต่อเนื่องและมีประสิทธิภาพ	- ปฏิบัติตามมาตรการติดตามตรวจสอบผลกระทบสิ่งแวดล้อมที่ระบุในหัวข้อ 1.4 เรื่องคุณภาพน้ำอย่างเคร่งครัด

หมายเหตุ : เจ้าของโครงการ (บริษัท อารียา พรอพเพอร์ตี้ จำกัด (มหาชน)) จะต้องดำเนินการดังนี้

- ต้องส่งมอบรายงานการประเมินผลกระทบสิ่งแวดล้อมฉบับสมบูรณ์ของโครงการ ให้กับนิติบุคคลอาคารชุดที่เข้ามาบริหารโครงการเพื่อให้รับทราบรายละเอียดโครงการและมาตรการที่โครงการจะต้องปฏิบัติตลอดระยะเวลาเปิดดำเนินการ
- ในกรณีที่ยังไม่ได้จดทะเบียนนิติบุคคลอาคารชุด หรือนิติบุคคลอาคารชุด กรณีที่มีการโอนสิทธิและจดทะเบียนนิติบุคคลอาคารชุดเรียบร้อยแล้วจัดทำรายงานผลการปฏิบัติตามมาตรการป้องกันและแก้ไขผลกระทบสิ่งแวดล้อมทุก 6 เดือน และเสนอรายงานต่อหน่วยงานที่เกี่ยวข้อง ตามที่ระบุในพระราชบัญญัติส่งเสริมและรักษาคุณภาพสิ่งแวดล้อมแห่งชาติ (ฉบับที่ 2) พ.ศ. 2561

พฤศจิกายน 2562 ลงชื่อ .....
(นายสุเมธ จันทร์สมสฤษดิ์)
ผู้รับมอบอำนาจกระทำการแทนบริษัท อารียา พรอพเพอร์ตี้ จำกัด (มหาชน)

พฤศจิกายน 2562 ลงชื่อ .....
(นายมนูญนัช ไวกาสี)
บุคคลธรรมดาผู้มีสิทธิจัดทำรายงานของบริษัท ไท-ไท วิศวกร จำกัด

ตารางที่ 3 (ต่อ 13)

องค์ประกอบทางสิ่งแวดล้อม และคุณค่าต่างๆ	ผลกระทบต่อสิ่งแวดล้อมที่สำคัญ	มาตรการป้องกันและแก้ไขผลกระทบสิ่งแวดล้อม	มาตรการติดตามตรวจสอบผลกระทบสิ่งแวดล้อม
3. คุณค่าการใช้ประโยชน์ของมนุษย์ 3.1 การใช้น้ำ	โครงการมีความต้องการใช้น้ำรวมทั้งสิ้น 674 ลูกบาศก์เมตร/วัน โดยโครงการจะใช้น้ำจากการประปานครหลวง สำนักงานประปาสาขาพระโขนง ซึ่งมีพื้นที่ให้บริการจ่ายน้ำประปาครอบคลุม 126.9 ตารางกิโลเมตร โดยปัจจุบันมีปริมาณน้ำผลิตจ่าย 5,505,950 ลูกบาศก์เมตร/วัน มีปริมาณน้ำจำหน่าย 3,824,550 ลูกบาศก์เมตร/วัน จ่ายน้ำให้กับผู้ใช้น้ำจำนวน 140,865 คน โดยแหล่งน้ำดิบมาจาก 2 แห่ง ได้แก่ แม่น้ำเจ้าพระยาปริมาณน้ำดิบ 4,244,500 ลูกบาศก์เมตร/วัน และแม่น้ำแม่กลองปริมาณน้ำดิบ 1,568,700 ลูกบาศก์เมตร/วัน ซึ่งเพียงพอกับการให้บริการในพื้นที่รับผิดชอบ (สำนักงานประปาสาขาพระโขนง, 2562) (การประปานครหลวง สำนักงานประปาสาขาพระโขนง , 2562) ทั้งนี้ โครงการต้องกำหนดให้มีมาตรการป้องกันและแก้ไขผลกระทบที่อาจเกิดขึ้น	1. จัดให้มีน้ำสำรองเก็บไว้ในถังเก็บน้ำใต้ดิน และถังเก็บน้ำชั้นหลังคา ของโครงการสำรองน้ำใช้ได้นาน 1.15 วัน (ไม่น้อยกว่า 1 วัน) 2. จัดให้มีระบบสูบน้ำในอาคารซึ่งทำหน้าที่สูบจ่ายน้ำโดยไม่ดึงน้ำใช้มาจากท่อประปาโดยตรง และควบคุมการจ่ายน้ำด้วยระบบตั้งเวลา ซึ่งกำหนดเวลาการสูบน้ำในช่วง 24.00-05.00 น. ซึ่งอยู่นอกช่วงเวลาที่ผู้พักอาศัยใกล้เคียงมีการใช้น้ำมาก 3. จัดให้มีเจ้าหน้าที่คอยดูแลรักษาระบบเส้นท่อประปาให้อยู่ในสภาพดี 4. ออกแบบโดยเลือกใช้สุขภัณฑ์ที่ประหยัดน้ำ หรืออุปกรณ์ที่มีประสิทธิภาพสูงทั้งก๊อกประหยัดน้ำ ชักโครก และหัวฉีดประหยัดน้ำ 5. ติดป้ายรณรงค์การประหยัดน้ำภายในพื้นที่โครงการ 6. กำหนดให้พนักงานใช้ภาชนะรองน้ำและซักล้างอุปกรณ์ในภาชนะก่อนที่จะนำไปเช็ดถู ซึ่งจะใช้	1. ตรวจสอบเส้นท่อประปาและการทำงานของเครื่องสูบน้ำและวาล์วต่าง ๆ เดือนละ 1 ครั้ง ตลอดระยะเวลาเปิดดำเนินการ หากพบเหตุบกพร่อง ต้องดำเนินการแก้ไขทันที 2. ดูแลทำความสะอาดถังเก็บน้ำใช้ 6 เดือน/ครั้ง ตลอดระยะเวลาเปิดดำเนินการ

หมายเหตุ : เจ้าของโครงการ (บริษัท อารียา พรอพเพอร์ตี้ จำกัด (มหาชน)) จะต้องดำเนินการดังนี้

- ต้องส่งมอบรายงานการประเมินผลกระทบสิ่งแวดล้อมฉบับสมบูรณ์ของโครงการ ให้กับนิติบุคคลอาคารชุดที่เข้ามาบริหารโครงการเพื่อให้รับทราบรายละเอียดโครงการและมาตรการที่โครงการจะต้องปฏิบัติตลอดระยะเวลาเปิดดำเนินการ
- ในกรณีที่ยังไม่ได้จดทะเบียนนิติบุคคลอาคารชุด หรือนิติบุคคลอาคารชุด กรณีที่มีการโอนสิทธิและจดทะเบียนนิติบุคคลอาคารชุดเรียบร้อยแล้วจัดทำรายงานผลการปฏิบัติตามมาตรการป้องกันและแก้ไขผลกระทบสิ่งแวดล้อมทุก 6 เดือน และเสนอรายงานต่อหน่วยงานที่เกี่ยวข้อง ตามที่ระบุในพระราชบัญญัติส่งเสริมและรักษาคุณภาพสิ่งแวดล้อมแห่งชาติ (ฉบับที่ 2) พ.ศ. 2561

พฤศจิกายน 2562 ลงชื่อ .....
(นายสุเมธ จันทร์สมสฤษดิ์)
ผู้รับมอบอำนาจกระทำการแทนบริษัท อารียา พรอพเพอร์ตี้ จำกัด (มหาชน)

พฤศจิกายน 2562 ลงชื่อ .....
(นายมนูญนัช ไวกาสี)
บุคคลธรรมดาผู้มีสิทธิจัดทำรายงานของบริษัท ไท-ไท วิศวกร จำกัด

ตารางที่ 3 (ต่อ 14)

องค์ประกอบทางสิ่งแวดล้อม และคุณค่าต่างๆ	ผลกระทบต่อสิ่งแวดล้อมที่สำคัญ	มาตรการป้องกันและแก้ไขผลกระทบสิ่งแวดล้อม	มาตรการติดตามตรวจสอบผลกระทบสิ่งแวดล้อม
		น้ำน้อยกว่าการใช้สายยางฉีดล้างทำความสะอาดโดยตรง 7. จัดให้มีช่างซ่อมบำรุงซึ่งทำหน้าที่ตรวจสอบรอยรั่วของอุปกรณ์ที่ใช้อย่างสม่ำเสมอเป็นประจำทุกเดือน หากพบการรั่วซึมให้รีบซ่อมแซมทันที 8. โครงการจะต้องควบคุมพนักงานของโครงการให้ปฏิบัติตามมาตรการอย่างเคร่งครัด	
3.2 สระว่ายน้ำ 1) คุณภาพน้ำสระว่ายน้ำ	โครงการจัดให้มีสระว่ายน้ำ จำนวน 1 แห่ง ซึ่งอยู่บริเวณชั้นดาดฟ้า มีขนาดพื้นที่ 148 ตารางเมตร ความลึก 1.2 เมตร โดยในการฆ่าเชื้อโรคน้ำในสระว่ายน้ำจะใช้ระบบเกลือ (Salt Chlorinator) ซึ่งเปลี่ยนเกลือให้เป็นโซเดียมไฮโปรคลอไรท์เพื่อฆ่าเชื้อโรค และจะจัดให้มีห้องน้ำชาย-หญิงบริเวณชั้นดังกล่าว โดยจะจัดให้มีพื้นที่อาบน้ำชำระร่างกายก่อนลงสระว่ายน้ำ	1. ในการฆ่าเชื้อโรคในสระว่ายน้ำจะใช้ระบบเกลือ (Salt Chlorinator) 2. เดินระบบกรองวันละ 1 ครั้ง ครั้งละ 2 ชั่วโมง ทั้งนี้ ขึ้นอยู่กับความขุ่นของน้ำในสระว่ายน้ำ กรณีที่น้ำขุ่นให้ดำเนินการเดินระบบทันทีจนกว่าน้ำในสระว่ายน้ำจะใส หลังจากนั้นดำเนินการเดินระบบวันละ 1 ครั้ง ครั้งละ 2 ชั่วโมง ในช่วงที่สระว่ายน้ำปิดบริการ 3. ดำเนินการดูดตะกอน ล้างตะไคร่ และตักเศษผงสัปดาห์ละ 1 ครั้ง	1. จัดให้มีพนักงานทำความสะอาดคอยดูแลทำความสะอาดไม่ให้น้ำจากบริเวณทางเดินไหลลงสู่สระว่ายน้ำ เนื่องจากทำให้น้ำในสระสกปรกเกิดการปนเปื้อน โดยต้องทำความสะอาดบริเวณสระว่ายน้ำทุกวัน หลังจากปิดใช้สระว่ายน้ำแล้ว 2. จัดให้มีการตรวจวิเคราะห์คุณภาพน้ำทางชีววิทยาของน้ำในสระว่ายน้ำ สัปดาห์ละ 1 ครั้ง โดยเก็บตัวอย่าง อย่างน้อย 2 ส่วนลึกและส่วนตื้น ในขณะที่มีผู้ใช้สระว่ายน้ำมากที่สุด และจัดทำเป็นสถิติให้เจ้าหน้าที่ตรวจสอบได้ โดยดัชนีที่ตรวจวัด

หมายเหตุ : เจ้าของโครงการ (บริษัท อารียา พรอพเพอร์ตี้ จำกัด (มหาชน)) จะต้องดำเนินการดังนี้

- ต้องส่งมอบรายงานการประเมินผลกระทบสิ่งแวดล้อมฉบับสมบูรณ์ของโครงการ ให้กับนิติบุคคลอาคารชุดที่เข้ามาบริหารโครงการเพื่อให้รับทราบรายละเอียดโครงการและมาตรการที่โครงการจะต้องปฏิบัติตลอดระยะเวลาเปิดดำเนินการ
- ในกรณีที่ยังไม่ได้จดทะเบียนนิติบุคคลอาคารชุด หรือนิติบุคคลอาคารชุด กรณีที่มีการโอนสิทธิและจดทะเบียนนิติบุคคลอาคารชุดเรียบร้อยแล้วจัดทำรายงานผลการปฏิบัติตามมาตรการป้องกันและแก้ไขผลกระทบสิ่งแวดล้อมทุก 6 เดือน และเสนอรายงานต่อหน่วยงานที่เกี่ยวข้อง ตามที่ระบุในพระราชบัญญัติส่งเสริมและรักษาคุณภาพสิ่งแวดล้อมแห่งชาติ (ฉบับที่ 2) พ.ศ. 2561

พฤศจิกายน 2562 ลงชื่อ .....
(นายสุเมธ จันทร์สมสฤษดิ์)
ผู้รับมอบอำนาจกระทำการแทนบริษัท อารียา พรอพเพอร์ตี้ จำกัด (มหาชน)

พฤศจิกายน 2562 ลงชื่อ .....
(นายมนูญนัช ไวกาสี)
บุคคลธรรมดาผู้มีสิทธิจัดทำรายงานของบริษัท ไท-ไท วิศวกร จำกัด

ตารางที่ 3 (ต่อ 15)

องค์ประกอบทางสิ่งแวดล้อม และคุณค่าต่างๆ	ผลกระทบต่อสิ่งแวดล้อมที่สำคัญ	มาตรการป้องกันและแก้ไขผลกระทบสิ่งแวดล้อม	มาตรการติดตามตรวจสอบผลกระทบสิ่งแวดล้อม
		4. จัดให้มีป้ายแสดงกฎข้อปฏิบัติสำหรับผู้ใช้สระว่ายน้ำ โดยมีข้อความอย่างน้อย ดังนี้ - ต้องสวมชุดว่ายน้ำที่สะอาดในการลงใช้สระว่ายน้ำ - จำนวนสูงสุดผู้ใช้สระว่ายน้ำ - ต้องชำระล้างร่างกายก่อนลงใช้สระว่ายน้ำทุกครั้ง และห้ามทำสระว่ายน้ำสกปรก - ผู้เป็นโรคตาแดง ผิวหนัง หวัด หูเป็นน้ำหนวก หรือโรคติดต่ออื่น ๆ ห้ามใช้สระว่ายน้ำ - ห้ามปัสสาวะ บ้วนน้ำลาย หรือสั่งน้ำมูกลงในน้ำ 5. จัดให้มีผู้มีความรู้ความสามารถดูแลปรับปรุงคุณภาพน้ำในสระว่ายน้ำให้อยู่ในเกณฑ์มาตรฐาน	ได้แก่ Coliform Bacteria และจุลินทรีย์กลุ่มที่ทำให้เกิดโรค (ได้แก่ *Escherichia coli, Staphylococcus aureus* และ *Pseudomonas aeruginosa*) 3. จัดให้มีการตรวจวัดค่าความเป็นกรดด่าง (pH) และปริมาณคลอรีนตกค้าง (Residual Chlorine) ของน้ำในสระทุกวัน วันละ 2 ครั้ง ก่อนเปิดและหลังปิดบริการ และจัดให้มีการตรวจเพิ่มเติมระหว่างวันในการที่มีผู้มาใช้บริการจำนวนมาก หรือเป็นวันที่มีแสงแดดจัด โดยจัดทำเป็นสถิติให้เจ้าหน้าที่ตรวจสอบได้

หมายเหตุ : เจ้าของโครงการ (บริษัท อารียา พรอพเพอร์ตี้ จำกัด (มหาชน)) จะต้องดำเนินการดังนี้

- ต้องส่งมอบรายงานการประเมินผลกระทบสิ่งแวดล้อมฉบับสมบูรณ์ของโครงการ ให้กับนิติบุคคลอาคารชุดที่เข้ามาบริหารโครงการเพื่อให้รับทราบรายละเอียดโครงการและมาตรการที่โครงการจะต้องปฏิบัติตลอดระยะเวลาเปิดดำเนินการ
- ในกรณีที่ยังไม่ได้จดทะเบียนนิติบุคคลอาคารชุด หรือนิติบุคคลอาคารชุด กรณีที่มีการโอนสิทธิและจดทะเบียนนิติบุคคลอาคารชุดเรียบร้อยแล้วจัดทำรายงานผลการปฏิบัติตามมาตรการป้องกันและแก้ไขผลกระทบสิ่งแวดล้อมทุก 6 เดือน และเสนอรายงานต่อหน่วยงานที่เกี่ยวข้อง ตามที่ระบุในพระราชบัญญัติส่งเสริมและรักษาคุณภาพสิ่งแวดล้อมแห่งชาติ (ฉบับที่ 2) พ.ศ. 2561

พฤศจิกายน 2562 ลงชื่อ .....
(นายสุเมธ จันทร์สมสฤษดิ์)
ผู้รับมอบอำนาจกระทำการแทนบริษัท อารียา พรอพเพอร์ตี้ จำกัด (มหาชน)

พฤศจิกายน 2562 ลงชื่อ .....
(นายมนูญนัช ไวกาสี)
บุคคลธรรมดาผู้มีสิทธิจัดทำรายงานของบริษัท ไท-ไท วิศวกร จำกัด

ตารางที่ 3 (ต่อ 16)

องค์ประกอบทางสิ่งแวดล้อม และคุณค่าต่างๆ	ผลกระทบต่อสิ่งแวดล้อมที่สำคัญ	มาตรการป้องกันและแก้ไขผลกระทบสิ่งแวดล้อม	มาตรการติดตามตรวจสอบผลกระทบสิ่งแวดล้อม
2) มาตรการด้านความปลอดภัย และอุบัติเหตุจากการจมน้ำ	ผู้มาใช้สระว่ายน้ำอาจได้รับอันตรายจากการใช้สระว่ายน้ำ ได้แก่ การลื่น หกล้ม บริเวณที่มีน้ำขัง หรืออาจเกิดอุบัติเหตุในระหว่างว่ายน้ำ ซึ่งเป็นสาเหตุให้จมน้ำ ดังนั้น โครงการต้องกำหนดให้มีมาตรการด้านความปลอดภัยในขณะใช้สระว่ายน้ำ	1. จัดให้มีไฟฟ้าส่องสว่างเพียงพอทั่วบริเวณรอบพื้นที่สระว่ายน้ำให้มองเห็นได้ชัดเจน เพื่อความปลอดภัยในการใช้สระว่ายน้ำตอนเวลากลางคืน 2. จัดให้มีป้ายบอกระดับความลึกหรือเลขบอกตัวระดับความลึกที่สามารถมองเห็นได้ชัดเจน 3. จัดให้มีการทำความสะอาดไม่ให้ขอบสระ และทางเดินขอบสระเปียก ลื่น ตลอดระยะเวลาที่เปิดให้บริการสระว่ายน้ำ 4. จัดให้มีอุปกรณ์ประจำสระว่ายน้ำ ติดตั้งอยู่ในตำแหน่งที่เห็นชัดเจนและนำมาใช้ได้ทันที โดยมีรายละเอียดอุปกรณ์ดังต่อไปนี้ - ไม้ช่วยชีวิต ยาวไม่น้อยกว่า 3.5 เมตร น้ำหนักเบา อย่างน้อย 2 อัน - ห่วงชูชีพ ขนาดเส้นผ่านศูนย์กลางภายในไม่น้อยกว่า 15 นิ้ว ผูกไว้กับเชือกยาวไม่น้อยกว่าความยาวของสระ - กระดานกู้ภัยทางน้ำ อย่างน้อย 2 อัน 5. จัดให้มีผู้ดูแลสระว่ายน้ำ ที่มีความรู้ด้านการปฐมพยาบาลคนจมน้ำ	1. ตรวจสอบอุปกรณ์ประจำสระว่ายน้ำ เช่น ไม้ช่วยชีวิต ห่วงชูชีพ โฟมช่วยชีวิต ให้อยู่ในสภาพพร้อมใช้งานตลอดเวลา 2. ตรวจสอบอุปกรณ์ไฟฟ้าและระบบไฟฟ้าส่องสว่างบริเวณสระว่ายน้ำให้อยู่ในสภาพพร้อมงานไม่ชำรุด สัปดาห์ละ 1 ครั้ง ตลอดระยะเวลาเปิดดำเนินการ 3. ตรวจสอบป้ายแสดงกฎข้อปฏิบัติสำหรับผู้ใช้สระว่ายน้ำให้อยู่ในสภาพดี และไม่ลบเลือน สัปดาห์ละ 1 ครั้ง ตลอดระยะเวลาเปิดดำเนินการ

หมายเหตุ : เจ้าของโครงการ (บริษัท อารียา พรอพเพอร์ตี้ จำกัด (มหาชน)) จะต้องดำเนินการดังนี้

- ต้องส่งมอบรายงานการประเมินผลกระทบสิ่งแวดล้อมฉบับสมบูรณ์ของโครงการ ให้กับนิติบุคคลอาคารชุดที่เข้ามาบริหารโครงการเพื่อให้รับทราบรายละเอียดโครงการและมาตรการที่โครงการจะต้องปฏิบัติตลอดระยะเวลาเปิดดำเนินการ
- ในกรณีที่ยังไม่ได้จดทะเบียนนิติบุคคลอาคารชุด หรือนิติบุคคลอาคารชุด กรณีที่มีการโอนสิทธิและจดทะเบียนนิติบุคคลอาคารชุดเรียบร้อยแล้วจัดทำรายงานผลการปฏิบัติตามมาตรการป้องกันและแก้ไขผลกระทบสิ่งแวดล้อมทุก 6 เดือน และเสนอรายงานต่อหน่วยงานที่เกี่ยวข้อง ตามที่ระบุในพระราชบัญญัติส่งเสริมและรักษาคุณภาพสิ่งแวดล้อมแห่งชาติ (ฉบับที่ 2) พ.ศ. 2561

พฤศจิกายน 2562 ลงชื่อ .....
(นายสุเมธ จันทร์สมสฤษดิ์)
ผู้รับมอบอำนาจกระทำการแทนบริษัท อารียา พรอพเพอร์ตี้ จำกัด (มหาชน)

พฤศจิกายน 2562 ลงชื่อ .....
(นายมนูญนัช ไวกาสี)
บุคคลธรรมดาผู้มีสิทธิจัดทำรายงานของบริษัท ไท-ไท วิศวกร จำกัด

ตารางที่ 3 (ต่อ 17)

องค์ประกอบทางสิ่งแวดล้อม และคุณค่าต่างๆ	ผลกระทบต่อสิ่งแวดล้อมที่สำคัญ	มาตรการป้องกันและแก้ไขผลกระทบสิ่งแวดล้อม	มาตรการติดตามตรวจสอบผลกระทบสิ่งแวดล้อม
3) โครงสร้างสระว่ายน้ำ	โครงการจัดให้มีสระว่ายน้ำ จำนวน 1 แห่ง ซึ่งอยู่บริเวณชั้นดาดฟ้า มีขนาดพื้นที่ 148 ตารางเมตร ความลึก 1.2 เมตร โดยในการฆ่าเชื้อโรคน้ำในสระว่ายน้ำจะใช้ระบบเกลือ (Salt Chlorinator) ซึ่งเปลี่ยนเกลือให้เป็นโซเดียมไฮโปรคลอไรท์เพื่อฆ่าเชื้อโรค และจะจัดให้มีห้องน้ำชาย-หญิงบริเวณชั้นดังกล่าว โดยจะจัดให้มีพื้นที่อาบน้ำชำระร่างกายก่อนลงสระว่ายน้ำ	6. ติดป้ายแสดงวิธีการปฐมพยาบาลคนจมน้ำในบริเวณสระว่ายน้ำให้ชัดเจน 1. โครงสร้างของสระว่ายน้ำเป็นคอนกรีตเสริมเหล็ก มีความมั่นคงแข็งแรงน้ำซึมไม่ได้ผนังเรียบอยู่ในสภาพดีและทำความสะอาดง่าย 2. จัดให้มีรางระบายน้ำล้นมีฝาปิดรอบสระว่ายน้ำ ความกว้าง 30-40 เซนติเมตร ไม่เป็นสนิม แข็งแรง ทำความสะอาดง่าย อยู่ในสภาพดีและไม่มีน้ำล้นออกจากราง 3. พื้นสระว่ายน้ำ ต้องทำด้วยวัสดุ แข็งแรง เรียบ ไม่ดูดซึมน้ำ ทำความสะอาดง่าย ไม่ลื่น อยู่ในสภาพดี	- ตรวจสอบสภาพพื้นสระว่ายน้ำให้อยู่ในสภาพดี ไม่แตกร้าว เป็นประจำสม่ำเสมอ

หมายเหตุ : เจ้าของโครงการ (บริษัท อารียา พรอพเพอร์ตี้ จำกัด (มหาชน)) จะต้องดำเนินการดังนี้

- ต้องส่งมอบรายงานการประเมินผลกระทบสิ่งแวดล้อมฉบับสมบูรณ์ของโครงการ ให้กับนิติบุคคลอาคารชุดที่เข้ามาบริหารโครงการเพื่อให้รับทราบรายละเอียดโครงการและมาตรการที่โครงการจะต้องปฏิบัติตลอดระยะเวลาเปิดดำเนินการ
- ในกรณีที่ยังไม่ได้จดทะเบียนนิติบุคคลอาคารชุด หรือนิติบุคคลอาคารชุด กรณีที่มีการโอนสิทธิและจดทะเบียนนิติบุคคลอาคารชุดเรียบร้อยแล้วจัดทำรายงานผลการปฏิบัติตามมาตรการป้องกันและแก้ไขผลกระทบสิ่งแวดล้อมทุก 6 เดือน และเสนอรายงานต่อหน่วยงานที่เกี่ยวข้อง ตามที่ระบุในพระราชบัญญัติส่งเสริมและรักษาคุณภาพสิ่งแวดล้อมแห่งชาติ (ฉบับที่ 2) พ.ศ. 2561

พฤศจิกายน 2562 ลงชื่อ .....
(นายสุเมธ จันทร์สมสฤษดิ์)
ผู้รับมอบอำนาจกระทำการแทนบริษัท อารียา พรอพเพอร์ตี้ จำกัด (มหาชน)

พฤศจิกายน 2562 ลงชื่อ .....
(นายมนูญนัช ไวกาสี)
บุคคลธรรมดาผู้มีสิทธิจัดทำรายงานของบริษัท ไท-ไท วิศวกร จำกัด

ตารางที่ 3 (ต่อ 18)

องค์ประกอบทางสิ่งแวดล้อม และคุณค่าต่างๆ	ผลกระทบต่อสิ่งแวดล้อมที่สำคัญ	มาตรการป้องกันและแก้ไขผลกระทบสิ่งแวดล้อม	มาตรการติดตามตรวจสอบผลกระทบสิ่งแวดล้อม
3.3 การบำบัดน้ำเสีย	เมื่อโครงการเปิดดำเนินการอาคารโครงการจะมีปริมาณน้ำเสียรวมทั้งสิ้น 574 ลูกบาศก์เมตร/วัน ซึ่งโครงการจัดให้มีระบบบำบัดน้ำเสียชนิดเติมอากาศเลี้ยงตะกอนเวียนกลับ (Aeration Activated Sludge Porcess) จำนวน 1 ชุด ออกแบบให้สามารถรองรับน้ำเสียประมาณ 625 ลูกบาศก์เมตร/วัน ฝังอยู่ใต้ทางวิ่งรถด้านทิศตะวันตกของโครงการ โดยจะรองรับน้ำเสียที่เกิดจากอาคารชุดพักอาศัย ปริมาณ 574 ลูกบาศก์เมตร ได้อย่างเพียงพอ ทั้งนี้ ระบบบำบัดน้ำเสียมีประสิทธิภาพร้อยละ 93.3 คิดค่าความสกปรกเฉลี่ย (BOD) ของน้ำเสียที่เข้าระบบบำบัดน้ำเสียไม่น้อยกว่า 250 มิลลิกรัม/ลิตร และมีค่า BOD ที่ออกจากระบบไม่เกิน 20 มิลลิกรัม/ลิตร อนึ่ง น้ำทิ้งจากโครงการจะมีคุณภาพได้ตามมาตรฐานน้ำทิ้งจากอาคารประเภท ก ซึ่งจะต้องมีค่า BOD ในน้ำทิ้งไม่เกิน 20 มิลลิกรัม/ลิตร เป็นไปตามประกาศกระทรวงทรัพยากรธรรมชาติและสิ่งแวดล้อม เรื่อง กำหนดมาตรฐานควบคุมการระบายน้ำทิ้งจากอาคารบางประเภทและบางขนาด (พ.ศ. 2548)	- ปฏิบัติตามมาตรการป้องกันและแก้ไขผลกระทบสิ่งแวดล้อมที่ระบุในหัวข้อ 1.4 เรื่องคุณภาพน้ำอย่างเคร่งครัด	- ปฏิบัติตามมาตรการติดตามตรวจสอบผลกระทบสิ่งแวดล้อมที่ระบุในหัวข้อ 1.4 เรื่องคุณภาพน้ำอย่างเคร่งครัด

หมายเหตุ : เจ้าของโครงการ (บริษัท อารียา พรอพเพอร์ตี้ จำกัด (มหาชน)) จะต้องดำเนินการดังนี้

- ต้องส่งมอบรายงานการประเมินผลกระทบสิ่งแวดล้อมฉบับสมบูรณ์ของโครงการ ให้กับนิติบุคคลอาคารชุดที่เข้ามาบริหารโครงการเพื่อให้รับทราบรายละเอียดโครงการและมาตรการที่โครงการจะต้องปฏิบัติตลอดระยะเวลาเปิดดำเนินการ
- ในกรณีที่ยังไม่ได้จดทะเบียนนิติบุคคลอาคารชุด หรือนิติบุคคลอาคารชุด กรณีที่มีการโอนสิทธิและจดทะเบียนนิติบุคคลอาคารชุดเรียบร้อยแล้วจัดทำรายงานผลการปฏิบัติตามมาตรการป้องกันและแก้ไขผลกระทบสิ่งแวดล้อมทุก 6 เดือน และเสนอรายงานต่อหน่วยงานที่เกี่ยวข้อง ตามที่ระบุในพระราชบัญญัติส่งเสริมและรักษาคุณภาพสิ่งแวดล้อมแห่งชาติ (ฉบับที่ 2) พ.ศ. 2561

พฤศจิกายน 2562 ลงชื่อ .....
(นายสุเมธ จันทร์สมสฤษดิ์)
ผู้รับมอบอำนาจกระทำการแทนบริษัท อารียา พรอพเพอร์ตี้ จำกัด (มหาชน)

พฤศจิกายน 2562 ลงชื่อ .....
(นายมนูญนัช ไวกาสี)
บุคคลธรรมดาผู้มีสิทธิจัดทำรายงานของบริษัท ไท-ไท วิศวกร จำกัด

ตารางที่ 3 (ต่อ 19)

องค์ประกอบทางสิ่งแวดล้อม และคุณค่าต่างๆ	ผลกระทบต่อสิ่งแวดล้อมที่สำคัญ	มาตรการป้องกันและแก้ไขผลกระทบสิ่งแวดล้อม	มาตรการติดตามตรวจสอบผลกระทบสิ่งแวดล้อม
	ประกาศในราชกิจจานุเบกษา ฉบับประกาศทั่วไป เล่มที่ 122 ตอนที่ 125 ง ลงวันที่ 29 ธันวาคม 2548 ที่กำหนดให้ ***"น้ำทิ้งจากอาคารชุดที่มีจำนวนห้องสำหรับใช้เป็นที่อยู่อาศัยรวมกันทุกชั้นของอาคารหรือกลุ่มของอาคารตั้งแต่ 5 00 ห้องนอนขึ้นไป จัดเป็นน้ำทิ้งจากอาคารประเภท ก กำหนดให้มีค่า BOD ไม่เกิน 20 มิลลิกรัม/ลิตร"*** โดยน้ำทิ้งบางส่วนจะนำมาใช้รดน้ำต้นไม้ภายในโครงการ สำหรับน้ำทิ้งส่วนที่เหลือจากการรดน้ำต้นไม้จะระบายออกสู่ท่อระบายน้ำริมถนนภาระจำยอม บริเวณด้านทิศเหนือของโครงการ จากนั้นจะไหลไปยังท่อระบายน้ำริมเขตทางพิเศษกาญจนา-ภิเษก (บางพลี-สุขสวัสดิ์) บริเวณด้านทิศตะวันออกของโครงการ และไหลลงสู่คลองบางแก้วใหญ่ต่อไป		

หมายเหตุ : เจ้าของโครงการ (บริษัท อารียา พรอพเพอร์ตี้ จำกัด (มหาชน)) จะต้องดำเนินการดังนี้

- ต้องส่งมอบรายงานการประเมินผลกระทบสิ่งแวดล้อมฉบับสมบูรณ์ของโครงการ ให้กับนิติบุคคลอาคารชุดที่เข้ามาบริหารโครงการเพื่อให้รับทราบรายละเอียดโครงการและมาตรการที่โครงการจะต้องปฏิบัติตลอดระยะเวลาเปิดดำเนินการ
- ในกรณีที่ยังไม่ได้จดทะเบียนนิติบุคคลอาคารชุด หรือนิติบุคคลอาคารชุด กรณีที่มีการโอนสิทธิและจดทะเบียนนิติบุคคลอาคารชุดเรียบร้อยแล้วจัดทำรายงานผลการปฏิบัติตามมาตรการป้องกันและแก้ไขผลกระทบสิ่งแวดล้อมทุก 6 เดือน และเสนอรายงานต่อหน่วยงานที่เกี่ยวข้อง ตามที่ระบุในพระราชบัญญัติส่งเสริมและรักษาคุณภาพสิ่งแวดล้อมแห่งชาติ (ฉบับที่ 2) พ.ศ. 2561

พฤศจิกายน 2562 ลงชื่อ .....
(นายสุเมธ จันทร์สมสฤษดิ์)
ผู้รับมอบอำนาจกระทำการแทนบริษัท อารียา พรอพเพอร์ตี้ จำกัด (มหาชน)

พฤศจิกายน 2562 ลงชื่อ .....
(นายมนูญนัช ไวกาสี)
บุคคลธรรมดาผู้มีสิทธิจัดทำรายงานของบริษัท ไท-ไท วิศวกร จำกัด

ตารางที่ 3 (ต่อ 20)

องค์ประกอบทางสิ่งแวดล้อมและคุณค่าต่างๆ	ผลกระทบต่อสิ่งแวดล้อมที่สำคัญ	มาตรการป้องกันและแก้ไขผลกระทบสิ่งแวดล้อม	มาตรการติดตามตรวจสอบผลกระทบสิ่งแวดล้อม
3.4 การระบายน้ำ	โครงการกำหนดให้มีมาตรการควบคุมอัตราการระบายน้ำของโครงการ ไม่ให้มีอัตราการระบายน้ำเกินก่อนการพัฒนาโครงการ โดยจะกักเก็บน้ำหลากส่วนเกินไว้ในบ่อหน่วงน้ำ และจำกัดอัตราการระบายน้ำออกนอกโครงการด้วยเครื่องสูบน้ำในอัตราการระบายไม่ให้เกินก่อนการพัฒนา ทั้งนี้ โครงการต้องกำหนดให้มีมาตรการป้องกันและแก้ไขผลกระทบ	- จัดให้มีการหน่วงน้ำไว้ในบ่อหน่วงน้ำ (ดูรูปที่ 4 ประกอบ) เพื่อรวบรวมน้ำฝนที่ตกลงบนพื้นที่โครงการ และจำกัดอัตราการระบายน้ำออกจากโครงการไม่ให้มีอัตราการระบายน้ำเกินก่อนการพัฒนาโครงการ	- ตรวจสอบการอุดตันของบ่อพักของระบบระบายน้ำภายในโครงการ เป็นประจำทุกเดือน เพื่อมิให้มีการอุดตัน ซึ่งเป็นอุปสรรคต่อการระบายน้ำ
3.5 การจัดการมูลฝอย	เมื่อโครงการเปิดดำเนินการโครงการจะมีปริมาณมูลฝอยรวมประมาณ 12 ลูกบาศก์เมตร/วันหรือ 3,248 กิโลกรัม/วัน แบ่งเป็น มูลฝอยทั่วไป 0.65 ลูกบาศก์เมตร/วัน มูลฝอยเปียก 3.78 ลูกบาศก์เมตร/วัน มูลฝอยรีไซเคิล 6.50 ลูกบาศก์เมตร/วัน และมูลฝอยอันตราย 0.65 ลูกบาศก์เมตร/วัน ทั้งนี้ การจัดเก็บมูลฝอยบริเวณพื้นที่โครงการนั้น เทศบาลเมืองบางแก้ว จะประสานกับผู้ประกอบการที่ได้รับอนุญาตจากเจ้าพนักงานท้องถิ่นในการให้บริการเก็บขนขยะในเขตพื้นที่เทศบาลเมืองบางแก้วให้เข้ามาจัดเก็บมูลฝอยภายโครงการ โดยในเบื้องต้นได้รับแจ้งว่า บริเวณพื้นที่	1. จัดให้มีห้องพักมูลฝอยประจำชั้นตั้งอยู่ใกล้กับโถงลิฟต์ดับเพลิง ตั้งแต่ชั้นที่ 5-34 ขนาดพื้นที่ 6 ตารางเมตร โดยภายในห้องพักมูลฝอยประจำชั้นจะตั้งถังมูลฝอยขนาด 240 ลิตร ภายในรองด้วยถุงดำอีกชั้นหนึ่ง จำนวน 2 ถัง/ชั้น (ถังมูลฝอยรีไซเคิล 1 ถัง และถังมูลฝอยย่อยสลายได้ 2 ถัง) และถังมูลฝอยขนาด 50 ลิตร จำนวน 2 ถัง (ถังมูลฝอยทั่วไป 1 ถัง และถังมูลฝอยอันตราย จำนวน 1 ถัง) ซึ่งเพียงพอในการรองรับมูลฝอยแต่ละประเภท ได้แก่ มูลฝอยทั่วไปปริมาณมากที่สุด 24 ลิตร/ชั้น/วัน มูลฝอย	1. ตรวจสอบถังรองรับมูลฝอยให้มีสภาพดีอยู่เสมอทุกวัน และตลอดระยะเวลาเปิดดำเนินการ หากพบว่าถังรองรับมูลฝอยมีการผุกร่อนหรือชำรุด ต้องดำเนินการแก้ไขทันที 2. ตรวจสอบปริมาณมูลฝอยตกค้างบริเวณถังรองรับมูลฝอย และอาคารพักมูลฝอยรวมของโครงการ และตลอดระยะเวลาเปิดดำเนินการ หากพบว่าถังรองรับมูลฝอยมีการผุกร่อนหรือชำรุด ต้องดำเนินการแก้ไขทันที 3. ติดตามผลกระทบจากการพัฒนาโครงการต่อพื้นที่โดยรอบโครงการ หากพบว่ามีเรื่องร้องเรียนต้อง

หมายเหตุ : เจ้าของโครงการ (บริษัท อารียา พรอพเพอร์ตี้ จำกัด (มหาชน)) จะต้องดำเนินการดังนี้

- ต้องส่งมอบรายงานการประเมินผลกระทบสิ่งแวดล้อมฉบับสมบูรณ์ของโครงการ ให้กับนิติบุคคลอาคารชุดที่เข้ามาบริหารโครงการเพื่อให้รับทราบรายละเอียดโครงการและมาตรการที่โครงการจะต้องปฏิบัติตลอดระยะเวลาเปิดดำเนินการ
- ในกรณีที่ยังไม่ได้จดทะเบียนนิติบุคคลอาคารชุด หรือนิติบุคคลอาคารชุด กรณีที่มีการโอนสิทธิและจดทะเบียนนิติบุคคลอาคารชุดเรียบร้อยแล้วจัดทำรายงานผลการปฏิบัติตามมาตรการป้องกันและแก้ไขผลกระทบสิ่งแวดล้อมทุก 6 เดือน และเสนอรายงานต่อหน่วยงานที่เกี่ยวข้อง ตามที่ระบุในพระราชบัญญัติส่งเสริมและรักษาคุณภาพสิ่งแวดล้อมแห่งชาติ (ฉบับที่ 2) พ.ศ. 2561

พฤศจิกายน 2562 ลงชื่อ .....
(นายสุเมธ จันทร์สมสฤษดิ์)
ผู้รับมอบอำนาจกระทำการแทนบริษัท อารียา พรอพเพอร์ตี้ จำกัด (มหาชน)

พฤศจิกายน 2562 ลงชื่อ .....
(นายมนูญนัช ไวกาสี)
บุคคลธรรมดาผู้มีสิทธิจัดทำรายงานของบริษัท ไท-ไท วิศวกร จำกัด

ตารางที่ 3 (ต่อ 21)

องค์ประกอบทางสิ่งแวดล้อม และคุณค่าต่างๆ	ผลกระทบต่อสิ่งแวดล้อมที่สำคัญ	มาตรการป้องกันและแก้ไขผลกระทบสิ่งแวดล้อม	มาตรการติดตามตรวจสอบผลกระทบสิ่งแวดล้อม
	โครงการ จัดให้มีรถเก็บมูลฝอยแบบอัดท้ายความจุ 10 ลูกบาศก์เมตร จำนวน 1 คัน ดำเนินการจัดเก็บมูลฝอยทุกวัน โดยเมื่อโครงการเปิด ดำเนินการ จะมีปริมาณมูลฝอยที่ต้องนำไปกำจัด (ไม่รวมมูลฝอยรีไซเคิล) ปริมาณ 5.08 ลูกบาศก์เมตร /วัน ซึ่งไม่เกินความสามารถของรถจัดเก็บมูลฝอยขนาดความจุ 10 ลูกบาศก์เมตร ทั้งนี้ จากการประสานไปยังเทศบาลเมืองบางแก้ว เพื่อสอบถามแนวทางการแก้ไขปัญหากรณีปริมาณมูลฝอยเกินกำลังความสามารถในการจัดเก็บ ได้รับแจ้งว่าหากในอนาคตมีปริมาณมูลฝอยเพิ่มมากขึ้น เทศบาลเมืองบางแก้ว จะประสานกับผู้ประกอบการเก็บขนขยะ ที่ได้รับอนุญาตจากเจ้าพนักงานท้องถิ่นในการบริการเก็บขนขยะในเขตพื้นที่ให้เพิ่มจำนวนรถในการจัดเก็บ ขนมูลฝอย ภายในโครงการ ได้อย่างเพียงพอต่อมูลฝอยที่จะเพิ่มในอนาคต ทั้งนี้ จากการสอบถามเทศบาลเมืองบางแก้ว ได้รับแจ้งว่ารถเก็บขนมูลฝอยจะมาถึงโครงการเวลา 13.00 น. ซึ่งเป็นเวลาที่ปริมาณจราจร	รีไซเคิล ปริมาณมากที่สุด 238 ลิตร/ชั้น/วัน มูลฝอยอันตรายปริมาณมากสุด 24 ลิตร/ชั้น/วัน และมูลฝอยย่อยสลายได้ ปริมาณมากสุด 138 ลิตร/ชั้น/วัน ซึ่งเพียงพอในการรองรับมูลฝอยแต่ละประเภทได้อย่างเพียงพอ สำหรับภายในห้องสำนักงานนิติบุคคลอาคารชุด ห้องชุดเพื่อการพาณิชย์ (ร้านค้า) ห้องออกกำลังกาย ห้องซักรีด และห้องสันทนาการ โครงการจะตั้งถังมูลฝอยขนาด 50 ลิตร จำนวน 4 ถัง/ห้อง (ถังมูลฝอยทั่วไป ถังมูลฝอยรีไซเคิล ถังมูลฝอยอันตราย และถังมูลฝอยย่อยสลายได้) ไว้ภายในแต่ละห้องดังกล่าว 2. โครงการจะติดตั้งป้ายประชาสัมพันธ์ภายในพื้นที่โครงการ ให้นำมูลฝอยมาไว้ที่ห้องพักมูลฝอยประจำชั้น และจัดให้มีพนักงานทำความสะอาดมาจัดเก็บมูลฝอยจากห้องพักมูลฝอยประจำชั้นและจากจุดอื่น ๆ ภายในโครงการไปไว้ยังอาคารพักมูลฝอยรวมของโครงการ โดยในการขนย้ายมูลฝอยจากห้องพักมูลฝอยประจำชั้นของอาคาร	แก้ไขปัญหาทันที

หมายเหตุ : เจ้าของโครงการ (บริษัท อารียา พรอพเพอร์ตี้ จำกัด (มหาชน)) จะต้องดำเนินการดังนี้

- ต้องส่งมอบรายงานการประเมินผลกระทบสิ่งแวดล้อมฉบับสมบูรณ์ของโครงการ ให้กับนิติบุคคลอาคารชุดที่เข้ามาบริหารโครงการเพื่อให้รับทราบรายละเอียดโครงการและมาตรการที่โครงการจะต้องปฏิบัติตลอดระยะเวลาเปิดดำเนินการ
- ในกรณีที่ยังไม่ได้จดทะเบียนนิติบุคคลอาคารชุด หรือนิติบุคคลอาคารชุด กรณีที่มีการโอนสิทธิและจดทะเบียนนิติบุคคลอาคารชุดเรียบร้อยแล้วจัดทำรายงานผลการปฏิบัติตามมาตรการป้องกันและแก้ไขผลกระทบสิ่งแวดล้อมทุก 6 เดือน และเสนอรายงานต่อหน่วยงานที่เกี่ยวข้อง ตามที่ระบุในพระราชบัญญัติส่งเสริมและรักษาคุณภาพสิ่งแวดล้อมแห่งชาติ (ฉบับที่ 2) พ.ศ. 2561

พฤศจิกายน 2562 ลงชื่อ .....
(นายสุเมธ จันทร์สมสฤษดิ์)
ผู้รับมอบอำนาจกระทำการแทนบริษัท อารียา พรอพเพอร์ตี้ จำกัด (มหาชน)

พฤศจิกายน 2562 ลงชื่อ .....
(นายมนูญนัช ไวกาสี)
บุคคลธรรมดาผู้มีสิทธิจัดทำรายงานของบริษัท ไท-ไท วิศวกร จำกัด

ตารางที่ 3 (ต่อ 22)

องค์ประกอบทางสิ่งแวดล้อม และคุณค่าต่างๆ	ผลกระทบต่อสิ่งแวดล้อมที่สำคัญ	มาตรการป้องกันและแก้ไขผลกระทบสิ่งแวดล้อม	มาตรการติดตามตรวจสอบผลกระทบสิ่งแวดล้อม
	เบาบางจึงไม่กีดขวางการจราจรบนถนนภายในโครงการ โดยในช่วงเวลาที่มีการเก็บขนมูลฝอย โครงการจะจัดให้มีพนักงานคอยอำนวยความสะดวกด้านการจราจรสำหรับรถเก็บขนมูลฝอยและรถยนต์ของผู้พักอาศัยภายในโครงการ รวมทั้งโครงการจะล้างพื้นบริเวณจุดจอดรถเก็บขนมูลฝอยทุกครั้ง เพื่อป้องกันปัญหาน้ำชะล้างมูลฝอยที่อาจส่งกลิ่นรบกวนผู้อยู่ข้างเคียง นอกจากนี้ โครงการจะควบคุมไม่ให้พนักงานนำมูลฝอยมากองไว้ เพื่อรอการเก็บขนจากเทศบาลเมืองบางแก้วเนื่องจากการกระทำดังกล่าวอาจก่อให้เกิดผลกระทบด้านทัศนียภาพ และอาจส่งกลิ่นรบกวนพนักงานภายในโครงการตลอดจนผู้พักอาศัยข้างเคียง อย่างไรก็ตาม โครงการจะต้องกำหนดให้มีมาตรการป้องกันและแก้ไขผลกระทบที่อาจเกิดขึ้น	จะให้พนักงานขนไปทั้งถังโดยใช้ลิฟต์ดับเพลิง เพื่อป้องกันกรณีถุงมูลฝอยฉีกขาดและอาจมีน้ำชะมูลฝอยรั่วไหลลงพื้น ซึ่งโครงการจะกำหนดให้พนักงานดำเนินการในช่วงเวลา 11.00-12.00 น. ซึ่งเป็นช่วงเวลาที่รบกวนผู้พักอาศัยน้อยที่สุด เนื่องจากผู้พักอาศัยส่วนใหญ่ออกไปทำงานหรือปฏิบัติภารกิจนอกบ้าน 3. ติดป้ายประชาสัมพันธ์ให้ผู้พักอาศัยคัดแยกมูลฝอยแต่ละประเภท ได้แก่ มูลฝอยทั่วไป มูลฝอยเปียก มูลฝอยรีไซเคิล และมูลฝอยอันตราย ก่อนทิ้งลงในภาชนะรองรับแต่ละประเภท 4. ตรวจสอบรอยรั่วของถุงบรรจุมูลฝอยทั้งก่อนและหลังการบรรจุมูลฝอย เพื่อไม่ให้มูลฝอยรั่วไหลออกมาภายนอก 5. กำชับให้พนักงานทำความสะอาดขนย้ายมูลฝอยมาทั้งถังเพื่อป้องกันกรณีถุงดำภายในถังฉีกขาดและมีน้ำชะมูลฝอยรั่วไหลลงพื้น 6. โครงการจัดให้มีห้องพักมูลฝอยรวม ตั้งอยู่ภายในอาคารบริเวณชั้นที่ 1 ด้านทิศตะวันตกใกล้กับ	

หมายเหตุ : เจ้าของโครงการ (บริษัท อารียา พรอพเพอร์ตี้ จำกัด (มหาชน)) จะต้องดำเนินการดังนี้

- ต้องส่งมอบรายงานการประเมินผลกระทบสิ่งแวดล้อมฉบับสมบูรณ์ของโครงการ ให้กับนิติบุคคลอาคารชุดที่เข้ามาบริหารโครงการเพื่อให้รับทราบรายละเอียดโครงการและมาตรการที่โครงการจะต้องปฏิบัติตลอดระยะเวลาเปิดดำเนินการ
- ในกรณีที่ยังไม่ได้จดทะเบียนนิติบุคคลอาคารชุด หรือนิติบุคคลอาคารชุด กรณีที่มีการโอนสิทธิและจดทะเบียนนิติบุคคลอาคารชุดเรียบร้อยแล้วจัดทำรายงานผลการปฏิบัติตามมาตรการป้องกันและแก้ไขผลกระทบสิ่งแวดล้อมทุก 6 เดือน และเสนอรายงานต่อหน่วยงานที่เกี่ยวข้อง ตามที่ระบุในพระราชบัญญัติส่งเสริมและรักษาคุณภาพสิ่งแวดล้อมแห่งชาติ (ฉบับที่ 2) พ.ศ. 2561

พฤศจิกายน 2562 ลงชื่อ .....
(นายสุเมธ จันทร์สมสฤษดิ์)
ผู้รับมอบอำนาจกระทำการแทนบริษัท อารียา พรอพเพอร์ตี้ จำกัด (มหาชน)

พฤศจิกายน 2562 ลงชื่อ .....
(นายมนูญนัช ไวกาสี)
บุคคลธรรมดาผู้มีสิทธิจัดทำรายงานของบริษัท ไท-ไท วิศวกร จำกัด

ตารางที่ 3 (ต่อ 23)

องค์ประกอบทางสิ่งแวดล้อม และคุณค่าต่างๆ	ผลกระทบต่อสิ่งแวดล้อมที่สำคัญ	มาตรการป้องกันและแก้ไขผลกระทบสิ่งแวดล้อม	มาตรการติดตามตรวจสอบผลกระทบสิ่งแวดล้อม
		ทางวิ่งรถยนต์ โดยแบ่งเป็น ห้องพักมูลฝอยแห้ง ห้องพักมูลฝอยย่อยสลายได้ ห้องพักมูลฝอยรีไซเคิล และห้องพักมูลฝอยอันตราย แยกกันอย่างชัดเจน ซึ่งมีรายละเอียดดังนี้ **(1) ห้องพักมูลฝอยแห้ง** มีขนาดพื้นที่ 1.44 ตารางเมตร ความจุ 2.16 ลูกบาศก์เมตร (คิดความสูงกองมูลฝอย 1.5 เมตร) สามารถรองรับปริมาณมูลฝอยทั่วไปของโครงการปริมาณ 0.65 ลูกบาศก์เมตร/วัน ได้อย่างเพียงพอ 3.3 เท่า **(2) ห้องพักมูลฝอยย่อยสลายได้** มีขนาดพื้นที่ 8.14 ตารางเมตร ความจุ 12.21 ลูกบาศก์เมตร (คิดความสูงกองมูลฝอย 1.5 เมตร) ซึ่งสามารถรองรับมูลฝอยย่อยสลายได้ของโครงการปริมาณ 3.78 ลูกบาศก์เมตร/วัน ได้อย่างเพียงพอ 3.2 เท่า **(3) ห้องพักมูลฝอยรีไซเคิล** มีขนาดพื้นที่ 14.08 ตารางเมตร ความจุ 21.12 ลูกบาศก์เมตร (คิดความสูงกองมูลฝอย 1.5 เมตร) ซึ่งสามารถ	

หมายเหตุ : เจ้าของโครงการ (บริษัท อารียา พรอพเพอร์ตี้ จำกัด (มหาชน)) จะต้องดำเนินการดังนี้

- ต้องส่งมอบรายงานการประเมินผลกระทบสิ่งแวดล้อมฉบับสมบูรณ์ของโครงการ ให้กับนิติบุคคลอาคารชุดที่เข้ามาบริหารโครงการเพื่อให้รับทราบรายละเอียดโครงการและมาตรการที่โครงการจะต้องปฏิบัติตลอดระยะเวลาเปิดดำเนินการ
- ในกรณีที่ยังไม่ได้จดทะเบียนนิติบุคคลอาคารชุด หรือนิติบุคคลอาคารชุด กรณีที่มีการโอนสิทธิและจดทะเบียนนิติบุคคลอาคารชุดเรียบร้อยแล้วจัดทำรายงานผลการปฏิบัติตามมาตรการป้องกันและแก้ไขผลกระทบสิ่งแวดล้อมทุก 6 เดือน และเสนอรายงานต่อหน่วยงานที่เกี่ยวข้อง ตามที่ระบุในพระราชบัญญัติส่งเสริมและรักษาคุณภาพสิ่งแวดล้อมแห่งชาติ (ฉบับที่ 2) พ.ศ. 2561

พฤศจิกายน 2562 ลงชื่อ .....
(นายสุเมธ จันทร์สมสฤษดิ์)
ผู้รับมอบอำนาจกระทำการแทนบริษัท อารียา พรอพเพอร์ตี้ จำกัด (มหาชน)

พฤศจิกายน 2562 ลงชื่อ .....
(นายมนูญนัช ไวกาสี)
บุคคลธรรมดาผู้มีสิทธิจัดทำรายงานของบริษัท ไท-ไท วิศวกร จำกัด

ตารางที่ 3 (ต่อ 24)

องค์ประกอบทางสิ่งแวดล้อม และคุณค่าต่างๆ	ผลกระทบต่อสิ่งแวดล้อมที่สำคัญ	มาตรการป้องกันและแก้ไขผลกระทบสิ่งแวดล้อม	มาตรการติดตามตรวจสอบผลกระทบสิ่งแวดล้อม
		รองรับมูลฝอยรีไซเคิลโครงการ ปริมาณ 6.5 ลูกบาศก์เมตร/วัน ได้อย่างเพียงพอ 3.1 เท่า **(4) ห้องพักมูลฝอยอันตราย** มีขนาดพื้นที่ 7.04 ตารางเมตร ความจุ 10.56 ลูกบาศก์เมตร (คิดความสูงกองมูลฝอย 1.5 เมตร) ซึ่งสามารถรองรับมูลฝอยอันตรายของโครงการ ปริมาณ 0.65 ลูกบาศก์เมตร/วัน ได้อย่างเพียงพอ 16.2 เท่า 7. จัดให้มีการทำความสะอาดอาคารพักมูลฝอยรวมอย่างสม่ำเสมอ สัปดาห์ละ 1 ครั้ง เพื่อป้องกันการเพาะตัวของเชื้อโรค 8. อาคารพักมูลฝอยจะต้องปิดมิดชิด โดยเปิดเฉพาะช่วงที่มีการเก็บขนมูลฝอยเท่านั้น 9. จัดให้มีท่อรวบรวมน้ำเสียที่เกิดจากการล้างห้องพักมูลฝอยรวมของโครงการเข้าสู่ระบบบำบัดน้ำเสีย เพื่อบำบัดก่อนระบายออกสู่ท่อระบายน้ำริมถนนภาระจำยอม บริเวณด้านทิศเหนือ จากนั้นจะไหลไปท่อระบายน้ำริมเขตทางพิเศษกาญจนาภิเษก (บางพลี-สุขสวัสดิ์) ของโครงการ และไหล	

หมายเหตุ : เจ้าของโครงการ (บริษัท อารียา พรอพเพอร์ตี้ จำกัด (มหาชน)) จะต้องดำเนินการดังนี้

- ต้องส่งมอบรายงานการประเมินผลกระทบสิ่งแวดล้อมฉบับสมบูรณ์ของโครงการ ให้กับนิติบุคคลอาคารชุดที่เข้ามาบริหารโครงการเพื่อให้รับทราบรายละเอียดโครงการและมาตรการที่โครงการจะต้องปฏิบัติตลอดระยะเวลาเปิดดำเนินการ
- ในกรณีที่ยังไม่ได้จดทะเบียนนิติบุคคลอาคารชุด หรือนิติบุคคลอาคารชุด กรณีที่มีการโอนสิทธิและจดทะเบียนนิติบุคคลอาคารชุดเรียบร้อยแล้วจัดทำรายงานผลการปฏิบัติตามมาตรการป้องกันและแก้ไขผลกระทบสิ่งแวดล้อมทุก 6 เดือน และเสนอรายงานต่อหน่วยงานที่เกี่ยวข้อง ตามที่ระบุในพระราชบัญญัติส่งเสริมและรักษาคุณภาพสิ่งแวดล้อมแห่งชาติ (ฉบับที่ 2) พ.ศ. 2561

พฤศจิกายน 2562 ลงชื่อ .....
(นายสุเมธ จันทร์สมสฤษดิ์)
ผู้รับมอบอำนาจกระทำการแทนบริษัท อารียา พรอพเพอร์ตี้ จำกัด (มหาชน)

พฤศจิกายน 2562 ลงชื่อ .....
(นายมนูญนัช ไวกาสี)
บุคคลธรรมดาผู้มีสิทธิจัดทำรายงานของบริษัท ไท-ไท วิศวกร จำกัด

ตารางที่ 3 (ต่อ 25)

องค์ประกอบทางสิ่งแวดล้อมและคุณค่าต่างๆ	ผลกระทบต่อสิ่งแวดล้อมที่สำคัญ	มาตรการป้องกันและแก้ไขผลกระทบสิ่งแวดล้อม	มาตรการติดตามตรวจสอบผลกระทบสิ่งแวดล้อม
		ลงสู่คลองบางแก้วใหญ่ต่อไป โดยโครงการจะกำหนดให้พนักงานทำความสะอาดห้องพักมูลฝอยรวมสัปดาห์ละ 1 ครั้ง 10. จัดให้มีพนักงานคอยอำนวยความสะดวกด้านการจราจรสำหรับรถเก็บขนมูลฝอยและรถยนต์ของผู้พักอาศัยภายในโครงการ นอกจากนี้ โครงการจะควบคุมไม่ให้พนักงานนำมูลฝอยมากองไว้เพื่อรอการเก็บขนจากเทศบาลเมืองบางแก้ว เนื่องจากการกระทำดังกล่าวอาจก่อให้เกิดผลกระทบด้านทัศนียภาพ และอาจส่งกลิ่นรบกวนผู้พักอาศัยภายในโครงการตลอดจนผู้พักอาศัยข้างเคียง 11. ติดตามประสานงานการจัดเก็บมูลฝอยของเทศบาลเมืองบางแก้ว ให้มาเก็บมูลฝอยจากโครงการอย่างสม่ำเสมอโดยไม่มีการตกค้าง 12. ประสานกับร้านซื้อของเก่าบริเวณใกล้เคียงให้มารับซื้อมูลฝอยที่สามารถนำกลับมาใช้ได้อีกโดยตรง	

หมายเหตุ : เจ้าของโครงการ (บริษัท อารียา พรอพเพอร์ตี้ จำกัด (มหาชน)) จะต้องดำเนินการดังนี้

- ต้องส่งมอบรายงานการประเมินผลกระทบสิ่งแวดล้อมฉบับสมบูรณ์ของโครงการ ให้กับนิติบุคคลอาคารชุดที่เข้ามาบริหารโครงการเพื่อให้รับทราบรายละเอียดโครงการและมาตรการที่โครงการจะต้องปฏิบัติตลอดระยะเวลาเปิดดำเนินการ
- ในกรณีที่ยังไม่ได้จดทะเบียนนิติบุคคลอาคารชุด หรือนิติบุคคลอาคารชุด กรณีที่มีการโอนสิทธิและจดทะเบียนนิติบุคคลอาคารชุดเรียบร้อยแล้วจัดทำรายงานผลการปฏิบัติตามมาตรการป้องกันและแก้ไขผลกระทบสิ่งแวดล้อมทุก 6 เดือน และเสนอรายงานต่อหน่วยงานที่เกี่ยวข้อง ตามที่ระบุในพระราชบัญญัติส่งเสริมและรักษาคุณภาพสิ่งแวดล้อมแห่งชาติ (ฉบับที่ 2) พ.ศ. 2561

พฤศจิกายน 2562 ลงชื่อ .....
(นายสุเมธ จันทร์สมสฤษดิ์)
ผู้รับมอบอำนาจกระทำการแทนบริษัท อารียา พรอพเพอร์ตี้ จำกัด (มหาชน)

พฤศจิกายน 2562 ลงชื่อ .....
(นายมนูญนัช ไวกาสี)
บุคคลธรรมดาผู้มีสิทธิจัดทำรายงานของบริษัท ไท-ไท วิศวกร จำกัด

ตารางที่ 3 (ต่อ 26)

องค์ประกอบทางสิ่งแวดล้อม และคุณค่าต่างๆ	ผลกระทบต่อสิ่งแวดล้อมที่สำคัญ	มาตรการป้องกันและแก้ไขผลกระทบสิ่งแวดล้อม	มาตรการติดตามตรวจสอบผลกระทบสิ่งแวดล้อม
3.6 ระบบไฟฟ้า	โครงการมีความต้องการใช้ไฟฟ้า รวมทั้งสิ้นประมาณ 5,071 KVA โดยจะรับกระแสไฟฟ้ามาจากการไฟฟ้านครหลวงเขตบางนา ซึ่งเป็นระบบจำหน่ายไฟฟ้าแรงสูงของการไฟฟ้านครหลวง ซึ่งมีความสามารถให้บริการไฟฟ้าแก่ชุมชนและโครงการได้อย่างเพียงพอ	1. โครงการติดตั้งระบบไฟฟ้า ดังนี้ 1) ระบบไฟฟ้าปกติ โครงการจะรับกระแสไฟฟ้าโดยจำหน่ายไฟฟ้าแรงสูงผ่านหม้อแปลงโดยแปลงไฟฟ้าแรงสูงจากการไฟฟ้านครหลวงเขตบางนา ขนาด 24 KV ผ่านหม้อแปลงไฟฟ้าชนิด Oil Type ขนาด 2,500 KVA จำนวน 2 ชุด และขนาด 1,000 KVA จำนวน 1 ชุด แปลงไฟ 24 KV เป็น 230/400 V เพื่อจ่ายไปยัง Load ต่าง ๆ ในภาวะปกติ และโครงการมีความต้องการใช้ไฟฟ้ารวมทั้งสิ้น 5,071 KVA 2) ระบบไฟฟ้าส่องสว่างฉุกเฉิน โครงการจัดให้มีเครื่องกำเนิดไฟฟ้า ขนาด 400 KVA จำนวน 1 ชุด สามารถสำรองไฟได้นาน 8 ชั่วโมง 2. จัดให้มีการตัดแต่งกิ่งไม้ที่อยู่ใกล้เคียง ไม่ให้มีส่วนล้ำไปยังนั่งร้านหม้อแปลง 3. จัดให้มีพนักงานของโครงการคอยดูแล เฝ้าระวังกรณีมีสิ่งผิดปกติกับหม้อแปลงไฟฟ้าให้ประสานกับการไฟฟ้านครหลวงเขตบางนา เพื่อเข้ามาแก้ไขโดยทันที	1. ตรวจสอบป้ายเตือนระวังอันตรายบริเวณที่ตั้งหม้อแปลงไฟฟ้า ให้อยู่ในสภาพดีไม่ลบเลือนทุกวันตลอดระยะเวลาเปิดดำเนินการ 2. ตรวจสอบการทำงานของระบบไฟฟ้า และซ่อมบำรุงระบบไฟฟ้าและอุปกรณ์ไฟฟ้าภายในโครงการ เดือนละ 1 ครั้ง ตลอดระยะเวลาเปิดดำเนินการ และรีบทำการแก้ไขหากพบการชำรุด

หมายเหตุ : เจ้าของโครงการ (บริษัท อารียา พรอพเพอร์ตี้ จำกัด (มหาชน)) จะต้องดำเนินการดังนี้

- ต้องส่งมอบรายงานการประเมินผลกระทบสิ่งแวดล้อมฉบับสมบูรณ์ของโครงการ ให้กับนิติบุคคลอาคารชุดที่เข้ามาบริหารโครงการเพื่อให้รับทราบรายละเอียดโครงการและมาตรการที่โครงการจะต้องปฏิบัติตลอดระยะเวลาเปิดดำเนินการ
- ในกรณีที่ยังไม่ได้จดทะเบียนนิติบุคคลอาคารชุด หรือนิติบุคคลอาคารชุด กรณีที่มีการโอนสิทธิและจดทะเบียนนิติบุคคลอาคารชุดเรียบร้อยแล้วจัดทำรายงานผลการปฏิบัติตามมาตรการป้องกันและแก้ไขผลกระทบสิ่งแวดล้อมทุก 6 เดือน และเสนอรายงานต่อหน่วยงานที่เกี่ยวข้อง ตามที่ระบุในพระราชบัญญัติส่งเสริมและรักษาคุณภาพสิ่งแวดล้อมแห่งชาติ (ฉบับที่ 2) พ.ศ. 2561

พฤศจิกายน 2562 ลงชื่อ .....
(นายสุเมธ จันทร์สมสฤษดิ์)
ผู้รับมอบอำนาจกระทำการแทนบริษัท อารียา พรอพเพอร์ตี้ จำกัด (มหาชน)

พฤศจิกายน 2562 ลงชื่อ .....
(นายมนูญนัช ไวกาสี)
บุคคลธรรมดาผู้มีสิทธิจัดทำรายงานของบริษัท ไท-ไท วิศวกร จำกัด

ตารางที่ 3 (ต่อ 27)

องค์ประกอบทางสิ่งแวดล้อม และคุณค่าต่างๆ	ผลกระทบต่อสิ่งแวดล้อมที่สำคัญ	มาตรการป้องกันและแก้ไขผลกระทบสิ่งแวดล้อม	มาตรการติดตามตรวจสอบผลกระทบสิ่งแวดล้อม
		4. ติดป้ายเตือนแสดงข้อความ "อันตรายไฟฟ้าแรงสูง" และ "เฉพาะเจ้าหน้าที่ที่เกี่ยวข้องเท่านั้น" ให้เห็นชัดเจน โดยติดตั้งไว้ที่จุดติดตั้งหม้อแปลงไฟฟ้า	
3.7 การอนุรักษ์พลังงาน	โครงการเป็นอาคารชุดพักอาศัย ขนาดความสูง 34 ชั้น จำนวน 1 อาคาร มีจำนวนห้องชุดรวมทั้งสิ้น 1,003 ห้อง (แบ่งเป็นห้องชุดพักอาศัย 1,001 ห้อง และห้องชุดเพื่อการพาณิชย์ (ร้านค้า) 2 ห้อง) มีความต้องการใช้ไฟฟ้าภายในโครงการรวม 5,071 KVA โดยมีขนาดพื้นที่รวมกันทุกชั้นในหลังเดียวกันตั้งแต่ 2,000 ตารางเมตรขึ้นไป ต้องออกแบบอาคารเพื่อการอนุรักษ์พลังงานตามกฎกระทรวงกำหนดประเภท หรือขนาดของอาคาร และมาตรฐาน หลักเกณฑ์ และวิธีการในการออกแบบอาคารเพื่อการอนุรักษ์พลังงาน พ.ศ. 2552	1. ออกแบบตามข้อกำหนดของกฎกระทรวงกำหนดประเภท หรือขนาดของอาคาร และมาตรฐาน หลักเกณฑ์ และวิธีการในการออกแบบอาคารเพื่อการอนุรักษ์พลังงาน พ.ศ. 2552 ดังนี้ (1) ค่าการถ่ายเทความร้อนรวมของผนังด้านนอกของอาคาร (Overall Thermal Transfer Value : OTTV) และค่าการถ่ายเทความร้อนรวมของหลังคาอาคาร (Roof Thermal Transfer Value : RTTV) - ค่า OTTV ของอาคาร เท่ากับ 28.89 วัตต์/ตารางเมตร ซึ่งไม่เกิน 30 วัตต์/ตารางเมตร - ค่า RTTV ของอาคาร เท่ากับ 8.98 วัตต์/ตารางเมตร ซึ่งไม่เกิน 10 วัตต์/ตาราง	-

หมายเหตุ : เจ้าของโครงการ (บริษัท อารียา พรอพเพอร์ตี้ จำกัด (มหาชน)) จะต้องดำเนินการดังนี้

- ต้องส่งมอบรายงานการประเมินผลกระทบสิ่งแวดล้อมฉบับสมบูรณ์ของโครงการ ให้กับนิติบุคคลอาคารชุดที่เข้ามาบริหารโครงการเพื่อให้รับทราบรายละเอียดโครงการและมาตรการที่โครงการจะต้องปฏิบัติตลอดระยะเวลาเปิดดำเนินการ
- ในกรณีที่ยังไม่ได้จดทะเบียนนิติบุคคลอาคารชุด หรือนิติบุคคลอาคารชุด กรณีที่มีการโอนสิทธิและจดทะเบียนนิติบุคคลอาคารชุดเรียบร้อยแล้วจัดทำรายงานผลการปฏิบัติตามมาตรการป้องกันและแก้ไขผลกระทบสิ่งแวดล้อมทุก 6 เดือน และเสนอรายงานต่อหน่วยงานที่เกี่ยวข้อง ตามที่ระบุในพระราชบัญญัติส่งเสริมและรักษาคุณภาพสิ่งแวดล้อมแห่งชาติ (ฉบับที่ 2) พ.ศ. 2561

พฤศจิกายน 2562 ลงชื่อ .....
(นายสุเมธ จันทร์สมสฤษดิ์)
ผู้รับมอบอำนาจกระทำการแทนบริษัท อารียา พรอพเพอร์ตี้ จำกัด (มหาชน)

พฤศจิกายน 2562 ลงชื่อ .....
(นายมนูญนัช ไวกาสี)
บุคคลธรรมดาผู้มีสิทธิจัดทำรายงานของบริษัท ไท-ไท วิศวกร จำกัด

ตารางที่ 3 (ต่อ 28)

องค์ประกอบทางสิ่งแวดล้อมและคุณค่าต่างๆ	ผลกระทบต่อสิ่งแวดล้อมที่สำคัญ	มาตรการป้องกันและแก้ไขผลกระทบสิ่งแวดล้อม	มาตรการติดตามตรวจสอบผลกระทบสิ่งแวดล้อม
		เมตร (2) การใช้ไฟฟ้าส่องสว่างภายในอาคาร - ในการออกแบบระบบไฟฟ้าโครงการเลือกใช้ค่ากำลังไฟฟ้าส่องสว่างสูงสุด (วัตต์/ตารางเมตรของพื้นที่ใช้งาน) ตามที่กำหนดในกฎกระทรวง เพื่อการอนุรักษ์พลังงานฯ พ.ศ. 2552 กล่าวคือ ใช้ค่ากำลังไฟฟ้าสูงสุดไม่เกิน 12 วัตต์/ตารางเมตร ของพื้นที่ใช้งานแต่ละประเภท (3) ระบบปรับอากาศ ระบบปรับอากาศที่ติดตั้งภายในอาคารต้องมีค่าสัมประสิทธิ์สมรรถนะขั้นต่ำค่าประสิทธิภาพการให้ความเย็น และค่าพลังงานไฟฟ้าต่อตันความเย็นเป็นไปตามที่รัฐมนตรีประกาศกำหนด 2. โครงการจะกำหนดให้มีมาตรการการอนุรักษ์พลังงานภายในโครงการ โดยได้แยกมาตรการในการอนุรักษ์พลังงานออกเป็น 2 ส่วน	

หมายเหตุ : เจ้าของโครงการ (บริษัท อารียา พรอพเพอร์ตี้ จำกัด (มหาชน)) จะต้องดำเนินการดังนี้

- ต้องส่งมอบรายงานการประเมินผลกระทบสิ่งแวดล้อมฉบับสมบูรณ์ของโครงการ ให้กับนิติบุคคลอาคารชุดที่เข้ามาบริหารโครงการเพื่อให้รับทราบรายละเอียดโครงการและมาตรการที่โครงการจะต้องปฏิบัติตลอดระยะเวลาเปิดดำเนินการ
- ในกรณีที่ยังไม่ได้จดทะเบียนนิติบุคคลอาคารชุด หรือนิติบุคคลอาคารชุด กรณีที่มีการโอนสิทธิและจดทะเบียนนิติบุคคลอาคารชุดเรียบร้อยแล้วจัดทำรายงานผลการปฏิบัติตามมาตรการป้องกันและแก้ไขผลกระทบสิ่งแวดล้อมทุก 6 เดือน และเสนอรายงานต่อหน่วยงานที่เกี่ยวข้อง ตามที่ระบุในพระราชบัญญัติส่งเสริมและรักษาคุณภาพสิ่งแวดล้อมแห่งชาติ (ฉบับที่ 2) พ.ศ. 2561

พฤศจิกายน 2562 ลงชื่อ .....
(นายสุเมธ จันทร์สมสฤษดิ์)
ผู้รับมอบอำนาจกระทำการแทนบริษัท อารียา พรอพเพอร์ตี้ จำกัด (มหาชน)

พฤศจิกายน 2562 ลงชื่อ .....
(นายมนูญนัช ไวกาสี)
บุคคลธรรมดาผู้มีสิทธิจัดทำรายงานของบริษัท ไท-ไท วิศวกร จำกัด

ตารางที่ 3 (ต่อ 29)

องค์ประกอบทางสิ่งแวดล้อมและคุณค่าต่างๆ	ผลกระทบต่อสิ่งแวดล้อมที่สำคัญ	มาตรการป้องกันและแก้ไขผลกระทบสิ่งแวดล้อม	มาตรการติดตามตรวจสอบผลกระทบสิ่งแวดล้อม
		(1) การอนุรักษ์พลังงานดำเนินการโดยเจ้าของโครงการ มีดังนี้ - ปลูกต้นไม้ภายในโครงการ ในบริเวณพื้นที่ว่างซึ่งไม่ใช่ถนนและทางวิ่ง เพื่อลดภาระการทำงานของเครื่องปรับอากาศ - ติดป้ายประชาสัมพันธ์ภายในพื้นที่โครงการให้ทำการล้างเครื่องปรับอากาศเป็นประจำสม่ำเสมอ พร้อมระบุเบอร์ติดต่อช่างซ่อม/ล้างเครื่องปรับอากาศ เพื่ออำนวยความสะดวกผู้พักอาศัยภายในโครงการ - โครงการประสานกับช่างซ่อม/ล้างเครื่องปรับอากาศ โดยจัดให้มีช่วงลดราคาในการล้างทำความสะอาดเครื่องปรับอากาศ เพื่อเป็นแรงจูงใจให้กับผู้พักอาศัย - แยกสวิตช์ควบคุมอุปกรณ์ไฟฟ้าแสงสว่าง แทนการใช้หนึ่งตัวควบคุมหลอดแสงสว่างจำนวนมาก - ติดตั้งเครื่องปรับระดับแสงสว่าง (Dimmer) บริเวณห้องที่ใช้สำหรับงาน	

หมายเหตุ : เจ้าของโครงการ (บริษัท อารียา พรอพเพอร์ตี้ จำกัด (มหาชน)) จะต้องดำเนินการดังนี้

- ต้องส่งมอบรายงานการประเมินผลกระทบสิ่งแวดล้อมฉบับสมบูรณ์ของโครงการ ให้กับนิติบุคคลอาคารชุดที่เข้ามาบริหารโครงการเพื่อให้รับทราบรายละเอียดโครงการและมาตรการที่โครงการจะต้องปฏิบัติตลอดระยะเวลาเปิดดำเนินการ
- ในกรณีที่ยังไม่ได้จดทะเบียนนิติบุคคลอาคารชุด หรือนิติบุคคลอาคารชุด กรณีที่มีการโอนสิทธิและจดทะเบียนนิติบุคคลอาคารชุดเรียบร้อยแล้วจัดทำรายงานผลการปฏิบัติตามมาตรการป้องกันและแก้ไขผลกระทบสิ่งแวดล้อมทุก 6 เดือน และเสนอรายงานต่อหน่วยงานที่เกี่ยวข้อง ตามที่ระบุในพระราชบัญญัติส่งเสริมและรักษาคุณภาพสิ่งแวดล้อมแห่งชาติ (ฉบับที่ 2) พ.ศ. 2561

พฤศจิกายน 2562 ลงชื่อ .....
(นายสุเมธ จันทร์สมสฤษดิ์)
ผู้รับมอบอำนาจกระทำการแทนบริษัท อารียา พรอพเพอร์ตี้ จำกัด (มหาชน)

พฤศจิกายน 2562 ลงชื่อ .....
(นายมนูญนัช ไวกาสี)
บุคคลธรรมดาผู้มีสิทธิจัดทำรายงานของบริษัท ไท-ไท วิศวกร จำกัด

ตารางที่ 3 (ต่อ 30)

องค์ประกอบทางสิ่งแวดล้อม และคุณค่าต่างๆ	ผลกระทบต่อสิ่งแวดล้อมที่สำคัญ	มาตรการป้องกันและแก้ไขผลกระทบสิ่งแวดล้อม	มาตรการติดตามตรวจสอบผลกระทบสิ่งแวดล้อม
		อเนกประสงค์ซึ่งบางครั้งต้องการแสงสว่างมาก แต่บางครั้งต้องการน้อย - คำนวณและเลือกขนาดสายไฟให้มีความสูญเสียต่ำ ทำได้โดยเพิ่มขนาดสายให้โตขึ้น เนื่องจากสายมีความต้านทานต่ำกว่า จึงทำให้สามารถลดความสูญเสียเนื่องจากแรงดันไฟฟ้าตก และลดค่าไฟฟ้าลงได้ - ในการติดตั้งระบบไฟฟ้าให้เลือกใช้บัลลาสต์อิเล็กทรอนิกส์ซึ่งช่วยประหยัดไฟได้ 10 วัตต์/หลอด ประหยัดพลังงานได้ร้อยละ 30 เมื่อเทียบกับบัลลาสต์ชนิดแกนเหล็กธรรมดา - ใช้หลอดไฟประหยัดพลังงานที่เรียกว่า Light Emitting Diode (LED) เพราะจะกินไฟเพียง 0.5-1 วัตต์ มีอายุการใช้งานยาวนาน และความร้อนที่ตัวหลอดน้อยกว่าเมื่อเทียบกับหลอด Incandescent (หลอดมีไส้) - กำหนดตำแหน่งติดตั้งหลอดไฟให้เหมาะสม โดยไม่ให้มีจำนวนที่มากเกินความจำเป็นแต่ก็ไม่ให้น้อยจนมีแสงสว่างไม่เพียงพอ	

หมายเหตุ : เจ้าของโครงการ (บริษัท อารียา พรอพเพอร์ตี้ จำกัด (มหาชน)) จะต้องดำเนินการดังนี้

- ต้องส่งมอบรายงานการประเมินผลกระทบสิ่งแวดล้อมฉบับสมบูรณ์ของโครงการ ให้กับนิติบุคคลอาคารชุดที่เข้ามาบริหารโครงการเพื่อให้รับทราบรายละเอียดโครงการและมาตรการที่โครงการจะต้องปฏิบัติตลอดระยะเวลาเปิดดำเนินการ
- ในกรณีที่ยังไม่ได้จดทะเบียนนิติบุคคลอาคารชุด หรือนิติบุคคลอาคารชุด กรณีที่มีการโอนสิทธิและจดทะเบียนนิติบุคคลอาคารชุดเรียบร้อยแล้วจัดทำรายงานผลการปฏิบัติตามมาตรการป้องกันและแก้ไขผลกระทบสิ่งแวดล้อมทุก 6 เดือน และเสนอรายงานต่อหน่วยงานที่เกี่ยวข้อง ตามที่ระบุในพระราชบัญญัติส่งเสริมและรักษาคุณภาพสิ่งแวดล้อมแห่งชาติ (ฉบับที่ 2) พ.ศ. 2561

พฤศจิกายน 2562 ลงชื่อ .....
(นายสุเมธ จันทร์สมสฤษดิ์)
ผู้รับมอบอำนาจกระทำการแทนบริษัท อารียา พรอพเพอร์ตี้ จำกัด (มหาชน)

พฤศจิกายน 2562 ลงชื่อ .....
(นายมนูญนัช ไวกาสี)
บุคคลธรรมดาผู้มีสิทธิจัดทำรายงานของบริษัท ไท-ไท วิศวกร จำกัด

ตารางที่ 3 (ต่อ 31)

องค์ประกอบทางสิ่งแวดล้อม และคุณค่าต่างๆ	ผลกระทบต่อสิ่งแวดล้อมที่สำคัญ	มาตรการป้องกันและแก้ไขผลกระทบสิ่งแวดล้อม	มาตรการติดตามตรวจสอบผลกระทบสิ่งแวดล้อม
		- ตั้งเวลาให้ประตูลิฟต์ปิดเองในช่วงเวลาอย่างน้อย 10 วินาที จะช่วยลดความจำเป็นในการใช้พลังงานไฟฟ้าของการขับเคลื่อนมอเตอร์เปิด-ปิดประตู - ส่งเสริม รณรงค์กิจกรรมให้มีการเดินขึ้น-ลงแทนการใช้ลิฟต์สำหรับพนักงานและผู้พักอาศัย - แสดงเลขชั้นที่ชัดเจน สามารถมองเห็นได้ง่าย จะช่วยลดการเดินทางหลงชั้นและลดการใช้ลิฟต์ที่ไม่จำเป็น - ลดการใช้ไฟฟ้าแสงสว่างส่วนกลางที่ไม่จำเป็นในช่วงเวลา 22.00-06.00 น. - ประชาสัมพันธ์ให้ผู้พักอาศัยตั้งอุณหภูมิเครื่องปรับอากาศให้เหมาะสมประมาณ 25-26 องศาเซลเซียส **(2) การอนุรักษ์พลังงานไฟฟ้าที่รณรงค์ให้ผู้พักอาศัยปฏิบัติ** โครงการจะจัดให้มีคู่มือการอนุรักษ์พลังงานแจกสำหรับห้องชุดพักอาศัยทุกห้อง หรือติดป้ายเพื่อเป็นการรณรงค์ให้	

หมายเหตุ : เจ้าของโครงการ (บริษัท อารียา พรอพเพอร์ตี้ จำกัด (มหาชน)) จะต้องดำเนินการดังนี้

- ต้องส่งมอบรายงานการประเมินผลกระทบสิ่งแวดล้อมฉบับสมบูรณ์ของโครงการ ให้กับนิติบุคคลอาคารชุดที่เข้ามาบริหารโครงการเพื่อให้รับทราบรายละเอียดโครงการและมาตรการที่โครงการจะต้องปฏิบัติตลอดระยะเวลาเปิดดำเนินการ
- ในกรณีที่ยังไม่ได้จดทะเบียนนิติบุคคลอาคารชุด หรือนิติบุคคลอาคารชุด กรณีที่มีการโอนสิทธิและจดทะเบียนนิติบุคคลอาคารชุดเรียบร้อยแล้วจัดทำรายงานผลการปฏิบัติตามมาตรการป้องกันและแก้ไขผลกระทบสิ่งแวดล้อมทุก 6 เดือน และเสนอรายงานต่อหน่วยงานที่เกี่ยวข้อง ตามที่ระบุในพระราชบัญญัติส่งเสริมและรักษาคุณภาพสิ่งแวดล้อมแห่งชาติ (ฉบับที่ 2) พ.ศ. 2561

พฤศจิกายน 2562 ลงชื่อ .....
(นายสุเมธ จันทร์สมสฤษดิ์)
ผู้รับมอบอำนาจกระทำการแทนบริษัท อารียา พรอพเพอร์ตี้ จำกัด (มหาชน)

พฤศจิกายน 2562 ลงชื่อ .....
(นายมนูญนัช ไวกาสี)
บุคคลธรรมดาผู้มีสิทธิจัดทำรายงานของบริษัท ไท-ไท วิศวกร จำกัด

ตารางที่ 3 (ต่อ 32)

องค์ประกอบทางสิ่งแวดล้อม และคุณค่าต่างๆ	ผลกระทบต่อสิ่งแวดล้อมที่สำคัญ	มาตรการป้องกันและแก้ไขผลกระทบสิ่งแวดล้อม	มาตรการติดตามตรวจสอบผลกระทบสิ่งแวดล้อม
		ปฏิบัติตาม โดยมีรายละเอียดในคู่มือดังนี้ - ตั้งอุณหภูมิในเครื่องปรับอากาศให้เหมาะสมประมาณ 25-26 องศาเซลเซียส - เปิดเครื่องระบายอากาศเท่าที่จำเป็น - บำรุงรักษาเครื่องปรับอากาศอย่างสม่ำเสมอ - ทำความสะอาดแผ่นกรองอากาศด้านหน้าและแผ่นระบายความร้อนด้านหลังทุก ๆ เดือน - เลือกใช้เครื่องปรับอากาศประสิทธิภาพสูงและประหยัดพลังงาน - หมั่นดูแลทำความสะอาดเรื่องฝุ่นละอองหรือบำรุงรักษาอุปกรณ์ไฟฟ้าแสงสว่างอย่างต่อเนื่องและสม่ำเสมอ	

หมายเหตุ : เจ้าของโครงการ (บริษัท อารียา พรอพเพอร์ตี้ จำกัด (มหาชน)) จะต้องดำเนินการดังนี้

- ต้องส่งมอบรายงานการประเมินผลกระทบสิ่งแวดล้อมฉบับสมบูรณ์ของโครงการ ให้กับนิติบุคคลอาคารชุดที่เข้ามาบริหารโครงการเพื่อให้รับทราบรายละเอียดโครงการและมาตรการที่โครงการจะต้องปฏิบัติตลอดระยะเวลาเปิดดำเนินการ
- ในกรณีที่ยังไม่ได้จดทะเบียนนิติบุคคลอาคารชุด หรือนิติบุคคลอาคารชุด กรณีที่มีการโอนสิทธิและจดทะเบียนนิติบุคคลอาคารชุดเรียบร้อยแล้วจัดทำรายงานผลการปฏิบัติตามมาตรการป้องกันและแก้ไขผลกระทบสิ่งแวดล้อมทุก 6 เดือน และเสนอรายงานต่อหน่วยงานที่เกี่ยวข้อง ตามที่ระบุในพระราชบัญญัติส่งเสริมและรักษาคุณภาพสิ่งแวดล้อมแห่งชาติ (ฉบับที่ 2) พ.ศ. 2561

พฤศจิกายน 2562 ลงชื่อ .....
(นายสุเมธ จันทร์สมสฤษดิ์)
ผู้รับมอบอำนาจกระทำการแทนบริษัท อารียา พรอพเพอร์ตี้ จำกัด (มหาชน)

พฤศจิกายน 2562 ลงชื่อ .....
(นายมนูญนัช ไวกาสี)
บุคคลธรรมดาผู้มีสิทธิจัดทำรายงานของบริษัท ไท-ไท วิศวกร จำกัด

ตารางที่ 3 (ต่อ 33)

องค์ประกอบทางสิ่งแวดล้อม และคุณค่าต่างๆ	ผลกระทบต่อสิ่งแวดล้อมที่สำคัญ	มาตรการป้องกันและแก้ไขผลกระทบสิ่งแวดล้อม	มาตรการติดตามตรวจสอบผลกระทบสิ่งแวดล้อม
3.8 การป้องกันอัคคีภัย	โครงการจะเป็นอาคารชุดพักอาศัย ขนาดความสูง 34 ชั้น ความสูง 116.50 เมตร (ความสูงวัดถึงส่วนที่สูงที่สุด) จำนวน 1 อาคาร มีจำนวนห้องชุดรวมทั้งสิ้น 1,003 ห้อง (แบ่งเป็นห้องชุดพักอาศัย 1,001 ห้อง และห้องชุดเพื่อการพาณิชย์ (ร้านค้า) 2 ห้อง) มีพื้นที่อาคารรวมทั้งสิ้น 56,375.79 ตารางเมตร จัดเป็นอาคารสูงและอาคารขนาดใหญ่พิเศษ โดยโครงการจัดให้มีระบบป้องกันและเตือนอัคคีภัยตามกฎหมายที่เกี่ยวข้องต่าง ๆ ได้แก่ ดังนั้น กฎกระทรวงฉบับที่ 33 (พ.ศ. 2535) แก้ไขเพิ่มเติมตามกฎกระทรวงฉบับที่ 50 (พ.ศ. 2540) ออกตามความในพระราชบัญญัติควบคุมอาคาร พ.ศ. 2522 กฎกระทรวงฉบับที่ 39 (พ.ศ. 2537) ออกตามความในพระราชบัญญัติควบคุมอาคาร พ.ศ. 2522 กฎกระทรวงฉบับที่ 47 (พ.ศ. 2540) ออกตามความในพระราชบัญญัติควบคุมอาคาร พ.ศ. 2522 กฎกระทรวงฉบับที่ 55 (พ.ศ. 2543) ออกตามความในพระราชบัญญัติควบคุมอาคาร พ.ศ. 2522 และจากการคำนวณระยะเวลาหนีไฟของอาคาร โครงการจะใช้เวลามากที่สุด	1. โครงการจัดให้มีระบบป้องกันและเตือนอัคคีภัย โดยรายละเอียดดังต่อไปนี้ **1.1) ระบบป้องกันอัคคีภัย** **(1) เครื่องสูบน้ำดับเพลิง (Pire Pump)** ติดตั้งเครื่องสูบน้ำดับเพลิง จำนวน 1 เครื่อง อัตราการสูบ 4.73 ลูกบาศก์เมตร/นาที ที่ TDH 168.8 เมตร จำนวน 1 เครื่อง ทำงานร่วมกับเครื่องสูบน้ำรักษาความดันน้ำในระบบท่อให้คงที่ (Jockey Pump) อัตราการสูบ 0.11 ลูกบาศก์เมตร/นาที ที่ TDH 164.6 เมตร จำนวน 1 เครื่อง เพื่อสูบน้ำดับเพลิงไปยังส่วนต่างๆ ของอาคารโครงการ อนึ่ง ในการออกแบบเครื่องสูบน้ำดับเพลิงที่ติดตั้ง ได้คำนวณแรงดันทั้งหมดที่เกี่ยวข้อง ได้แก่ แรงดันน้ำเนื่องจากความสูงของอาคาร แรงดันที่สายฉีดน้ำที่ชั้นสูงสุด แรงดันลดรวมในท่ออันเนื่องจากความเสียดทาน และข้อต่ออุปกรณ์ต่างๆ ในระบบส่งน้ำดับเพลิง โดยโครงการมีแรงดันน้ำเนื่องจากความสูงของอาคาร (Static	1. ตรวจสอบสภาพอุปกรณ์ระบบป้องกันและสัญญาณเตือนอัคคีภัยให้อยู่ในสภาพพร้อมใช้งาน 3 เดือน/ครั้ง ตลอดระยะเวลาเปิดดำเนินการ 2. ตรวจสอบระยะจ่ายไฟฟ้าสำรองให้มีแบตเตอรี่สำรองอยู่ตลอดเวลา และมีสภาพพร้อมใช้งาน 3 เดือน/ครั้ง ตลอดระยะเวลาเปิดดำเนินการ 3. ตรวจสอบป้ายและเครื่องหมายแสดงการหนีไฟและแผนผังเส้นทางการหนีไฟให้อยู่ในสภาพดี มองเห็นได้ชัดเจน และไม่ลบเลือน 3 เดือน/ครั้ง ตลอดเวลาเปิดดำเนินการ 4. ตรวจสอบบันไดหนีไฟ เส้นทางหนีไฟและจุดรวมพลเบื้องต้น ให้อยู่ในสภาพพร้อมใช้งาน เดือนละ 1 ครั้ง ตลอดระยะเวลาเปิดดำเนินการ 5. จัดให้มีการตรวจสอบระบบป้องกันและเตือนอัคคีภัยให้สามารถใช้งานได้อยู่เสมอ หากพบว่ามีการเสียหายหรือใช้การไม่ได้ให้รีบดำเนินการแก้ไขทันที 6. จัดให้มีการประชุมประเมินผลการป้องกันและระงับอัคคีภัยของโครงการในภาพรวมทั้งระบบ

หมายเหตุ : เจ้าของโครงการ (บริษัท อารียา พรอพเพอร์ตี้ จำกัด (มหาชน)) จะต้องดำเนินการดังนี้

- ต้องส่งมอบรายงานการประเมินผลกระทบสิ่งแวดล้อมฉบับสมบูรณ์ของโครงการ ให้กับนิติบุคคลอาคารชุดที่เข้ามาบริหารโครงการเพื่อให้รับทราบรายละเอียดโครงการและมาตรการที่โครงการจะต้องปฏิบัติตลอดระยะเวลาเปิดดำเนินการ
- ในกรณีที่ยังไม่ได้จดทะเบียนนิติบุคคลอาคารชุด หรือนิติบุคคลอาคารชุด กรณีที่มีการโอนสิทธิและจดทะเบียนนิติบุคคลอาคารชุดเรียบร้อยแล้วจัดทำรายงานผลการปฏิบัติตามมาตรการป้องกันและแก้ไขผลกระทบสิ่งแวดล้อมทุก 6 เดือน และเสนอรายงานต่อหน่วยงานที่เกี่ยวข้อง ตามที่ระบุในพระราชบัญญัติส่งเสริมและรักษาคุณภาพสิ่งแวดล้อมแห่งชาติ (ฉบับที่ 2) พ.ศ. 2561

พฤศจิกายน 2562 ลงชื่อ .....
(นายสุเมธ จันทร์สมสฤษดิ์)
ผู้รับมอบอำนาจกระทำการแทนบริษัท อารียา พรอพเพอร์ตี้ จำกัด (มหาชน)

พฤศจิกายน 2562 ลงชื่อ .....
(นายมนูญนัช ไวกาสี)
บุคคลธรรมดาผู้มีสิทธิจัดทำรายงานของบริษัท ไท-ไท วิศวกร จำกัด

ตารางที่ 3 (ต่อ 34)

องค์ประกอบทางสิ่งแวดล้อม และคุณค่าต่างๆ	ผลกระทบต่อสิ่งแวดล้อมที่สำคัญ	มาตรการป้องกันและแก้ไขผลกระทบสิ่งแวดล้อม	มาตรการติดตามตรวจสอบผลกระทบสิ่งแวดล้อม
	ประมาณ 41 นาที (ซึ่งไม่เกินมาตรฐานที่กำหนด คือ 60 นาที ในการอพยพออกภายนอกอาคาร) ดังนั้น โครงการจะไม่ก่อให้เกิดผลกระทบที่มีนัยสำคัญด้านอัคคีภัยแต่อย่างใด	Head) 103.75 เมตร มีแรงดันที่สายน้ำดับเพลิงชั้นสูงสุด 44.22 เมตร และมีแรงดันลดรวมในท่ออันเนื่องจากความเสียดทาน และข้อต่างอุปกรณ์ต่างๆ ในระบบส่งน้ำดับเพลิง (Friction Loss) 6.64 เมตร ดังนั้น เครื่องสูบน้ำดับเพลิงต้องมีแรงดันไม่น้อยกว่า 154.61 เมตร ซึ่งเครื่องสูบน้ำดับเพลิงที่โครงการเลือกใช้มีแรงดัน 168.8 เมตร จึงเพียงพอต่อความต้องการ ทั้งนี้ เครื่องสูบน้ำดับเพลิงจะเป็นแบบ Horizontal Split Case ตั้งอยู่ภายในห้องเครื่องสูบน้ำดับเพลิง โดยห้องเครื่องสูบน้ำดับเพลิงตั้งอยู่ภายในโครงการบริเวณชั้นที่ 1 โดยพื้นห้องอยู่ที่ระดับ -1.00 เมตร (อ้างอิงค่าระดับ ±0.00 เมตร ที่เขตทางพิเศษกาญจนาภิเษก (บางพลี-สุขสวัสดิ์)) และมีความสูงจากระดับพื้นห้องถึงเพดานห้องเท่ากับ 4.45 เมตร **(2) ระบบท่อยืน (Stand Pipe)** ระบบดับเพลิงเป็นระบบท่อร่วมระหว่างระบบท่อยืน (Stand Pipe System) และ	ปีละ 1 ครั้ง เพื่อปรับปรุงประสิทธิภาพการป้องกันและระงับอัคคีภัยให้เหมาะสมยิ่งขึ้น

หมายเหตุ : เจ้าของโครงการ (บริษัท อารียา พรอพเพอร์ตี้ จำกัด (มหาชน)) จะต้องดำเนินการดังนี้

- ต้องส่งมอบรายงานการประเมินผลกระทบสิ่งแวดล้อมฉบับสมบูรณ์ของโครงการ ให้กับนิติบุคคลอาคารชุดที่เข้ามาบริหารโครงการเพื่อให้รับทราบรายละเอียดโครงการและมาตรการที่โครงการจะต้องปฏิบัติตลอดระยะเวลาเปิดดำเนินการ
- ในกรณีที่ยังไม่ได้จดทะเบียนนิติบุคคลอาคารชุด หรือนิติบุคคลอาคารชุด กรณีที่มีการโอนสิทธิและจดทะเบียนนิติบุคคลอาคารชุดเรียบร้อยแล้วจัดทำรายงานผลการปฏิบัติตามมาตรการป้องกันและแก้ไขผลกระทบสิ่งแวดล้อมทุก 6 เดือน และเสนอรายงานต่อหน่วยงานที่เกี่ยวข้อง ตามที่ระบุในพระราชบัญญัติส่งเสริมและรักษาคุณภาพสิ่งแวดล้อมแห่งชาติ (ฉบับที่ 2) พ.ศ. 2561

พฤศจิกายน 2562 ลงชื่อ .....
(นายสุเมธ จันทร์สมสฤษดิ์)
ผู้รับมอบอำนาจกระทำการแทนบริษัท อารียา พรอพเพอร์ตี้ จำกัด (มหาชน)

พฤศจิกายน 2562 ลงชื่อ .....
(นายมนูญนัช ไวกาสี)
บุคคลธรรมดาผู้มีสิทธิจัดทำรายงานของบริษัท ไท-ไท วิศวกร จำกัด

ตารางที่ 3 (ต่อ 35)

องค์ประกอบทางสิ่งแวดล้อม และคุณค่าต่างๆ	ผลกระทบต่อสิ่งแวดล้อมที่สำคัญ	มาตรการป้องกันและแก้ไขผลกระทบสิ่งแวดล้อม	มาตรการติดตามตรวจสอบผลกระทบสิ่งแวดล้อม
		ระบบหัวกระจายน้ำดับเพลิงอัตโนมัติ (Automatic Sprinkler System) โดยท่อยืน (Stand Pipe) มีขนาดเส้นผ่านศูนย์กลาง 6 นิ้ว จำนวน 3 ท่อ เพื่อรับน้ำดับเพลิงจากถังเก็บน้ำใต้ดิน และถังเก็บน้ำชั้นหลังคา ปริมาตรรวม 171 ลูกบาศก์เมตร รวมทั้งรับน้ำดับเพลิงจากหัวรับน้ำดับเพลิงภายนอกอาคาร **(3) หัวรับน้ำดับเพลิงภายนอกอาคาร (Fire Department Connector : FDC)** โครงการจะติดตั้งหัวรับน้ำดับเพลิงภายนอกอาคาร (FDC) ขนาด 6 x 2½ x 2½ นิ้ว พร้อม Check Valve จำนวน 3 ชุด โดยจะจ่ายน้ำเข้าสู่ระบบท่อยืนภายในอาคาร จำนวน 2 ชุด และจ่ายน้ำเข้าสู่ถังเก็บน้ำใต้ดิน จำนวน 1 ชุด โดยตำแหน่งการติดตั้งหัวรับน้ำดับเพลิงภายนอกอาคารดังกล่าว อยู่บริเวณด้านทิศเหนือใกล้กับทางเข้า-ออกของโครงการ ซึ่งตำแหน่งดังกล่าวมีความสะดวกในการรับน้ำดับเพลิงจากรถดับเพลิงของฝ่ายงานป้องกันและบรรเทาสาธารณภัย	

หมายเหตุ : เจ้าของโครงการ (บริษัท อารียา พรอพเพอร์ตี้ จำกัด (มหาชน)) จะต้องดำเนินการดังนี้

- ต้องส่งมอบรายงานการประเมินผลกระทบสิ่งแวดล้อมฉบับสมบูรณ์ของโครงการ ให้กับนิติบุคคลอาคารชุดที่เข้ามาบริหารโครงการเพื่อให้รับทราบรายละเอียดโครงการและมาตรการที่โครงการจะต้องปฏิบัติตลอดระยะเวลาเปิดดำเนินการ
- ในกรณีที่ยังไม่ได้จดทะเบียนนิติบุคคลอาคารชุด หรือนิติบุคคลอาคารชุด กรณีที่มีการโอนสิทธิและจดทะเบียนนิติบุคคลอาคารชุดเรียบร้อยแล้วจัดทำรายงานผลการปฏิบัติตามมาตรการป้องกันและแก้ไขผลกระทบสิ่งแวดล้อมทุก 6 เดือน และเสนอรายงานต่อหน่วยงานที่เกี่ยวข้อง ตามที่ระบุในพระราชบัญญัติส่งเสริมและรักษาคุณภาพสิ่งแวดล้อมแห่งชาติ (ฉบับที่ 2) พ.ศ. 2561

พฤศจิกายน 2562 ลงชื่อ .....
(นายสุเมธ จันทร์สมสฤษดิ์)
ผู้รับมอบอำนาจกระทำการแทนบริษัท อารียา พรอพเพอร์ตี้ จำกัด (มหาชน)

พฤศจิกายน 2562 ลงชื่อ .....
(นายมนูญนัช ไวกาสี)
บุคคลธรรมดาผู้มีสิทธิจัดทำรายงานของบริษัท ไท-ไท วิศวกร จำกัด

ตารางที่ 3 (ต่อ 36)

องค์ประกอบทางสิ่งแวดล้อม และคุณค่าต่างๆ	ผลกระทบต่อสิ่งแวดล้อมที่สำคัญ	มาตรการป้องกันและแก้ไขผลกระทบสิ่งแวดล้อม	มาตรการติดตามตรวจสอบผลกระทบสิ่งแวดล้อม
		เทศบาลเมืองบางแก้ว **(4) ตู้เก็บสายฉีดน้ำดับเพลิงพร้อมอุปกรณ์** (Fire Hose Cabinet : FHC) ประกอบด้วย - สายฉีดน้ำดับเพลิง ขนาดเส้นผ่านศูนย์กลาง 25 มิลลิเมตร (1 นิ้ว) ความยาว 30 เมตร - หัวต่อสายฉีดน้ำดับเพลิงชนิดหัวต่อสวมเร็ว ขนาดเส้นผ่านศูนย์กลาง 65 มิลลิเมตร (2.5 นิ้ว) พร้อมฝาครอบและโซ่ร้อย - ถังดับเพลิงแบบมือถือ ขนาด 10 ปอนด์ ทั้งนี้ โครงการจะติดตั้งตู้เก็บสายฉีดน้ำดับเพลิงพร้อมอุปกรณ์ (Fire Hose Cabinet : FHC) ภายในอาคาร โดยมีรายละเอียดดังนี้ **(4.1) ชั้นที่ 1-29** จะติดตั้งไว้ที่บริเวณบันไดหลัก 1 บันไดหนีไฟ 1 และ บันไดหนีไฟ 2 จำนวน 3 ตู้/ชั้น โดยแต่ละตู้มีระยะห่างกันประมาณ 35 เมตร (ไม่เกิน 64 เมตร)	

หมายเหตุ : เจ้าของโครงการ (บริษัท อารียา พรอพเพอร์ตี้ จำกัด (มหาชน)) จะต้องดำเนินการดังนี้

- ต้องส่งมอบรายงานการประเมินผลกระทบสิ่งแวดล้อมฉบับสมบูรณ์ของโครงการ ให้กับนิติบุคคลอาคารชุดที่เข้ามาบริหารโครงการเพื่อให้รับทราบรายละเอียดโครงการและมาตรการที่โครงการจะต้องปฏิบัติตลอดระยะเวลาเปิดดำเนินการ
- ในกรณีที่ยังไม่ได้จดทะเบียนนิติบุคคลอาคารชุด หรือนิติบุคคลอาคารชุด กรณีที่มีการโอนสิทธิและจดทะเบียนนิติบุคคลอาคารชุดเรียบร้อยแล้วจัดทำรายงานผลการปฏิบัติตามมาตรการป้องกันและแก้ไขผลกระทบสิ่งแวดล้อมทุก 6 เดือน และเสนอรายงานต่อหน่วยงานที่เกี่ยวข้อง ตามที่ระบุในพระราชบัญญัติส่งเสริมและรักษาคุณภาพสิ่งแวดล้อมแห่งชาติ (ฉบับที่ 2) พ.ศ. 2561

พฤศจิกายน 2562 ลงชื่อ .....
(นายสุเมธ จันทร์สมสฤษดิ์)
ผู้รับมอบอำนาจกระทำการแทนบริษัท อารียา พรอพเพอร์ตี้ จำกัด (มหาชน)

พฤศจิกายน 2562 ลงชื่อ .....
(นายมนูญนัช ไวกาสี)
บุคคลธรรมดาผู้มีสิทธิจัดทำรายงานของบริษัท ไท-ไท วิศวกร จำกัด

ตารางที่ 3 (ต่อ 37)

องค์ประกอบทางสิ่งแวดล้อม และคุณค่าต่างๆ	ผลกระทบต่อสิ่งแวดล้อมที่สำคัญ	มาตรการป้องกันและแก้ไขผลกระทบสิ่งแวดล้อม	มาตรการติดตามตรวจสอบผลกระทบสิ่งแวดล้อม
		(4.2) ชั้นที่ 30 ถึงชั้นดาดฟ้า จะติดตั้งไว้ที่บันไดหนีไฟ 1 และ บันไดหนีไฟ 2 จำนวน 2 ตู้/ชั้น โดยแต่ละตู้มีระยะห่างกันประมาณ 35.6 เมตร (ไม่เกิน 64 เมตร) **(5) ระบบหัวกระจายน้ำดับเพลิงอัตโนมัติ (Sprinkler System)** เป็นระบบท่อเปียก มีน้ำอยู่ในท่อตลอดเวลา ซึ่งสามารถทำงานได้ทันทีเมื่อเกิดเพลิงไหม้ โดยสามารถเปิดออกทันทีที่มีความร้อนสูงขึ้น จนถึงอุณหภูมิทำงาน ฉีดน้ำบริเวณที่เกิดเหตุครอบคลุมพื้นที่ 16 ตารางเมตร/จุด โดยจะติดตั้งกระจายทั่วทุกห้องทุกชั้นของอาคารโครงการ **(6) ถังดับเพลิงเคมีแบบมือถือ** จะติดตั้งไว้ภายในตู้ FHC ทุกตู้ และจะติดตั้งถังดับเพลิงเคมีแบบมือถือ ชนิดผงเคมีแบบแห้ง (Class ABC) ขนาด 10 ปอนด์ และถังดับเพลิงคาร์บอนไดออกไซด์แบบมือถือ (CO_2) ขนาด 10 ปอนด์ ไว้บริเวณทางเดินทั่วทั้งอาคาร ที่จอดรถยนต์ และห้องไฟฟ้าแต่ละชั้น	

หมายเหตุ : เจ้าของโครงการ (บริษัท อารียา พรอพเพอร์ตี้ จำกัด (มหาชน)) จะต้องดำเนินการดังนี้

- ต้องส่งมอบรายงานการประเมินผลกระทบสิ่งแวดล้อมฉบับสมบูรณ์ของโครงการ ให้กับนิติบุคคลอาคารชุดที่เข้ามาบริหารโครงการเพื่อให้รับทราบรายละเอียดโครงการและมาตรการที่โครงการจะต้องปฏิบัติตลอดระยะเวลาเปิดดำเนินการ
- ในกรณีที่ยังไม่ได้จดทะเบียนนิติบุคคลอาคารชุด หรือนิติบุคคลอาคารชุด กรณีที่มีการโอนสิทธิและจดทะเบียนนิติบุคคลอาคารชุดเรียบร้อยแล้วจัดทำรายงานผลการปฏิบัติตามมาตรการป้องกันและแก้ไขผลกระทบสิ่งแวดล้อมทุก 6 เดือน และเสนอรายงานต่อหน่วยงานที่เกี่ยวข้อง ตามที่ระบุในพระราชบัญญัติส่งเสริมและรักษาคุณภาพสิ่งแวดล้อมแห่งชาติ (ฉบับที่ 2) พ.ศ. 2561

พฤศจิกายน 2562 ลงชื่อ .....
(นายสุเมธ จันทร์สมสฤษดิ์)
ผู้รับมอบอำนาจกระทำการแทนบริษัท อารียา พรอพเพอร์ตี้ จำกัด (มหาชน)

พฤศจิกายน 2562 ลงชื่อ .....
(นายมนูญนัช ไวกาสี)
บุคคลธรรมดาผู้มีสิทธิจัดทำรายงานของบริษัท ไท-ไท วิศวกร จำกัด

ตารางที่ 3 (ต่อ 38)

องค์ประกอบทางสิ่งแวดล้อม และคุณค่าต่างๆ	ผลกระทบต่อสิ่งแวดล้อมที่สำคัญ	มาตรการป้องกันและแก้ไขผลกระทบสิ่งแวดล้อม	มาตรการติดตามตรวจสอบผลกระทบสิ่งแวดล้อม
		(7) **ลิฟต์ดับเพลิง** โครงการมีลิฟต์ดับเพลิง จำนวน 1 ชุด ซึ่งมีคุณสมบัติตามกฎกระทรวงฉบับที่ 33 (พ.ศ. 2535) แก้ไขเพิ่มเติมตามกฎกระทรวงฉบับที่ 50 (พ.ศ. 2540) ออกตามความในพระราชบัญญัติควบคุมอาคาร พ. ศ. 2522 **1.2) ระบบแจ้งเหตุเพลิงไหม้** (1) **แผงควบคุม (Fire Alarm Control Panel : FCP)** จะทำหน้าที่เป็นจุดศูนย์รวมการรับ-ส่งสัญญาณตรวจรับ โดยเมื่ออุปกรณ์ชุดแจ้งเหตุที่ติดตั้งไว้เริ่มทำงาน จะส่งสัญญาณไปยังแผงควบคุม เพื่อให้เจ้าหน้าที่ในห้องควบคุมตรวจสอบ และหากเป็นเหตุเพลิงไหม้จะส่งสัญญาณแจ้งเหตุให้ทราบทั่วทั้งอาคาร (2) **เครื่องตรวจจับควัน (Smoke Detector)** เป็นตัวรับกลุ่มควันที่เกิดจากเพลิงไหม้ภายในอาคาร และส่งสัญญาณไปยังแผงควบคุม เพื่อให้เจ้าหน้าที่ในห้องควบคุมทราบ และส่งสัญญาณแจ้งเหตุให้ทราบทั่วทั้งอาคาร โดยโครงการจะติดตั้งเครื่องตรวจจับควันไว้บริเวณ	

หมายเหตุ : เจ้าของโครงการ (บริษัท อารียา พรอพเพอร์ตี้ จำกัด (มหาชน)) จะต้องดำเนินการดังนี้

- ต้องส่งมอบรายงานการประเมินผลกระทบสิ่งแวดล้อมฉบับสมบูรณ์ของโครงการ ให้กับนิติบุคคลอาคารชุดที่เข้ามาบริหารโครงการเพื่อให้รับทราบรายละเอียดโครงการและมาตรการที่โครงการจะต้องปฏิบัติตลอดระยะเวลาเปิดดำเนินการ
- ในกรณีที่ยังไม่ได้จดทะเบียนนิติบุคคลอาคารชุด หรือนิติบุคคลอาคารชุด กรณีที่มีการโอนสิทธิและจดทะเบียนนิติบุคคลอาคารชุดเรียบร้อยแล้วจัดทำรายงานผลการปฏิบัติตามมาตรการป้องกันและแก้ไขผลกระทบสิ่งแวดล้อมทุก 6 เดือน และเสนอรายงานต่อหน่วยงานที่เกี่ยวข้อง ตามที่ระบุในพระราชบัญญัติส่งเสริมและรักษาคุณภาพสิ่งแวดล้อมแห่งชาติ (ฉบับที่ 2) พ.ศ. 2561

พฤศจิกายน 2562 ลงชื่อ .....
(นายสุเมธ จันทร์สมสฤษดิ์)
ผู้รับมอบอำนาจกระทำการแทนบริษัท อารียา พรอพเพอร์ตี้ จำกัด (มหาชน)

พฤศจิกายน 2562 ลงชื่อ .....
(นายมนูญนัช ไวกาสี)
บุคคลธรรมดาผู้มีสิทธิจัดทำรายงานของบริษัท ไท-ไท วิศวกร จำกัด

ตารางที่ 3 (ต่อ 39)

องค์ประกอบทางสิ่งแวดล้อม และคุณค่าต่างๆ	ผลกระทบต่อสิ่งแวดล้อมที่สำคัญ	มาตรการป้องกันและแก้ไขผลกระทบสิ่งแวดล้อม	มาตรการติดตามตรวจสอบผลกระทบสิ่งแวดล้อม
		ห้องพักอาศัยทุกห้อง ห้องสำนักงานนิติบุคคลอาคารชุด ห้องชุดเพื่อการพาณิชย์ ห้องออกกำลังกาย พื้นที่รับแขก ห้องควบคุม ห้องซักรีด ห้องสันทนาการ ห้องเก็บของ ห้องเครื่องไฟฟ้า ห้องเครื่องสูบน้ำ ห้องไฟฟ้าโถงลิฟต์โดยสาร โถงลิฟต์ดับเพลิง และทางเดิน (3) **เครื่องตรวจจับความร้อน** (Heat Detector) เป็นตัวจับความร้อนที่เกิดจากเพลิงไหม้ภายในโครงการ และส่งสัญญาณไปตามแผงควบคุม โดยจะติดตั้งเครื่องตรวจจับความร้อนภายในห้องน้ำชาย-หญิง ชั้นจอดรถยนต์ ห้องพักมูลฝอยรวม และห้องพักมูลฝอยประจำชั้น (4) **เครื่องแจ้งเหตุโดยใช้มือดึง** (Fire Alarm Manual Station) เป็นตัวส่งสัญญาณเตือนภัย โดยจะติดตั้งเครื่องแจ้งเหตุโดยใช้มือดึงบริเวณโถงลิฟต์โดยสาร โถงลิฟต์ดับเพลิง และโถงทางเดินของอาคาร (5) **กริ่งสัญญาณเตือนอัคคีภัย** (Fire Alarm Bell) ติดตั้งไว้บริเวณเดียวกันกับเครื่อง	

หมายเหตุ : เจ้าของโครงการ (บริษัท อารียา พรอพเพอร์ตี้ จำกัด (มหาชน)) จะต้องดำเนินการดังนี้

- ต้องส่งมอบรายงานการประเมินผลกระทบสิ่งแวดล้อมฉบับสมบูรณ์ของโครงการ ให้กับนิติบุคคลอาคารชุดที่เข้ามาบริหารโครงการเพื่อให้รับทราบรายละเอียดโครงการและมาตรการที่โครงการจะต้องปฏิบัติตลอดระยะเวลาเปิดดำเนินการ
- ในกรณีที่ยังไม่ได้จดทะเบียนนิติบุคคลอาคารชุด หรือนิติบุคคลอาคารชุด กรณีที่มีการโอนสิทธิและจดทะเบียนนิติบุคคลอาคารชุดเรียบร้อยแล้วจัดทำรายงานผลการปฏิบัติตามมาตรการป้องกันและแก้ไขผลกระทบสิ่งแวดล้อมทุก 6 เดือน และเสนอรายงานต่อหน่วยงานที่เกี่ยวข้อง ตามที่ระบุในพระราชบัญญัติส่งเสริมและรักษาคุณภาพสิ่งแวดล้อมแห่งชาติ (ฉบับที่ 2) พ.ศ. 2561

พฤศจิกายน 2562 ลงชื่อ .....
(นายสุเมธ จันทร์สมสฤษดิ์)
ผู้รับมอบอำนาจกระทำการแทนบริษัท อารียา พรอพเพอร์ตี้ จำกัด (มหาชน)

พฤศจิกายน 2562 ลงชื่อ .....
(นายมนูญนัช ไวกาสี)
บุคคลธรรมดาผู้มีสิทธิจัดทำรายงานของบริษัท ไท-ไท วิศวกร จำกัด

ตารางที่ 3 (ต่อ 40)

องค์ประกอบทางสิ่งแวดล้อม และคุณค่าต่างๆ	ผลกระทบต่อสิ่งแวดล้อมที่สำคัญ	มาตรการป้องกันและแก้ไขผลกระทบสิ่งแวดล้อม	มาตรการติดตามตรวจสอบผลกระทบสิ่งแวดล้อม
		แจ้งเหตุ โดยใช้มือดึง (Fire Alarm Manual Station) **(6) โทรศัพท์ฉุกเฉิน (Telephone Jack)** จะติดตั้งไว้บริเวณเดียวกันกับเครื่องแจ้งเหตุโดยใช้มือดึง (Fire Alarm Manual Station) 2. โครงการจัดให้มีบันไดที่สามารถใช้หนีไฟได้ จำนวน 2 แห่ง โดยมีรายละเอียดดังนี้ **1) บันไดหลัก 1 (บันไดหลัก และบันไดหนีไฟ)** เป็นบันไดที่สามารถขึ้นและลงจากชั้นที่ 1 ถึงชั้นที่ 29 ตัวบันไดทำด้วยคอนกรีตเสริมเหล็ก ความกว้าง 1.5 เมตร ลูกนอนกว้าง 0.30 เมตร ลูกตั้งสูง 0.1625 - 0.1759 เมตร มีชานพักกว้าง 1.55 เมตร มีราวบันได 1 ด้าน ซึ่งจัดให้มีระบบระบายอากาศเป็นแบบธรรมชาติ มีช่องเปิดขนาดพื้นที่ไม่น้อยกว่า 1.44 ตารางเมตร **2) บันไดหนีไฟ 1 (บันไดหลัก และบันไดหนีไฟ)** เป็นบันไดที่สามารถขึ้นและลงจากชั้นที่ 1 ถึงชั้นห้องเครื่องลิฟต์ ตัวบันไดทำด้วยคอนกรีต	

หมายเหตุ : เจ้าของโครงการ (บริษัท อารียา พรอพเพอร์ตี้ จำกัด (มหาชน)) จะต้องดำเนินการดังนี้

- ต้องส่งมอบรายงานการประเมินผลกระทบสิ่งแวดล้อมฉบับสมบูรณ์ของโครงการ ให้กับนิติบุคคลอาคารชุดที่เข้ามาบริหารโครงการเพื่อให้รับทราบรายละเอียดโครงการและมาตรการที่โครงการจะต้องปฏิบัติตลอดระยะเวลาเปิดดำเนินการ
- ในกรณีที่ยังไม่ได้จดทะเบียนนิติบุคคลอาคารชุด หรือนิติบุคคลอาคารชุด กรณีที่มีการโอนสิทธิและจดทะเบียนนิติบุคคลอาคารชุดเรียบร้อยแล้วจัดทำรายงานผลการปฏิบัติตามมาตรการป้องกันและแก้ไขผลกระทบสิ่งแวดล้อมทุก 6 เดือน และเสนอรายงานต่อหน่วยงานที่เกี่ยวข้อง ตามที่ระบุในพระราชบัญญัติส่งเสริมและรักษาคุณภาพสิ่งแวดล้อมแห่งชาติ (ฉบับที่ 2) พ.ศ. 2561

พฤศจิกายน 2562 ลงชื่อ .....
(นายสุเมธ จันทร์สมสฤษดิ์)
ผู้รับมอบอำนาจกระทำการแทนบริษัท อารียา พรอพเพอร์ตี้ จำกัด (มหาชน)

พฤศจิกายน 2562 ลงชื่อ .....
(นายมนูญนัช ไวกาสี)
บุคคลธรรมดาผู้มีสิทธิจัดทำรายงานของบริษัท ไท-ไท วิศวกร จำกัด

ตารางที่ 3 (ต่อ 41)

องค์ประกอบทางสิ่งแวดล้อม และคุณค่าต่างๆ	ผลกระทบต่อสิ่งแวดล้อมที่สำคัญ	มาตรการป้องกันและแก้ไขผลกระทบสิ่งแวดล้อม	มาตรการติดตามตรวจสอบผลกระทบสิ่งแวดล้อม
		เสริมเหล็ก ความกว้าง 1.5 เมตร ลูกนอนกว้าง 0.30 เมตร ลูกตั้งสูง 0.1625 - 0.19 เมตร มีชานพักกว้าง 1.55 เมตร มีราวบันได 1 ด้าน ซึ่งจัดให้มีระบบระบายอากาศโดยวิธีกลโดยติดตั้งพัดลมอัดอากาศ ซึ่งอัดอากาศได้ไม่น้อยกว่า 18,600 ลูกบาศก์ฟุต/นาที จำนวน 1 เครื่อง **3) บันไดหนีไฟ 2 (บันไดหลัก และบันไดหนีไฟ)** เป็นบันไดที่สามารถขึ้นและลงจากชั้นที่ 1 ถึงชั้นดาดฟ้า ตัวบันไดทำด้วยคอนกรีตเสริมเหล็ก ความกว้าง 1.5 เมตร ลูกนอนกว้าง 0.30 เมตร ลูกตั้งสูง 0.1625 - 0.1759 เมตร มีชานพักกว้าง 1.55 เมตร มีราวบันได 1 ด้าน ซึ่งจัดให้มีระบบระบายอากาศเป็นแบบธรรมชาติ มีช่องเปิดขนาดพื้นที่ไม่น้อยกว่า 1.44 ตารางเมตร 3. โครงการได้กำหนดจุดรวมคนเบื้องต้น จำนวน 2 จุด โดยมีรายละเอียดดังนี้ (ดูรูปที่ 5 ประกอบ)	

หมายเหตุ : เจ้าของโครงการ (บริษัท อารียา พรอพเพอร์ตี้ จำกัด (มหาชน)) จะต้องดำเนินการดังนี้

- ต้องส่งมอบรายงานการประเมินผลกระทบสิ่งแวดล้อมฉบับสมบูรณ์ของโครงการ ให้กับนิติบุคคลอาคารชุดที่เข้ามาบริหารโครงการเพื่อให้รับทราบรายละเอียดโครงการและมาตรการที่โครงการจะต้องปฏิบัติตลอดระยะเวลาเปิดดำเนินการ
- ในกรณีที่ยังไม่ได้จดทะเบียนนิติบุคคลอาคารชุด หรือนิติบุคคลอาคารชุด กรณีที่มีการโอนสิทธิและจดทะเบียนนิติบุคคลอาคารชุดเรียบร้อยแล้วจัดทำรายงานผลการปฏิบัติตามมาตรการป้องกันและแก้ไขผลกระทบสิ่งแวดล้อมทุก 6 เดือน และเสนอรายงานต่อหน่วยงานที่เกี่ยวข้อง ตามที่ระบุในพระราชบัญญัติส่งเสริมและรักษาคุณภาพสิ่งแวดล้อมแห่งชาติ (ฉบับที่ 2) พ.ศ. 2561

พฤศจิกายน 2562 ลงชื่อ .....
(นายสุเมธ จันทร์สมสฤษดิ์)
ผู้รับมอบอำนาจกระทำการแทนบริษัท อารียา พรอพเพอร์ตี้ จำกัด (มหาชน)

พฤศจิกายน 2562 ลงชื่อ .....
(นายมนูญนัช ไวกาสี)
บุคคลธรรมดาผู้มีสิทธิจัดทำรายงานของบริษัท ไท-ไท วิศวกร จำกัด

ตารางที่ 3 (ต่อ 42)

องค์ประกอบทางสิ่งแวดล้อม และคุณค่าต่างๆ	ผลกระทบต่อสิ่งแวดล้อมที่สำคัญ	มาตรการป้องกันและแก้ไขผลกระทบสิ่งแวดล้อม	มาตรการติดตามตรวจสอบผลกระทบสิ่งแวดล้อม
		1) จุดที่ 1 จัดไว้บริเวณพื้นที่สีเขียวด้านทิศเหนือของพื้นที่โครงการ ขนาดพื้นที่ 671 ตารางเมตร (ไม่รวมพื้นที่ปลูกไม้ยืนต้น) **2) จุดที่ 2** จัดไว้บริเวณพื้นที่สีเขียวด้านทิศเหนือของพื้นที่โครงการ ขนาดพื้นที่ 258 ตารางเมตร (ไม่รวมพื้นที่ปลูกไม้ยืนต้น) ดังนั้น จุดรวมคนเบื้องต้นของโครงการมีขนาดพื้นที่รวม 929 ตารางเมตร (ไม่รวมพื้นที่ปลูกไม้ยืนต้น และไม่อยู่ในแนวที่ว่าง 12 เมตรของโครงการ) ซึ่งอยู่ใกล้กับทางเข้า - ออกของโครงการ เพื่อให้รถดับเพลิงสัญจรผ่านได้อย่างสะดวก ซึ่งพื้นที่จุดรวมคนของโครงการสามารถรองรับจำนวนคนได้ 3,716 คน (โดย 1 คน ใช้พื้นที่ยืน 0.25 ตารางเมตร) จึงสามารถรองรับจำนวนผู้พักอาศัยภายในโครงการ และพนักงานของโครงการ ซึ่งมีจำนวนรวมทั้งสิ้น 3,248 คน (ผู้พักอาศัยภายในโครงการ 3,299 พนักงานของโครงการ 15 คน และพนักงานร้านค้า 4 คน) ได้อย่างเพียงพอ	

หมายเหตุ : เจ้าของโครงการ (บริษัท อารียา พรอพเพอร์ตี้ จำกัด (มหาชน)) จะต้องดำเนินการดังนี้

- ต้องส่งมอบรายงานการประเมินผลกระทบสิ่งแวดล้อมฉบับสมบูรณ์ของโครงการ ให้กับนิติบุคคลอาคารชุดที่เข้ามาบริหารโครงการเพื่อให้รับทราบรายละเอียดโครงการและมาตรการที่โครงการจะต้องปฏิบัติตลอดระยะเวลาเปิดดำเนินการ
- ในกรณีที่ยังไม่ได้จดทะเบียนนิติบุคคลอาคารชุด หรือนิติบุคคลอาคารชุด กรณีที่มีการโอนสิทธิและจดทะเบียนนิติบุคคลอาคารชุดเรียบร้อยแล้วจัดทำรายงานผลการปฏิบัติตามมาตรการป้องกันและแก้ไขผลกระทบสิ่งแวดล้อมทุก 6 เดือน และเสนอรายงานต่อหน่วยงานที่เกี่ยวข้อง ตามที่ระบุในพระราชบัญญัติส่งเสริมและรักษาคุณภาพสิ่งแวดล้อมแห่งชาติ (ฉบับที่ 2) พ.ศ. 2561

พฤศจิกายน 2562 ลงชื่อ .....
(นายสุเมธ จันทร์สมสฤษดิ์)
ผู้รับมอบอำนาจกระทำการแทนบริษัท อารียา พรอพเพอร์ตี้ จำกัด (มหาชน)

พฤศจิกายน 2562 ลงชื่อ .....
(นายมนูญนัช ไวกาสี)
บุคคลธรรมดาผู้มีสิทธิจัดทำรายงานของบริษัท ไท-ไท วิศวกร จำกัด

ตารางที่ 3 (ต่อ 43)

องค์ประกอบทางสิ่งแวดล้อม และคุณค่าต่างๆ	ผลกระทบต่อสิ่งแวดล้อมที่สำคัญ	มาตรการป้องกันและแก้ไขผลกระทบสิ่งแวดล้อม	มาตรการติดตามตรวจสอบผลกระทบสิ่งแวดล้อม
		4. โครงการได้จัดให้มีพื้นที่หนีไฟทางอากาศ จำนวน 1 แห่ง บริเวณพื้นที่ชั้นห้องเครื่องลิฟต์ มีความกว้าง 10 เมตร ความยาว 10 เมตร ซึ่งการเข้าถึงพื้นที่ดังกล่าวสามารถใช้บันไดหนีไฟ 1 มายังชั้นห้องเครื่องลิฟต์ เพื่อเข้าสู่พื้นที่หนีไฟทางอากาศได้อย่างสะดวก 5. โครงการจะติดตั้งแบบแปลนแผนผังแต่ละชั้นของอาคาร ซึ่งแสดงตำแหน่งห้องต่าง ๆ ทุกห้อง รวมถึงตำแหน่งที่ติดตั้งอุปกรณ์ดับเพลิงต่าง ๆ ประตูหรือทางหนีไฟของชั้นนั้นติดไว้ที่บริเวณหน้าโถงลิฟต์ทุกชั้นซึ่งเป็นตำแหน่งที่เห็นชัดเจน โดยจะเก็บแปลนแผนผังของทุกชั้นไว้ภายในห้องสำนักงานนิติบุคคลอาคารชุด ซึ่งตั้งอยู่ที่ชั้นที่ 1 เพื่อให้สามารถตรวจสอบตำแหน่งต่าง ๆ ภายในอาคารกรณีเกิดเหตุเพลิงไหม้ได้โดยสะดวก 6. จัดอบรมและซ้อมการอพยพคนกรณีเพลิงไหม้อย่างน้อยปีละ 1 ครั้ง โดยติดต่อประสานงานกับฝ่ายงานป้องกันและบรรเทาสาธารณภัยเทศบาลเมืองบางแก้วให้มาจัดอบรมและซักซ้อมแผน	

หมายเหตุ : เจ้าของโครงการ (บริษัท อารียา พรอพเพอร์ตี้ จำกัด (มหาชน)) จะต้องดำเนินการดังนี้

- ต้องส่งมอบรายงานการประเมินผลกระทบสิ่งแวดล้อมฉบับสมบูรณ์ของโครงการ ให้กับนิติบุคคลอาคารชุดที่เข้ามาบริหารโครงการเพื่อให้รับทราบรายละเอียดโครงการและมาตรการที่โครงการจะต้องปฏิบัติตลอดระยะเวลาเปิดดำเนินการ
- ในกรณีที่ยังไม่ได้จดทะเบียนนิติบุคคลอาคารชุด หรือนิติบุคคลอาคารชุด กรณีที่มีการโอนสิทธิและจดทะเบียนนิติบุคคลอาคารชุดเรียบร้อยแล้วจัดทำรายงานผลการปฏิบัติตามมาตรการป้องกันและแก้ไขผลกระทบสิ่งแวดล้อมทุก 6 เดือน และเสนอรายงานต่อหน่วยงานที่เกี่ยวข้อง ตามที่ระบุในพระราชบัญญัติส่งเสริมและรักษาคุณภาพสิ่งแวดล้อมแห่งชาติ (ฉบับที่ 2) พ.ศ. 2561

พฤศจิกายน 2562 ลงชื่อ .....
(นายสุเมธ จันทร์สมสฤษดิ์)
ผู้รับมอบอำนาจกระทำการแทนบริษัท อารียา พรอพเพอร์ตี้ จำกัด (มหาชน)

พฤศจิกายน 2562 ลงชื่อ .....
(นายมนูญนัช ไวกาสี)
บุคคลธรรมดาผู้มีสิทธิจัดทำรายงานของบริษัท ไท-ไท วิศวกร จำกัด

ตารางที่ 3 (ต่อ 44)

องค์ประกอบทางสิ่งแวดล้อม และคุณค่าต่างๆ	ผลกระทบต่อสิ่งแวดล้อมที่สำคัญ	มาตรการป้องกันและแก้ไขผลกระทบสิ่งแวดล้อม	มาตรการติดตามตรวจสอบผลกระทบสิ่งแวดล้อม
		อพยพหนีไฟให้กับโครงการ 7. ติดป้ายแนะนำการใช้อุปกรณ์แต่ละตัวไว้บริเวณที่อุปกรณ์ติดตั้งอยู่ เพื่อให้ผู้ที่อยู่ใกล้ที่เกิดเหตุสามารถใช้ได้ทันที 8. จัดให้มีการตรวจสอบระบบป้องกันและเตือนอัคคีภัยให้สามารถใช้งานได้อยู่เสมอ หากพบว่ามีการเสียหายหรือใช้การไม่ได้ให้รีบดำเนินการแก้ไขทันที 9. จัดเตรียมหน่วยพยาบาลและรถพยาบาลไว้เพื่อให้ความช่วยเหลือเบื้องต้นแก่ผู้ประสบภัย และนำผู้ที่ได้รับบาดเจ็บส่งโรงพยาบาลต่อไป 10. ประตูหนีไฟที่ทำด้วยวัสดุทนไฟ มีความกว้าง 0.9 เมตร ความสูง 2 เมตร โดยประตูหนีไฟทุก ๆ 5 ชั้น ของอาคาร ได้แก่ ชั้นที่ 5 ชั้นที่ 10 ชั้นที่ 15 ชั้นที่ 20 ชั้นที่ 25 ชั้นที่ และ 30 ได้ออกแบบเพิ่มเติมให้เป็นประตูลูกบิดที่สามารถเปิดย้อนเข้ามาในอาคารได้ (Re-Entry) ซึ่งโครงการได้กำหนดมาตรการห้ามล็อคกุญแจของประตูเข้า-ออกสู่บันไดหนีไฟที่โครงการกำหนดไว้ รวมทั้ง	

หมายเหตุ : เจ้าของโครงการ (บริษัท อารียา พรอพเพอร์ตี้ จำกัด (มหาชน)) จะต้องดำเนินการดังนี้

- ต้องส่งมอบรายงานการประเมินผลกระทบสิ่งแวดล้อมฉบับสมบูรณ์ของโครงการ ให้กับนิติบุคคลอาคารชุดที่เข้ามาบริหารโครงการเพื่อให้รับทราบรายละเอียดโครงการและมาตรการที่โครงการจะต้องปฏิบัติตลอดระยะเวลาเปิดดำเนินการ
- ในกรณีที่ยังไม่ได้จดทะเบียนนิติบุคคลอาคารชุด หรือนิติบุคคลอาคารชุด กรณีที่มีการโอนสิทธิและจดทะเบียนนิติบุคคลอาคารชุดเรียบร้อยแล้วจัดทำรายงานผลการปฏิบัติตามมาตรการป้องกันและแก้ไขผลกระทบสิ่งแวดล้อมทุก 6 เดือน และเสนอรายงานต่อหน่วยงานที่เกี่ยวข้อง ตามที่ระบุในพระราชบัญญัติส่งเสริมและรักษาคุณภาพสิ่งแวดล้อมแห่งชาติ (ฉบับที่ 2) พ.ศ. 2561

พฤศจิกายน 2562 ลงชื่อ .....
(นายสุเมธ จันทร์สมสฤษดิ์)
ผู้รับมอบอำนาจกระทำการแทนบริษัท อารียา พรอพเพอร์ตี้ จำกัด (มหาชน)

พฤศจิกายน 2562 ลงชื่อ .....
(นายมนูญนัช ไวกาสี)
บุคคลธรรมดาผู้มีสิทธิจัดทำรายงานของบริษัท ไท-ไท วิศวกร จำกัด

ตารางที่ 3 (ต่อ 45)

องค์ประกอบทางสิ่งแวดล้อม และคุณค่าต่างๆ	ผลกระทบต่อสิ่งแวดล้อมที่สำคัญ	มาตรการป้องกันและแก้ไขผลกระทบสิ่งแวดล้อม	มาตรการติดตามตรวจสอบผลกระทบสิ่งแวดล้อม
		จัดทำป้ายบอกทางไปยังจุดที่สามารถเปิดย้อนกลับเข้ามาภายในอาคารได้ พร้อมทั้งจะติดตั้งป้ายบอกทางออกฉุกเฉิน ซึ่งแสดงให้เห็นได้ชัดเจนและไม่ใช้สีหรือรูปร่างที่กลมกลืนกับการตกแต่งป้ายอื่น ๆ ที่ติดไว้ใกล้เคียงกัน สำหรับป้ายบอกทางหนีไฟจะใช้สัญลักษณ์หนีไฟ พร้อมระบุคำว่า “ทางหนีไฟ” และ “FIRE EXIT” ตัวอักษรสูงไม่น้อยกว่า 15 เซนติเมตร โดยตัวอักษรใช้สีขาวบนพื้นสีเขียว และมีไฟแสงสว่างให้เห็นเด่นชัดตลอดเวลาทั้งภาวะปกติ และภาวะฉุกเฉินไว้ที่บริเวณทางออกสู่บันไดทุก ๆ ชั้นของอาคาร	
3.9 ระบบปรับอากาศและระบบระบายอากาศ	ความร้อนที่เกิดขึ้นจากกิจกรรมการดำเนินโครงการเป็นความร้อนที่เกิดขึ้นจากระบบปรับอากาศ ไอความร้อนของรถยนต์ และความร้อนจากการถ่ายเทความร้อนผ่านพื้นผิววัสดุ โดยระบบปรับอากาศของโครงการเป็นแบบแยกส่วน (Air Cooled Split Type) โดยติดตั้งไว้ในแต่ละห้องชุด และโถงต้อนรับ เป็นต้น โดยมีขนาดความเย็นรวมประมาณ 1,800 ตัน	1. จัดให้มีพื้นที่สีเขียวภายในโครงการ ขนาดพื้นที่รวมทั้งสิ้น 3,258.18 ตารางเมตร (ดูภาคผนวก ประกอบ) 2. ติดตั้งป้ายห้ามติดเครื่องยนต์ทิ้งไว้ภายในบริเวณที่จอดรถให้สามารถสังเกตได้อย่างชัดเจนและทั่วถึง 3. ดูแลตรวจสอบอุปกรณ์ที่ใช้ระบายอากาศให้สามารถใช้งานได้อยู่เสมอ โดยตรวจสอบช่อง	- ตรวจสอบช่องระบายอากาศธรรมชาติให้ไม่มีวัตถุสิ่งกีดขวาง และพัดลมระบายอากาศให้มีสภาพพร้อมใช้งาน เดือนละ 1 ครั้ง ตลอดระยะเวลาเปิดดำเนินการ

หมายเหตุ : เจ้าของโครงการ (บริษัท อารียา พรอพเพอร์ตี้ จำกัด (มหาชน)) จะต้องดำเนินการดังนี้

- ต้องส่งมอบรายงานการประเมินผลกระทบสิ่งแวดล้อมฉบับสมบูรณ์ของโครงการ ให้กับนิติบุคคลอาคารชุดที่เข้ามาบริหารโครงการเพื่อให้รับทราบรายละเอียดโครงการและมาตรการที่โครงการจะต้องปฏิบัติตลอดระยะเวลาเปิดดำเนินการ
- ในกรณีที่ยังไม่ได้จดทะเบียนนิติบุคคลอาคารชุด หรือนิติบุคคลอาคารชุด กรณีที่มีการโอนสิทธิและจดทะเบียนนิติบุคคลอาคารชุดเรียบร้อยแล้วจัดทำรายงานผลการปฏิบัติตามมาตรการป้องกันและแก้ไขผลกระทบสิ่งแวดล้อมทุก 6 เดือน และเสนอรายงานต่อหน่วยงานที่เกี่ยวข้อง ตามที่ระบุในพระราชบัญญัติส่งเสริมและรักษาคุณภาพสิ่งแวดล้อมแห่งชาติ (ฉบับที่ 2) พ.ศ. 2561

พฤศจิกายน 2562 ลงชื่อ .....
(นายสุเมธ จันทร์สมสฤษดิ์)
ผู้รับมอบอำนาจกระทำการแทนบริษัท อารียา พรอพเพอร์ตี้ จำกัด (มหาชน)

พฤศจิกายน 2562 ลงชื่อ .....
(นายมนูญนัช ไวกาสี)
บุคคลธรรมดาผู้มีสิทธิจัดทำรายงานของบริษัท ไท-ไท วิศวกร จำกัด

ตารางที่ 3 (ต่อ 46)

องค์ประกอบทางสิ่งแวดล้อม และคุณค่าต่างๆ	ผลกระทบต่อสิ่งแวดล้อมที่สำคัญ	มาตรการป้องกันและแก้ไขผลกระทบสิ่งแวดล้อม	มาตรการติดตามตรวจสอบผลกระทบสิ่งแวดล้อม
	อุณหภูมิที่เพิ่มขึ้นจากการถ่ายเทความร้อนผ่านพื้นผิววัสดุของอาคารภายในโครงการ เท่ากับ 0.03 องศาเซลเซียส เมื่อรวมความร้อนกับระบบปรับอากาศ 0.54 องศาเซลเซียส จะทำให้อุณหภูมิผสมของบรรยากาศบริเวณพื้นที่โครงการสูงขึ้นจากเดิม 29.5 องศาเซลเซียส เป็น 30.07 องศาเซลเซียส ซึ่งยังคงเป็นอุณหภูมิปกติของบรรยากาศบริเวณพื้นที่โครงการ ทั้งนี้ โครงการต้องกำหนดให้มีมาตรการป้องกันผลกระทบที่อาจเกิดขึ้น	เปิดต่างๆ ไม่ให้มีสิ่งกีดขวางกั้นการระบายอากาศ	
3.10 การจราจร	เนื่องจากโครงการ เอ สเปซ เมกาซิตี้ บางนา จะก่อสร้างเสร็จแล้วก่อนโครงการ เอ สเปซ เมกา 2 และจะมีผู้พักอาศัยเข้าอยู่ก่อน ดังนั้น ในการประเมินผลกระทบด้านการจราจรจากการดำเนินโครงการ จะประเมินความสามารถในการรองรับปริมาณการจราจรที่มีเพิ่มขึ้นจากโครงการ ซึ่งการประเมินกรณีเลวร้ายที่สุดจะคาดการณ์จากจำนวนที่จอดรถทั้งหมดที่ทั้ง 2 โครงการจัดไว้ รายละเอียดดังนี้	1. จัดให้มีเจ้าหน้าที่รักษาความปลอดภัย อำนวยความสะดวกด้านการจราจรให้แก่ผู้พักอาศัยในการเข้า - ออกโครงการ โดยเน้นให้รถสามารถเข้าโครงการได้อย่างสะดวกและรวดเร็ว รวมทั้งขอความร่วมมือให้ผู้พักอาศัยภายในโครงการเดินรถตามการจัดการจราจรอย่างเคร่งครัด เพื่อความสะดวกและปลอดภัยในการเดินรถ 2. จัดให้มีการฝึกอบรมเจ้าหน้าที่รักษาความปลอดภัยที่จะทำหน้าที่อำนวยการจราจร ให้มี	1. ตรวจสอบป้ายและเครื่องหมายการจราจรภายในโครงการ และบริเวณทางเข้า-ออก ให้มองเห็นได้ชัดเจน และไม่ลบเลือน 3 เดือน/ครั้ง ตลอดระยะเวลาเปิดดำเนินการ 2. ตรวจสอบถนนภายในโครงการ และบริเวณทางเข้า-ออกโครงการให้มีสภาพคล่องตัวทุกวันตลอดระยะเวลาเปิดดำเนินการ 3. ติดตามผลกระทบจากการพัฒนาโครงการต่อพื้นที่โดยรอบโครงการ หากพบว่ามีเรื่องร้องเรียนต้อง

หมายเหตุ : เจ้าของโครงการ (บริษัท อารียา พรอพเพอร์ตี้ จำกัด (มหาชน)) จะต้องดำเนินการดังนี้

- ต้องส่งมอบรายงานการประเมินผลกระทบสิ่งแวดล้อมฉบับสมบูรณ์ของโครงการ ให้กับนิติบุคคลอาคารชุดที่เข้ามาบริหารโครงการเพื่อให้รับทราบรายละเอียดโครงการและมาตรการที่โครงการจะต้องปฏิบัติตลอดระยะเวลาเปิดดำเนินการ
- ในกรณีที่ยังไม่ได้จดทะเบียนนิติบุคคลอาคารชุด หรือนิติบุคคลอาคารชุด กรณีที่มีการโอนสิทธิและจดทะเบียนนิติบุคคลอาคารชุดเรียบร้อยแล้วจัดทำรายงานผลการปฏิบัติตามมาตรการป้องกันและแก้ไขผลกระทบสิ่งแวดล้อมทุก 6 เดือน และเสนอรายงานต่อหน่วยงานที่เกี่ยวข้อง ตามที่ระบุในพระราชบัญญัติส่งเสริมและรักษาคุณภาพสิ่งแวดล้อมแห่งชาติ (ฉบับที่ 2) พ.ศ. 2561

พฤศจิกายน 2562 ลงชื่อ .....
(นายสุเมธ จันทร์สมสฤษดิ์)
ผู้รับมอบอำนาจกระทำการแทนบริษัท อารียา พรอพเพอร์ตี้ จำกัด (มหาชน)

พฤศจิกายน 2562 ลงชื่อ .....
(นายมนูญนัช ไวกาสี)
บุคคลธรรมดาผู้มีสิทธิจัดทำรายงานของบริษัท ไท-ไท วิศวกร จำกัด

ตารางที่ 3 (ต่อ 47)

องค์ประกอบทางสิ่งแวดล้อม และคุณค่าต่างๆ	ผลกระทบต่อสิ่งแวดล้อมที่สำคัญ	มาตรการป้องกันและแก้ไขผลกระทบสิ่งแวดล้อม	มาตรการติดตามตรวจสอบผลกระทบสิ่งแวดล้อม
	1) โครงการ เอ สเปซ เมกา 2 มีที่จอดรถยนต์จำนวน 272 คัน ซึ่งในการประเมินจะแบ่งการเดินทางในช่วงเวลาเร่งด่วนเช้าและเย็น ดังนี้ - **ช่วงเวลาเร่งด่วนเช้า** ปริมาณจราจรที่เกิดจากโครงการ มีการออกจากโครงการสูงสุดร้อยละ 80 (คิดเป็นจำนวน 218 คัน/ชั่วโมง) และเข้าสู่โครงการสูงสุดร้อยละ 20 (คิดเป็นจำนวน 54 คัน/ชั่วโมง) - **ช่วงเวลาเร่งด่วนเย็น** ปริมาณจราจรที่เกิดจากโครงการ มีการเข้าสู่โครงการสูงสุดร้อยละ 65 (คิดเป็นจำนวน 177 คัน/ชั่วโมง) และออกจากโครงการสูงสุดร้อยละ 35 (คิดเป็นจำนวน 95 คัน/ชั่วโมง) 2) โครงการ เอ สเปซ เมกาซิตี้ บางนา มีที่จอดรถยนต์จำนวน 332 คัน ซึ่งในการประเมินจะแบ่งการเดินทางในช่วงเวลาเร่งด่วนเช้าและเย็น ดังนี้ - **ช่วงเวลาเร่งด่วนเช้า** ปริมาณจราจรที่เกิดจากโครงการ มีการออกจากโครงการสูงสุดร้อยละ 80 (คิดเป็นจำนวน 266 คัน/ชั่วโมง) และเข้าสู่โครงการสูงสุดร้อยละ 20 (คิดเป็นจำนวน 66 คัน/ชั่วโมง)	ความเข้าใจในการควบคุมพาหนะที่จุดเข้า-ออกของโครงการ รวมทั้งต้องกำชับไม่ให้อำนวยความสะดวกให้รถที่เข้า-ออกโครงการเพียงอย่างเดียวจนทำให้เกิดผลกระทบต่อรถที่สัญจรบนถนนโดยรอบ แต่จะต้องอำนวยความสะดวกโดยคำนึงถึงระบบจราจรในภาพรวมเป็นหลัก 3. ติดตั้งป้ายสัญญาณจราจรทั้งบนพื้นทาง และป้ายต่าง ๆ บริเวณภายในโครงการให้ชัดเจน และไม่ก่อให้เกิดความสับสนของผู้ขับขี่ เพื่อให้การเคลื่อนตัวของรถในโครงการ และบริเวณทางเข้า - ออกโครงการ สามารถทำได้อย่างสะดวกและปลอดภัย 4. ติดตั้งไฟฟ้าแสงสว่างบริเวณทางเข้า - ออกโครงการ ให้สามารถมองเห็นรถที่เข้าหรือออกโครงการได้อย่างชัดเจนในช่วงเวลากลางคืน 5. ขอความร่วมมือไม่ให้มีที่จอดรถบริเวณทางเข้า - ออกของโครงการ เพื่อให้เกิดความคล่องตัวในการเดินรถ และไม่กีดขวางการจราจรของรถที่จะเข้าหรือออกจากโครงการ รวมทั้งขอความ	แก้ไขปัญหาทันที

หมายเหตุ : เจ้าของโครงการ (บริษัท อารียา พรอพเพอร์ตี้ จำกัด (มหาชน)) จะต้องดำเนินการดังนี้

- ต้องส่งมอบรายงานการประเมินผลกระทบสิ่งแวดล้อมฉบับสมบูรณ์ของโครงการ ให้กับนิติบุคคลอาคารชุดที่เข้ามาบริหารโครงการเพื่อให้รับทราบรายละเอียดโครงการและมาตรการที่โครงการจะต้องปฏิบัติตลอดระยะเวลาเปิดดำเนินการ
- ในกรณีที่ยังไม่ได้จดทะเบียนนิติบุคคลอาคารชุด หรือนิติบุคคลอาคารชุด กรณีที่มีการโอนสิทธิและจดทะเบียนนิติบุคคลอาคารชุดเรียบร้อยแล้วจัดทำรายงานผลการปฏิบัติตามมาตรการป้องกันและแก้ไขผลกระทบสิ่งแวดล้อมทุก 6 เดือน และเสนอรายงานต่อหน่วยงานที่เกี่ยวข้อง ตามที่ระบุในพระราชบัญญัติส่งเสริมและรักษาคุณภาพสิ่งแวดล้อมแห่งชาติ (ฉบับที่ 2) พ.ศ. 2561

พฤศจิกายน 2562 ลงชื่อ .....
(นายสุเมธ จันทร์สมสฤษดิ์)
ผู้รับมอบอำนาจกระทำการแทนบริษัท อารียา พรอพเพอร์ตี้ จำกัด (มหาชน)

พฤศจิกายน 2562 ลงชื่อ .....
(นายมนูญนัช ไวกาสี)
บุคคลธรรมดาผู้มีสิทธิจัดทำรายงานของบริษัท ไท-ไท วิศวกร จำกัด

ตารางที่ 3 (ต่อ 48)

องค์ประกอบทางสิ่งแวดล้อม และคุณค่าต่างๆ	ผลกระทบต่อสิ่งแวดล้อมที่สำคัญ	มาตรการป้องกันและแก้ไขผลกระทบสิ่งแวดล้อม	มาตรการติดตามตรวจสอบผลกระทบสิ่งแวดล้อม
	- **ช่วงเวลาเร่งด่วนเย็น** ปริมาณจราจรที่เกิดจากโครงการ มีการเข้าสู่โครงการสูงสุดร้อยละ 65 (คิดเป็นจำนวน 216 คัน/ชั่วโมง) และออกจากโครงการสูงสุดร้อยละ 35 (คิดเป็นจำนวน 116 คัน/ชั่วโมง) ดังนั้น ทั้ง 2 โครงการมีจำนวนที่จอดรถยนต์รวมทั้งสิ้น 604 คัน แบ่งเป็น - **ช่วงเวลาเร่งด่วนเช้าทั้ง 2 โครงการ** ปริมาณจราจรที่เกิดจาก 2 โครงการ มีการออกจากโครงการสูงสุดร้อยละ 80 (คิดเป็นจำนวน 484 คัน/ชั่วโมง) และเข้าสู่โครงการสูงสุดร้อยละ 20 (คิดเป็นจำนวน 120 คัน/ชั่วโมง) - **ช่วงเวลาเร่งด่วนเย็นทั้ง 2 โครงการ** ปริมาณจราจรที่เกิดจาก 2 โครงการ มีการเข้าสู่โครงการสูงสุดร้อยละ 65 (คิดเป็นจำนวน 393 คัน/ชั่วโมง) และออกจากโครงการสูงสุดร้อยละ 35 (คิดเป็นจำนวน 211 คัน/ชั่วโมง) ทั้งนี้ ในการประเมินผลกระทบด้านการจราจรเมื่อโครงการเปิดดำเนินการ บนถนนสายต่างๆ ได้แก่ ถนน	ร่วมมือไม่ให้มีการจอดรถริมถนนภาระจำยอมและถนนบริเวณใกล้เคียง 6. แจ้งจำนวนที่จอดรถยนต์ที่จัดให้มีภายในโครงการให้ผู้ที่ต้องการซื้อทราบตั้งแต่เริ่มขายโครงการเพื่อเป็นข้อมูลให้ผู้ซื้อประกอบการตัดสินใจเลือกซื้อ 7. โครงการจะไม่มีการกำหนดให้มีที่จอดรถประจำ ซึ่งจะทำให้มีการหมุนเวียนพื้นที่จอดรถได้เพิ่มมากกว่ากำหนดที่จอดรถประจำ 8. จัดให้มีรถตู้รับ-ส่ง ผู้พักอาศัยภายในโครงการจำนวน 2 คัน สำหรับให้บริการผู้พักอาศัยจากโครงการไปยังจุดจอดรถโดยสารประจำทางบริเวณด้านหน้าศูนย์การค้าเมกาบางนา โดยให้บริการเป็น 2 ช่วง คือ ในช่วงเช้าตั้งแต่เวลา 6.00 น. ถึง 9.00 น. และช่วงเย็นเริ่มตั้งแต่เวลา 17.00 น. ถึง 20.00 น. 9. จัดทำป้ายประชาสัมพันธ์ที่รณรงค์ เชิญชวนให้ผู้พักอาศัยภายในโครงการใช้ระบบขนส่งสาธารณะ โดยติดไว้บริเวณโถงลิฟต์ โถงทางเดิน หรือบริเวณ	

หมายเหตุ : เจ้าของโครงการ (บริษัท อารียา พรอพเพอร์ตี้ จำกัด (มหาชน)) จะต้องดำเนินการดังนี้

- ต้องส่งมอบรายงานการประเมินผลกระทบสิ่งแวดล้อมฉบับสมบูรณ์ของโครงการ ให้กับนิติบุคคลอาคารชุดที่เข้ามาบริหารโครงการเพื่อให้รับทราบรายละเอียดโครงการและมาตรการที่โครงการจะต้องปฏิบัติตลอดระยะเวลาเปิดดำเนินการ
- ในกรณีที่ยังไม่ได้จดทะเบียนนิติบุคคลอาคารชุด หรือนิติบุคคลอาคารชุด กรณีที่มีการโอนสิทธิและจดทะเบียนนิติบุคคลอาคารชุดเรียบร้อยแล้วจัดทำรายงานผลการปฏิบัติตามมาตรการป้องกันและแก้ไขผลกระทบสิ่งแวดล้อมทุก 6 เดือน และเสนอรายงานต่อหน่วยงานที่เกี่ยวข้อง ตามที่ระบุในพระราชบัญญัติส่งเสริมและรักษาคุณภาพสิ่งแวดล้อมแห่งชาติ (ฉบับที่ 2) พ.ศ. 2561

พฤศจิกายน 2562 ลงชื่อ .....
(นายสุเมธ จันทร์สมสฤษดิ์)
ผู้รับมอบอำนาจกระทำการแทนบริษัท อารียา พรอพเพอร์ตี้ จำกัด (มหาชน)

พฤศจิกายน 2562 ลงชื่อ .....
(นายมนูญนัช ไวกาสี)
บุคคลธรรมดาผู้มีสิทธิจัดทำรายงานของบริษัท ไท-ไท วิศวกร จำกัด

ตารางที่ 3 (ต่อ 49)

องค์ประกอบทางสิ่งแวดล้อม และคุณค่าต่างๆ	ผลกระทบต่อสิ่งแวดล้อมที่สำคัญ	มาตรการป้องกันและแก้ไขผลกระทบสิ่งแวดล้อม	มาตรการติดตามตรวจสอบผลกระทบสิ่งแวดล้อม
	เทพรัตน (บางนา-ตราด) ถนนกาญจนาภิเษก ด้านทิศตะวันออก (บางปะอิน-บางพลี) ทางพิเศษกาญจนาภิเษก (บางพลี-สุขสวัสดิ์) ทางคู่ขนานเขตทางพิเศษกาญจนาภิเษก (บางพลี-สุขสวัสดิ์) ถนนซอยเมืองแก้ว และถนนภาระจำยอมด้านหน้าโครงการได้รับผลกระทบจากการเปิดดำเนินโครงการ แต่จะไม่แตกต่างไปจากสภาพปัจจุบันมากนัก นอกจากนี้ โครงการได้จัดให้มีรถตู้รับ-ส่งผู้พักอาศัยภายในโครงการ จำนวน 2 คัน มีที่นั่งจำนวน 13 ที่นั่ง/คัน ซึ่งจะส่งมอบให้กับนิติบุคคลอาคารชุดของโครงการ สำหรับให้บริการผู้พักอาศัยจากโครงการไปยังจุดจอดรถโดยสารประจำทางบริเวณด้านหน้าศูนย์การค้าเมกาบางนา เพื่ออำนวยความสะดวกให้แก่ผู้พักอาศัยในการใช้ระบบขนส่งสาธารณะ และเป็นการลดปริมาณจราจรที่เกิดขึ้นจากการดำเนินโครงการ โดยเส้นทางการเดินรถตู้รับ-ส่งผู้พักอาศัยเพื่อใช้ระบบขนส่งสาธารณะ จะกำหนดให้เดินรถออกจากโครงการ โดยเลี้ยวขวาออกถนนภาระจำยอม จากนั้นเลี้ยวซ้ายออกออกทางคู่ขนานเขตทางพิเศษ	อื่นๆ ที่สามารถมองเห็นได้อย่างชัดเจน	

หมายเหตุ : เจ้าของโครงการ (บริษัท อารียา พรอพเพอร์ตี้ จำกัด (มหาชน)) จะต้องดำเนินการดังนี้

- ต้องส่งมอบรายงานการประเมินผลกระทบสิ่งแวดล้อมฉบับสมบูรณ์ของโครงการ ให้กับนิติบุคคลอาคารชุดที่เข้ามาบริหารโครงการเพื่อให้รับทราบรายละเอียดโครงการและมาตรการที่โครงการจะต้องปฏิบัติตลอดระยะเวลาเปิดดำเนินการ
- ในกรณีที่ยังไม่ได้จดทะเบียนนิติบุคคลอาคารชุด หรือนิติบุคคลอาคารชุด กรณีที่มีการโอนสิทธิและจดทะเบียนนิติบุคคลอาคารชุดเรียบร้อยแล้วจัดทำรายงานผลการปฏิบัติตามมาตรการป้องกันและแก้ไขผลกระทบสิ่งแวดล้อมทุก 6 เดือน และเสนอรายงานต่อหน่วยงานที่เกี่ยวข้อง ตามที่ระบุในพระราชบัญญัติส่งเสริมและรักษาคุณภาพสิ่งแวดล้อมแห่งชาติ (ฉบับที่ 2) พ.ศ. 2561

พฤศจิกายน 2562 ลงชื่อ .....
(นายสุเมธ จันทร์สมสฤษดิ์)
ผู้รับมอบอำนาจกระทำการแทนบริษัท อารียา พรอพเพอร์ตี้ จำกัด (มหาชน)

พฤศจิกายน 2562 ลงชื่อ .....
(นายมนูญนัช ไวกาสี)
บุคคลธรรมดาผู้มีสิทธิจัดทำรายงานของบริษัท ไท-ไท วิศวกร จำกัด

ตารางที่ 3 (ต่อ 50)

องค์ประกอบทางสิ่งแวดล้อม และคุณค่าต่างๆ	ผลกระทบต่อสิ่งแวดล้อมที่สำคัญ	มาตรการป้องกันและแก้ไขผลกระทบสิ่งแวดล้อม	มาตรการติดตามตรวจสอบผลกระทบสิ่งแวดล้อม
	กาญจนาภิเษก และเลี้ยวซ้ายออกถนนทางหลวงแผ่นดินหมายเลข 34 (ถนนเทพรัตน) เพื่อไปจอดรถบริเวณจุดจอดรถโดยสารประจำทางบริเวณด้านหน้าศูนย์การค้าเมกาบางนา โดยเมื่อส่งผู้พักอาศัยภายในโครงการแล้วเสร็จ รถตู้รับ-ส่งผู้พักอาศัยจะใช้เส้นทางผ่านภายในศูนย์การค้าเมกาบางนา (รับบัตรเข้า-ออกตามปกติ) เพื่อเดินทางกลับมายังพื้นที่โครงการต่อไป โดยรถตู้รับ-ส่งผู้พักอาศัยแต่ละคันจะใช้เวลาในการเดินทางไป-กลับประมาณ 5-10 นาที ซึ่งเมื่อกลับถึงโครงการจะเข้าจอดรอที่ช่องจอดรถตู้เพื่อให้บริการในช่วงต่อไป ซึ่งจัดให้มีการให้บริการเป็น 2 ช่วง คือ ในช่วงเช้าเริ่มตั้งแต่เวลา 6.00 น. ถึง 9.00 น. และช่วงเย็นเริ่มตั้งแต่เวลา 17.00 น. ถึง 20.00 น. อย่างไรก็ตาม ระเบียบการให้บริการดังกล่าวอาจมีการเปลี่ยนแปลงได้โดยขึ้นอยู่กับการบริหารจัดการของนิติบุคคลอาคารชุดตามที่มีการจัดตั้งขึ้น อย่างไรก็ตาม โครงการต้องกำหนดให้มีมาตรการป้องกันและแก้ไขผลกระทบที่เกิดขึ้น		

หมายเหตุ : เจ้าของโครงการ (บริษัท อารียา พรอพเพอร์ตี้ จำกัด (มหาชน)) จะต้องดำเนินการดังนี้

- ต้องส่งมอบรายงานการประเมินผลกระทบสิ่งแวดล้อมฉบับสมบูรณ์ของโครงการ ให้กับนิติบุคคลอาคารชุดที่เข้ามาบริหารโครงการเพื่อให้รับทราบรายละเอียดโครงการและมาตรการที่โครงการจะต้องปฏิบัติตลอดระยะเวลาเปิดดำเนินการ
- ในกรณีที่ยังไม่ได้จดทะเบียนนิติบุคคลอาคารชุด หรือนิติบุคคลอาคารชุด กรณีที่มีการโอนสิทธิและจดทะเบียนนิติบุคคลอาคารชุดเรียบร้อยแล้วจัดทำรายงานผลการปฏิบัติตามมาตรการป้องกันและแก้ไขผลกระทบสิ่งแวดล้อมทุก 6 เดือน และเสนอรายงานต่อหน่วยงานที่เกี่ยวข้อง ตามที่ระบุในพระราชบัญญัติส่งเสริมและรักษาคุณภาพสิ่งแวดล้อมแห่งชาติ (ฉบับที่ 2) พ.ศ. 2561

พฤศจิกายน 2562 ลงชื่อ .....
(นายสุเมธ จันทร์สมสฤษดิ์)
ผู้รับมอบอำนาจกระทำการแทนบริษัท อารียา พรอพเพอร์ตี้ จำกัด (มหาชน)

พฤศจิกายน 2562 ลงชื่อ .....
(นายมนูญนัช ไวกาสี)
บุคคลธรรมดาผู้มีสิทธิจัดทำรายงานของบริษัท ไท-ไท วิศวกร จำกัด

ตารางที่ 3 (ต่อ 51)

องค์ประกอบทางสิ่งแวดล้อม และคุณค่าต่างๆ	ผลกระทบต่อสิ่งแวดล้อมที่สำคัญ	มาตรการป้องกันและแก้ไขผลกระทบสิ่งแวดล้อม	มาตรการติดตามตรวจสอบผลกระทบสิ่งแวดล้อม
3.11 การใช้ประโยชน์ที่ดิน	**1. การใช้ประโยชน์ที่ดินตามกฎกระทรวงให้ใช้บังคับผังเมืองรวมสมุทรปราการ พ.ศ. 2556** จากการตรวจสอบที่ตั้งโครงการ ตามกฎกระทรวงให้ใช้บังคับผังเมืองรวมสุมทรปราการ พ.ศ. 2556 ออกตามความในพระราชบัญญัติผังเมือง พ.ศ. 2518 พบว่า ***พื้นที่โครงการตั้งอยู่ในที่ดินประเภทที่อยู่อาศัยหนาแน่นปานกลาง บริเวณหมายเลข ย.6-3 (สีส้ม)*** เมื่อพิจารณาตามกฎกระทรวงดังกล่าว พบว่าพื้นที่โครงการอยู่ภายในแนวเขตตามแผนผังกำหนดการใช้ประโยชน์ที่ดินที่ได้จำแนกประเภทท้ายกฎกระทรวงให้ใช้บังคับผังเมืองรวมสมุทรปราการ พ.ศ. 2556 บริเวณหมายเลข ย.6-3 กำหนดไว้เป็นสีส้ม ให้เป็นที่ดินประเภทที่อยู่อาศัยหนาแน่นปานกลาง *ซึ่งมิได้เป็นอาคารที่ระบุในข้อห้าม* แต่เข้าข่ายการใช้ประโยชน์ที่ดินเพื่อกิจการอื่น ซึ่งกำหนดให้ใช้ได้ไม่เกินร้อยละสิบของที่ดินประเภทนี้ในแต่ละบริเวณ ทั้งนี้ โครงการซึ่งมีขนาดพื้นที่ดิน 5,600 ตารางเมตร ซึ่งการพัฒนาโครงการจะมีผลทำให้ที่ดินบริเวณหมายเลข ย. 6-3 นี้มีการใช้ประโยชน์เพื่อกิจการอื่นเท่ากับ 1,222,494.4	- ออกแบบอาคารให้เป็นไปตามข้อกำหนดตามกฎกระทรวงฉบับที่ 33 (พ.ศ. 2535) แก้ไขเพิ่มเติมตามกฎกระทรวงฉบับที่ 50 (พ.ศ. 2540) ออกตามความในพระราชบัญญัติควบคุมอาคาร พ.ศ. 2522 กฎกระทรวงฉบับที่ 55 (พ.ศ. 2543) แก้ไขเพิ่มเติมตามกฎกระทรวง ฉบับที่ 61 (พ.ศ. 2550) กฎกระทรวงให้ใช้บังคับผังเมืองรวมสมุทรปราการ พ.ศ. 2556สมุทรปราการ พ.ศ. 2556 กฎกระทรวงกำหนดบริเวณห้ามก่อสร้าง ดัดแปลง หรือเปลี่ยนการใช้อาคารบางชนิดหรือบางประเภทในพื้นที่บางส่วนในท้องที่อำเภอบางบ่อ อำเภอพระประแดง อำเภอบางพลี อำเภอเมืองสมุทรปราการ อำเภอพระสมุทรเจดีย์ และกิ่งอำเภอบางเสาธง อำเภอบางพลี จังหวัดสมุทรปราการ พ.ศ. 2547 ข้อบัญญัติองค์การบริหารส่วนตำบลบางแก้ว เรื่อง กำหนดบริเวณห้ามก่อสร้าง ดัดแปลง หรือเปลี่ยนการใช้อาคารบางชนิดหรือบางประเภท ในพื้นที่บางส่วนในเขตองค์การบริหารส่วนตำบลบางแก้ว อำเภอบางพลี	-

หมายเหตุ : เจ้าของโครงการ (บริษัท อารียา พรอพเพอร์ตี้ จำกัด (มหาชน)) จะต้องดำเนินการดังนี้

- ต้องส่งมอบรายงานการประเมินผลกระทบสิ่งแวดล้อมฉบับสมบูรณ์ของโครงการ ให้กับนิติบุคคลอาคารชุดที่เข้ามาบริหารโครงการเพื่อให้รับทราบรายละเอียดโครงการและมาตรการที่โครงการจะต้องปฏิบัติตลอดระยะเวลาเปิดดำเนินการ
- ในกรณีที่ยังไม่ได้จดทะเบียนนิติบุคคลอาคารชุด หรือนิติบุคคลอาคารชุด กรณีที่มีการโอนสิทธิและจดทะเบียนนิติบุคคลอาคารชุดเรียบร้อยแล้วจัดทำรายงานผลการปฏิบัติตามมาตรการป้องกันและแก้ไขผลกระทบสิ่งแวดล้อมทุก 6 เดือน และเสนอรายงานต่อหน่วยงานที่เกี่ยวข้อง ตามที่ระบุในพระราชบัญญัติส่งเสริมและรักษาคุณภาพสิ่งแวดล้อมแห่งชาติ (ฉบับที่ 2) พ.ศ. 2561

พฤศจิกายน 2562 ลงชื่อ .....
(นายสุเมธ จันทร์สมสฤษดิ์)
ผู้รับมอบอำนาจกระทำการแทนบริษัท อารียา พรอพเพอร์ตี้ จำกัด (มหาชน)

พฤศจิกายน 2562 ลงชื่อ .....
(นายมนูญนัช ไวกาสี)
บุคคลธรรมดาผู้มีสิทธิจัดทำรายงานของบริษัท ไท-ไท วิศวกร จำกัด

ตารางที่ 3 (ต่อ 52)

องค์ประกอบทางสิ่งแวดล้อม และคุณค่าต่างๆ	ผลกระทบต่อสิ่งแวดล้อมที่สำคัญ	มาตรการป้องกันและแก้ไขผลกระทบสิ่งแวดล้อม	มาตรการติดตามตรวจสอบผลกระทบสิ่งแวดล้อม
	ตารางเมตร (คำนวนจาก 1,215,630 + 6,864.40 = 1,222,494.4) คิดเป็นร้อยละ 5.40 (คำนวณจาก 1,222,494.4 x 100 / 22,627,019 = 5.40) ซึ่งไม่เกินร้อยละ 10 ของที่ดินในบริเวณนี้ ดังนั้น การดำเนินโครงการจึงมีความสอดคล้องกับกฎกระทรวงให้ใช้บังคับผังเมืองรวม จังหวัดสมุทรปราการ พ.ศ. 2556 **2. กฎกระทรวงกำหนดบริเวณห้ามก่อสร้าง ดัดแปลง หรือเปลี่ยนการใช้อาคารบางชนิดหรือบางประเภทในพื้นที่บางส่วนในท้องที่อำเภอบางบ่อ อำเภอพระประแดง อำเภอบางพลี อำเภอเมืองสมุทรปราการ อำเภอพระสมุทรเจดีย์ และกิ่งอำเภอบางเสาธง อำเภอบางพลี จังหวัดสมุทรปราการ พ.ศ. 2547** จากการตรวจสอบที่ตั้งโครงการตามกฎกระทรวงดังกล่าวข้างต้น พบว่า โครงการตั้งอยู่ใน “บริเวณที่ 1” ทั้งนี้ โครงการเป็นอาคารชุดพักอาศัย ขนาดความสูง 34 ชั้น จำนวน 1 อาคาร มีลักษณะเพื่อการอยู่อาศัย มิใช่อาคารพาณิชยกรรมประเภทค้าปลีก	จังหวัดสมุทรปราการ พ.ศ. 2552 และประกาศกระทรวงคมนาคม เรื่องกำหนดเขตบริเวณใกล้เคียงสนามบินสุวรรณภูมิเป็นเขตปลอดภัยในการเดินอากาศ พ.ศ. 2551	

หมายเหตุ : เจ้าของโครงการ (บริษัท อารียา พรอพเพอร์ตี้ จำกัด (มหาชน)) จะต้องดำเนินการดังนี้

- ต้องส่งมอบรายงานการประเมินผลกระทบสิ่งแวดล้อมฉบับสมบูรณ์ของโครงการ ให้กับนิติบุคคลอาคารชุดที่เข้ามาบริหารโครงการเพื่อให้รับทราบรายละเอียดโครงการและมาตรการที่โครงการจะต้องปฏิบัติตลอดระยะเวลาเปิดดำเนินการ
- ในกรณีที่ยังไม่ได้จดทะเบียนนิติบุคคลอาคารชุด หรือนิติบุคคลอาคารชุด กรณีที่มีการโอนสิทธิและจดทะเบียนนิติบุคคลอาคารชุดเรียบร้อยแล้วจัดทำรายงานผลการปฏิบัติตามมาตรการป้องกันและแก้ไขผลกระทบสิ่งแวดล้อมทุก 6 เดือน และเสนอรายงานต่อหน่วยงานที่เกี่ยวข้อง ตามที่ระบุในพระราชบัญญัติส่งเสริมและรักษาคุณภาพสิ่งแวดล้อมแห่งชาติ (ฉบับที่ 2) พ.ศ. 2561

พฤศจิกายน 2562 ลงชื่อ .....
(นายสุเมธ จันทร์สมสฤษดิ์)
ผู้รับมอบอำนาจกระทำการแทนบริษัท อารียา พรอพเพอร์ตี้ จำกัด (มหาชน)

พฤศจิกายน 2562 ลงชื่อ .....
(นายมนูญนัช ไวกาสี)
บุคคลธรรมดาผู้มีสิทธิจัดทำรายงานของบริษัท ไท-ไท วิศวกร จำกัด

ตารางที่ 3 (ต่อ 53)

องค์ประกอบทางสิ่งแวดล้อมและคุณค่าต่างๆ	ผลกระทบต่อสิ่งแวดล้อมที่สำคัญ	มาตรการป้องกันและแก้ไขผลกระทบสิ่งแวดล้อม	มาตรการติดตามตรวจสอบผลกระทบสิ่งแวดล้อม
	ค้าส่ง จึงไม่ขัดกับข้อกำหนดในกฎกระทรวงฯ ฉบับดังกล่าวแต่อย่างใด **3. ข้อบัญญัติองค์การบริหารส่วนตำบลบางแก้ว เรื่อง กำหนดบริเวณห้ามก่อสร้าง ดัดแปลง หรือเปลี่ยนการใช้อาคารบางชนิดหรือบางประเภทในพื้นที่บางส่วนในเขตองค์การบริหารส่วนตำบลบางแก้ว อำเภอบางพลี จังหวัดสมุทรปราการ พ.ศ. 2552** จากการตรวจสอบที่ตั้งโครงการตามข้อบัญญัติดังกล่าวข้างต้น พบว่า โครงการตั้งอยู่ใน “บริเวณที่ 1” ทั้งนี้ โครงการเป็นอาคารชุดพักอาศัย ขนาดความสูง 34 ชั้น จำนวน 1 อาคาร มีลักษณะเพื่อการอยู่อาศัย มิใช่อาคารพาณิชยกรรมประเภทค้าปลีกค้าส่ง จึงไม่ขัดกับข้อบัญญัติฯ ฉบับดังกล่าวแต่อย่างใด **4. ประกาศกระทรวงคมนาคม เรื่องกำหนดเขตบริเวณใกล้เคียงสนามบินสุวรรณภูมิเป็นเขตปลอดภัยในการเดินอากาศ พ.ศ. 2551**		

หมายเหตุ : เจ้าของโครงการ (บริษัท อารียา พรอพเพอร์ตี้ จำกัด (มหาชน)) จะต้องดำเนินการดังนี้

- ต้องส่งมอบรายงานการประเมินผลกระทบสิ่งแวดล้อมฉบับสมบูรณ์ของโครงการ ให้กับนิติบุคคลอาคารชุดที่เข้ามาบริหารโครงการเพื่อให้รับทราบรายละเอียดโครงการและมาตรการที่โครงการจะต้องปฏิบัติตลอดระยะเวลาเปิดดำเนินการ
- ในกรณีที่ยังไม่ได้จดทะเบียนนิติบุคคลอาคารชุด หรือนิติบุคคลอาคารชุด กรณีที่มีการโอนสิทธิและจดทะเบียนนิติบุคคลอาคารชุดเรียบร้อยแล้วจัดทำรายงานผลการปฏิบัติตามมาตรการป้องกันและแก้ไขผลกระทบสิ่งแวดล้อมทุก 6 เดือน และเสนอรายงานต่อหน่วยงานที่เกี่ยวข้อง ตามที่ระบุในพระราชบัญญัติส่งเสริมและรักษาคุณภาพสิ่งแวดล้อมแห่งชาติ (ฉบับที่ 2) พ.ศ. 2561

พฤศจิกายน 2562 ลงชื่อ .....
(นายสุเมธ จันทร์สมสฤษดิ์)
ผู้รับมอบอำนาจกระทำการแทนบริษัท อารียา พรอพเพอร์ตี้ จำกัด (มหาชน)

พฤศจิกายน 2562 ลงชื่อ .....
(นายมนูญนัช ไวกาสี)
บุคคลธรรมดาผู้มีสิทธิจัดทำรายงานของบริษัท ไท-ไท วิศวกร จำกัด

ตารางที่ 3 (ต่อ 54)

องค์ประกอบทางสิ่งแวดล้อม และคุณค่าต่างๆ	ผลกระทบต่อสิ่งแวดล้อมที่สำคัญ	มาตรการป้องกันและแก้ไขผลกระทบสิ่งแวดล้อม	มาตรการติดตามตรวจสอบผลกระทบสิ่งแวดล้อม
	ทั้งนี้ จากการตรวจสอบที่ตั้งโครงการตามแผนที่แนบท้ายประกาศกระทรวงคมนาคม เรื่องกำหนดเขตบริเวณใกล้เคียงสนามบินสุวรรณภูมิเป็นเขตปลอดภัยในการเดินอากาศ พ.ศ. 2551 (ดูรูปที่ 3.3.1-4 ประกอบ) โดยสำนักงานการบินพลเรือนแห่งประเทศไทย ได้มีหนังสือการตรวจสอบความสูงภายในเขตปลอดภัยในการเดินอากาศบริเวณใกล้เคียงสนามบิน ตามหนังสือเลขที่ กพท 17/11491 ลงวันที่ 19 พฤศจิกายน 2561 โดยระบุว่า ***"กพท. ตรวจสอบบริเวณที่จะทำการก่อสร้างโครงการฯ ดังกล่าวแล้ว พบว่า ไม่อยู่ในเขตปลอดภัยในการเดินอากาศบริเวณใกล้เคียงสนามบิน จึงไม่อยู่ในบังคับขออนุญาตก่อสร้างภายในเขตปลอดภัยในการเดินอากาศบริเวณใกล้เคียงสนามบิน ตามมาตรา 59 แห่งพระราชบัญญัติการเดินอากาศ พ.ศ. 2497"*** ดังนั้น อาคารโครงการซึ่งมีความสูง 116.50 เมตร (ความสูงวัดถึงส่วนที่สูงที่สุด) จึงสามารถดำเนินการได้		

หมายเหตุ : เจ้าของโครงการ (บริษัท อารียา พรอพเพอร์ตี้ จำกัด (มหาชน)) จะต้องดำเนินการดังนี้

- ต้องส่งมอบรายงานการประเมินผลกระทบสิ่งแวดล้อมฉบับสมบูรณ์ของโครงการ ให้กับนิติบุคคลอาคารชุดที่เข้ามาบริหารโครงการเพื่อให้รับทราบรายละเอียดโครงการและมาตรการที่โครงการจะต้องปฏิบัติตลอดระยะเวลาเปิดดำเนินการ
- ในกรณีที่ยังไม่ได้จดทะเบียนนิติบุคคลอาคารชุด หรือนิติบุคคลอาคารชุด กรณีที่มีการโอนสิทธิและจดทะเบียนนิติบุคคลอาคารชุดเรียบร้อยแล้วจัดทำรายงานผลการปฏิบัติตามมาตรการป้องกันและแก้ไขผลกระทบสิ่งแวดล้อมทุก 6 เดือน และเสนอรายงานต่อหน่วยงานที่เกี่ยวข้อง ตามที่ระบุในพระราชบัญญัติส่งเสริมและรักษาคุณภาพสิ่งแวดล้อมแห่งชาติ (ฉบับที่ 2) พ.ศ. 2561

พฤศจิกายน 2562 ลงชื่อ .....
(นายสุเมธ จันทร์สมสฤษดิ์)
ผู้รับมอบอำนาจกระทำการแทนบริษัท อารียา พรอพเพอร์ตี้ จำกัด (มหาชน)

พฤศจิกายน 2562 ลงชื่อ .....
(นายมนูญนัช ไวกาสี)
บุคคลธรรมดาผู้มีสิทธิจัดทำรายงานของบริษัท ไท-ไท วิศวกร จำกัด

ตารางที่ 3 (ต่อ 55)

องค์ประกอบทางสิ่งแวดล้อม และคุณค่าต่างๆ	ผลกระทบต่อสิ่งแวดล้อมที่สำคัญ	มาตรการป้องกันและแก้ไขผลกระทบสิ่งแวดล้อม	มาตรการติดตามตรวจสอบผลกระทบสิ่งแวดล้อม
4. คุณค่าคุณภาพชีวิต 4.1 ผลกระทบทางสังคม	**1) ผลกระทบด้านประชากรและการโยกย้าย** ผลกระทบต่อการเปลี่ยนแปลงโครงสร้างทางประชากรที่คาดว่าจะเกิดขึ้นในช่วงดำเนินการ จะเกิดจากการเพิ่มขึ้นของประชากรที่อาศัยในโครงการ ประชาชนคาดว่าโครงการจะช่วยให้คนในท้องถิ่นมีงานทำ ลดอัตราการว่างงานลงได้ในระดับหนึ่ง ดังนั้น หากโครงการมีการรับสมัครพนักงาน โครงการจะประชาสัมพันธ์ผ่านทางผู้นำชุมชน และช่องทางอื่น ๆ อย่างเหมาะสม จึงคาดว่าผลกระทบด้านการจ้างงานและการสร้างรายได้ของชุมชนจึงอยู่ในเชิงบวก ทั้งนี้จะส่งผลต่ออาชีพค้าขาย และธุรกิจส่วนตัวที่เกี่ยวเนื่อง เช่น ร้านอาหาร และการขนส่ง เป็นต้น ซึ่งการดำเนินโครงการก็มีการสร้างอาชีพ และช่วยกระจายรายได้ดังกล่าว ดังนั้น ผลกระทบด้านการจ้างงานและการประกอบอาชีพของชุมชนจึงอยู่ในเชิงบวก และเกิดประโยชน์อย่างต่อเนื่องในระยะยาว	1. กำหนดให้มีระเบียบปฏิบัติควบคุมพนักงานและผู้มาใช้บริการ 2. ปฏิบัติตามมาตรการป้องกันและแก้ไขผลกระทบด้านต่าง ๆ ได้แก่ ด้านกายภาพ ชีวภาพ และคุณค่าการใช้ประโยชน์ของมนุษย์อย่างเคร่งครัด เพื่อไม่ให้เกิดผลกระทบต่ออาคาร/บ้านพักอาศัยใกล้เคียง	-

หมายเหตุ : เจ้าของโครงการ (บริษัท อารียา พรอพเพอร์ตี้ จำกัด (มหาชน)) จะต้องดำเนินการดังนี้

- ต้องส่งมอบรายงานการประเมินผลกระทบสิ่งแวดล้อมฉบับสมบูรณ์ของโครงการ ให้กับนิติบุคคลอาคารชุดที่เข้ามาบริหารโครงการเพื่อให้รับทราบรายละเอียดโครงการและมาตรการที่โครงการจะต้องปฏิบัติตลอดระยะเวลาเปิดดำเนินการ
- ในกรณีที่ยังไม่ได้จดทะเบียนนิติบุคคลอาคารชุด หรือนิติบุคคลอาคารชุด กรณีที่มีการโอนสิทธิและจดทะเบียนนิติบุคคลอาคารชุดเรียบร้อยแล้วจัดทำรายงานผลการปฏิบัติตามมาตรการป้องกันและแก้ไขผลกระทบสิ่งแวดล้อมทุก 6 เดือน และเสนอรายงานต่อหน่วยงานที่เกี่ยวข้อง ตามที่ระบุในพระราชบัญญัติส่งเสริมและรักษาคุณภาพสิ่งแวดล้อมแห่งชาติ (ฉบับที่ 2) พ.ศ. 2561

พฤศจิกายน 2562 ลงชื่อ .....
(นายสุเมธ จันทร์สมสฤษดิ์)
ผู้รับมอบอำนาจกระทำการแทนบริษัท อารียา พรอพเพอร์ตี้ จำกัด (มหาชน)

พฤศจิกายน 2562 ลงชื่อ .....
(นายมนูญนัช ไวกาสี)
บุคคลธรรมดาผู้มีสิทธิจัดทำรายงานของบริษัท ไท-ไท วิศวกร จำกัด

ตารางที่ 3 (ต่อ 56)

องค์ประกอบทางสิ่งแวดล้อม และคุณค่าต่างๆ	ผลกระทบต่อสิ่งแวดล้อมที่สำคัญ	มาตรการป้องกันและแก้ไขผลกระทบสิ่งแวดล้อม	มาตรการติดตามตรวจสอบผลกระทบสิ่งแวดล้อม
	2) ความแตกต่างด้านอายุ เพศ เชื้อชาติ และความแตกต่างของชาติพันธุ์ จากการสอบถามความคิดเห็นโดยรอบพื้นที่โครงการจากกลุ่มตัวอย่างในระยะมากกว่า 100-1,000 เมตร พบว่า ส่วนใหญ่มีสัดส่วนของผู้ที่อยู่อาศัยในจังหวัดสุมทรปาการมากกว่าผู้ที่ย้ายเข้ามา ทำให้ความแตกต่างด้านเชื้อชาติและความแตกต่างของชาติสายพันธุ์ ไม่แตกต่างจากสภาพทางสังคมปัจจุบัน อย่างไรก็ตาม สภาพทางสังคมบริเวณพื้นที่โครงการเป็นสังคมที่เกิดขึ้นจากการผสมผสานของผู้ที่ย้ายเข้ามาอยู่ของบุคคลต่างถิ่นและผู้ที่เกิดในพื้นที่ ซึ่งไม่ได้มีความขัดแย้งกันแต่อย่างใด และโครงการจะจัดให้มีเจ้าหน้าที่ดูแลความเรียบร้อยทั้งในด้านระบบจราจรและความปลอดภัยในชีวิตและทรัพย์สินของผู้พักอาศัย และพนักงานภายในโครงการ จึงคาดว่าการดำเนินโครงการจะไม่ส่งผลกระทบต่อชุมชนใกล้เคียง	-	-

หมายเหตุ : เจ้าของโครงการ (บริษัท อารียา พรอพเพอร์ตี้ จำกัด (มหาชน)) จะต้องดำเนินการดังนี้

- ต้องส่งมอบรายงานการประเมินผลกระทบสิ่งแวดล้อมฉบับสมบูรณ์ของโครงการ ให้กับนิติบุคคลอาคารชุดที่เข้ามาบริหารโครงการเพื่อให้รับทราบรายละเอียดโครงการและมาตรการที่โครงการจะต้องปฏิบัติตลอดระยะเวลาเปิดดำเนินการ
- ในกรณีที่ยังไม่ได้จดทะเบียนนิติบุคคลอาคารชุด หรือนิติบุคคลอาคารชุด กรณีที่มีการโอนสิทธิและจดทะเบียนนิติบุคคลอาคารชุดเรียบร้อยแล้วจัดทำรายงานผลการปฏิบัติตามมาตรการป้องกันและแก้ไขผลกระทบสิ่งแวดล้อมทุก 6 เดือน และเสนอรายงานต่อหน่วยงานที่เกี่ยวข้อง ตามที่ระบุในพระราชบัญญัติส่งเสริมและรักษาคุณภาพสิ่งแวดล้อมแห่งชาติ (ฉบับที่ 2) พ.ศ. 2561

พฤศจิกายน 2562 ลงชื่อ .....
(นายสุเมธ จันทร์สมสฤษดิ์)
ผู้รับมอบอำนาจกระทำการแทนบริษัท อารียา พรอพเพอร์ตี้ จำกัด (มหาชน)

พฤศจิกายน 2562 ลงชื่อ .....
(นายมนูญนัช ไวกาสี)
บุคคลธรรมดาผู้มีสิทธิจัดทำรายงานของบริษัท ไท-ไท วิศวกร จำกัด

ตารางที่ 3 (ต่อ 57)

องค์ประกอบทางสิ่งแวดล้อม และคุณค่าต่างๆ	ผลกระทบต่อสิ่งแวดล้อมที่สำคัญ	มาตรการป้องกันและแก้ไขผลกระทบสิ่งแวดล้อม	มาตรการติดตามตรวจสอบผลกระทบสิ่งแวดล้อม
	3) สุขภาพอนามัยและบริการทางด้านสาธารณสุข ในระยะดำเนินโครงการจะมีผู้พักอาศัยและพนักงานภายในโครงการ ซึ่งอาจจะส่งผลกระทบในประเด็นสำคัญ ได้แก่ ผลกระทบจากน้ำเสีย ขยะมูลฝอย การเกิดอัคคีภัย เป็นต้น ซึ่งหากมีการจัดการที่ไม่ถูกต้องจะมีผลกระทบต่อสุขภาพต่อชุมชนข้างเคียงและโดยรอบ ซึ่งโครงการจัดให้มีการจัดการระบบสุขาภิบาลต่าง ๆ ได้แก่ ระบบบำบัดน้ำเสีย การจัดการมูลฝอยและสิ่งปฏิกูล อย่างถูกสุขอนามัย ดังนั้น ในระยะดำเนินการจึงจะไม่ส่งผลกระทบด้านสุขภาพอนามัยต่อชุมชนข้างเคียง ซึ่งโครงการต้องกำหนดมาตรการป้องกันและแก้ไขผลกระทบด้านระบบสุขาภิบาลต่าง ๆ เพื่อให้ผลกระทบเกิดน้อยที่สุด สำหรับโรงพยาบาลที่ตั้งอยู่ใกล้เคียงโครงการมากที่สุด ได้แก่ โรงพยาบาลปิยะมินทร์ ตั้งอยู่ห่างจากโครงการไปทางทิศตะวันตกเฉียงเหนือ ระยะทางประมาณ 2.0 กิโลเมตร เป็นโรงพยาบาลเอกชนขนาดใหญ่ จำนวน 450 เตียง พื้นที่ทำการมากกว่า	-	-

หมายเหตุ : เจ้าของโครงการ (บริษัท อารียา พรอพเพอร์ตี้ จำกัด (มหาชน)) จะต้องดำเนินการดังนี้

- ต้องส่งมอบรายงานการประเมินผลกระทบสิ่งแวดล้อมฉบับสมบูรณ์ของโครงการ ให้กับนิติบุคคลอาคารชุดที่เข้ามาบริหารโครงการเพื่อให้รับทราบรายละเอียดโครงการและมาตรการที่โครงการจะต้องปฏิบัติตลอดระยะเวลาเปิดดำเนินการ
- ในกรณีที่ยังไม่ได้จดทะเบียนนิติบุคคลอาคารชุด หรือนิติบุคคลอาคารชุด กรณีที่มีการโอนสิทธิและจดทะเบียนนิติบุคคลอาคารชุดเรียบร้อยแล้วจัดทำรายงานผลการปฏิบัติตามมาตรการป้องกันและแก้ไขผลกระทบสิ่งแวดล้อมทุก 6 เดือน และเสนอรายงานต่อหน่วยงานที่เกี่ยวข้อง ตามที่ระบุในพระราชบัญญัติส่งเสริมและรักษาคุณภาพสิ่งแวดล้อมแห่งชาติ (ฉบับที่ 2) พ.ศ. 2561

พฤศจิกายน 2562 ลงชื่อ .....
(นายสุเมธ จันทร์สมสฤษดิ์)
ผู้รับมอบอำนาจกระทำการแทนบริษัท อารียา พรอพเพอร์ตี้ จำกัด (มหาชน)

พฤศจิกายน 2562 ลงชื่อ .....
(นายมนูญนัช ไวกาสี)
บุคคลธรรมดาผู้มีสิทธิจัดทำรายงานของบริษัท ไท-ไท วิศวกร จำกัด

ตารางที่ 3 (ต่อ 58)

องค์ประกอบทางสิ่งแวดล้อม และคุณค่าต่างๆ	ผลกระทบต่อสิ่งแวดล้อมที่สำคัญ	มาตรการป้องกันและแก้ไขผลกระทบสิ่งแวดล้อม	มาตรการติดตามตรวจสอบผลกระทบสิ่งแวดล้อม
	30,000 ตารางเมตร เปิดให้บริการแก่ผู้ป่วยนอกและผู้ป่วยในตลอด 24 ชั่วโมง นอกจากนี้ พื้นที่โครงการยังตั้งอยู่ในพื้นที่รับผิดชอบของโรงพยาบาลส่งเสริมสุขภาพตำบลวัดสลุด ตั้งอยู่ห่างจากโครงการไปทางทิศตะวันออกเฉียงเหนือ ระยะทางประมาณ 2.5 กิโลเมตร เป็นศูนย์บริการสาธารณสุขของรัฐบาลซึ่งรักษาโรคเบื้องต้นทั่วไป โดยเมื่อโครงการเปิดดำเนินการจะไม่ส่งผลกระทบต่อผู้ที่อยู่โดยรอบด้านบริการสาธารณสุขแต่อย่างใด		
	4) ความปลอดภัยในชีวิตและทรัพย์สิน โครงการตั้งอยู่ในพื้นที่รับผิดชอบของสถานีตำรวจตำรวจภูธรบางแก้ว โดยสถานีภูธรบางแก้วอยู่ห่างจากพื้นที่โครงการประมาณ 1.00 กิโลเมตร และมีการตรวจตราความปลอดภัยในพื้นที่ตลอด 24 ชั่วโมง นอกจากนี้ มีฝ่ายงานป้องกันและบรรเทาสาธารณภัยเทศบาลเมืองบางแก้ว มีเจ้าหน้าที่ดับเพลิงจำนวน 24 นาย ระยะทางระหว่างสถานีดับเพลิงถึงโครงการประมาณ 1.55 กิโลเมตร (ตามระยะกระจัด) มีอัตรา	1. จัดให้มีเจ้าหน้าที่รักษาความปลอดภัยภายในโครงการ ตลอด 24 ชั่วโมง 2. จัดให้มีระบบป้องกันและเตือนอัคคีภัยภายในโครงการ และมีการประสานไปยังฝ่ายงานป้องกันและบรรเทาสาธารณภัยเทศบาลเมืองบางแก้ว เพื่อซ้อมดับเพลิงและอพยพหนีไฟปีละ 1 ครั้ง 3. ติดตั้งระบบโทรทัศน์วงจรปิด (CCTV System) ซึ่งเป็นระบบโทรทัศน์วงจรปิดที่สามารถเฝ้าดูพื้นที่เพื่อรักษาและป้องกันความปลอดภัย	1. ตรวจสอบระบบโทรทัศน์วงจรปิด (CCTV System) ให้สามารถใช้งานได้ ตลอดระยะเวลาการเปิดดำเนินการ 2. ตรวจสอบไฟฟ้าส่องสว่างบริเวณด้านหน้าโครงการ ให้สามารถใช้งานได้ ตลอดระยะเวลาเปิดดำเนินการ

หมายเหตุ : เจ้าของโครงการ (บริษัท อารียา พรอพเพอร์ตี้ จำกัด (มหาชน)) จะต้องดำเนินการดังนี้

- ต้องส่งมอบรายงานการประเมินผลกระทบสิ่งแวดล้อมฉบับสมบูรณ์ของโครงการ ให้กับนิติบุคคลอาคารชุดที่เข้ามาบริหารโครงการเพื่อให้รับทราบรายละเอียดโครงการและมาตรการที่โครงการจะต้องปฏิบัติตลอดระยะเวลาเปิดดำเนินการ
- ในกรณีที่ยังไม่ได้จดทะเบียนนิติบุคคลอาคารชุด หรือนิติบุคคลอาคารชุด กรณีที่มีการโอนสิทธิและจดทะเบียนนิติบุคคลอาคารชุดเรียบร้อยแล้วจัดทำรายงานผลการปฏิบัติตามมาตรการป้องกันและแก้ไขผลกระทบสิ่งแวดล้อมทุก 6 เดือน และเสนอรายงานต่อหน่วยงานที่เกี่ยวข้อง ตามที่ระบุในพระราชบัญญัติส่งเสริมและรักษาคุณภาพสิ่งแวดล้อมแห่งชาติ (ฉบับที่ 2) พ.ศ. 2561

พฤศจิกายน 2562 ลงชื่อ .....
(นายสุเมธ จันทร์สมสฤษดิ์)
ผู้รับมอบอำนาจกระทำการแทนบริษัท อารียา พรอพเพอร์ตี้ จำกัด (มหาชน)

พฤศจิกายน 2562 ลงชื่อ .....
(นายมนูญนัช ไวกาสี)
บุคคลธรรมดาผู้มีสิทธิจัดทำรายงานของบริษัท ไท-ไท วิศวกร จำกัด

ตารางที่ 3 (ต่อ 59)

องค์ประกอบทางสิ่งแวดล้อม และคุณค่าต่างๆ	ผลกระทบต่อสิ่งแวดล้อมที่สำคัญ	มาตรการป้องกันและแก้ไขผลกระทบสิ่งแวดล้อม	มาตรการติดตามตรวจสอบผลกระทบสิ่งแวดล้อม
	และกำลังเจ้าหน้าที่ที่พร้อมจะอำนวยระงับเหตุอัคคีภัยได้ตลอด 24 ชั่วโมง ใช้เวลาเดินทางประมาณ 15 นาที (ขึ้นกับสภาพการจราจร) นอกจากนี้ ในกรณีเกิดเหตุเพลิงไหม้เทศบาลเมืองบางแก้ว ยังสามารถขอความช่วยเหลือจากสถานีดับเพลิงใกล้เคียงได้ ได้แก่ องค์การบริหารส่วนตำบลราชาเทวะ องค์การบริหารส่วนตำบลบางปลา และองค์การบริหารส่วนตำบลหนองปรือ	ตามจุดต่าง ๆ และสามารถดูภาพย้อนหลังได้ ซึ่งโครงการจะติดตั้งกล้องวงจรปิด (CCTV System) ไว้ภายในโครงการ อาทิเช่น บริเวณทางเข้า-ออกอาคารชั้นที่ 1 โถงลิฟต์ พื้นที่ชั้นจอดรถรวมทั้งบริเวณทางเข้า - ออกพื้นที่โครงการ 4. จัดให้มีไฟฟ้าส่องสว่างบริเวณด้านหน้าโครงการและมีเจ้าหน้าที่รักษาความปลอดภัยตลอด 24 ชั่วโมง ดังนั้น ในระยะดำเนินโครงการจะช่วยเพิ่มความปลอดภัยสาธารณะให้กับชุมชนข้างเคียงได้อีกทางหนึ่ง	
	5) ด้านสาธารณูปโภค สาธารณูปการ โครงการตั้งอยู่ที่เขตทางพิเศษกาญจนาภิเษก (บางพลี-สุขสวัสดิ์) ตำบลบางแก้ว อำเภอบางพลี จังหวัดสมุทรปราการ ตั้งอยู่ในพื้นที่องค์การบริหารส่วนตำบลบางแก้ว ซึ่งเป็นพื้นที่อยู่อาศัย พร้อมทั้งมีการพัฒนาอย่างต่อเนื่อง โดยบริเวณพื้นที่โครงการมีศักยภาพของระบบสาธารณูปโภคและสาธารณูปการทั้งในด้านระบบประปา ไฟฟ้า ระบบการจัดการ	-	-

หมายเหตุ : เจ้าของโครงการ (บริษัท อารียา พรอพเพอร์ตี้ จำกัด (มหาชน)) จะต้องดำเนินการดังนี้

- ต้องส่งมอบรายงานการประเมินผลกระทบสิ่งแวดล้อมฉบับสมบูรณ์ของโครงการ ให้กับนิติบุคคลอาคารชุดที่เข้ามาบริหารโครงการเพื่อให้รับทราบรายละเอียดโครงการและมาตรการที่โครงการจะต้องปฏิบัติตลอดระยะเวลาเปิดดำเนินการ
- ในกรณีที่ยังไม่ได้จดทะเบียนนิติบุคคลอาคารชุด หรือนิติบุคคลอาคารชุด กรณีที่มีการโอนสิทธิและจดทะเบียนนิติบุคคลอาคารชุดเรียบร้อยแล้วจัดทำรายงานผลการปฏิบัติตามมาตรการป้องกันและแก้ไขผลกระทบสิ่งแวดล้อมทุก 6 เดือน และเสนอรายงานต่อหน่วยงานที่เกี่ยวข้อง ตามที่ระบุในพระราชบัญญัติส่งเสริมและรักษาคุณภาพสิ่งแวดล้อมแห่งชาติ (ฉบับที่ 2) พ.ศ. 2561

พฤศจิกายน 2562 ลงชื่อ .....
(นายสุเมธ จันทร์สมสฤษดิ์)
ผู้รับมอบอำนาจกระทำการแทนบริษัท อารียา พรอพเพอร์ตี้ จำกัด (มหาชน)

พฤศจิกายน 2562 ลงชื่อ .....
(นายมนูญนัช ไวกาสี)
บุคคลธรรมดาผู้มีสิทธิจัดทำรายงานของบริษัท ไท-ไท วิศวกร จำกัด

ตารางที่ 3 (ต่อ 60)

องค์ประกอบทางสิ่งแวดล้อม และคุณค่าต่างๆ	ผลกระทบต่อสิ่งแวดล้อมที่สำคัญ	มาตรการป้องกันและแก้ไขผลกระทบสิ่งแวดล้อม	มาตรการติดตามตรวจสอบผลกระทบสิ่งแวดล้อม
	มูลฝอย ดังนั้น ระบบสาธารณูปโภคสาธารณูปการในพื้นที่จะมีความเพียงพอด้านการให้บริการกับโครงการโดยไม่ส่งผลกระทบต่อพื้นที่โดยรอบ **6) ผลกระทบด้านการใช้ที่ดิน** โครงการตั้งอยู่ที่เขตทางพิเศษกาญจนาภิเษก (บางพลี-สุขสวัสดิ์) ตำบลบางแก้ว อำเภอบางพลี จังหวัดสมุทรปราการ โดยสภาพการใช้ประโยชน์ที่ดินและสภาพแวดล้อมโดยรอบโครงการจะแบ่งการใช้ประโยชน์ที่ดินออกเป็น 2 ส่วน โดยด้านทิศตะวันออกของถนนดังกล่าว เป็นกลุ่มบ้านพักอาศัยดั้งเดิมของคนในพื้นที่ ขนาดความสูง 1-2 ชั้น ทำอาชีพเกษตรกรรม โดยขุดบ่อเลี้ยงปลาและทำสวนผสมเป็นหลัก การตั้งบ้านเรือนกระจายตัวแทรกอยู่ในพื้นที่การทำเกษตรของตน อย่างไรก็ตามพื้นที่ด้านทิศตะวันออกของเขตทางพิเศษกาญจนาภิเษก (บางพลี-สุขสวัสดิ์) ปัจจุบันมีการพัฒนาเพื่อรองรับการขยายตัวด้านที่พักอาศัย โดยมีโครงการบ้านจัดสรร ได้แก่ โครงการอารียา โคโม่ บางนา-วงแหวน โครงการเดอะคัลเลอร์ส	-	-

หมายเหตุ : เจ้าของโครงการ (บริษัท อารียา พรอพเพอร์ตี้ จำกัด (มหาชน)) จะต้องดำเนินการดังนี้

- ต้องส่งมอบรายงานการประเมินผลกระทบสิ่งแวดล้อมฉบับสมบูรณ์ของโครงการ ให้กับนิติบุคคลอาคารชุดที่เข้ามาบริหารโครงการเพื่อให้รับทราบรายละเอียดโครงการและมาตรการที่โครงการจะต้องปฏิบัติตลอดระยะเวลาเปิดดำเนินการ
- ในกรณีที่ยังไม่ได้จดทะเบียนนิติบุคคลอาคารชุด หรือนิติบุคคลอาคารชุด กรณีที่มีการโอนสิทธิและจดทะเบียนนิติบุคคลอาคารชุดเรียบร้อยแล้วจัดทำรายงานผลการปฏิบัติตามมาตรการป้องกันและแก้ไขผลกระทบสิ่งแวดล้อมทุก 6 เดือน และเสนอรายงานต่อหน่วยงานที่เกี่ยวข้อง ตามที่ระบุในพระราชบัญญัติส่งเสริมและรักษาคุณภาพสิ่งแวดล้อมแห่งชาติ (ฉบับที่ 2) พ.ศ. 2561

พฤศจิกายน 2562 ลงชื่อ .....
(นายสุเมธ จันทร์สมสฤษดิ์)
ผู้รับมอบอำนาจกระทำการแทนบริษัท อารียา พรอพเพอร์ตี้ จำกัด (มหาชน)

พฤศจิกายน 2562 ลงชื่อ .....
(นายมนูญนัช ไวกาสี)
บุคคลธรรมดาผู้มีสิทธิจัดทำรายงานของบริษัท ไท-ไท วิศวกร จำกัด

ตารางที่ 3 (ต่อ 61)

องค์ประกอบทางสิ่งแวดล้อม และคุณค่าต่างๆ	ผลกระทบต่อสิ่งแวดล้อมที่สำคัญ	มาตรการป้องกันและแก้ไขผลกระทบสิ่งแวดล้อม	มาตรการติดตามตรวจสอบผลกระทบสิ่งแวดล้อม
	บางนา-วงแหวน เป็นต้น อาคารชุดพักอาศัย ได้แก่ อาคารชุดพักอาศัยเอ สเปซ มี บางนา ขนาดความสูง 26 ชั้น จำนวน 1 อาคาร และอาคารชุดพักอาศัย เอ สเปซ เมกาซิตี้ บางนา ขนาดความสูง 35 ชั้น จำนวน 1 อาคาร เป็นต้น สำหรับด้านทิศตะวันตกของเขตทางพิเศษกาญจนาภิเษก (บางพลี-สุขสวัสดิ์) ซึ่งเป็นด้านที่จะพัฒนาโครงการ เป็นพื้นที่ที่มีการพัฒนารองรับการขยายตัวของเมืองอย่างต่อเนื่องโดยเป็นที่ตั้งของโครงการหมู่บ้านจัดสรร เช่น โครงการเศรษฐสิริ บางนา-วงแหวน หมู่บ้านคาซ่า ซิตี้ บางนา และหมู่บ้านแมกโนเลีย บางนา กม.7 เป็นต้น อิเกียบางนา และเป็นที่ตั้งของศูนย์การค้าเมกา บางนา ซึ่งเป็นศูนย์การค้าขนาดใหญ่ ภายในประกอบด้วยพื้นที่ให้บริการหลายส่วนทั้งพื้นที่สรรพสินค้า พื้นที่พาณิชย์ พื้นที่ค้าปลีก-ส่ง พื้นที่โรงมหรสพ พื้นที่ภัตตาคาร รวมทั้งพื้นที่ว่าง เป็นต้น		

หมายเหตุ : เจ้าของโครงการ (บริษัท อารียา พรอพเพอร์ตี้ จำกัด (มหาชน)) จะต้องดำเนินการดังนี้

- ต้องส่งมอบรายงานการประเมินผลกระทบสิ่งแวดล้อมฉบับสมบูรณ์ของโครงการ ให้กับนิติบุคคลอาคารชุดที่เข้ามาบริหารโครงการเพื่อให้รับทราบรายละเอียดโครงการและมาตรการที่โครงการจะต้องปฏิบัติตลอดระยะเวลาเปิดดำเนินการ
- ในกรณีที่ยังไม่ได้จดทะเบียนนิติบุคคลอาคารชุด หรือนิติบุคคลอาคารชุด กรณีที่มีการโอนสิทธิและจดทะเบียนนิติบุคคลอาคารชุดเรียบร้อยแล้วจัดทำรายงานผลการปฏิบัติตามมาตรการป้องกันและแก้ไขผลกระทบสิ่งแวดล้อมทุก 6 เดือน และเสนอรายงานต่อหน่วยงานที่เกี่ยวข้อง ตามที่ระบุในพระราชบัญญัติส่งเสริมและรักษาคุณภาพสิ่งแวดล้อมแห่งชาติ (ฉบับที่ 2) พ.ศ. 2561

พฤศจิกายน 2562 ลงชื่อ .....
(นายสุเมธ จันทร์สมสฤษดิ์)
ผู้รับมอบอำนาจกระทำการแทนบริษัท อารียา พรอพเพอร์ตี้ จำกัด (มหาชน)

พฤศจิกายน 2562 ลงชื่อ .....
(นายมนูญนัช ไวกาสี)
บุคคลธรรมดาผู้มีสิทธิจัดทำรายงานของบริษัท ไท-ไท วิศวกร จำกัด

ตารางที่ 3 (ต่อ 62)

องค์ประกอบทางสิ่งแวดล้อมและคุณค่าต่างๆ	ผลกระทบต่อสิ่งแวดล้อมที่สำคัญ	มาตรการป้องกันและแก้ไขผลกระทบสิ่งแวดล้อม	มาตรการติดตามตรวจสอบผลกระทบสิ่งแวดล้อม
	7) ด้านการคมนาคมขนส่ง บริเวณพื้นที่โครงการเป็นบริเวณที่มีศักยภาพด้านการคมนาคมมีถนนที่เป็นโครงข่ายเส้นทาง ได้แก่ ถนนทางหลวงแผ่นดินหมายเลข 34 (ถนนเทพรัตน) ถนนกาญจนาภิเษก ด้านทิศตะวันออก (บางปะอิน-บางพลี) ทางพิเศษกาญจนาภิเษก (บางพลี-สุขสวัสดิ์) ทางคู่ขนานเขตทางพิเศษกาญจนาภิเษก (บางพลี-สุขสวัสดิ์) ถนนซอยเมืองแก้ว และถนนภาระจำยอมด้านหน้าโครงการ เป็นต้น ซึ่งการดำเนินโครงการมีปริมาณจราจรเพิ่มขึ้นบนถนนสายต่าง ๆ แต่จากการประเมินผลกระทบ พบว่า ถนนแต่ละสายสามารถรองรับปริมาณจราจรที่เกิดจากโครงการได้ ทั้งนี้โครงการต้องกำหนดให้มีมาตรการป้องกันและแก้ไขผลกระทบด้านการจราจร	- ปฏิบัติตามมาตรการป้องกันและแก้ไขผลกระทบสิ่งแวดล้อมที่ระบุในหัวข้อ 3.10 เรื่องการจราจรอย่างเคร่งครัด	- ปฏิบัติตามมาตรการติดตามตรวจสอบผลกระทบสิ่งแวดล้อมที่ระบุในหัวข้อ 3.10 เรื่องการจราจรอย่างเคร่งครัด

หมายเหตุ : เจ้าของโครงการ (บริษัท อารียา พรอพเพอร์ตี้ จำกัด (มหาชน)) จะต้องดำเนินการดังนี้

- ต้องส่งมอบรายงานการประเมินผลกระทบสิ่งแวดล้อมฉบับสมบูรณ์ของโครงการ ให้กับนิติบุคคลอาคารชุดที่เข้ามาบริหารโครงการเพื่อให้รับทราบรายละเอียดโครงการและมาตรการที่โครงการจะต้องปฏิบัติตลอดระยะเวลาเปิดดำเนินการ
- ในกรณีที่ยังไม่ได้จดทะเบียนนิติบุคคลอาคารชุด หรือนิติบุคคลอาคารชุด กรณีที่มีการโอนสิทธิและจดทะเบียนนิติบุคคลอาคารชุดเรียบร้อยแล้วจัดทำรายงานผลการปฏิบัติตามมาตรการป้องกันและแก้ไขผลกระทบสิ่งแวดล้อมทุก 6 เดือน และเสนอรายงานต่อหน่วยงานที่เกี่ยวข้อง ตามที่ระบุในพระราชบัญญัติส่งเสริมและรักษาคุณภาพสิ่งแวดล้อมแห่งชาติ (ฉบับที่ 2) พ.ศ. 2561

พฤศจิกายน 2562 ลงชื่อ .....
(นายสุเมธ จันทร์สมสฤษดิ์)
ผู้รับมอบอำนาจกระทำการแทนบริษัท อารียา พรอพเพอร์ตี้ จำกัด (มหาชน)

พฤศจิกายน 2562 ลงชื่อ .....
(นายมนูญนัช ไวกาสี)
บุคคลธรรมดาผู้มีสิทธิจัดทำรายงานของบริษัท ไท-ไท วิศวกร จำกัด

ตารางที่ 3 (ต่อ 63)

องค์ประกอบทางสิ่งแวดล้อม และคุณค่าต่างๆ	ผลกระทบต่อสิ่งแวดล้อมที่สำคัญ	มาตรการป้องกันและแก้ไขผลกระทบสิ่งแวดล้อม	มาตรการติดตามตรวจสอบผลกระทบสิ่งแวดล้อม
	8) ด้านการเปลี่ยนแปลงทางสังคม เมื่อโครงการเปิดดำเนินการจะมีผู้พักอาศัยหลายครอบครัว และมีสถานศึกษาที่อยู่ในบริเวณพื้นที่ใกล้เคียงโครงการและโดยรอบ พร้อมทั้งมีสถานประกอบการ และสถาบันการศึกษาตั้งอยู่จึงคาดว่าจะเป็นผู้พักอาศัยในท้องถิ่น และบางส่วนจะเป็นผู้มาจากที่อื่น ดังนั้น ความสัมพันธ์ทางสังคมและความเป็นอยู่ในชีวิตประจำวันที่มีอยู่เดิม จึงไม่แตกต่างมากนักหากมีการพัฒนาโครงการ	-	-
4.2 สภาพเศรษฐกิจ	โครงการตั้งอยู่ที่เขตทางพิเศษกาญจนาภิเษก (บางพลี-สุขสวัสดิ์) ตำบลบางแก้ว อำเภอบางพลี จังหวัดสมุทรปราการ ซึ่งมีสภาพการใช้ประโยชน์ที่ดินและสภาพแวดล้อมโดยรอบโครงการจะแบ่งการใช้ประโยชน์ที่ดินออกเป็น 2 ส่วน โดยด้านทิศตะวันออกของถนนดังกล่าว เป็นกลุ่มบ้านพักอาศัยดั้งเดิมของคนในพื้นที่ ขนาดความสูง 1-2 ชั้น ทำอาชีพเกษตรกรรม โดยขุดบ่อเลี้ยงปลาและทำสวนผสมเป็นหลัก การตั้งบ้านเรือนกระจายตัวแทรกอยู่ในพื้นที่การทำเกษตร	-	-

หมายเหตุ : เจ้าของโครงการ (บริษัท อารียา พรอพเพอร์ตี้ จำกัด (มหาชน)) จะต้องดำเนินการดังนี้

- ต้องส่งมอบรายงานการประเมินผลกระทบสิ่งแวดล้อมฉบับสมบูรณ์ของโครงการ ให้กับนิติบุคคลอาคารชุดที่เข้ามาบริหารโครงการเพื่อให้รับทราบรายละเอียดโครงการและมาตรการที่โครงการจะต้องปฏิบัติตลอดระยะเวลาเปิดดำเนินการ
- ในกรณีที่ยังไม่ได้จดทะเบียนนิติบุคคลอาคารชุด หรือนิติบุคคลอาคารชุด กรณีที่มีการโอนสิทธิและจดทะเบียนนิติบุคคลอาคารชุดเรียบร้อยแล้วจัดทำรายงานผลการปฏิบัติตามมาตรการป้องกันและแก้ไขผลกระทบสิ่งแวดล้อมทุก 6 เดือน และเสนอรายงานต่อหน่วยงานที่เกี่ยวข้อง ตามที่ระบุในพระราชบัญญัติส่งเสริมและรักษาคุณภาพสิ่งแวดล้อมแห่งชาติ (ฉบับที่ 2) พ.ศ. 2561

พฤศจิกายน 2562 ลงชื่อ .....
(นายสุเมธ จันทร์สมสฤษดิ์)
ผู้รับมอบอำนาจกระทำการแทนบริษัท อารียา พรอพเพอร์ตี้ จำกัด (มหาชน)

พฤศจิกายน 2562 ลงชื่อ .....
(นายมนูญนัช ไวกาสี)
บุคคลธรรมดาผู้มีสิทธิจัดทำรายงานของบริษัท ไท-ไท วิศวกร จำกัด

ตารางที่ 3 (ต่อ 64)

องค์ประกอบทางสิ่งแวดล้อม และคุณค่าต่างๆ	ผลกระทบต่อสิ่งแวดล้อมที่สำคัญ	มาตรการป้องกันและแก้ไขผลกระทบสิ่งแวดล้อม	มาตรการติดตามตรวจสอบผลกระทบสิ่งแวดล้อม
	ของตน อย่างไรก็ตามพื้นที่ด้านทิศตะวันออกของเขตทางพิเศษกาญจนาภิเษก (บางพลี-สุขสวัสดิ์) ปัจจุบันมีการพัฒนาเพื่อรองรับการขยายตัวด้านที่พักอาศัย โดยมีโครงการบ้านจัดสรร ได้แก่ โครงการอารียา โคโม่ บางนา-วงแหวน โครงการเดอะคัลเลอร์ส บางนา-วงแหวน เป็นต้น อาคารชุดพักอาศัย ได้แก่ อาคารชุดพักอาศัยเอ สเปซ มี บางนา ขนาดความสูง 26 ชั้น จำนวน 1 อาคาร และอาคารชุดพักอาศัย เอ สเปซ เมกาซิตี้ บางนา ขนาดความสูง 35 ชั้น จำนวน 1 อาคาร เป็นต้น สำหรับด้านทิศตะวันตกของเขตทางพิเศษกาญจนาภิเษก (บางพลี-สุขสวัสดิ์) ซึ่งเป็นด้านที่จะพัฒนาโครงการ เป็นพื้นที่ที่มีการพัฒนารองรับการขยายตัวของเมืองอย่างต่อเนื่อง โดยเป็นที่ตั้งของโครงการหมู่บ้านจัดสรร เช่น โครงการเศรษฐสิริ บางนา-วงแหวน หมู่บ้านคาซ่า ซิตี้ บางนา และหมู่บ้านแมกโนเลีย บางนา กม.7 เป็นต้น อิเกียบางนา และเป็นที่ตั้งของศูนย์การค้าเมกา บางนา ซึ่งเป็นศูนย์การค้าขนาดใหญ่ ภายในประกอบด้วยพื้นที่ให้บริการหลายส่วนทั้งพื้นที่		

หมายเหตุ : เจ้าของโครงการ (บริษัท อารียา พรอพเพอร์ตี้ จำกัด (มหาชน)) จะต้องดำเนินการดังนี้

- ต้องส่งมอบรายงานการประเมินผลกระทบสิ่งแวดล้อมฉบับสมบูรณ์ของโครงการ ให้กับนิติบุคคลอาคารชุดที่เข้ามาบริหารโครงการเพื่อให้รับทราบรายละเอียดโครงการและมาตรการที่โครงการจะต้องปฏิบัติตลอดระยะเวลาเปิดดำเนินการ
- ในกรณีที่ยังไม่ได้จดทะเบียนนิติบุคคลอาคารชุด หรือนิติบุคคลอาคารชุด กรณีที่มีการโอนสิทธิและจดทะเบียนนิติบุคคลอาคารชุดเรียบร้อยแล้วจัดทำรายงานผลการปฏิบัติตามมาตรการป้องกันและแก้ไขผลกระทบสิ่งแวดล้อมทุก 6 เดือน และเสนอรายงานต่อหน่วยงานที่เกี่ยวข้อง ตามที่ระบุในพระราชบัญญัติส่งเสริมและรักษาคุณภาพสิ่งแวดล้อมแห่งชาติ (ฉบับที่ 2) พ.ศ. 2561

พฤศจิกายน 2562 ลงชื่อ .....
(นายสุเมธ จันทร์สมสฤษดิ์)
ผู้รับมอบอำนาจกระทำการแทนบริษัท อารียา พรอพเพอร์ตี้ จำกัด (มหาชน)

พฤศจิกายน 2562 ลงชื่อ .....
(นายมนูญนัช ไวกาสี)
บุคคลธรรมดาผู้มีสิทธิจัดทำรายงานของบริษัท ไท-ไท วิศวกร จำกัด

ตารางที่ 3 (ต่อ 65)

องค์ประกอบทางสิ่งแวดล้อม และคุณค่าต่างๆ	ผลกระทบต่อสิ่งแวดล้อมที่สำคัญ	มาตรการป้องกันและแก้ไขผลกระทบสิ่งแวดล้อม	มาตรการติดตามตรวจสอบผลกระทบสิ่งแวดล้อม
	สรรพสินค้า พื้นที่พาณิชย์ พื้นที่ค้าปลีก-ส่ง พื้นที่โรงมหรสพ พื้นที่ภัตตาคาร รวมทั้งพื้นที่ว่าง เป็นต้น จึงคาดว่าผลกระทบส่งผลต่อการกระตุ้นให้เกิดการขยายตัวทางด้านเศรษฐกิจภายในชุมชนและบริเวณพื้นที่ใกล้เคียงโครงการ และช่วยกระจายรายได้ส่งผลกระทบอยู่ในเชิงบวก และเกิดประโยชน์อย่างต่อเนื่องในระยะยาว นอกจากนี้ การพัฒนาของโครงการถือได้ว่าเป็นการเพิ่มมูลค่าให้กับที่ดิน ทำให้มีเงินหมุนเวียนภายในระบบจึงเป็นการกระตุ้นระบบเศรษฐกิจโดยรวม		
4.3 การสาธารณสุข	การบริการทางด้านสาธารณสุข ในกรณีเมื่อมีผู้พักอาศัย และพนักงานภายในโครงการและทำให้มีคนในพื้นที่เพิ่มขึ้น จะทำให้แพทย์และสถานพยาบาลต้องรองรับผู้ใช้บริการเพิ่มขึ้นตามไปด้วยนั้น คาดว่าการดำเนินโครงการจะไม่ส่งผลกระทบที่มีนัยสำคัญทางด้านนี้ เนื่องจากบริเวณโครงการตั้งอยู่ในพื้นที่เทศบาลเมืองบางแก้ว ซึ่งมีสถานบริการทางการแพทย์และจำนวนบุคลากรทางการแพทย์	-	-

หมายเหตุ : เจ้าของโครงการ (บริษัท อารียา พรอพเพอร์ตี้ จำกัด (มหาชน)) จะต้องดำเนินการดังนี้

- ต้องส่งมอบรายงานการประเมินผลกระทบสิ่งแวดล้อมฉบับสมบูรณ์ของโครงการ ให้กับนิติบุคคลอาคารชุดที่เข้ามาบริหารโครงการเพื่อให้รับทราบรายละเอียดโครงการและมาตรการที่โครงการจะต้องปฏิบัติตลอดระยะเวลาเปิดดำเนินการ
- ในกรณีที่ยังไม่ได้จดทะเบียนนิติบุคคลอาคารชุด หรือนิติบุคคลอาคารชุด กรณีที่มีการโอนสิทธิและจดทะเบียนนิติบุคคลอาคารชุดเรียบร้อยแล้วจัดทำรายงานผลการปฏิบัติตามมาตรการป้องกันและแก้ไขผลกระทบสิ่งแวดล้อมทุก 6 เดือน และเสนอรายงานต่อหน่วยงานที่เกี่ยวข้อง ตามที่ระบุในพระราชบัญญัติส่งเสริมและรักษาคุณภาพสิ่งแวดล้อมแห่งชาติ (ฉบับที่ 2) พ.ศ. 2561

พฤศจิกายน 2562 ลงชื่อ .....
(นายสุเมธ จันทร์สมสฤษดิ์)
ผู้รับมอบอำนาจกระทำการแทนบริษัท อารียา พรอพเพอร์ตี้ จำกัด (มหาชน)

พฤศจิกายน 2562 ลงชื่อ .....
(นายมนูญนัช ไวกาสี)
บุคคลธรรมดาผู้มีสิทธิจัดทำรายงานของบริษัท ไท-ไท วิศวกร จำกัด

ตารางที่ 3 (ต่อ 66)

องค์ประกอบทางสิ่งแวดล้อม และคุณค่าต่างๆ	ผลกระทบต่อสิ่งแวดล้อมที่สำคัญ	มาตรการป้องกันและแก้ไขผลกระทบสิ่งแวดล้อม	มาตรการติดตามตรวจสอบผลกระทบสิ่งแวดล้อม
	อย่างเพียงพอ และมีการคมนาคมขนส่งที่สะดวกรวดเร็ว บริษัทที่ปรึกษาได้ประเมินผลกระทบด้านสุขภาพที่อาจเกิดขึ้นจากการเปิดดำเนินโครงการต่อพื้นที่ใกล้เคียง โดยจากการสอบถามข้อมูลไปยังโรงพยาบาลส่งเสริมสุขภาพตำบลวัดสลุด เกี่ยวกับข้อมูลสถิติผู้ป่วยนอกแยกตามสาเหตุการป่วย (21 กลุ่มโรค) ย้อนหลัง 5 ปี (ในช่วงปี 2556-2560) ซึ่งจากข้อมูลสถิติจำนวนผู้ป่วย พบว่ามีผู้ป่วยมากที่สุด 3 ลำดับแรก ได้แก่ โรคเกี่ยวกับต่อมไร้ท่อ โภชนาการ และเมตะบอลิสัม รองลงมาได้แก่ โรคระบบไหลเวียนเลือด และโรคระบบทางเดินหายใจ ตามลำดับ ทั้งนี้ บริษัทที่ปรึกษาจะวิเคราะห์รวมถึงสภาพแวดล้อมบริเวณโดยรอบโครงการในปัจจุบันร่วมด้วย ซึ่งเมื่อมีการพัฒนาโครงการกิจกรรมที่อาจก่อให้เกิดผลกระทบต่อผู้อยู่อาศัยใกล้เคียงโครงการส่วนใหญ่จะเป็นโรคเกี่ยวกับทางเดินหายใจ เนื่องจากสาเหตุที่ทำให้เกิดโรคระบบทางเดินหายใจ ส่วนใหญ่		

หมายเหตุ : เจ้าของโครงการ (บริษัท อารียา พรอพเพอร์ตี้ จำกัด (มหาชน)) จะต้องดำเนินการดังนี้

- ต้องส่งมอบรายงานการประเมินผลกระทบสิ่งแวดล้อมฉบับสมบูรณ์ของโครงการ ให้กับนิติบุคคลอาคารชุดที่เข้ามาบริหารโครงการเพื่อให้รับทราบรายละเอียดโครงการและมาตรการที่โครงการจะต้องปฏิบัติตลอดระยะเวลาเปิดดำเนินการ
- ในกรณีที่ยังไม่ได้จดทะเบียนนิติบุคคลอาคารชุด หรือนิติบุคคลอาคารชุด กรณีที่มีการโอนสิทธิและจดทะเบียนนิติบุคคลอาคารชุดเรียบร้อยแล้วจัดทำรายงานผลการปฏิบัติตามมาตรการป้องกันและแก้ไขผลกระทบสิ่งแวดล้อมทุก 6 เดือน และเสนอรายงานต่อหน่วยงานที่เกี่ยวข้อง ตามที่ระบุในพระราชบัญญัติส่งเสริมและรักษาคุณภาพสิ่งแวดล้อมแห่งชาติ (ฉบับที่ 2) พ.ศ. 2561

พฤศจิกายน 2562 ลงชื่อ .....
(นายสุเมธ จันทร์สมสฤษดิ์)
ผู้รับมอบอำนาจกระทำการแทนบริษัท อารียา พรอพเพอร์ตี้ จำกัด (มหาชน)

พฤศจิกายน 2562 ลงชื่อ .....
(นายมนูญนัช ไวกาสี)
บุคคลธรรมดาผู้มีสิทธิจัดทำรายงานของบริษัท ไท-ไท วิศวกร จำกัด

ตารางที่ 3 (ต่อ 67)

องค์ประกอบทางสิ่งแวดล้อม และคุณค่าต่างๆ	ผลกระทบต่อสิ่งแวดล้อมที่สำคัญ	มาตรการป้องกันและแก้ไขผลกระทบสิ่งแวดล้อม	มาตรการติดตามตรวจสอบผลกระทบสิ่งแวดล้อม
	มาจากฝุ่นละอองที่มาจากการก่อสร้าง การจราจร รวมทั้งโรคระบบทางเดินหายใจอาจเกิดจากสภาพอากาศที่มีการเปลี่ยนแปลงตามฤดูกาล (โรคหวัด) โดยเมื่อพิจารณาข้อมูลของโรงพยาบาลส่งเสริมสุขภาพตำบลวัดสลุด มีผู้ป่วยเป็นโรคทางเดินหายใจเป็นลำดับที่ 3 โดยหากพิจารณากลุ่มโรคระบบทางเดินหายใจพิจารณาตั้งแต่ปี 2556-2560 จะมีผู้ป่วยที่เข้ารับการรักษาด้วยกลุ่มโรคระบบทางเดินหายใจมากที่สุดในปี 2557 จำนวน 1,740 คน โดยมีแนวโน้มลดลงในช่วงปี 2558 ถึง 2560 ซึ่งจำนวนประชากรที่อยู่ในความรับผิดชอบของโรงพยาบาลส่งเสริมสุขภาพตำบลวัดสลุด มีจำนวนทั้งสิ้น 23,233 คน (โรงพยาบาลส่งเสริมสุขภาพตำบลวัดสลุด) จะเห็นได้ว่า อัตราส่วนผู้ที่ป่วยด้วยกลุ่มโรคระบบทางเดินหายใจจะมีปริมาณร้อยละ 5.0 ของจำนวนประชากรที่อยู่ในความรับผิดชอบของโรงพยาบาลส่งเสริมสุขภาพตำบลวัดสลุด อนึ่ง บริษัทที่ปรึกษาได้ประเมินผลกระทบต่อสุขภาพที่เกิดจากกิจกรรมของโครงการ ในช่วงเปิด		

หมายเหตุ : เจ้าของโครงการ (บริษัท อารียา พรอพเพอร์ตี้ จำกัด (มหาชน)) จะต้องดำเนินการดังนี้

- ต้องส่งมอบรายงานการประเมินผลกระทบสิ่งแวดล้อมฉบับสมบูรณ์ของโครงการ ให้กับนิติบุคคลอาคารชุดที่เข้ามาบริหารโครงการเพื่อให้รับทราบรายละเอียดโครงการและมาตรการที่โครงการจะต้องปฏิบัติตลอดระยะเวลาเปิดดำเนินการ
- ในกรณีที่ยังไม่ได้จดทะเบียนนิติบุคคลอาคารชุด หรือนิติบุคคลอาคารชุด กรณีที่มีการโอนสิทธิและจดทะเบียนนิติบุคคลอาคารชุดเรียบร้อยแล้วจัดทำรายงานผลการปฏิบัติตามมาตรการป้องกันและแก้ไขผลกระทบสิ่งแวดล้อมทุก 6 เดือน และเสนอรายงานต่อหน่วยงานที่เกี่ยวข้อง ตามที่ระบุในพระราชบัญญัติส่งเสริมและรักษาคุณภาพสิ่งแวดล้อมแห่งชาติ (ฉบับที่ 2) พ.ศ. 2561

พฤศจิกายน 2562 ลงชื่อ .....
(นายสุเมธ จันทร์สมสฤษดิ์)
ผู้รับมอบอำนาจกระทำการแทนบริษัท อารียา พรอพเพอร์ตี้ จำกัด (มหาชน)

พฤศจิกายน 2562 ลงชื่อ .....
(นายมนูญนัช ไวกาสี)
บุคคลธรรมดาผู้มีสิทธิจัดทำรายงานของบริษัท ไท-ไท วิศวกร จำกัด

ตารางที่ 3 (ต่อ 68)

องค์ประกอบทางสิ่งแวดล้อม และคุณค่าต่างๆ	ผลกระทบต่อสิ่งแวดล้อมที่สำคัญ	มาตรการป้องกันและแก้ไขผลกระทบสิ่งแวดล้อม	มาตรการติดตามตรวจสอบผลกระทบสิ่งแวดล้อม
	ดำเนินการ ตามแนวทางการประเมินผลกระทบทางสุขภาพ ในรายงานการประเมินผลกระทบสิ่งแวดล้อมของประเทศไทย ของสำนักวิเคราะห์ผลกระทบสิ่งแวดล้อม สำนักงานนโยบายและแผนทรัพยากรธรรมชาติและสิ่งแวดล้อม ซึ่งตามที่โครงการกำหนดให้มีมาตรการป้องกันและแก้ไขผลกระทบที่อาจเกิดขึ้นจากโครงการในช่วงเปิดดำเนินการ มาตรการดังกล่าวจะสามารถช่วยป้องกันและลดผลกระทบด้านสุขภาพอนามัยของประชาชนโดยรอบได้อีกทางหนึ่ง เช่น มาตรการในการจัดการน้ำเสีย มาตรการด้านการจัดการมูลฝอย มาตรการด้านการจราจร เป็นต้น ดังนั้น เมื่อโครงการได้ปฏิบัติตามมาตรการต่าง ๆ ที่กำหนดไว้คาดว่าโครงการไม่ก่อให้เกิดผลกระทบด้านสุขภาพที่มีนัยสำคัญต่อประชาชนที่อยู่โดยรอบ		

หมายเหตุ : เจ้าของโครงการ (บริษัท อารียา พรอพเพอร์ตี้ จำกัด (มหาชน)) จะต้องดำเนินการดังนี้

- ต้องส่งมอบรายงานการประเมินผลกระทบสิ่งแวดล้อมฉบับสมบูรณ์ของโครงการ ให้กับนิติบุคคลอาคารชุดที่เข้ามาบริหารโครงการเพื่อให้รับทราบรายละเอียดโครงการและมาตรการที่โครงการจะต้องปฏิบัติตลอดระยะเวลาเปิดดำเนินการ
- ในกรณีที่ยังไม่ได้จดทะเบียนนิติบุคคลอาคารชุด หรือนิติบุคคลอาคารชุด กรณีที่มีการโอนสิทธิและจดทะเบียนนิติบุคคลอาคารชุดเรียบร้อยแล้วจัดทำรายงานผลการปฏิบัติตามมาตรการป้องกันและแก้ไขผลกระทบสิ่งแวดล้อมทุก 6 เดือน และเสนอรายงานต่อหน่วยงานที่เกี่ยวข้อง ตามที่ระบุในพระราชบัญญัติส่งเสริมและรักษาคุณภาพสิ่งแวดล้อมแห่งชาติ (ฉบับที่ 2) พ.ศ. 2561

พฤศจิกายน 2562 ลงชื่อ .....
(นายสุเมธ จันทร์สมสฤษดิ์)
ผู้รับมอบอำนาจกระทำการแทนบริษัท อารียา พรอพเพอร์ตี้ จำกัด (มหาชน)

พฤศจิกายน 2562 ลงชื่อ .....
(นายมนูญนัช ไวกาสี)
บุคคลธรรมดาผู้มีสิทธิจัดทำรายงานของบริษัท ไท-ไท วิศวกร จำกัด

ตารางที่ 3 (ต่อ 69)

องค์ประกอบทางสิ่งแวดล้อม และคุณค่าต่างๆ	ผลกระทบต่อสิ่งแวดล้อมที่สำคัญ	มาตรการป้องกันและแก้ไขผลกระทบสิ่งแวดล้อม	มาตรการติดตามตรวจสอบผลกระทบสิ่งแวดล้อม
4.4 สุขภาพ 1) ด้านสุขภาพกาย - โรคระบบทางเดินหายใจ	1. การระบายมลสารทางอากาศ โครงการเป็นอาคารชุดพักอาศัย แหล่งกำเนิดมลสารทางอากาศ จะมาจากท่อไอเสียรถยนต์ ซึ่งเกิดจากการสัญจรของรถยนต์ภายในโครงการ โดยเฉพาะบริเวณที่จอดรถและทางวิ่งรถภายในโครงการ ได้แก่ ก๊าซคาร์บอนมอนอกไซด์ (CO) ก๊าซไนโตรเจนไดออกไซด์ (NO_2) สารประกอบไฮโดรคาร์บอน (HC) และฝุ่นละออง ซึ่งมลพิษที่เกิดขึ้นอาจส่งผลกระทบด้านความเดือดร้อนรำคาญ และอาจเกิดการสะสมเป็นผลกระทบต่อสุขภาพอนามัยของผู้พักอาศัยภายในโครงการหรือผู้ที่พักอาศัยอยู่ใกล้เคียงได้	- ปฏิบัติตามมาตรการป้องกันและแก้ไขผลกระทบสิ่งแวดล้อมที่ระบุไว้ในหัวข้อ 1.2 เรื่องคุณภาพอากาศ อย่างเคร่งครัด	- ปฏิบัติตามมาตรการติดตามตรวจสอบผลกระทบสิ่งแวดล้อมที่ระบุไว้ในหัวข้อ 1.2 เรื่องคุณภาพอากาศ อย่างเคร่งครัด

หมายเหตุ : เจ้าของโครงการ (บริษัท อารียา พรอพเพอร์ตี้ จำกัด (มหาชน)) จะต้องดำเนินการดังนี้

- ต้องส่งมอบรายงานการประเมินผลกระทบสิ่งแวดล้อมฉบับสมบูรณ์ของโครงการ ให้กับนิติบุคคลอาคารชุดที่เข้ามาบริหารโครงการเพื่อให้รับทราบรายละเอียดโครงการและมาตรการที่โครงการจะต้องปฏิบัติตลอดระยะเวลาเปิดดำเนินการ
- ในกรณีที่ยังไม่ได้จดทะเบียนนิติบุคคลอาคารชุด หรือนิติบุคคลอาคารชุด กรณีที่มีการโอนสิทธิและจดทะเบียนนิติบุคคลอาคารชุดเรียบร้อยแล้วจัดทำรายงานผลการปฏิบัติตามมาตรการป้องกันและแก้ไขผลกระทบสิ่งแวดล้อมทุก 6 เดือน และเสนอรายงานต่อหน่วยงานที่เกี่ยวข้อง ตามที่ระบุในพระราชบัญญัติส่งเสริมและรักษาคุณภาพสิ่งแวดล้อมแห่งชาติ (ฉบับที่ 2) พ.ศ. 2561

พฤศจิกายน 2562 ลงชื่อ .....
(นายสุเมธ จันทร์สมสฤษดิ์)
ผู้รับมอบอำนาจกระทำการแทนบริษัท อารียา พรอพเพอร์ตี้ จำกัด (มหาชน)

พฤศจิกายน 2562 ลงชื่อ .....
(นายมนูญนัช ไวกาสี)
บุคคลธรรมดาผู้มีสิทธิจัดทำรายงานของบริษัท ไท-ไท วิศวกร จำกัด

ตารางที่ 3 (ต่อ 70)

องค์ประกอบทางสิ่งแวดล้อม และคุณค่าต่างๆ	ผลกระทบต่อสิ่งแวดล้อมที่สำคัญ	มาตรการป้องกันและแก้ไขผลกระทบสิ่งแวดล้อม	มาตรการติดตามตรวจสอบผลกระทบสิ่งแวดล้อม
	2. ผลกระทบจากระบบปรับอากาศของโครงการ โครงการจะใช้ระบบปรับอากาศแบบ Air Cooled Split Type ซึ่งเป็นระบบปรับอากาศชนิดเป่าลมเย็น โดยการใช้น้ำในการแลกเปลี่ยนความร้อน และใช้พัดลมระบายความร้อนออก หากไม่มีการดูแลรักษาอาจทำให้เป็นแหล่งแพร่เชื้อโรคได้ ซึ่งโดยทั่วไปโรคที่พบบ่อยจากการใช้เครื่องปรับอากาศ คือ โรคภูมิแพ้	1. ตรวจสอบช่องระบายอากาศภายในอาคาร ไม่ให้มีสิ่งกีดขวางการระบายอากาศ 2. ระบบเครื่องปรับอากาศในพื้นที่ส่วนกลางของอาคาร นิติบุคคลอาคารชุดต้องจัดให้มีการล้างแผ่นกรองอากาศของเครื่องปรับอากาศ อย่างน้อยเดือนละ 1 ครั้ง และล้างเครื่องปรับอากาศแบบเต็มระบบ เป็นประจำสม่ำเสมอทุก ๆ 6 เดือน เพื่อป้องกันการเป็นแหล่งสะสมของเชื้อโรค 3. ประชาสัมพันธ์ให้ผู้พักอาศัยภายในโครงการล้างแผ่นกรองอากาศของเครื่องปรับอากาศในห้องพักอย่างน้อยเดือนละ 1 ครั้ง โดยใช้น้ำฉีดแรง ๆ บริเวณเพื่อให้ฝุ่นและสิ่งสกปรกหลุดออก และในแต่ละปีควรล้างปรับอากาศแบบเต็มระบบ ซึ่งจะช่วยขจัดเอาฝุ่นละอองและเชื้อโรคที่เกาะติดอยู่กับส่วนต่าง ๆ ของเครื่องออก	-

หมายเหตุ : เจ้าของโครงการ (บริษัท อารียา พรอพเพอร์ตี้ จำกัด (มหาชน)) จะต้องดำเนินการดังนี้

- ต้องส่งมอบรายงานการประเมินผลกระทบสิ่งแวดล้อมฉบับสมบูรณ์ของโครงการ ให้กับนิติบุคคลอาคารชุดที่เข้ามาบริหารโครงการเพื่อให้รับทราบรายละเอียดโครงการและมาตรการที่โครงการจะต้องปฏิบัติตลอดระยะเวลาเปิดดำเนินการ
- ในกรณีที่ยังไม่ได้จดทะเบียนนิติบุคคลอาคารชุด หรือนิติบุคคลอาคารชุด กรณีที่มีการโอนสิทธิและจดทะเบียนนิติบุคคลอาคารชุดเรียบร้อยแล้วจัดทำรายงานผลการปฏิบัติตามมาตรการป้องกันและแก้ไขผลกระทบสิ่งแวดล้อมทุก 6 เดือน และเสนอรายงานต่อหน่วยงานที่เกี่ยวข้อง ตามที่ระบุในพระราชบัญญัติส่งเสริมและรักษาคุณภาพสิ่งแวดล้อมแห่งชาติ (ฉบับที่ 2) พ.ศ. 2561

พฤศจิกายน 2562 ลงชื่อ .....
(นายสุเมธ จันทร์สมสฤษดิ์)
ผู้รับมอบอำนาจกระทำการแทนบริษัท อารียา พรอพเพอร์ตี้ จำกัด (มหาชน)

พฤศจิกายน 2562 ลงชื่อ .....
(นายมนูญนัช ไวกาสี)
บุคคลธรรมดาผู้มีสิทธิจัดทำรายงานของบริษัท ไท-ไท วิศวกร จำกัด

ตารางที่ 3 (ต่อ 71)

องค์ประกอบทางสิ่งแวดล้อม และคุณค่าต่างๆ	ผลกระทบต่อสิ่งแวดล้อมที่สำคัญ	มาตรการป้องกันและแก้ไขผลกระทบสิ่งแวดล้อม	มาตรการติดตามตรวจสอบผลกระทบสิ่งแวดล้อม
- โรคผิวหนัง	**1. การแพร่กระจายของเชื้อโรคจากถังเก็บน้ำใช้** โครงการจัดให้มีการสำรองน้ำใช้ไว้ในถังเก็บน้ำใต้ดิน และถังเก็บน้ำชั้นหลังคา ซึ่งการสะสมของตะกอนและคราบสกปรกที่เกาะตามผนังหรือซอกมุมของถังที่น้ำไม่มีการหมุนเวียน อาจส่งผลกระทบต่อสุขภาพอนามัยของผู้พักอาศัยภายในโครงการได้	- กำหนดให้มีการทำความสะอาดถังเก็บน้ำเพื่อล้างตะกอน สนิมและคราบสกปรกที่เกาะตามผนังหรือซอกมุมของถังสำรองน้ำ โดยในการทำความสะอาดถังเก็บน้ำจะกวาดตะกอน ขัดสนิม หรือคราบที่เกาะตามผนังหรือซอกมุมของถังน้ำที่ไม่มีการหมุนเวียน โดยใช้แปรงขัดไม่ใช้น้ำยาล้างที่มีสารเคมีซึ่งอาจตกค้าง ทั้งนี้ ในการล้างทำความสะอาดจะดำเนินการครั้งละถัง เพื่อให้ถังที่เหลือสามารถสำรองน้ำใช้ของโครงการได้ โดยกำหนดให้ล้างในช่วงเวลา 24.00-05.00 น. (ช่วงเวลาปรับได้ตามความเหมาะสม) ซึ่งเป็นช่วงเวลาที่มีการใช้น้ำน้อย เพื่อไม่ให้ส่งผลกระทบต่อการใช้น้ำภายในอาคาร ความถี่ในการล้างทำความสะอาดปีละ 2 ครั้ง (6 เดือน 1 ครั้ง) เพื่อสุขภาพอนามัยที่ดีของผู้พักอาศัยภายในโครงการ รวมทั้งโครงการต้องแจ้งผู้พักอาศัยให้ทราบล่วงหน้าก่อนล้างทำความสะอาดอย่างน้อย 1 สัปดาห์	-

หมายเหตุ : เจ้าของโครงการ (บริษัท อารียา พรอพเพอร์ตี้ จำกัด (มหาชน)) จะต้องดำเนินการดังนี้

- ต้องส่งมอบรายงานการประเมินผลกระทบสิ่งแวดล้อมฉบับสมบูรณ์ของโครงการ ให้กับนิติบุคคลอาคารชุดที่เข้ามาบริหารโครงการเพื่อให้รับทราบรายละเอียดโครงการและมาตรการที่โครงการจะต้องปฏิบัติตลอดระยะเวลาเปิดดำเนินการ
- ในกรณีที่ยังไม่ได้จดทะเบียนนิติบุคคลอาคารชุด หรือนิติบุคคลอาคารชุด กรณีที่มีการโอนสิทธิและจดทะเบียนนิติบุคคลอาคารชุดเรียบร้อยแล้วจัดทำรายงานผลการปฏิบัติตามมาตรการป้องกันและแก้ไขผลกระทบสิ่งแวดล้อมทุก 6 เดือน และเสนอรายงานต่อหน่วยงานที่เกี่ยวข้อง ตามที่ระบุในพระราชบัญญัติส่งเสริมและรักษาคุณภาพสิ่งแวดล้อมแห่งชาติ (ฉบับที่ 2) พ.ศ. 2561

พฤศจิกายน 2562 ลงชื่อ .....
(นายสุเมธ จันทร์สมสฤษดิ์)
ผู้รับมอบอำนาจกระทำการแทนบริษัท อารียา พรอพเพอร์ตี้ จำกัด (มหาชน)

พฤศจิกายน 2562 ลงชื่อ .....
(นายมนูญนัช ไวกาสี)
บุคคลธรรมดาผู้มีสิทธิจัดทำรายงานของบริษัท ไท-ไท วิศวกร จำกัด

ตารางที่ 3 (ต่อ 72)

องค์ประกอบทางสิ่งแวดล้อม และคุณค่าต่างๆ	ผลกระทบต่อสิ่งแวดล้อมที่สำคัญ	มาตรการป้องกันและแก้ไขผลกระทบสิ่งแวดล้อม	มาตรการติดตามตรวจสอบผลกระทบสิ่งแวดล้อม
	2. การแพร่กระจายของเชื้อโรคจากระบบบำบัดน้ำเสีย น้ำเสียส่วนใหญ่มาจากกิจกรรมของผู้พักอาศัย ได้แก่ น้ำอาบ และน้ำซักโครก เป็นต้น โดยโครงการจัดให้มีระบบบำบัดน้ำเสียสำหรับรองรับน้ำเสียที่เกิดจากโครงการได้เพียงพอ และมีประสิทธิภาพสามารถบำบัดน้ำทิ้งจากอาคาร ก่อนระบายออกสู่ท่อระบายน้ำริมถนนภาระจำยอม บริเวณด้านทิศเหนือของโครงการ จากนั้นจะไหลไปท่อระบายน้ำริมเขตทางพิเศษกาญจนาภิเษก (บางพลี-สุขสวัสดิ์) บริเวณด้านทิศตะวันออกของโครงการ และไหลลงสู่คลองบางแก้วใหญ่ต่อไป	- ปฏิบัติตามมาตรการป้องกันและแก้ไขผลกระทบสิ่งแวดล้อมที่ระบุในหัวข้อ 1.4 เรื่องคุณภาพน้ำอย่างเคร่งครัด	- ปฏิบัติตามมาตรการติดตามตรวจสอบผลกระทบสิ่งแวดล้อมที่ระบุในหัวข้อ 1.4 เรื่องคุณภาพน้ำอย่างเคร่งครัด
- **ระบบการได้ยิน**	เสียงการขับขี่ยานยนต์ของผู้พักอาศัยในโครงการ	- ติดตั้งป้ายห้ามเร่งเครื่องยนต์ไว้บริเวณที่จอดรถและทางวิ่งภายในโครงการให้เห็นอย่างชัดเจน	1. ตรวจสอบป้ายและสัญลักษณ์ต่าง ๆ เช่น ป้ายห้ามติดเครื่องยนต์ ป้ายจำกัดความเร็ว ให้อยู่ในสภาพดีมองเห็นได้ชัดเจน และไม่ลบเลือน 2. ติดตามผลกระทบจากการพัฒนาโครงการต่อพื้นที่โดยรอบโครงการ หากพบว่ามีเรื่องร้องเรียนต้องแก้ไขปัญหาทันที

หมายเหตุ : เจ้าของโครงการ (บริษัท อารียา พรอพเพอร์ตี้ จำกัด (มหาชน)) จะต้องดำเนินการดังนี้

- ต้องส่งมอบรายงานการประเมินผลกระทบสิ่งแวดล้อมฉบับสมบูรณ์ของโครงการ ให้กับนิติบุคคลอาคารชุดที่เข้ามาบริหารโครงการเพื่อให้รับทราบรายละเอียดโครงการและมาตรการที่โครงการจะต้องปฏิบัติตลอดระยะเวลาเปิดดำเนินการ
- ในกรณีที่ยังไม่ได้จดทะเบียนนิติบุคคลอาคารชุด หรือนิติบุคคลอาคารชุด กรณีที่มีการโอนสิทธิและจดทะเบียนนิติบุคคลอาคารชุดเรียบร้อยแล้วจัดทำรายงานผลการปฏิบัติตามมาตรการป้องกันและแก้ไขผลกระทบสิ่งแวดล้อมทุก 6 เดือน และเสนอรายงานต่อหน่วยงานที่เกี่ยวข้อง ตามที่ระบุในพระราชบัญญัติส่งเสริมและรักษาคุณภาพสิ่งแวดล้อมแห่งชาติ (ฉบับที่ 2) พ.ศ. 2561

พฤศจิกายน 2562 ลงชื่อ .....
(นายสุเมธ จันทร์สมสฤษดิ์)
ผู้รับมอบอำนาจกระทำการแทนบริษัท อารียา พรอพเพอร์ตี้ จำกัด (มหาชน)

พฤศจิกายน 2562 ลงชื่อ .....
(นายมนูญนัช ไวกาสี)
บุคคลธรรมดาผู้มีสิทธิจัดทำรายงานของบริษัท ไท-ไท วิศวกร จำกัด

ตารางที่ 3 (ต่อ 73)

องค์ประกอบทางสิ่งแวดล้อม และคุณค่าต่างๆ	ผลกระทบต่อสิ่งแวดล้อมที่สำคัญ	มาตรการป้องกันและแก้ไขผลกระทบสิ่งแวดล้อม	มาตรการติดตามตรวจสอบผลกระทบสิ่งแวดล้อม
- โรคที่มีสัตว์เป็นพาหะนำโรค	ผู้พักอาศัยภายในโครงการอาจมีโอกาสในการเกิดโรคต่างๆ ได้ เนื่องจากมีสัตว์ที่เป็นพาหะนำโรค เช่น หนู แมลงสาบ และแมลงวัน อยู่ภายในโครงการหรือถูกแมลงหรือสัตว์ที่เป็นพาหะนำโรคกัด เช่น ยุงลาย ทำให้เกิดโรคไข้เลือดออก เป็นต้น	1. จัดให้มีการทำลายแหล่งเพาะพันธุ์สัตว์พาหะนำโรค เช่น การกำจัดลูกน้ำยุงลาย เป็นต้น ภายในพื้นที่โครงการ 2. ทำความสะอาดท่อน้ำทิ้งไม่ให้มีเศษอาหารค้างหรืออุดตัน 3. ใช้ตะแกรงครอบตามรูท่อระบายน้ำทั้งภายในและภายนอกอาคาร 4. ประสานกับเทศบาลเมืองบางแก้วให้ช่วยดำเนินการกำจัดสัตว์ที่เป็นพาหะนำโรคให้กับโครงการ เช่น ฉีดพ่นยากำจัดยุง เป็นต้น 5. จัดให้มีถังมูลฝอยที่มีฝาปิดไว้ตั้งภายในห้องพักมูลฝอยประจำชั้น และตามจุดต่างๆ ภายในอาคาร พร้อมทั้งจัดให้มีพนักงานทำความสะอาดจัดเก็บมูลฝอยไปยังอาคารพักมูลฝอยรวมของโครงการ 6. อาคารพักมูลฝอยต้องปิดมิดชิดเปิดเฉพาะช่วงที่มีเก็บขนมูลฝอยเท่านั้น เพื่อป้องกันการเกิดแหล่งเพาะพันธุ์สัตว์พาหะนำโรค เช่น หนู แมลงวัน แมลงสาบ เป็นต้น	- ตรวจสอบสภาพถังมูลฝอยเป็นประจำสม่ำเสมอ เพื่อป้องกันแมลงที่เป็นพาหะนำโรคใช้เป็นที่อยู่อาศัยและแหล่งอาหาร กรณีพบว่าถังมูลฝอยชำรุดหรือเสียหายต้องซ่อมแซมหรือเปลี่ยนถังมูลฝอยใหม่ทันที

หมายเหตุ : เจ้าของโครงการ (บริษัท อารียา พรอพเพอร์ตี้ จำกัด (มหาชน)) จะต้องดำเนินการดังนี้

- ต้องส่งมอบรายงานการประเมินผลกระทบสิ่งแวดล้อมฉบับสมบูรณ์ของโครงการ ให้กับนิติบุคคลอาคารชุดที่เข้ามาบริหารโครงการเพื่อให้รับทราบรายละเอียดโครงการและมาตรการที่โครงการจะต้องปฏิบัติตลอดระยะเวลาเปิดดำเนินการ
- ในกรณีที่ยังไม่ได้จดทะเบียนนิติบุคคลอาคารชุด หรือนิติบุคคลอาคารชุด กรณีที่มีการโอนสิทธิและจดทะเบียนนิติบุคคลอาคารชุดเรียบร้อยแล้วจัดทำรายงานผลการปฏิบัติตามมาตรการป้องกันและแก้ไขผลกระทบสิ่งแวดล้อมทุก 6 เดือน และเสนอรายงานต่อหน่วยงานที่เกี่ยวข้อง ตามที่ระบุในพระราชบัญญัติส่งเสริมและรักษาคุณภาพสิ่งแวดล้อมแห่งชาติ (ฉบับที่ 2) พ.ศ. 2561

พฤศจิกายน 2562 ลงชื่อ .....
(นายสุเมธ จันทร์สมสฤษดิ์)
ผู้รับมอบอำนาจกระทำการแทนบริษัท อารียา พรอพเพอร์ตี้ จำกัด (มหาชน)

พฤศจิกายน 2562 ลงชื่อ .....
(นายมนูญนัช ไวกาสี)
บุคคลธรรมดาผู้มีสิทธิจัดทำรายงานของบริษัท ไท-ไท วิศวกร จำกัด

ตารางที่ 3 (ต่อ 74)

องค์ประกอบทางสิ่งแวดล้อม และคุณค่าต่างๆ	ผลกระทบต่อสิ่งแวดล้อมที่สำคัญ	มาตรการป้องกันและแก้ไขผลกระทบสิ่งแวดล้อม	มาตรการติดตามตรวจสอบผลกระทบสิ่งแวดล้อม
		7. ทำความสะอาดอาคารพักมูลฝอยด้วยน้ำยาฆ่าเชื้อโรคทุกครั้ง 8. จัดให้มีพนักงานคอยดูแลรักษาความสะอาดบริเวณทางเดินภายในอาคาร ห้องพักมูลฝอยประจำชั้น และอาคารพักมูลฝอยรวมอย่างสม่ำเสมอ 9. ติดตามประสานงานกับเทศบาลเมืองบางแก้วให้มาเก็บขนมูลฝอยจากโครงการอย่างสม่ำเสมอ เพื่อไม่ให้มีมูลฝอยตกค้าง	
- **อุบัติเหตุ**	**1. การจราจร** การสัญจรของรถยนต์ของผู้มาใช้บริการภายในโครงการ โดยเฉพาะบริเวณทางเข้า-ออกโครงการ อาจก่อให้เกิดความเสียหายทั้งต่อร่างกายและทรัพย์สิน	- ปฏิบัติตามมาตรการป้องกันและแก้ไขผลกระทบสิ่งแวดล้อมที่ระบุในหัวข้อ 3.10 เรื่องการจราจรอย่างเคร่งครัด	- ปฏิบัติตามมาตรการติดตามตรวจสอบผลกระทบสิ่งแวดล้อมที่ระบุในหัวข้อ 3.10 เรื่องการจราจรอย่างเคร่งครัด

หมายเหตุ : เจ้าของโครงการ (บริษัท อารียา พรอพเพอร์ตี้ จำกัด (มหาชน)) จะต้องดำเนินการดังนี้

- ต้องส่งมอบรายงานการประเมินผลกระทบสิ่งแวดล้อมฉบับสมบูรณ์ของโครงการ ให้กับนิติบุคคลอาคารชุดที่เข้ามาบริหารโครงการเพื่อให้รับทราบรายละเอียดโครงการและมาตรการที่โครงการจะต้องปฏิบัติตลอดระยะเวลาเปิดดำเนินการ
- ในกรณีที่ยังไม่ได้จดทะเบียนนิติบุคคลอาคารชุด หรือนิติบุคคลอาคารชุด กรณีที่มีการโอนสิทธิและจดทะเบียนนิติบุคคลอาคารชุดเรียบร้อยแล้วจัดทำรายงานผลการปฏิบัติตามมาตรการป้องกันและแก้ไขผลกระทบสิ่งแวดล้อมทุก 6 เดือน และเสนอรายงานต่อหน่วยงานที่เกี่ยวข้อง ตามที่ระบุในพระราชบัญญัติส่งเสริมและรักษาคุณภาพสิ่งแวดล้อมแห่งชาติ (ฉบับที่ 2) พ.ศ. 2561

พฤศจิกายน 2562 ลงชื่อ .....
(นายสุเมธ จันทร์สมสฤษดิ์)
ผู้รับมอบอำนาจกระทำการแทนบริษัท อารียา พรอพเพอร์ตี้ จำกัด (มหาชน)

พฤศจิกายน 2562 ลงชื่อ .....
(นายมนูญนัช ไวกาสี)
บุคคลธรรมดาผู้มีสิทธิจัดทำรายงานของบริษัท ไท-ไท วิศวกร จำกัด

ตารางที่ 3 (ต่อ 75)

องค์ประกอบทางสิ่งแวดล้อม และคุณค่าต่างๆ	ผลกระทบต่อสิ่งแวดล้อมที่สำคัญ	มาตรการป้องกันและแก้ไขผลกระทบสิ่งแวดล้อม	มาตรการติดตามตรวจสอบผลกระทบสิ่งแวดล้อม
	2. การพลัดตก หกล้ม	- จัดให้มีพนักงานคอยดูแลความสะอาดและความเป็นระเบียบเรียบร้อย บริเวณทางเดินภายในอาคาร และบันไดแต่ละแห่ง ไม่ให้พื้นทางเดินเปียกน้ำ หรือมีการวางสิ่งของกีดขวางอันจะก่อให้เกิดอุบัติเหตุได้	-
	3. อุบัติเหตุจากการตกจากที่สูง	- จัดให้มีราวกันตกความสูง 1.1 เมตร บริเวณระเบียงสำหรับแต่ละห้องพัก	-
	4. อุบัติเหตุจากการเกิดเพลิงไหม้	1. ติดตั้งไฟฟ้าส่องสว่างเพื่อให้มองเห็นช่องทางเดินได้ และจัดให้มีป้ายทางหนีไฟที่มองเห็นชัดเจน ตัวอักษรสูง 15 เซนติเมตร รวมทั้งติดตามตรวจสอบระบบเป็นประจำทุก 3 เดือน 2. จัดอบรมและซ้อมการอพยพคนกรณีเพลิงไหม้ โดยติดต่อประสานกับฝ่ายงานป้องกันและบรรเทาสาธารณภัยเทศบาลเมืองบางแก้ว ให้มาจัดอบรมและซักซ้อมแผนอพยพหนีไฟให้กับเจ้าหน้าที่และคนงานในโครงการ อย่างน้อยปีละ 1 ครั้ง	- จัดให้มีการตรวจสอบระบบป้องกันและเตือนอัคคีภัยให้สามารถใช้งานได้อยู่เสมอ หากพบว่ามีการเสียหายหรือใช้การไม่ได้ ให้รีบดำเนินการแก้ไขทันที

หมายเหตุ : เจ้าของโครงการ (บริษัท อารียา พรอพเพอร์ตี้ จำกัด (มหาชน)) จะต้องดำเนินการดังนี้

- ต้องส่งมอบรายงานการประเมินผลกระทบสิ่งแวดล้อมฉบับสมบูรณ์ของโครงการ ให้กับนิติบุคคลอาคารชุดที่เข้ามาบริหารโครงการเพื่อให้รับทราบรายละเอียดโครงการและมาตรการที่โครงการจะต้องปฏิบัติตลอดระยะเวลาเปิดดำเนินการ
- ในกรณีที่ยังไม่ได้จดทะเบียนนิติบุคคลอาคารชุด หรือนิติบุคคลอาคารชุด กรณีที่มีการโอนสิทธิและจดทะเบียนนิติบุคคลอาคารชุดเรียบร้อยแล้วจัดทำรายงานผลการปฏิบัติตามมาตรการป้องกันและแก้ไขผลกระทบสิ่งแวดล้อมทุก 6 เดือน และเสนอรายงานต่อหน่วยงานที่เกี่ยวข้อง ตามที่ระบุในพระราชบัญญัติส่งเสริมและรักษาคุณภาพสิ่งแวดล้อมแห่งชาติ (ฉบับที่ 2) พ.ศ. 2561

พฤศจิกายน 2562 ลงชื่อ .....
(นายสุเมธ จันทร์สมสฤษดิ์)
ผู้รับมอบอำนาจกระทำการแทนบริษัท อารียา พรอพเพอร์ตี้ จำกัด (มหาชน)

พฤศจิกายน 2562 ลงชื่อ .....
(นายมนูญนัช ไวกาสี)
บุคคลธรรมดาผู้มีสิทธิจัดทำรายงานของบริษัท ไท-ไท วิศวกร จำกัด

ตารางที่ 3 (ต่อ 76)

องค์ประกอบทางสิ่งแวดล้อม และคุณค่าต่างๆ	ผลกระทบต่อสิ่งแวดล้อมที่สำคัญ	มาตรการป้องกันและแก้ไขผลกระทบสิ่งแวดล้อม	มาตรการติดตามตรวจสอบผลกระทบสิ่งแวดล้อม
		3. จัดเตรียมหน่วยพยาบาลและรถพยาบาลไว้เพื่อช่วยเหลือเบื้องต้นแก่ผู้ประสบภัย และนำผู้ที่ได้รับบาดเจ็บส่งโรงพยาบาลต่อไป	
	5. อุบัติเหตุจากการใช้สระว่ายน้ำ ผู้มาใช้สระว่ายน้ำอาจได้รับอันตรายจากการใช้สระว่ายน้ำ ได้แก่ การลื่น หกล้ม บริเวณที่มีน้ำขัง หรืออาจเกิดอุบัติเหตุในระหว่างว่ายน้ำ ซึ่งเป็นสาเหตุให้จมน้ำ ดังนั้น โครงการต้องกำหนดให้มีมาตรการด้านความปลอดภัยในขณะใช้สระว่ายน้ำ	1. จัดให้มีป้ายบอกระดับความลึกหรือเลขบอกตัวระดับความลึกที่สามารถมองเห็นได้ชัดเจน โดยมีตัวเลขแสดงความลึกเป็นระยะ ๆ อย่างน้อย 3 ระยะ 2. จัดให้มีการรักษาความสะอาดบริเวณโดยรอบสระว่ายน้ำอย่างสม่ำเสมอ 3. จัดให้มีการทำความสะอาดไม่ให้ขอบสระ และทางเดินขอบสระเปียก ลื่น ตลอดระยะเวลาที่เปิดให้บริเวณสระว่ายน้ำ 4. จัดให้มีอุปกรณ์ประจำสระว่ายน้ำ ซึ่งอยู่ในตำแหน่งที่เห็นชัดเจนและนำมาใช้ได้ทันที โดยอุปกรณ์ที่จัดให้มี ได้แก่ - ไม้ช่วยชีวิต ยาวไม่น้อยกว่า 3.5 เมตร น้ำหนักเบา อย่างน้อย 2 อัน	1. ตรวจสอบอุปกรณ์ประจำสระว่ายน้ำ เช่น ไม้ช่วยชีวิต ห่วงชูชีพ โฟมช่วยชีวิต ให้อยู่ในสภาพพร้อมใช้งานตลอดเวลา 2. จัดให้มีการดูแลรักษาและตรวจสอบไฟฟ้าส่องสว่างให้สามารถใช้งานได้ ตลอดระยะเวลาเปิดดำเนินการ

หมายเหตุ : เจ้าของโครงการ (บริษัท อารียา พรอพเพอร์ตี้ จำกัด (มหาชน)) จะต้องดำเนินการดังนี้

- ต้องส่งมอบรายงานการประเมินผลกระทบสิ่งแวดล้อมฉบับสมบูรณ์ของโครงการ ให้กับนิติบุคคลอาคารชุดที่เข้ามาบริหารโครงการเพื่อให้รับทราบรายละเอียดโครงการและมาตรการที่โครงการจะต้องปฏิบัติตลอดระยะเวลาเปิดดำเนินการ
- ในกรณีที่ยังไม่ได้จดทะเบียนนิติบุคคลอาคารชุด หรือนิติบุคคลอาคารชุด กรณีที่มีการโอนสิทธิและจดทะเบียนนิติบุคคลอาคารชุดเรียบร้อยแล้วจัดทำรายงานผลการปฏิบัติตามมาตรการป้องกันและแก้ไขผลกระทบสิ่งแวดล้อมทุก 6 เดือน และเสนอรายงานต่อหน่วยงานที่เกี่ยวข้อง ตามที่ระบุในพระราชบัญญัติส่งเสริมและรักษาคุณภาพสิ่งแวดล้อมแห่งชาติ (ฉบับที่ 2) พ.ศ. 2561

พฤศจิกายน 2562 ลงชื่อ .....
(นายสุเมธ จันทร์สมสฤษดิ์)
ผู้รับมอบอำนาจกระทำการแทนบริษัท อารียา พรอพเพอร์ตี้ จำกัด (มหาชน)

พฤศจิกายน 2562 ลงชื่อ .....
(นายมนูญนัช ไวกาสี)
บุคคลธรรมดาผู้มีสิทธิจัดทำรายงานของบริษัท ไท-ไท วิศวกร จำกัด

ตารางที่ 3 (ต่อ 77)

องค์ประกอบทางสิ่งแวดล้อม และคุณค่าต่างๆ	ผลกระทบต่อสิ่งแวดล้อมที่สำคัญ	มาตรการป้องกันและแก้ไขผลกระทบสิ่งแวดล้อม	มาตรการติดตามตรวจสอบผลกระทบสิ่งแวดล้อม
		- ห่วงชูชีพ ขนาดเส้นผ่านศูนย์กลางภายในไม่น้อยกว่า 15 นิ้ว ผูกไว้กับเชือกยาวไม่น้อยกว่าความยาวของสระ - กระดานกู้ภัยทางน้ำ อย่างน้อย 2 อัน 5. จัดให้มีผู้ดูแลสระว่ายน้ำ ที่มีความรู้ด้านการปฐมพยาบาลคนจมน้ำ 6. ติดป้ายแสดงวิธีการปฐมพยาบาลคนจมน้ำในบริเวณสระว่ายน้ำให้ชัดเจน 7. จัดให้มีไฟส่องสว่างเพียงพอทั่วบริเวณสระว่ายน้ำให้มองเห็นได้ชัดเจน เพื่อความปลอดภัยในการใช้สระว่ายน้ำในเวลากลางคืน	
2) ด้านสุขภาพจิต ได้แก่ ความเครียด ความวิตกกังวล เป็นต้น	ในช่วงเปิดดำเนินการจะมีผู้พักอาศัยรวมทั้งสิ้นประมาณ 3,248 คน ซึ่งการที่คนจำนวนมากต้องเข้ามาใช้ชีวิตร่วมกัน อาจก่อให้เกิดความขัดแย้งหรือข้อพิพาทซึ่งกันและกัน หรืออาจมีกิจกรรมร่วมกันที่ก่อให้เกิดเสียงดังรบกวน เกิดความเดือดร้อน รำคาญ เกิดความรู้สึกอึดอัด วุ่นวาย ของผู้พักอาศัยของโครงการ ทั้งนี้ คาดว่าปัญหาดังกล่าวจะไม่ส่งผล	- ในการบริหารจัดการนิติบุคคลอาคารชุดจะกำหนดให้มีระเบียบปฏิบัติควบคุมการอยู่อาศัยของผู้พักอาศัยในโครงการ อาทิเช่น 1) ต้องดูแลรักษาห้องชุดและทรัพย์ส่วนกลางให้อยู่ในสภาพดี และไม่กระทำการใด ๆ ที่ไม่เหมาะสมให้เป็นอันตราย เดือดร้อน น่ารังเกียจ ไม่สุภาพ ก่อความรำคาญ ส่งเสียงดังรบกวน	- ดูแลสภาพพื้นที่สีเขียวของโครงการให้สวยงามและมีความสมบูรณ์อยู่ตลอดเวลา

หมายเหตุ : เจ้าของโครงการ (บริษัท อารียา พรอพเพอร์ตี้ จำกัด (มหาชน)) จะต้องดำเนินการดังนี้

- ต้องส่งมอบรายงานการประเมินผลกระทบสิ่งแวดล้อมฉบับสมบูรณ์ของโครงการ ให้กับนิติบุคคลอาคารชุดที่เข้ามาบริหารโครงการเพื่อให้รับทราบรายละเอียดโครงการและมาตรการที่โครงการจะต้องปฏิบัติตลอดระยะเวลาเปิดดำเนินการ
- ในกรณีที่ยังไม่ได้จดทะเบียนนิติบุคคลอาคารชุด หรือนิติบุคคลอาคารชุด กรณีที่มีการโอนสิทธิและจดทะเบียนนิติบุคคลอาคารชุดเรียบร้อยแล้วจัดทำรายงานผลการปฏิบัติตามมาตรการป้องกันและแก้ไขผลกระทบสิ่งแวดล้อมทุก 6 เดือน และเสนอรายงานต่อหน่วยงานที่เกี่ยวข้อง ตามที่ระบุในพระราชบัญญัติส่งเสริมและรักษาคุณภาพสิ่งแวดล้อมแห่งชาติ (ฉบับที่ 2) พ.ศ. 2561

พฤศจิกายน 2562 ลงชื่อ .....
(นายสุเมธ จันทร์สมสฤษดิ์)
ผู้รับมอบอำนาจกระทำการแทนบริษัท อารียา พรอพเพอร์ตี้ จำกัด (มหาชน)

พฤศจิกายน 2562 ลงชื่อ .....
(นายมนูญนัช ไวกาสี)
บุคคลธรรมดาผู้มีสิทธิจัดทำรายงานของบริษัท ไท-ไท วิศวกร จำกัด

ตารางที่ 3 (ต่อ 78)

องค์ประกอบทางสิ่งแวดล้อม และคุณค่าต่างๆ	ผลกระทบต่อสิ่งแวดล้อมที่สำคัญ	มาตรการป้องกันและแก้ไขผลกระทบสิ่งแวดล้อม	มาตรการติดตามตรวจสอบผลกระทบสิ่งแวดล้อม
	กระทบที่มีนัยสำคัญมากนัก เนื่องจากในการบริหารจัดการนิติบุคคลอาคารชุดจะกำหนดให้มีระเบียบปฏิบัติควบคุมการอยู่อาศัยของผู้พักอาศัยในโครงการ	ความสงบสุขและขัดต่อกฎระเบียบข้อบังคับศีลธรรมอันดีในการอยู่อาศัยร่วมกัน 2) หากมีความประสงค์จะตกแต่งหรือต่อเติมห้องชุดจะต้องแจ้งให้ฝ่ายจัดการฯ ทราบล่วงหน้าก่อนทุกครั้ง เพื่อตรวจสอบแบบแปลนการตกแต่ง ผลกระทบต่อโครงสร้างส่วนรวม ระบบสาธารณูปโภค และเพื่อเข้าใจกฎระเบียบการตกแต่งและปฏิบัติตามกฎระเบียบได้อย่างถูกต้องตามขั้นตอน 3) ห้ามกระทำการใดๆ ที่มีผลกระทบกระเทือนต่อโครงสร้างรูปลักษณ์แบบทั้งภายในและภายนอกอาคาร หรือทัศนียภาพโดยรวมของอาคาร เช่น การเจาะเพดาน พื้นผนังกั้นห้องชุด ติดตั้งเหล็กดัด กันสาด ตากผ้าหรือวางสิ่งของอื่น ๆ บนขอบระเบียง หรือยื่นสูงเกินกว่าแนวขอบระเบียงห้องชุดโดยเด็ดขาด 4) จะต้องไม่นำวัตถุระเบิด วัตถุไวไฟ ก๊าซหุงต้ม หรือวัสดุอุปกรณ์ใด ๆ อันจะก่อให้เกิดอัคคีภัยได้ เข้ามาภายในบริเวณอาคารชุดโดย	

หมายเหตุ : เจ้าของโครงการ (บริษัท อารียา พรอพเพอร์ตี้ จำกัด (มหาชน)) จะต้องดำเนินการดังนี้

- ต้องส่งมอบรายงานการประเมินผลกระทบสิ่งแวดล้อมฉบับสมบูรณ์ของโครงการ ให้กับนิติบุคคลอาคารชุดที่เข้ามาบริหารโครงการเพื่อให้รับทราบรายละเอียดโครงการและมาตรการที่โครงการจะต้องปฏิบัติตลอดระยะเวลาเปิดดำเนินการ
- ในกรณีที่ยังไม่ได้จดทะเบียนนิติบุคคลอาคารชุด หรือนิติบุคคลอาคารชุด กรณีที่มีการโอนสิทธิและจดทะเบียนนิติบุคคลอาคารชุดเรียบร้อยแล้วจัดทำรายงานผลการปฏิบัติตามมาตรการป้องกันและแก้ไขผลกระทบสิ่งแวดล้อมทุก 6 เดือน และเสนอรายงานต่อหน่วยงานที่เกี่ยวข้อง ตามที่ระบุในพระราชบัญญัติส่งเสริมและรักษาคุณภาพสิ่งแวดล้อมแห่งชาติ (ฉบับที่ 2) พ.ศ. 2561

พฤศจิกายน 2562 ลงชื่อ .....
(นายสุเมธ จันทร์สมสฤษดิ์)
ผู้รับมอบอำนาจกระทำการแทนบริษัท อารียา พรอพเพอร์ตี้ จำกัด (มหาชน)

พฤศจิกายน 2562 ลงชื่อ .....
(นายมนูญนัช ไวกาสี)
บุคคลธรรมดาผู้มีสิทธิจัดทำรายงานของบริษัท ไท-ไท วิศวกร จำกัด

ตารางที่ 3 (ต่อ 79)

องค์ประกอบทางสิ่งแวดล้อม และคุณค่าต่างๆ	ผลกระทบต่อสิ่งแวดล้อมที่สำคัญ	มาตรการป้องกันและแก้ไขผลกระทบสิ่งแวดล้อม	มาตรการติดตามตรวจสอบผลกระทบสิ่งแวดล้อม
		เด็ดขาด 5) กรณีผ่านเข้า-ออกบริเวณภายในอาคาร โปรดให้ความร่วมมือกับเจ้าหน้าที่ปฏิบัติตามกฎระเบียบที่ฝ่ายจัดการ ฯ กำหนดไว้อย่างเคร่งครัด ทั้งนี้ เพื่อความปลอดภัยและเป็นระเบียบเรียบร้อยของอาคารชุด 6) ห้ามใช้ประโยชน์ห้องชุด เทน้ำหรือทิ้งเศษอาหาร ขยะหรือสิ่งของต่างๆ ออกไปนอกระเบียงห้องชุด และห้ามทิ้งน้ำปูน เศษวัสดุตกแต่งก่อสร้าง ผ้าอนามัย น้ำที่เป็นตะกอน จับแข็งลงในท่อระบายน้ำทิ้งโถสุขภัณฑ์โดยเด็ดขาด เพราะจะทำให้ท่อตันได้ 7) ห้ามปัดกวาดเศษฝุ่นผง หรือนำขยะวางไว้หน้าห้องและบริเวณพื้นที่ส่วนกลาง โดยควรจัดเก็บบรรจุใส่ถุงแยกประเภทขยะและมัดปากถุงให้มิดชิด ก่อนนำไปทิ้งในถังขยะที่ฝ่ายจัดการฯ จัดเตรียมไว้เป็นสัดส่วน	

หมายเหตุ : เจ้าของโครงการ (บริษัท อารียา พรอพเพอร์ตี้ จำกัด (มหาชน)) จะต้องดำเนินการดังนี้

- ต้องส่งมอบรายงานการประเมินผลกระทบสิ่งแวดล้อมฉบับสมบูรณ์ของโครงการ ให้กับนิติบุคคลอาคารชุดที่เข้ามาบริหารโครงการเพื่อให้รับทราบรายละเอียดโครงการและมาตรการที่โครงการจะต้องปฏิบัติตลอดระยะเวลาเปิดดำเนินการ
- ในกรณีที่ยังไม่ได้จดทะเบียนนิติบุคคลอาคารชุด หรือนิติบุคคลอาคารชุด กรณีที่มีการโอนสิทธิและจดทะเบียนนิติบุคคลอาคารชุดเรียบร้อยแล้วจัดทำรายงานผลการปฏิบัติตามมาตรการป้องกันและแก้ไขผลกระทบสิ่งแวดล้อมทุก 6 เดือน และเสนอรายงานต่อหน่วยงานที่เกี่ยวข้อง ตามที่ระบุในพระราชบัญญัติส่งเสริมและรักษาคุณภาพสิ่งแวดล้อมแห่งชาติ (ฉบับที่ 2) พ.ศ. 2561

พฤศจิกายน 2562 ลงชื่อ .....
(นายสุเมธ จันทร์สมสฤษดิ์)
ผู้รับมอบอำนาจกระทำการแทนบริษัท อารียา พรอพเพอร์ตี้ จำกัด (มหาชน)

พฤศจิกายน 2562 ลงชื่อ .....
(นายมนูญนัช ไวกาสี)
บุคคลธรรมดาผู้มีสิทธิจัดทำรายงานของบริษัท ไท-ไท วิศวกร จำกัด

ตารางที่ 3 (ต่อ 80)

องค์ประกอบทางสิ่งแวดล้อม และคุณค่าต่างๆ	ผลกระทบต่อสิ่งแวดล้อมที่สำคัญ	มาตรการป้องกันและแก้ไขผลกระทบสิ่งแวดล้อม	มาตรการติดตามตรวจสอบผลกระทบสิ่งแวดล้อม
4.5 ทัศนียภาพ 1) แหล่งโบราณสถานและแหล่งทรัพยากรธรรมชาติที่ควรค่าแก่การอนุรักษ์	จากการตรวจสอบแหล่งโบราณสถาน จากรายชื่อโบราณ (อ้างอิงจาก www.gis.finearts.go.th สืบค้นวันที่ 25 มกราคม 2562) ไม่พบว่ามีแหล่งโบราณสถานทั้งที่ขึ้นทะเบียนและไม่ขึ้นทะเบียนอยู่ภายในพื้นที่รัศมี 1 กิโลเมตร โดยรอบโครงการ	- ดำเนินการตามมาตรการด้านกายภาพ ชีวภาพ คุณค่าการใช้ประโยชน์ของมนุษย์อย่างเคร่งครัด เพื่อป้องกันผลกระทบด้านสุขภาพ	- ติดตามผลกระทบจากการพัฒนาโครงการต่อพื้นที่โดยรอบโครงการ หากพบว่ามีเรื่องร้องเรียนต้องแก้ไขปัญหาทันที
2) โครงสร้างทางสถาปัตยกรรม	สำหรับการประเมินผลกระทบด้านทัศนียภาพในภาพรวมของทั้ง 2 โครงการ พบว่า โครงการตั้งอยู่ที่ทางพิเศษกาญจนาภิเษก (บางพลี-สุขสวัสดิ์) ตำบลบางแก้ว อำเภอบางพลี จังหวัดสมุทรปราการ จากบริบทโดยรอบพื้นที่โครงการซึ่งมีการใช้ประโยชน์ที่ดินและสภาพแวดล้อมโดยรอบโครงการจะแบ่งการใช้ประโยชน์ที่ดินออกเป็น 2 ส่วน โดยด้านทิศตะวันออกของถนนดังกล่าว เป็นกลุ่มบ้านพักอาศัยดั้งเดิมของคนในพื้นที่ ขนาดความสูง 1-2 ชั้น ทำอาชีพเกษตรกรรม โดยขุดบ่อเลี้ยงปลาและทำสวนผสมเป็นหลัก การตั้งบ้านเรือนกระจายตัวแทรกอยู่ในพื้นที่การทำเกษตรของตน อย่างไรก็ตามพื้นที่ด้านทิศตะวันออกของเขต	1. จัดพื้นที่สีเขียวภายในพื้นที่ทั้ง 2 โครงการ ขนาดพื้นที่รวมทั้งสิ้น 7,429.31 ตารางเมตร (แบ่งเป็นภายในพื้นที่โครงการ เอ สเปซ เมกา 2 ขนาดพื้นที่ 3,257.29 (ดูภาคผนวกประกอบ) และภายในพื้นที่โครงการ เอ สเปซ เมกาซิตี้ บางนา ขนาดพื้นที่ 4,172.02 ตารางเมตร) เพื่อสร้างทัศนียภาพที่ดีให้กับโครงการ 2. ควบคุมดูแลการใช้ประโยชน์อาคารของผู้พักอาศัยและพนักงาน มิให้เกิดทัศนียภาพไม่ดีต่อผู้พบเห็น	1. ติดตามผลกระทบจากการพัฒนาโครงการต่อพื้นที่โดยรอบโครงการ หากพบว่ามีเรื่องร้องเรียนต้องแก้ไขปัญหาทันที 2. ดูแลสภาพพื้นที่สีเขียวของโครงการให้สวยงามและมีความสมบูรณ์อยู่ตลอดเวลา

หมายเหตุ : เจ้าของโครงการ (บริษัท อารียา พรอพเพอร์ตี้ จำกัด (มหาชน)) จะต้องดำเนินการดังนี้

- ต้องส่งมอบรายงานการประเมินผลกระทบสิ่งแวดล้อมฉบับสมบูรณ์ของโครงการ ให้กับนิติบุคคลอาคารชุดที่เข้ามาบริหารโครงการเพื่อให้รับทราบรายละเอียดโครงการและมาตรการที่โครงการจะต้องปฏิบัติตลอดระยะเวลาเปิดดำเนินการ
- ในกรณีที่ยังไม่ได้จดทะเบียนนิติบุคคลอาคารชุด หรือนิติบุคคลอาคารชุด กรณีที่มีการโอนสิทธิและจดทะเบียนนิติบุคคลอาคารชุดเรียบร้อยแล้วจัดทำรายงานผลการปฏิบัติตามมาตรการป้องกันและแก้ไขผลกระทบสิ่งแวดล้อมทุก 6 เดือน และเสนอรายงานต่อหน่วยงานที่เกี่ยวข้อง ตามที่ระบุในพระราชบัญญัติส่งเสริมและรักษาคุณภาพสิ่งแวดล้อมแห่งชาติ (ฉบับที่ 2) พ.ศ. 2561

พฤศจิกายน 2562 ลงชื่อ .....
(นายสุเมธ จันทร์สมสฤษดิ์)
ผู้รับมอบอำนาจกระทำการแทนบริษัท อารียา พรอพเพอร์ตี้ จำกัด (มหาชน)

พฤศจิกายน 2562 ลงชื่อ .....
(นายมนูญนัช ไวกาสี)
บุคคลธรรมดาผู้มีสิทธิจัดทำรายงานของบริษัท ไท-ไท วิศวกร จำกัด

ตารางที่ 3 (ต่อ 81)

องค์ประกอบทางสิ่งแวดล้อม และคุณค่าต่างๆ	ผลกระทบต่อสิ่งแวดล้อมที่สำคัญ	มาตรการป้องกันและแก้ไขผลกระทบสิ่งแวดล้อม	มาตรการติดตามตรวจสอบผลกระทบสิ่งแวดล้อม
	ทางพิเศษกาญจนาภิเษก (บางพลี-สุขสวัสดิ์) ปัจจุบันมีการพัฒนาเพื่อรองรับการขยายตัวด้านที่พักอาศัย โดยมีโครงการบ้านจัดสรร ได้แก่ โครงการอารียา โคโม่ บางนา-วงแหวน โครงการเดอะคัลเลอร์ส บางนา-วงแหวน เป็นต้น อาคารชุดพักอาศัย ได้แก่ อาคารชุดพักอาศัยเอ สเปซ มี บางนา ขนาดความสูง 26 ชั้น จำนวน 1 อาคาร เป็นต้น สำหรับด้านทิศตะวันตกของเขตทางพิเศษกาญจนาภิเษก (บางพลี-สุขสวัสดิ์) ซึ่งเป็นด้านที่จะพัฒนาโครงการ เป็นพื้นที่ที่มีการพัฒนารองรับการขยายตัวของเมืองอย่างต่อเนื่องโดยเป็นที่ตั้งของโครงการหมู่บ้านจัดสรร เช่น โครงการเศรษฐสิริ บางนา-วงแหวน หมู่บ้านคาซ่า ซิตี้ บางนา และหมู่บ้านแมกโนเลีย บางนา กม.7 เป็นต้น อิเกีย บางนา และเป็นที่ตั้งของศูนย์การค้าเมกา บางนา ซึ่งเป็นศูนย์การค้าขนาดใหญ่ ภายในประกอบด้วยพื้นที่ให้บริการหลายส่วนทั้งพื้นที่สรรพสินค้า พื้นที่พาณิชย์ พื้นที่ค้าปลีก-ส่ง พื้นที่โรงมหรสพ พื้นที่ภัตตาคาร รวมทั้งพื้นที่ว่าง เป็นต้น จึงทำให้พื้นที่โครงการไม่โดดเด่นไปจากสภาพแวดล้อมในมุมมองภาพกว้าง		

หมายเหตุ : เจ้าของโครงการ (บริษัท อารียา พรอพเพอร์ตี้ จำกัด (มหาชน)) จะต้องดำเนินการดังนี้

- ต้องส่งมอบรายงานการประเมินผลกระทบสิ่งแวดล้อมฉบับสมบูรณ์ของโครงการ ให้กับนิติบุคคลอาคารชุดที่เข้ามาบริหารโครงการเพื่อให้รับทราบรายละเอียดโครงการและมาตรการที่โครงการจะต้องปฏิบัติตลอดระยะเวลาเปิดดำเนินการ
- ในกรณีที่ยังไม่ได้จดทะเบียนนิติบุคคลอาคารชุด หรือนิติบุคคลอาคารชุด กรณีที่มีการโอนสิทธิและจดทะเบียนนิติบุคคลอาคารชุดเรียบร้อยแล้วจัดทำรายงานผลการปฏิบัติตามมาตรการป้องกันและแก้ไขผลกระทบสิ่งแวดล้อมทุก 6 เดือน และเสนอรายงานต่อหน่วยงานที่เกี่ยวข้อง ตามที่ระบุในพระราชบัญญัติส่งเสริมและรักษาคุณภาพสิ่งแวดล้อมแห่งชาติ (ฉบับที่ 2) พ.ศ. 2561

พฤศจิกายน 2562 ลงชื่อ .....
(นายสุเมธ จันทร์สมสฤษดิ์)
ผู้รับมอบอำนาจกระทำการแทนบริษัท อารียา พรอพเพอร์ตี้ จำกัด (มหาชน)

พฤศจิกายน 2562 ลงชื่อ .....
(นายมนูญนัช ไวกาสี)
บุคคลธรรมดาผู้มีสิทธิจัดทำรายงานของบริษัท ไท-ไท วิศวกร จำกัด

ตารางที่ 3 (ต่อ 82)

องค์ประกอบทางสิ่งแวดล้อม และคุณค่าต่างๆ	ผลกระทบต่อสิ่งแวดล้อมที่สำคัญ	มาตรการป้องกันและแก้ไขผลกระทบสิ่งแวดล้อม	มาตรการติดตามตรวจสอบผลกระทบสิ่งแวดล้อม
	แต่อย่างไรก็ตาม ในการพัฒนาโครงการการจะจัดพื้นที่สีเขียวขนาดพื้นที่ทั้ง 2 โครงการรวมทั้งสิ้น 7,429.31 ตารางเมตร (แบ่งเป็นภายในพื้นที่โครงการ เอ สเปซ เมกา 2 ขนาดพื้นที่ 3,257.29 และภายในพื้นที่โครงการ เอ สเปซ เมกาซิตี้ บางนา ขนาดพื้นที่ 4,172.02 ตารางเมตร) โดยเลือกใช้พันธุ์ไม้ที่ให้ร่มเงา เนื่องจากสภาพปัจจุบันของพื้นที่เป็นพื้นที่โล่งได้รับปริมาณแสงแดดอย่างเต็มที่ ดังนั้น เพื่อให้ผู้พักอาศัยภายในโครงการสามารถใช้พื้นที่ภายนอกอาคารได้อย่างเต็มที่ จึงเลือกใช้พันธุ์ไม้ที่มีทรงพุ่มแผ่กว้าง เพื่อให้เกิดร่มเงาและลดปริมาณความร้อนภายในพื้นที่โครงการ และเพื่อสร้างทัศนียภาพภายในโครงการ และช่วยลดทอนความโดดเด่นของอาคารต่อพื้นที่โดยรอบ รวมถึงในการออกแบบอาคารจะออกแบบให้มีความสวยงาม เรียบง่ายในรูปด้านและมวลอาคาร เพื่อสร้างทัศนียภาพที่ดีต่อผู้พบเห็น นอกจากนี้ โครงการเลือกใช้สีอาคารที่เป็นโทนสีอ่อนเพื่อให้อาคารกลมกลืนกับอาคารใกล้เคียง		

หมายเหตุ : เจ้าของโครงการ (บริษัท อารียา พรอพเพอร์ตี้ จำกัด (มหาชน)) จะต้องดำเนินการดังนี้

- ต้องส่งมอบรายงานการประเมินผลกระทบสิ่งแวดล้อมฉบับสมบูรณ์ของโครงการ ให้กับนิติบุคคลอาคารชุดที่เข้ามาบริหารโครงการเพื่อให้รับทราบรายละเอียดโครงการและมาตรการที่โครงการจะต้องปฏิบัติตลอดระยะเวลาเปิดดำเนินการ
- ในกรณีที่ยังไม่ได้จดทะเบียนนิติบุคคลอาคารชุด หรือนิติบุคคลอาคารชุด กรณีที่มีการโอนสิทธิและจดทะเบียนนิติบุคคลอาคารชุดเรียบร้อยแล้วจัดทำรายงานผลการปฏิบัติตามมาตรการป้องกันและแก้ไขผลกระทบสิ่งแวดล้อมทุก 6 เดือน และเสนอรายงานต่อหน่วยงานที่เกี่ยวข้อง ตามที่ระบุในพระราชบัญญัติส่งเสริมและรักษาคุณภาพสิ่งแวดล้อมแห่งชาติ (ฉบับที่ 2) พ.ศ. 2561

พฤศจิกายน 2562 ลงชื่อ .....
(นายสุเมธ จันทร์สมสฤษดิ์)
ผู้รับมอบอำนาจกระทำการแทนบริษัท อารียา พรอพเพอร์ตี้ จำกัด (มหาชน)

พฤศจิกายน 2562 ลงชื่อ .....
(นายมนูญนัช ไวกาสี)
บุคคลธรรมดาผู้มีสิทธิจัดทำรายงานของบริษัท ไท-ไท วิศวกร จำกัด

ตารางที่ 3 (ต่อ 83)

องค์ประกอบทางสิ่งแวดล้อม และคุณค่าต่างๆ	ผลกระทบต่อสิ่งแวดล้อมที่สำคัญ	มาตรการป้องกันและแก้ไขผลกระทบสิ่งแวดล้อม	มาตรการติดตามตรวจสอบผลกระทบสิ่งแวดล้อม
4.6 การบดบังแสงแดดและทิศทางลม	จากการประเมินการบดบังแสงแดดของอาคารภายในโครงการ จะเห็นได้ว่าการบดบังแสงแดดของโครงการที่มีต่อพื้นที่ข้างเคียง จะเกิดขึ้นในช่วงเวลาที่พระอาทิตย์ทำมุมต่ำกับท้องฟ้า ได้แก่ ช่วงเวลา 06.00 - 10.00 น. และ 14.00 - 18.00 น. เนื่องจากเงาของอาคารภายในโครงการจะทอดตัวไปยังพื้นที่ข้างเคียงในระยะทางยาว แต่ทั้งนี้ การบดบังแสงแดดในแต่ละพื้นที่จะเกิดขึ้นเป็นช่วงระยะเวลาสั้น ๆ ในแต่ละวันเท่านั้น ตามการเคลื่อนตัวของดวงอาทิตย์มิได้บดบังพื้นที่ใดพื้นที่หนึ่งตลอดทั้งวัน สำหรับด้านผลกระทบจากการบดบังทิศทางลมนั้น จะมีการบดบังทิศทางลมต่อพื้นที่ด้านทิศตะวันตก และเมื่อพิจารณาระยะห่างของอาคารโครงการกับพื้นที่ข้างเคียง พบว่า โครงการจะมีระยะร่นโดยรอบอย่างน้อย 6.01 เมตร ซึ่งจะทำให้มีช่องว่างระหว่างอาคารโครงการกับพื้นที่ข้างเคียง นอกจากนี้ โครงการจะจัดให้มีพื้นที่สีเขียวภายในโครงการ เพื่อช่วยเพิ่มความชุ่มชื้นให้กับพื้นดินและลดความร้อนจากพื้นคอนกรีต ประกอบกับทิศทางลมจะพัดหมุนเวียนเปลี่ยนไปในแต่ละฤดูกาลจึงทำให้อาคาร	1. กรณีที่มีผู้พักอาศัยที่อาจได้รับผลกระทบจากการบดบังแสงแดดและทิศทางลม โครงการจัดให้มีการจัดตั้งคณะกรรมการ 2 ฝ่าย เพื่อแก้ปัญหา โดยคณะกรรมการทั้ง 2 ฝ่าย ประกอบด้วย 1) บริษัท อารียา พรอพเพอร์ตี้ จำกัด (มหาชน) (เจ้าของโครงการ) 2) ผู้ที่ได้รับผลกระทบจากการบดบังแสงแดดและทิศทางลม ทั้งนี้ ในการกำหนดเกณฑ์ หรือวิธีการแก้ไขผลกระทบดังกล่าว เจ้าของโครงการจะดำเนินการโดยใช้แบบจำลองทางวิทยาศาสตร์ หรือวิธีการคำนวณที่ผู้ได้รับผลกระทบยอมรับ 2. โครงการมีการติดตามตรวจสอบเรื่องร้องเรียนจากผู้ได้รับผลกระทบจากการบดบังแสงแดดจากผู้พักอาศัยข้างเคียงโครงการ ตั้งแต่ระยะเวลาเริ่มดำเนินการก่อสร้าง จนถึงก่อสร้างแล้วเสร็จและเปิดดำเนินการภายในระยะเวลา 1 ปี หลังจากเปิดดำเนินโครงการ	- ติดตามผลกระทบจากการพัฒนาโครงการต่อพื้นที่โดยรอบโครงการ หากพบว่ามีเรื่องร้องเรียนต้องแก้ไขปัญหาทันที

หมายเหตุ : เจ้าของโครงการ (บริษัท อารียา พรอพเพอร์ตี้ จำกัด (มหาชน)) จะต้องดำเนินการดังนี้

- ต้องส่งมอบรายงานการประเมินผลกระทบสิ่งแวดล้อมฉบับสมบูรณ์ของโครงการ ให้กับนิติบุคคลอาคารชุดที่เข้ามาบริหารโครงการเพื่อให้รับทราบรายละเอียดโครงการและมาตรการที่โครงการจะต้องปฏิบัติตลอดระยะเวลาเปิดดำเนินการ
- ในกรณีที่ยังไม่ได้จดทะเบียนนิติบุคคลอาคารชุด หรือนิติบุคคลอาคารชุด กรณีที่มีการโอนสิทธิและจดทะเบียนนิติบุคคลอาคารชุดเรียบร้อยแล้วจัดทำรายงานผลการปฏิบัติตามมาตรการป้องกันและแก้ไขผลกระทบสิ่งแวดล้อมทุก 6 เดือน และเสนอรายงานต่อหน่วยงานที่เกี่ยวข้อง ตามที่ระบุในพระราชบัญญัติส่งเสริมและรักษาคุณภาพสิ่งแวดล้อมแห่งชาติ (ฉบับที่ 2) พ.ศ. 2561

พฤศจิกายน 2562 ลงชื่อ .....
(นายสุเมธ จันทร์สมสฤษดิ์)
ผู้รับมอบอำนาจกระทำการแทนบริษัท อารียา พรอพเพอร์ตี้ จำกัด (มหาชน)

พฤศจิกายน 2562 ลงชื่อ .....
(นายมนูญนัช ไวกาสี)
บุคคลธรรมดาผู้มีสิทธิจัดทำรายงานของบริษัท ไท-ไท วิศวกร จำกัด

ตารางที่ 3 (ต่อ 84)

องค์ประกอบทางสิ่งแวดล้อม และคุณค่าต่างๆ	ผลกระทบต่อสิ่งแวดล้อมที่สำคัญ	มาตรการป้องกันและแก้ไขผลกระทบสิ่งแวดล้อม	มาตรการติดตามตรวจสอบผลกระทบสิ่งแวดล้อม
	โครงการไม่ส่งผลกระทบที่มีนัยสำคัญด้านการบดบังทิศทางลมต่อพื้นที่ข้างเคียง นอกจากนี้ โครงการจะจัดให้มีพื้นที่สีเขียวภายในโครงการ เพื่อช่วยเพิ่มความชุ่มชื้นให้กับพื้นดินและลดความร้อนจากพื้นคอนกรีต ประกอบกับทิศทางลมจะพัดหมุนเวียนเปลี่ยนไปในแต่ละฤดูกาลจึงทำให้อาคารโครงการไม่ส่งผลกระทบที่มีนัยสำคัญด้านการบดบังทิศทางลมต่อพื้นที่ข้างเคียง		
4.8 การดูดกลืนคลื่นวิทยุ และบดบังสัญญาณโทรทัศน์	อาคารโครงการอาจส่งผลกระทบต่อผู้พักอาศัยโดยรอบ จากการลดทอนความเข้มสัญญาณวิทยุและโทรทัศน์ลง ส่งผลให้ภาครับของเครื่องวิทยุและโทรทัศน์ได้รับสัญญาณที่มีความเข้มลดลง ดังนั้น เพื่อเป็นการลดผลกระทบดังกล่าว โครงการจึงต้องจัดให้มีมาตรการแก้ไขกระทบที่เกิดขึ้น	- โครงการจะทำหนังสือแจ้งผู้พักอาศัยที่อยู่ใกล้เคียงพื้นที่โครงการในรัศมี 100 เมตร ซึ่งอาจเป็นผู้ที่ได้รับผลกระทบด้านการบดบังคลื่นสัญญาณโทรทัศน์จากอาคารโครงการ ณ วันที่เริ่มก่อสร้าง เพื่อให้ผู้ที่อยู่ใกล้เคียงโครงการที่ได้รับผลกระทบดังกล่าวสามารถติดต่อกับโครงการได้ โดยโครงการจะดำเนินการติดตั้งกล่องรับสัญญาณโทรทัศน์ระบบดิจิตอล อุปกรณ์แปลงระบบดิจิตอล (Set-Top Box) ซึ่งเป็นอุปกรณ์รับเชื่อมกับโทรทัศน์ที่มีอยู่เดิม เพื่อให้สามารถรับสัญญาณวิทยุโทรทัศน์ระบบ	- ติดตามผลกระทบจากการพัฒนาโครงการต่อพื้นที่โดยรอบโครงการ หากพบว่ามีเรื่องร้องเรียนต้องแก้ไขปัญหาทันที

หมายเหตุ : เจ้าของโครงการ (บริษัท อารียา พรอพเพอร์ตี้ จำกัด (มหาชน)) จะต้องดำเนินการดังนี้

- ต้องส่งมอบรายงานการประเมินผลกระทบสิ่งแวดล้อมฉบับสมบูรณ์ของโครงการ ให้กับนิติบุคคลอาคารชุดที่เข้ามาบริหารโครงการเพื่อให้รับทราบรายละเอียดโครงการและมาตรการที่โครงการจะต้องปฏิบัติตลอดระยะเวลาเปิดดำเนินการ
- ในกรณีที่ยังไม่ได้จดทะเบียนนิติบุคคลอาคารชุด หรือนิติบุคคลอาคารชุด กรณีที่มีการโอนสิทธิและจดทะเบียนนิติบุคคลอาคารชุดเรียบร้อยแล้วจัดทำรายงานผลการปฏิบัติตามมาตรการป้องกันและแก้ไขผลกระทบสิ่งแวดล้อมทุก 6 เดือน และเสนอรายงานต่อหน่วยงานที่เกี่ยวข้อง ตามที่ระบุในพระราชบัญญัติส่งเสริมและรักษาคุณภาพสิ่งแวดล้อมแห่งชาติ (ฉบับที่ 2) พ.ศ. 2561

พฤศจิกายน 2562 ลงชื่อ .....
(นายสุเมธ จันทร์สมสฤษดิ์)
ผู้รับมอบอำนาจกระทำการแทนบริษัท อารียา พรอพเพอร์ตี้ จำกัด (มหาชน)

พฤศจิกายน 2562 ลงชื่อ .....
(นายมนูญนัช ไวกาสี)
บุคคลธรรมดาผู้มีสิทธิจัดทำรายงานของบริษัท ไท-ไท วิศวกร จำกัด

ตารางที่ 3 (ต่อ 85)

องค์ประกอบทางสิ่งแวดล้อม และคุณค่าต่างๆ	ผลกระทบต่อสิ่งแวดล้อมที่สำคัญ	มาตรการป้องกันและแก้ไขผลกระทบสิ่งแวดล้อม	มาตรการติดตามตรวจสอบผลกระทบสิ่งแวดล้อม
		ดิจิตอลให้กับผู้ที่ได้รับผลกระทบเหล่านี้ภายใน 2 สัปดาห์หลังจากได้รับแจ้ง ซึ่งเงื่อนไขในการดำเนินการตามมาตรการดังกล่าว โครงการจะเป็นผู้รับผิดชอบค่าใช้จ่าย โดยความรับผิดชอบจะสิ้นสุดลงภายในระยะเวลา 1 ปี หลังจากจดทะเบียนนิติบุคคลอาคารชุดแล้วเสร็จ	
4.9 **การสะท้อนแสงจากกระจกอาคาร**	อาคารโครงการมีลักษณะเป็นกระจกในส่วนที่เป็นหน้าต่างมีพื้นที่ประมาณร้อยละ 33.3 ของผนังภายนอกอาคาร ทั้งนี้ ตามกฎกระทรวงฉบับที่ 6 (พ.ศ. 2527) แก้ไขตามกฎกระทรวงฉบับที่ 48 (พ.ศ. 2540) ออกตามความในพระราชบัญญัติควบคุมอาคาร พ.ศ. 2522 ข้อ 27 ที่ระบุว่า ***"ข้อ 27 วัสดุที่เป็นผิวของผนังภายนอกอาคารหรือที่ใช้ตกแต่งผิวภายนอกอาคารต้องมีปริมาณการสะท้อนแสงได้ไม่เกินร้อยละสามสิบ"*** ดังนั้น โครงการต้องกำหนดให้มีมาตรการป้องกันและแก้ไขผลกระทบที่อาจเกิดขึ้น	- โครงการออกแบบให้พื้นที่ผิวของอาคารเป็นกระจกร้อยละ 29.4 ของพื้นวัสดุตกแต่งอาคารทั้งหมด โดยเลือกใช้กระจกชนิด AN Green 4+PVB Clear0.38+AN Clear 4 ความหนา 8.38 มิลลิเมตร AN Green 5+PVB Clear0.38+AN Clear 5 ความหนา 10.38 มิลลิเมตร และ AN Green 6+PVB Clear0.38+AN Clear 6ความหนา 12.38 มิลลิเมตร โดยมีคุณสมบัติการสะท้อนแสง ร้อยละ 7 และค่าการสะท้อนพลังงานแสงอาทิตย์ (Solar Energy) น้อยกว่าร้อยละ 1 (ไม่เกินร้อยละ 30 ตามข้อกำหนดของกฎกระทรวงฉบับที่ 6 (พ.ศ. 2527) แก้ไขตาม	-

หมายเหตุ : เจ้าของโครงการ (บริษัท อารียา พรอพเพอร์ตี้ จำกัด (มหาชน)) จะต้องดำเนินการดังนี้

- ต้องส่งมอบรายงานการประเมินผลกระทบสิ่งแวดล้อมฉบับสมบูรณ์ของโครงการ ให้กับนิติบุคคลอาคารชุดที่เข้ามาบริหารโครงการเพื่อให้รับทราบรายละเอียดโครงการและมาตรการที่โครงการจะต้องปฏิบัติตลอดระยะเวลาเปิดดำเนินการ
- ในกรณีที่ยังไม่ได้จดทะเบียนนิติบุคคลอาคารชุด หรือนิติบุคคลอาคารชุด กรณีที่มีการโอนสิทธิและจดทะเบียนนิติบุคคลอาคารชุดเรียบร้อยแล้วจัดทำรายงานผลการปฏิบัติตามมาตรการป้องกันและแก้ไขผลกระทบสิ่งแวดล้อมทุก 6 เดือน และเสนอรายงานต่อหน่วยงานที่เกี่ยวข้อง ตามที่ระบุในพระราชบัญญัติส่งเสริมและรักษาคุณภาพสิ่งแวดล้อมแห่งชาติ (ฉบับที่ 2) พ.ศ. 2561

พฤศจิกายน 2562 ลงชื่อ .....
(นายสุเมธ จันทร์สมสฤษดิ์)
ผู้รับมอบอำนาจกระทำการแทนบริษัท อารียา พรอพเพอร์ตี้ จำกัด (มหาชน)

พฤศจิกายน 2562 ลงชื่อ .....
(นายมนูญนัช ไวกาสี)
บุคคลธรรมดาผู้มีสิทธิจัดทำรายงานของบริษัท ไท-ไท วิศวกร จำกัด

ตารางที่ 3 (ต่อ 86)

องค์ประกอบทางสิ่งแวดล้อม และคุณค่าต่างๆ	ผลกระทบต่อสิ่งแวดล้อมที่สำคัญ	มาตรการป้องกันและแก้ไขผลกระทบสิ่งแวดล้อม	มาตรการติดตามตรวจสอบผลกระทบสิ่งแวดล้อม
		กฎกระทรวงฉบับที่ 48 พ.ศ. 2540)) ซึ่งจะส่งผลกระทบต่อข้างเคียงในระดับต่ำ	
4.10 การบริหารจัดการของนิติบุคคลอาคารชุด	โครงการจะเป็นอาคารชุดพักอาศัย ขนาดความสูง 34 ชั้น ความสูง 116.50 เมตร (ความสูงวัดถึงส่วนที่สูงที่สุด) จำนวน 1 อาคาร มีจำนวนห้องชุดรวมทั้งสิ้น 1,003 ห้อง (แบ่งเป็นห้องชุดพักอาศัย 1,001 ห้อง และห้องชุดเพื่อการพาณิชย์ (ร้านค้า) 2 ห้อง) ตามพระราชบัญญัติอาคารชุด (ฉบับที่ 4) พ.ศ. 2551 มาตรา 6/1 ระบุ ***"สัญญาจะซื้อจะขายหรือสัญญาซื้อขายห้องชุดระหว่างผู้มีกรรมสิทธิ์ในที่ดินและอาคารตามมาตรา 6 กับผู้จะซื้อหรือผู้ซื้อห้องชุดต้องทำตามแบบสัญญาที่รัฐมนตรีประกาศกำหนด สัญญาจะซื้อจะขายหรือสัญญาซื้อขายห้องชุดตามวรรคหนึ่งส่วนใด มิได้ทำตามแบบสัญญาที่รัฐมนตรีประกาศกำหนดและไม่เป็นคุณต่อผู้จะซื้อหรือผู้ซื้อห้องชุด สัญญาส่วนนั้นไม่มีผลใช้บังคับ"*** ดังนั้น โครงการจะต้องดำเนินการตามข้อกำหนดแห่งพระราชบัญญัติอาคารชุด	- จะจัดส่งรายละเอียดการประชาสัมพันธ์การขายห้องชุดให้กับนิติบุคคลอาคารชุด ภายหลังจากการจัดตั้งนิติบุคคลอาคารแล้วเสร็จอย่างน้อยหนึ่งชุด	-

หมายเหตุ : เจ้าของโครงการ (บริษัท อารียา พรอพเพอร์ตี้ จำกัด (มหาชน)) จะต้องดำเนินการดังนี้

- ต้องส่งมอบรายงานการประเมินผลกระทบสิ่งแวดล้อมฉบับสมบูรณ์ของโครงการ ให้กับนิติบุคคลอาคารชุดที่เข้ามาบริหารโครงการเพื่อให้รับทราบรายละเอียดโครงการและมาตรการที่โครงการจะต้องปฏิบัติตลอดระยะเวลาเปิดดำเนินการ
- ในกรณีที่ยังไม่ได้จดทะเบียนนิติบุคคลอาคารชุด หรือนิติบุคคลอาคารชุด กรณีที่มีการโอนสิทธิและจดทะเบียนนิติบุคคลอาคารชุดเรียบร้อยแล้วจัดทำรายงานผลการปฏิบัติตามมาตรการป้องกันและแก้ไขผลกระทบสิ่งแวดล้อมทุก 6 เดือน และเสนอรายงานต่อหน่วยงานที่เกี่ยวข้อง ตามที่ระบุในพระราชบัญญัติส่งเสริมและรักษาคุณภาพสิ่งแวดล้อมแห่งชาติ (ฉบับที่ 2) พ.ศ. 2561

พฤศจิกายน 2562 ลงชื่อ .....
(นายสุเมธ จันทร์สมสฤษดิ์)
ผู้รับมอบอำนาจกระทำการแทนบริษัท อารียา พรอพเพอร์ตี้ จำกัด (มหาชน)

พฤศจิกายน 2562 ลงชื่อ .....
(นายมนูญนัช ไวกาสี)
บุคคลธรรมดาผู้มีสิทธิจัดทำรายงานของบริษัท ไท-ไท วิศวกร จำกัด

ตารางที่ 4 สรุปมาตรการติดตามตรวจสอบผลกระทบสิ่งแวดล้อมโครงการ เอ สเปซ เมกา 2 (ช่วงก่อสร้าง)

ดัชนีผลกระทบสิ่งแวดล้อม	บริเวณที่ตรวจสอบ	พารามิเตอร์	วิธีการตรวจสอบ	ความถี่ในการตรวจวัด	ผู้รับผิดชอบ
1. คุณภาพอากาศ 1.1 ฝุ่นละออง	1) ภายในพื้นที่โครงการ (ดูรูปที่ 1 ประกอบ)	1. ปริมาณฝุ่นละอองรวม (TSP) 2. ปริมาณฝุ่นละอองขนาดไม่เกิน 10 ไมครอน (PM_{10})	- เก็บและวิเคราะห์ตัวอย่างด้วยวิธีระบบกราวิเมตริก (Gravimetric) - เก็บและวิเคราะห์ตัวอย่างด้วยวิธีระบบกราวิเมตริก (Gravimetric)]	- ทุกวันที่มีการก่อสร้างฐานราก หลังจากนั้นตรวจวัดเดือนละ 1 ครั้ง ตลอดระยะเวลาการก่อสร้าง	- เจ้าของโครงการ (บริษัท อารียา พรอพเพอร์ตี้ จำกัด (มหาชน))[1/]
	2) ภายในพื้นที่โรงเรียนนานาชาติ ดิษยะศริน อินเตอร์เนเชอร์แนล เพร็พ พะทอรี สคูล แบงค็อก (ดูรูปที่ 1 ประกอบ)	1. ปริมาณฝุ่นละอองรวม (TSP) 2. ปริมาณฝุ่นละอองขนาดไม่เกิน 10 ไมครอน (PM_{10})	- เก็บและวิเคราะห์ตัวอย่างด้วยวิธีระบบกราวิเมตริก (Gravimetric) - เก็บและวิเคราะห์ตัวอย่างด้วยวิธีระบบกราวิเมตริก (Gravimetric)	- เดือนละ 1 ครั้ง ตลอดระยะเวลาการก่อสร้าง	- เจ้าของโครงการ (บริษัท อารียา พรอพเพอร์ตี้ จำกัด (มหาชน))[1/]
1.2 มลพิษทางอากาศ	1) ภายในพื้นที่โครงการ (ดูรูปที่ 1 ประกอบ)	- ปริมาณคาร์บอนมอนอกไซด์ (CO)	- เก็บและวิเคราะห์ตัวอย่างด้วยวิธีระบบนันดีสเปอร์ซีฟ อินฟราเรดดีเทคชั่น (Non-dispersive Infrared Detection)	- เดือนละ 1 ครั้ง ตลอดระยะเวลาการก่อสร้าง	- เจ้าของโครงการ (บริษัท อารียา พรอพเพอร์ตี้ จำกัด (มหาชน))[1/]

หมายเหตุ : [1/] เจ้าของโครงการ (บริษัท อารียา พรอพเพอร์ตี้ จำกัด (มหาชน)) จะต้องดำเนินการดังนี้

- กำชับคนงาน เจ้าหน้าที่ที่ปฏิบัติงาน และผู้รับเหมาในช่วงก่อสร้าง ให้ปฏิบัติตามมาตรการที่กำหนดไว้ในรายงานการประเมินผลกระทบสิ่งแวดล้อมที่ได้รับความเห็นชอบโดยเคร่งครัด
- นำรายละเอียดมาตรการป้องกันและแก้ไขผลกระทบที่ได้รับความเห็นชอบ ติดประกาศบริเวณด้านหน้าโครงการให้เห็นอย่างชัดเจน
- จัดทำรายงานผลการปฏิบัติตามมาตรการป้องกันและแก้ไขผลกระทบสิ่งแวดล้อมทุก 6 เดือน และเสนอรายงานต่อหน่วยงานที่เกี่ยวข้อง ตามที่ระบุในพระราชบัญญัติส่งเสริมและรักษาคุณภาพสิ่งแวดล้อมแห่งชาติ (ฉบับที่ 2) พ.ศ. 2561

พฤศจิกายน 2562 ลงชื่อ .....
(นายสุเมธ จันทร์สมสฤษดิ์)
ผู้รับมอบอำนาจกระทำการแทนบริษัท อารียา พรอพเพอร์ตี้ จำกัด (มหาชน)

พฤศจิกายน 2562 ลงชื่อ .....
(นายมนูญนัช ไวกาสี)
บุคคลธรรมดาผู้มีสิทธิจัดทำรายงานของบริษัท ไท-ไท วิศวกร จำกัด

ตารางที่ 4 (ต่อ 1)

ดัชนีผลกระทบสิ่งแวดล้อม	บริเวณที่ตรวจสอบ	พารามิเตอร์	วิธีการตรวจสอบ	ความถี่ในการตรวจวัด	ผู้รับผิดชอบ
		- ปริมาณสารประกอบไฮโดรคาร์บอน (HC)	- เก็บและวิเคราะห์ตัวอย่างด้วยวิธีเฟรมไอออไนเซชั่นดีเทคเตอร์ (Flame Ionzation Detection Method)		
		- ปริมาณออกไซด์ของไนโตรเจน (NO_x)	- เก็บและวิเคราะห์ตัวอย่างด้วยวิธีระบบเคมีลูมิเนสเซ (Chemiluminescence)		
		- ปริมาณออกไซด์ของซัลเฟอร์(SO_x)	- เก็บและวิเคราะห์ตัวอย่างด้วยวิธีระบบพาราโรซานิลีน (Pararosaniline)		
	2) ภายในพื้นที่โรงเรียนนานาชาติ ดิษยะศรินอินเตอร์เนเชอร์แนล เพร็พพะทอรี สคูล แบงค็อก (ดูรูปที่ 1 ประกอบ)	- ปริมาณคาร์บอนมอนอกไซด์ (CO)	- เก็บและวิเคราะห์ตัวอย่างด้วยวิธีระบบนันดีสเปอร์ซีฟอินฟราเรดดีเทคชั่น (Non-dispersive Infrared Detection)	- เดือนละ 1 ครั้ง ตลอดระยะเวลาการก่อสร้าง	- เจ้าของโครงการ (บริษัท อารียา พรอพเพอร์ตี้ จำกัด (มหาชน))[1/]

หมายเหตุ : [1/] เจ้าของโครงการ (บริษัท อารียา พรอพเพอร์ตี้ จำกัด (มหาชน)) จะต้องดำเนินการดังนี้

- กำชับคนงาน เจ้าหน้าที่ที่ปฏิบัติงาน และผู้รับเหมาในช่วงก่อสร้าง ให้ปฏิบัติตามมาตรการที่กำหนดไว้ในรายงานการประเมินผลกระทบสิ่งแวดล้อมที่ได้รับความเห็นชอบโดยเคร่งครัด
- นำรายละเอียดมาตรการป้องกันและแก้ไขผลกระทบที่ได้รับความเห็นชอบ ติดประกาศบริเวณด้านหน้าโครงการให้เห็นอย่างชัดเจน
- จัดทำรายงานผลการปฏิบัติตามมาตรการป้องกันและแก้ไขผลกระทบสิ่งแวดล้อมทุก 6 เดือน และเสนอรายงานต่อหน่วยงานที่เกี่ยวข้อง ตามที่ระบุในพระราชบัญญัติส่งเสริมและรักษาคุณภาพสิ่งแวดล้อมแห่งชาติ (ฉบับที่ 2) พ.ศ. 2561

พฤศจิกายน 2562 ลงชื่อ .....
(นายสุเมธ จันทร์สมสฤษดิ์)
ผู้รับมอบอำนาจกระทำการแทนบริษัท อารียา พรอพเพอร์ตี้ จำกัด (มหาชน)

พฤศจิกายน 2562 ลงชื่อ .....
(นายมนูญนัช ไวกาสี)
บุคคลธรรมดาผู้มีสิทธิจัดทำรายงานของบริษัท ไท-ไท วิศวกร จำกัด

ตารางที่ 4 (ต่อ 2)

ดัชนีผลกระทบสิ่งแวดล้อม	บริเวณที่ตรวจสอบ	พารามิเตอร์	วิธีการตรวจสอบ	ความถี่ในการตรวจวัด	ผู้รับผิดชอบ
		- ปริมาณสารประกอบไฮโดรคาร์บอน (HC) - ปริมาณออกไซด์ของไนโตรเจน (NO_x) - ปริมาณออกไซด์ของซัลเฟอร์ (SO_x)	- เก็บและวิเคราะห์ตัวอย่างด้วยวิธีเฟรมไอออไนเซชั่นดีเทคเตอร์ (Flame Ionzation Detection Method) - เก็บและวิเคราะห์ตัวอย่างด้วยวิธีระบบเคมีลูมิเนสเซ (Chemiluminescence) - เก็บและวิเคราะห์ตัวอย่างด้วยวิธีระบบพาราโรซานิลีน (Pararosaniline)		
2. เสียง	1) ภายในพื้นที่โครงการ (ดูรูปที่ 1 ประกอบ)	- ระดับเสียง L_{eq} เฉลี่ย 24 ชั่วโมง - ค่าระดับเสียงสูงสุด (L_{max}) - ระดับเสียงรบกวน	- เครื่องมือวัดเสียง (Sound Level Meter)	- ทุกวันที่มีการก่อสร้างฐานราก หลังจากนั้นตรวจวัดเดือนละ 1 ครั้ง ตลอดระยะเวลาการก่อสร้าง	- เจ้าของโครงการ (บริษัท อารียา พรอพเพอร์ตี้ จำกัด (มหาชน))[1/]

หมายเหตุ : [1/] เจ้าของโครงการ (บริษัท อารียา พรอพเพอร์ตี้ จำกัด (มหาชน)) จะต้องดำเนินการดังนี้

- กำชับคนงาน เจ้าหน้าที่ที่ปฏิบัติงาน และผู้รับเหมาในช่วงก่อสร้าง ให้ปฏิบัติตามมาตรการที่กำหนดไว้ในรายงานการประเมินผลกระทบสิ่งแวดล้อมที่ได้รับความเห็นชอบโดยเคร่งครัด
- นำรายละเอียดมาตรการป้องกันและแก้ไขผลกระทบที่ได้รับความเห็นชอบ ติดประกาศบริเวณด้านหน้าโครงการให้เห็นอย่างชัดเจน
- จัดทำรายงานผลการปฏิบัติตามมาตรการป้องกันและแก้ไขผลกระทบสิ่งแวดล้อมทุก 6 เดือน และเสนอรายงานต่อหน่วยงานที่เกี่ยวข้อง ตามที่ระบุในพระราชบัญญัติส่งเสริมและรักษาคุณภาพสิ่งแวดล้อมแห่งชาติ (ฉบับที่ 2) พ.ศ. 2561

พฤศจิกายน 2562 ลงชื่อ .....
(นายสุเมธ จันทร์สมสฤษดิ์)
ผู้รับมอบอำนาจกระทำการแทนบริษัท อารียา พรอพเพอร์ตี้ จำกัด (มหาชน)

พฤศจิกายน 2562 ลงชื่อ .....
(นายมนูญนัช ไวกาสี)
บุคคลธรรมดาผู้มีสิทธิจัดทำรายงานของบริษัท ไท-ไท วิศวกร จำกัด

ตารางที่ 4 (ต่อ 3)

ดัชนีผลกระทบสิ่งแวดล้อม	บริเวณที่ตรวจสอบ	พารามิเตอร์	วิธีการตรวจสอบ	ความถี่ในการตรวจวัด	ผู้รับผิดชอบ
	2) ภายในพื้นที่โรงเรียนนานาชาติ ดิษยะศรินอินเตอร์เนเชอร์แนล เพร็พพะทอรี สคูล แบงค็อก (ดูรูปที่ 1 ประกอบ)	- ระดับเสียง L_{eq} เฉลี่ย 24 ชั่วโมง - ค่าระดับเสียงสูงสุด (L_{max}) - ระดับเสียงรบกวน	- เครื่องมือวัดเสียง (Sound Level Meter)	- ทุกวันที่มีการก่อสร้างฐานราก หลังจากนั้นตรวจวัดเดือนละ 1 ครั้ง ตลอดระยะเวลาการก่อสร้าง	- เจ้าของโครงการ (บริษัท อารียา พรอพเพอร์ตี้ จำกัด (มหาชน))[1/]
3. ความสั่นสะเทือน	- ภายในพื้นที่โครงการ	- ความสั่นสะเทือน	- เครื่องมือวัดค่าความสั่นสะเทือน (Vibration Meter)	- ทุกวันที่มีการก่อสร้างฐานราก หลังจากนั้นตรวจวัดเดือนละ 1 ครั้ง ตลอดระยะเวลาการก่อสร้าง	- เจ้าของโครงการ (บริษัท อารียา พรอพเพอร์ตี้ จำกัด (มหาชน))[1/]
4. การพังทลายของดิน	- ภายในพื้นที่โครงการ	- สภาพสมบูรณ์ใช้งานได้ดี	- ตรวจสอบโดยเจ้าหน้าที่	- ทุกวันที่มีการก่อสร้างฐานราก ตลอดระยะเวลาการก่อสร้าง	- เจ้าของโครงการ (บริษัท อารียา พรอพเพอร์ตี้ จำกัด (มหาชน))[1/]
5. น้ำใช้	1) เส้นท่อประปา	- การแตกรั่วซึมของท่อประปา	- ตรวจสอบโดยเจ้าหน้าที่	- เดือนละ 1 ครั้ง ตลอดระยะเวลาการก่อสร้าง	- เจ้าของโครงการ (บริษัท อารียา พรอพเพอร์ตี้ จำกัด (มหาชน))[1/]

หมายเหตุ : [1/] เจ้าของโครงการ (บริษัท อารียา พรอพเพอร์ตี้ จำกัด (มหาชน)) จะต้องดำเนินการดังนี้

- กำชับคนงาน เจ้าหน้าที่ที่ปฏิบัติงาน และผู้รับเหมาในช่วงก่อสร้าง ให้ปฏิบัติตามมาตรการที่กำหนดไว้ในรายงานการประเมินผลกระทบสิ่งแวดล้อมที่ได้รับความเห็นชอบโดยเคร่งครัด
- นำรายละเอียดมาตรการป้องกันและแก้ไขผลกระทบที่ได้รับความเห็นชอบ ติดประกาศบริเวณด้านหน้าโครงการให้เห็นอย่างชัดเจน
- จัดทำรายงานผลการปฏิบัติตามมาตรการป้องกันและแก้ไขผลกระทบสิ่งแวดล้อมทุก 6 เดือน และเสนอรายงานต่อหน่วยงานที่เกี่ยวข้อง ตามที่ระบุในพระราชบัญญัติส่งเสริมและรักษาคุณภาพสิ่งแวดล้อมแห่งชาติ (ฉบับที่ 2) พ.ศ. 2561

พฤศจิกายน 2562 ลงชื่อ .....
(นายสุเมธ จันทร์สมสฤษดิ์)
ผู้รับมอบอำนาจกระทำการแทนบริษัท อารียา พรอพเพอร์ตี้ จำกัด (มหาชน)

พฤศจิกายน 2562 ลงชื่อ .....
(นายมนูญนัช ไวกาสี)
บุคคลธรรมดาผู้มีสิทธิจัดทำรายงานของบริษัท ไท-ไท วิศวกร จำกัด

ตารางที่ 4 (ต่อ 4)

ดัชนีผลกระทบสิ่งแวดล้อม	บริเวณที่ตรวจสอบ	พารามิเตอร์	วิธีการตรวจสอบ	ความถี่ในการตรวจวัด	ผู้รับผิดชอบ
	2) ถังเก็บน้ำใช้	- ความสะอาด	- ตรวจสอบโดยเจ้าหน้าที่	- เดือนละ 1 ครั้ง ตลอดระยะเวลาการก่อสร้าง	- เจ้าของโครงการ (บริษัท อารียา พรอพเพอร์ตี้ จำกัด (มหาชน))[1/]
6. น้ำเสีย	- ระบบบำบัดน้ำเสีย	- pH - BOD - Suspended Solids - Settleable Solids - Total Dissolved Solids - Sulfide - TKN - Fat Oil & Grease - Total Coliform Bacteria - Fecal Coliform Bacteria	- เก็บและวิเคราะห์ตัวอย่างด้วยวิธีมาตรฐานตามประกาศกระทรวงทรัพยากรธรรมชาติ และสิ่งแวดล้อม เรื่อง กำหนดมาตรฐานควบคุมการระบายน้ำทิ้งจากอาคารบางประเภทและบางขนาด พ.ศ. 2548	- เดือนละ 1 ครั้ง ตลอดระยะเวลาการก่อสร้าง	- เจ้าของโครงการ (บริษัท อารียา พรอพเพอร์ตี้ จำกัด (มหาชน))[1/]

หมายเหตุ : [1/] เจ้าของโครงการ (บริษัท อารียา พรอพเพอร์ตี้ จำกัด (มหาชน)) จะต้องดำเนินการดังนี้

- กำชับคนงาน เจ้าหน้าที่ที่ปฏิบัติงาน และผู้รับเหมาในช่วงก่อสร้าง ให้ปฏิบัติตามมาตรการที่กำหนดไว้ในรายงานการประเมินผลกระทบสิ่งแวดล้อมที่ได้รับความเห็นชอบโดยเคร่งครัด
- นำรายละเอียดมาตรการป้องกันและแก้ไขผลกระทบที่ได้รับความเห็นชอบ ติดประกาศบริเวณด้านหน้าโครงการให้เห็นอย่างชัดเจน
- จัดทำรายงานผลการปฏิบัติตามมาตรการป้องกันและแก้ไขผลกระทบสิ่งแวดล้อมทุก 6 เดือน และเสนอรายงานต่อหน่วยงานที่เกี่ยวข้อง ตามที่ระบุในพระราชบัญญัติส่งเสริมและรักษาคุณภาพสิ่งแวดล้อมแห่งชาติ (ฉบับที่ 2) พ.ศ. 2561

พฤศจิกายน 2562 ลงชื่อ .....
(นายสุเมธ จันทร์สมสฤษดิ์)
ผู้รับมอบอำนาจกระทำการแทนบริษัท อารียา พรอพเพอร์ตี้ จำกัด (มหาชน)

พฤศจิกายน 2562 ลงชื่อ .....
(นายมนูญนัช ไวกาสี)
บุคคลธรรมดาผู้มีสิทธิจัดทำรายงานของบริษัท ไท-ไท วิศวกร จำกัด

ตารางที่ 4 (ต่อ 5)

ดัชนีผลกระทบสิ่งแวดล้อม	บริเวณที่ตรวจสอบ	พารามิเตอร์	วิธีการตรวจสอบ	ความถี่ในการตรวจวัด	ผู้รับผิดชอบ
7. การระบายน้ำ	- รางระบายน้ำแบบเปิด (น้ำชั่วคราว) และบ่อพักน้ำภายในโครงการ	- การสะสมของตะกอนดินในบ่อพักและและรางระบายน้ำแบบเปิด (น้ำชั่วคราว)	- ตรวจสอบโดยเจ้าหน้าที่	- เดือนละ 1 ครั้ง ตลอดระยะเวลาการก่อสร้าง	- เจ้าของโครงการ (บริษัท อารียา พรอพเพอร์ตี้ จำกัด (มหาชน))[1/]
8. การจัดการมูลฝอย	- ภายในพื้นที่โครงการ	- ปริมาณมูลฝอยตกค้าง - ความสะอาด	- ตรวจสอบโดยเจ้าหน้าที่	- ทุกวันตลอดระยะเวลาการก่อสร้าง	- เจ้าของโครงการ (บริษัท อารียา พรอพเพอร์ตี้ จำกัด (มหาชน))[1/]
9. ระบบไฟฟ้า	- อุปกรณ์ไฟฟ้า	- สภาพพร้อมใช้งาน - อายุการใช้งาน	- ตรวจสอบโดยเจ้าหน้าที่	- เดือนละ 1 ครั้ง ตลอดระยะเวลาการก่อสร้าง	- เจ้าของโครงการ (บริษัท อารียา พรอพเพอร์ตี้ จำกัด (มหาชน))[1/]
10. การป้องกันอัคคีภัย	1) ถังดับเพลิงเคมี	- สภาพพร้อมใช้งาน - อายุการใช้งาน	- ตรวจสอบโดยเจ้าหน้าที่	- เดือนละ 1 ครั้ง ตลอดระยะเวลาการก่อสร้าง	- เจ้าของโครงการ (บริษัท อารียา พรอพเพอร์ตี้ จำกัด (มหาชน))[1/]
	2) ป้ายและเครื่องหมายแสดงการหนีไฟ และแผนผังเส้นทางการหนีไฟ	- สภาพดี มองเห็นได้ชัดเจน และไม่ลบเลือน	- ตรวจสอบโดยเจ้าหน้าที่	- เดือนละ 1 ครั้ง ตลอดระยะเวลาการก่อสร้าง	- เจ้าของโครงการ (บริษัท อารียา พรอพเพอร์ตี้ จำกัด (มหาชน))[1/]

หมายเหตุ : [1/] เจ้าของโครงการ (บริษัท อารียา พรอพเพอร์ตี้ จำกัด (มหาชน)) จะต้องดำเนินการดังนี้
- กำชับคนงาน เจ้าหน้าที่ที่ปฏิบัติงาน และผู้รับเหมาในช่วงก่อสร้าง ให้ปฏิบัติตามมาตรการที่กำหนดไว้ในรายงานการประเมินผลกระทบสิ่งแวดล้อมที่ได้รับความเห็นชอบโดยเคร่งครัด
- นำรายละเอียดมาตรการป้องกันและแก้ไขผลกระทบที่ได้รับความเห็นชอบ ติดประกาศบริเวณด้านหน้าโครงการให้เห็นอย่างชัดเจน
- จัดทำรายงานผลการปฏิบัติตามมาตรการป้องกันและแก้ไขผลกระทบสิ่งแวดล้อมทุก 6 เดือน และเสนอรายงานต่อหน่วยงานที่เกี่ยวข้อง ตามที่ระบุในพระราชบัญญัติส่งเสริมและรักษาคุณภาพสิ่งแวดล้อมแห่งชาติ (ฉบับที่ 2) พ.ศ. 2561

พฤศจิกายน 2562 ลงชื่อ .....
(นายสุเมธ จันทร์สมสฤษดิ์)
ผู้รับมอบอำนาจกระทำการแทนบริษัท อารียา พรอพเพอร์ตี้ จำกัด (มหาชน)

พฤศจิกายน 2562 ลงชื่อ .....
(นายมนูญนัช ไวกาสี)
บุคคลธรรมดาผู้มีสิทธิจัดทำรายงานของบริษัท ไท-ไท วิศวกร จำกัด

ตารางที่ 4 (ต่อ 6)

ดัชนีผลกระทบสิ่งแวดล้อม	บริเวณที่ตรวจสอบ	พารามิเตอร์	วิธีการตรวจสอบ	ความถี่ในการตรวจวัด	ผู้รับผิดชอบ
11. การจราจร	- ป้ายชื่อโครงการ และป้ายทิศทางการจราจรต่าง ๆ	- สภาพดี มองเห็นได้ชัดเจน และไม่ลบเลือน	- ตรวจสอบโดยเจ้าหน้าที่	- ทุกวัน ตลอดระยะเวลาการก่อสร้าง	- เจ้าของโครงการ (บริษัท อารียา พรอพเพอร์ตี้ จำกัด (มหาชน))[1/]
12. ด้านอาชีวอนามัยและความปลอดภัย	1) ภายในพื้นที่โครงการ	- สภาพพร้อมใช้งานของเครื่องจักรอุปกรณ์	- ตรวจสอบตามชนิดของอุปกรณ์	- ทุกวัน ตลอดระยะเวลาการก่อสร้าง	- เจ้าของโครงการ (บริษัท อารียา พรอพเพอร์ตี้ จำกัด (มหาชน))[1/]
		- สภาพความสมบูรณ์ของรั้ว Metal Sheet Mesh sheet และ Chain Link	- ตรวจสอบตามชนิดของอุปกรณ์	- ทุกวัน ตลอดระยะเวลาการก่อสร้าง	- เจ้าของโครงการ (บริษัท อารียา พรอพเพอร์ตี้ จำกัด (มหาชน))[1/]
		- สภาพความสมบูรณ์ของระบบโทรทัศน์วงจรปิด (CCTV)	- ตรวจสอบตามชนิดของอุปกรณ์	- ทุกวัน ตลอดระยะเวลาการก่อสร้าง	- เจ้าของโครงการ (บริษัท อารียา พรอพเพอร์ตี้ จำกัด (มหาชน))[1/]
	2) เครื่องจักรอุปกรณ์	- ตรวจสอบตามชนิดของอุปกรณ์	- ตรวจสอบโดยเจ้าหน้าที่	- เดือนละ 1 ครั้ง ตลอดระยะเวลาการก่อสร้าง	- เจ้าของโครงการ (บริษัท อารียา พรอพเพอร์ตี้ จำกัด (มหาชน))[1/]
	3) ป้ายแนะนำการทำงาน	- สภาพดีมองเห็นได้ชัดเจนและไม่ลบเลือน	- ตรวจสอบโดยเจ้าหน้าที่	- เดือนละ 1 ครั้ง ตลอดระยะเวลาการก่อสร้าง	- เจ้าของโครงการ (บริษัท อารียา พรอพเพอร์ตี้ จำกัด (มหาชน))[1/]

หมายเหตุ : [1/] เจ้าของโครงการ (บริษัท อารียา พรอพเพอร์ตี้ จำกัด (มหาชน)) จะต้องดำเนินการดังนี้

- กำชับคนงาน เจ้าหน้าที่ที่ปฏิบัติงาน และผู้รับเหมาในช่วงก่อสร้าง ให้ปฏิบัติตามมาตรการที่กำหนดไว้ในรายงานการประเมินผลกระทบสิ่งแวดล้อมที่ได้รับความเห็นชอบโดยเคร่งครัด
- นำรายละเอียดมาตรการป้องกันและแก้ไขผลกระทบที่ได้รับความเห็นชอบ ติดประกาศบริเวณด้านหน้าโครงการให้เห็นอย่างชัดเจน
- จัดทำรายงานผลการปฏิบัติตามมาตรการป้องกันและแก้ไขผลกระทบสิ่งแวดล้อมทุก 6 เดือน และเสนอรายงานต่อหน่วยงานที่เกี่ยวข้อง ตามที่ระบุในพระราชบัญญัติส่งเสริมและรักษาคุณภาพสิ่งแวดล้อมแห่งชาติ (ฉบับที่ 2) พ.ศ. 2561

พฤศจิกายน 2562 ลงชื่อ .....
(นายสุเมธ จันทร์สมสฤษดิ์)
ผู้รับมอบอำนาจกระทำการแทนบริษัท อารียา พรอพเพอร์ตี้ จำกัด (มหาชน)

พฤศจิกายน 2562 ลงชื่อ .....
(นายมนูญนัช ไวกาสี)
บุคคลธรรมดาผู้มีสิทธิจัดทำรายงานของบริษัท ไท-ไท วิศวกร จำกัด

ตารางที่ 4 (ต่อ 7)

ดัชนีผลกระทบสิ่งแวดล้อม	บริเวณที่ตรวจสอบ	พารามิเตอร์	วิธีการตรวจสอบ	ความถี่ในการตรวจวัด	ผู้รับผิดชอบ
	4) คนงานก่อสร้าง	- การเป็นพาหะนำโรค อาทิ โรคเท้าช้าง ไข้มาลาเรีย เป็นต้น	- ตรวจเลือด	- ก่อนรับเข้าทำงานทุกครั้ง และหลังรับเข้าทำงานทุก 6 เดือน	- เจ้าของโครงการ (บริษัท อารียา พรอพเพอร์ตี้ จำกัด (มหาชน))[1/]
		- สถิติการเกิดอุบัติเหตุ สาเหตุ ลักษณะการเกิดผลที่เกิดและวิธีการ	- ติดตั้งป้ายสถิติการเกิดอุบัติเหตุในโครงการ	- ตลอดระยะเวลาการก่อสร้าง	- เจ้าของโครงการ (บริษัท อารียา พรอพเพอร์ตี้ จำกัด (มหาชน))[1/]
		- ความรู้ความเข้าใจของคนงานในการใช้ เครื่องจักรอุปกรณ์ และอุปกรณ์ป้องกันส่วนบุคคล	- จัดอบรม	- เดือนละ 1 ครั้ง	- เจ้าของโครงการ (บริษัท อารียา พรอพเพอร์ตี้ จำกัด (มหาชน))[1/]
13. การบดบังแสงแดดและทิศทางลม	- ผู้พักอาศัยข้างเคียงพื้นที่ก่อสร้างโครงการ	- ความเสียหาย/ผลกระทบหรือเรื่องร้องเรียนจากผู้ที่ได้รบผลกระทบ	- ติดตั้งกล่องรับความคิดเห็นบริเวณป้อมยาม	- ทุกวัน ตลอดระยะเวลาการก่อสร้าง	- เจ้าของโครงการ (บริษัท อารียา พรอพเพอร์ตี้ จำกัด (มหาชน))[1/]
14. การบดบังคลื่นวิทยุ/โทรทัศน์	- ผู้พักอาศัยข้างเคียงพื้นที่ก่อสร้างโครงการ	- ความเสียหาย/ผลกระทบหรือเรื่องร้องเรียนจากผู้ที่ได้รบผลกระทบ	- ติดตั้งกล่องรับความคิดเห็นบริเวณป้อมยาม	- ทุกวัน ตลอดระยะเวลาการก่อสร้าง	- เจ้าของโครงการ (บริษัท อารียา พรอพเพอร์ตี้ จำกัด (มหาชน))[1/]

หมายเหตุ : [1/] เจ้าของโครงการ (บริษัท อารียา พรอพเพอร์ตี้ จำกัด (มหาชน)) จะต้องดำเนินการดังนี้

- กำชับคนงาน เจ้าหน้าที่ที่ปฏิบัติงาน และผู้รับเหมาในช่วงก่อสร้าง ให้ปฏิบัติตามมาตรการที่กำหนดไว้ในรายงานการประเมินผลกระทบสิ่งแวดล้อมที่ได้รับความเห็นชอบโดยเคร่งครัด
- นำรายละเอียดมาตรการป้องกันและแก้ไขผลกระทบที่ได้รับความเห็นชอบ ติดประกาศบริเวณด้านหน้าโครงการให้เห็นอย่างชัดเจน
- จัดทำรายงานผลการปฏิบัติตามมาตรการป้องกันและแก้ไขผลกระทบสิ่งแวดล้อมทุก 6 เดือน และเสนอรายงานต่อหน่วยงานที่เกี่ยวข้อง ตามที่ระบุในพระราชบัญญัติส่งเสริมและรักษาคุณภาพสิ่งแวดล้อมแห่งชาติ (ฉบับที่ 2) พ.ศ. 2561

พฤศจิกายน 2562 ลงชื่อ .....
(นายสุเมธ จันทร์สมสฤษดิ์)
ผู้รับมอบอำนาจกระทำการแทนบริษัท อารียา พรอพเพอร์ตี้ จำกัด (มหาชน)

พฤศจิกายน 2562 ลงชื่อ .....
(นายมนูญนัช ไวกาสี)
บุคคลธรรมดาผู้มีสิทธิจัดทำรายงานของบริษัท ไท-ไท วิศวกร จำกัด

ตารางที่ 4 (ต่อ 8)

ดัชนีผลกระทบสิ่งแวดล้อม	บริเวณที่ตรวจสอบ	พารามิเตอร์	วิธีการตรวจสอบ	ความถี่ในการตรวจวัด	ผู้รับผิดชอบ
15. คุณภาพชีวิตและความพึงพอใจของผู้พักอาศัยข้างเคียง	- ผู้พักอาศัยข้างเคียงพื้นที่ก่อสร้างโครงการ	- ความเสียหาย/ผลกระทบหรือเรื่องร้องเรียนจากผู้ที่ได้รับผลกระทบ	- ติดตั้งกล่องรับความคิดเห็นบริเวณป้อมยาม	- ทุกวัน ตลอดระยะเวลาการก่อสร้าง	- เจ้าของโครงการ (บริษัท อารียา พรอพเพอร์ตี้ จำกัด (มหาชน))[1/]
		- ติดตามตรวจสอบผลกระทบจากความเดือดร้อนรำคาญจากการก่อสร้างต่อพื้นที่ติดโครงการ	- จัดให้มีเจ้าหน้าที่จากโครงการเข้าพบพื้นที่ติดโครงการ เพื่อสำรวจสภาพเศรษฐกิจ สังคม และความคิดเห็นของประชาชน ตลอดจนปัญหาและความต้องการแก้ไขปัญหาที่เกิดขึ้น - ดำเนินการตามมาตรการที่โครงการเสนอไว้เพื่อประกอบการพิจารณาอนุญาตเปิดใช้อาคาร	- สัปดาห์ละ 1 ครั้ง ตลอดระยะเวลาการก่อสร้าง	- เจ้าของโครงการ (บริษัท อารียา พรอพเพอร์ตี้ จำกัด (มหาชน))[1/]
		- พื้นที่ระยะรัศมี 100 เมตร จากขอบพื้นที่โครงการ พื้นที่อ่อนไหว และพื้นที่ตามแนวเส้นทางการขนส่งวัสดุและอุปกรณ์ก่อสร้างในระยะ 100 เมตร ปีละ 1 ครั้ง	- จัดให้มีเจ้าหน้าที่จากโครงการเข้าพบพื้นที่ติดโครงการ เพื่อสำรวจสภาพเศรษฐกิจ สังคม และความคิดเห็นของประชาชน ตลอดจนปัญหาและความต้องการแก้ไข	- ปีละ 1 ครั้ง ในช่วงก่อสร้างจนถึงก่อนการขออนุญาตเปิดใช้อาคาร	- เจ้าของโครงการ (บริษัท อารียา พรอพเพอร์ตี้ จำกัด (มหาชน))[1/]

หมายเหตุ : [1/] เจ้าของโครงการ (บริษัท อารียา พรอพเพอร์ตี้ จำกัด (มหาชน)) จะต้องดำเนินการดังนี้

- กำชับคนงาน เจ้าหน้าที่ที่ปฏิบัติงาน และผู้รับเหมาในช่วงก่อสร้าง ให้ปฏิบัติตามมาตรการที่กำหนดไว้ในรายงานการประเมินผลกระทบสิ่งแวดล้อมที่ได้รับความเห็นชอบโดยเคร่งครัด
- นำรายละเอียดมาตรการป้องกันและแก้ไขผลกระทบที่ได้รับความเห็นชอบ ติดประกาศบริเวณด้านหน้าโครงการให้เห็นอย่างชัดเจน
- จัดทำรายงานผลการปฏิบัติตามมาตรการป้องกันและแก้ไขผลกระทบสิ่งแวดล้อมทุก 6 เดือน และเสนอรายงานต่อหน่วยงานที่เกี่ยวข้อง ตามที่ระบุในพระราชบัญญัติส่งเสริมและรักษาคุณภาพสิ่งแวดล้อมแห่งชาติ (ฉบับที่ 2) พ.ศ. 2561

พฤศจิกายน 2562 ลงชื่อ .....
(นายสุเมธ จันทร์สมสฤษดิ์)
ผู้รับมอบอำนาจกระทำการแทนบริษัท อารียา พรอพเพอร์ตี้ จำกัด (มหาชน)

พฤศจิกายน 2562 ลงชื่อ .....
(นายมนูญนัช ไวกาสี)
บุคคลธรรมดาผู้มีสิทธิจัดทำรายงานของบริษัท ไท-ไท วิศวกร จำกัด

ตารางที่ 4 (ต่อ 9)

ดัชนีผลกระทบสิ่งแวดล้อม	บริเวณที่ตรวจสอบ	พารามิเตอร์	วิธีการตรวจสอบ	ความถี่ในการตรวจวัด	ผู้รับผิดชอบ
		ตั้งแต่เริ่มก่อสร้างโครงการจนถึงก่อนอนุญาตเปิดใช้อาคารโดยวิธีการและการสุ่มตัวอย่างให้เป็นไปตามหลักวิชาการและหลักสถิติ พร้อมทั้งการแสดงภาพตำแหน่งการสำรวจ	ปัญหาที่เกิดขึ้น - ดำเนินการตามมาตรการที่โครงการเสนอไว้เพื่อประกอบการพิจารณาอนุญาตเปิดใช้อาคาร		

หมายเหตุ : 1/ เจ้าของโครงการ (บริษัท อารียา พรอพเพอร์ตี้ จำกัด (มหาชน)) จะต้องดำเนินการดังนี้

- กำชับคนงาน เจ้าหน้าที่ที่ปฏิบัติงาน และผู้รับเหมาในช่วงก่อสร้าง ให้ปฏิบัติตามมาตรการที่กำหนดไว้ในรายงานการประเมินผลกระทบสิ่งแวดล้อมที่ได้รับความเห็นชอบโดยเคร่งครัด
- นำรายละเอียดมาตรการป้องกันและแก้ไขผลกระทบที่ได้รับความเห็นชอบ ติดประกาศบริเวณด้านหน้าโครงการให้เห็นอย่างชัดเจน
- จัดทำรายงานผลการปฏิบัติตามมาตรการป้องกันและแก้ไขผลกระทบสิ่งแวดล้อมทุก 6 เดือน และเสนอรายงานต่อหน่วยงานที่เกี่ยวข้อง ตามที่ระบุในพระราชบัญญัติส่งเสริมและรักษาคุณภาพสิ่งแวดล้อมแห่งชาติ (ฉบับที่ 2) พ.ศ. 2561

พฤศจิกายน 2562 ลงชื่อ .....
(นายสุเมธ จันทร์สมสฤษดิ์)
ผู้รับมอบอำนาจกระทำการแทนบริษัท อารียา พรอพเพอร์ตี้ จำกัด (มหาชน)

พฤศจิกายน 2562 ลงชื่อ .....
(นายมนูญนัช ไวกาสี)
บุคคลธรรมดาผู้มีสิทธิจัดทำรายงานของบริษัท ไท-ไท วิศวกร จำกัด

ตารางที่ 5 สรุปมาตรการติดตามตรวจสอบผลกระทบสิ่งแวดล้อมโครงการ เอ สเปซ เมกา 2 (ช่วงเปิดดำเนินการ)

ดัชนีผลกระทบสิ่งแวดล้อม	บริเวณที่ตรวจสอบ	พารามิเตอร์	วิธีการตรวจสอบ	ความถี่ในการตรวจวัด	ผู้รับผิดชอบ
1. คุณภาพอากาศ 1.1 ฝุ่นละออง	- ถนนภายในพื้นที่โครงการ	- ความสะอาด	- ตรวจสอบโดยเจ้าหน้าที่	- ทุกวัน ตลอดระยะเวลาเปิดดำเนินการ	- เจ้าของโครงการ (บริษัท อารียา พรอพเพอร์ตี้ จำกัด (มหาชน))[2/] หรือนิติบุคคลอาคารชุด
1.2 มลพิษทางอากาศ	1) ถนนภายในพื้นที่โครงการ	- ความสะอาด	- ตรวจสอบโดยเจ้าหน้าที่	- ทุกวัน ตลอดระยะเวลาเปิดดำเนินการ	- เจ้าของโครงการ (บริษัท อารียา พรอพเพอร์ตี้ จำกัด (มหาชน))[2/] หรือนิติบุคคลอาคารชุด
	2) พื้นที่สีเขียวภายในโครงการ	- ความสมบูรณ์ของพันธุ์ไม้แต่ละชนิด	- ตรวจสอบโดยเจ้าหน้าที่	- ทุกวัน ตลอดระยะเวลาเปิดดำเนินการ	- เจ้าของโครงการ (บริษัท อารียา พรอพเพอร์ตี้ จำกัด (มหาชน))[2/] หรือนิติบุคคลอาคารชุด
	3) ป้ายและสัญลักษณ์ต่าง ๆ อาทิเช่น ป้ายห้ามติดเครื่องยนต์ ป้ายจำกัดความเร็ว เป็นต้น	- สภาพดี มองเห็นได้ชัดเจนและไม่ลบเลือน	- ตรวจสอบโดยเจ้าหน้าที่	- เดือนละ 1 ครั้ง ตลอดระยะเวลาเปิดดำเนินการ	- เจ้าของโครงการ (บริษัท อารียา พรอพเพอร์ตี้ จำกัด (มหาชน))[2/] หรือนิติบุคคลอาคารชุด

หมายเหตุ : [2/] บริษัท บริษัท อารียา พรอพเพอร์ตี้ จำกัด (มหาชน) ต้องดำเนินการดังนี้

- ส่งมอบรายงานการประเมินผลกระทบสิ่งแวดล้อมฉบับสมบูรณ์ของโครงการ ให้กับนิติบุคคลอาคารชุดที่เข้ามาบริหารโครงการ เพื่อให้รับทราบรายละเอียดโครงการและมาตรการที่โครงการจะต้องปฏิบัติตลอดระยะเวลาเปิดดำเนินการ
- ในกรณีที่ยังไม่ได้จดทะเบียนนิติบุคคลอาคารชุด หรือนิติบุคคลอาคารชุด กรณีที่มีการโอนสิทธิและจดทะเบียนนิติบุคคลอาคารชุดเรียบร้อยแล้วเป็นผู้รับผิดชอบและต้องจัดทำรายงานผลการปฏิบัติตามมาตรการป้องกันและแก้ไขผลกระทบสิ่งแวดล้อมทุก 6 เดือน และเสนอรายงานต่อหน่วยงานที่เกี่ยวข้อง ตามที่ระบุในพระราชบัญญัติส่งเสริมและรักษาคุณภาพสิ่งแวดล้อมแห่งชาติ (ฉบับที่ 2) พ.ศ. 2561

พฤศจิกายน 2562 ลงชื่อ .....
(นายสุเมธ จันทร์สมสฤษดิ์)
ผู้รับมอบอำนาจกระทำการแทนบริษัท อารียา พรอพเพอร์ตี้ จำกัด (มหาชน)

พฤศจิกายน 2562 ลงชื่อ .....
(นายมนูญนัช ไวกาสี)
บุคคลธรรมดาผู้มีสิทธิจัดทำรายงานของบริษัท ไท-ไท วิศวกร จำกัด

ตารางที่ 5 (ต่อ 1)

ดัชนีผลกระทบสิ่งแวดล้อม	บริเวณที่ตรวจสอบ	พารามิเตอร์	วิธีการตรวจสอบ	ความถี่ในการตรวจวัด	ผู้รับผิดชอบ
2. เสียง	- ภายในพื้นที่โครงการ ได้แก่ ป้ายและสัญลักษณ์ต่าง ๆ อาทิ เช่น ป้ายห้ามติดเครื่องยนต์ ป้ายจำกัดความเร็ว เป็นต้น	- สภาพดี มองเห็นได้ชัดเจน และไม่ลบเลือน	- ตรวจสอบโดยเจ้าหน้าที่	- เดือนละ 1 ครั้ง ตลอดระยะเวลาเปิดดำเนินการ	- เจ้าของโครงการ (บริษัท อารียา พรอพเพอร์ตี้ จำกัด (มหาชน))[2/] หรือนิติบุคคลอาคารชุด
3. น้ำใช้	1) เส้นท่อประปา	- การแตกหรือรั่วซึมของท่อประปา	- ตรวจสอบโดยเจ้าหน้าที่	- เดือนละ 1 ครั้ง ตลอดระยะเวลาเปิดดำเนินการ	- เจ้าของโครงการ (บริษัท อารียา พรอพเพอร์ตี้ จำกัด (มหาชน))[2/] หรือนิติบุคคลอาคารชุด
	2) ถังเก็บน้ำใช้	- ความสะอาด	- ตรวจสอบโดยเจ้าหน้าที่	- ปีละ 2 ครั้ง (6 เดือน/ครั้ง) ตลอดระยะเวลาเปิดดำเนินการ	- เจ้าของโครงการ (บริษัท อารียา พรอพเพอร์ตี้ จำกัด (มหาชน))[2/] หรือนิติบุคคลอาคารชุด
	3) วาล์วควบคุมการจ่ายน้ำ	- ปิดวาล์วในช่วง 07.00-10.00 น. และช่วงเวลา 19.30 - 21.00 น.	- ตรวจสอบโดยเจ้าหน้าที่	- ทุกวัน ตลอดระยะเวลาเปิดดำเนินการ	- เจ้าของโครงการ (บริษัท อารียา พรอพเพอร์ตี้ จำกัด (มหาชน))[2/] หรือนิติบุคคลอาคารชุด

หมายเหตุ : [2/] บริษัท บริษัท อารียา พรอพเพอร์ตี้ จำกัด (มหาชน) ต้องดำเนินการดังนี้

- ส่งมอบรายงานการประเมินผลกระทบสิ่งแวดล้อมฉบับสมบูรณ์ของโครงการ ให้กับนิติบุคคลอาคารชุดที่เข้ามาบริหารโครงการ เพื่อให้รับทราบรายละเอียดโครงการและมาตรการที่โครงการจะต้องปฏิบัติตลอดระยะเวลาเปิดดำเนินการ
- ในกรณีที่ยังไม่ได้จดทะเบียนนิติบุคคลอาคารชุด หรือนิติบุคคลอาคารชุด กรณีที่มีการโอนสิทธิและจดทะเบียนนิติบุคคลอาคารชุดเรียบร้อยแล้วเป็นผู้รับผิดชอบและต้องจัดทำรายงานผลการปฏิบัติตามมาตรการป้องกันและแก้ไขผลกระทบสิ่งแวดล้อมทุก 6 เดือน และเสนอรายงานต่อหน่วยงานที่เกี่ยวข้อง ตามที่ระบุในพระราชบัญญัติส่งเสริมและรักษาคุณภาพสิ่งแวดล้อมแห่งชาติ (ฉบับที่ 2) พ.ศ. 2561

พฤศจิกายน 2562 ลงชื่อ .....
(นายสุเมธ จันทร์สมสฤษดิ์)
ผู้รับมอบอำนาจกระทำการแทนบริษัท อารียา พรอพเพอร์ตี้ จำกัด (มหาชน)

พฤศจิกายน 2562 ลงชื่อ .....
(นายมนูญนัช ไวกาสี)
บุคคลธรรมดาผู้มีสิทธิจัดทำรายงานของบริษัท ไท-ไท วิศวกร จำกัด

ตารางที่ 5 (ต่อ 2)

ดัชนีผลกระทบสิ่งแวดล้อม	บริเวณที่ตรวจสอบ	พารามิเตอร์	วิธีการตรวจสอบ	ความถี่ในการตรวจวัด	ผู้รับผิดชอบ
4. สระว่ายน้ำ 4.1 โครงสร้างสระว่ายน้ำ	1) พื้นสระว่ายน้ำ	- สภาพดี ไม่แตกร้าว	- ตรวจสอบโดยเจ้าหน้าที่	- สัปดาห์ละ 1 ครั้ง ตลอดระยะเวลาเปิดดำเนินการ	- เจ้าของโครงการ (บริษัท อารียา พรอพเพอร์ตี้ จำกัด (มหาชน))[2/] หรือนิติบุคคลอาคารชุด
	2) อุปกรณ์ไฟฟ้าบริเวณสระว่ายน้ำ	- สภาพพร้อมใช้งานไม่ชำรุด	- ตรวจสอบโดยเจ้าหน้าที่	- สัปดาห์ละ 1 ครั้ง ตลอดระยะเวลาเปิดดำเนินการ	- เจ้าของโครงการ (บริษัท อารียา พรอพเพอร์ตี้ จำกัด (มหาชน))[2/] หรือนิติบุคคลอาคารชุด
	3) อุปกรณ์ไฟฟ้าส่องว่างบริเวณสระว่ายน้ำ	- สภาพพร้อมใช้งานไม่ชำรุด	- ตรวจสอบโดยเจ้าหน้าที่	- ทุกวัน ตลอดระยะเวลาเปิดดำเนินการ	- เจ้าของโครงการ (บริษัท อารียา พรอพเพอร์ตี้ จำกัด (มหาชน))[2/] หรือนิติบุคคลอาคารชุด
4.2 อุบัติเหตุจากการจมน้ำ	1) ขอบสระและทางเดินรอบสระว่ายน้ำ	- ไม่มีน้ำขัง	- ตรวจสอบโดยเจ้าหน้าที่	- ตลอดเวลาที่เปิดดำเนินการสระว่ายน้ำ	- เจ้าของโครงการ (บริษัท อารียา พรอพเพอร์ตี้ จำกัด (มหาชน))[2/] หรือนิติบุคคลอาคารชุด
	2) ป้ายแสดงกฎข้อปฏิบัติสำหรับผู้ใช้สระว่ายน้ำ	- สภาพดี และไม่ลบเลือน	- ตรวจสอบโดยเจ้าหน้าที่	- สัปดาห์ละ 1 ครั้ง ตลอดระยะเวลาเปิดดำเนินการ	- เจ้าของโครงการ (บริษัท อารียา พรอพเพอร์ตี้ จำกัด (มหาชน))[2/] หรือนิติบุคคลอาคารชุด

หมายเหตุ : [2/] บริษัท บริษัท อารียา พรอพเพอร์ตี้ จำกัด (มหาชน) ต้องดำเนินการดังนี้

- ส่งมอบรายงานการประเมินผลกระทบสิ่งแวดล้อมฉบับสมบูรณ์ของโครงการ ให้กับนิติบุคคลอาคารชุดที่เข้ามาบริหารโครงการ เพื่อให้รับทราบรายละเอียดโครงการและมาตรการที่โครงการจะต้องปฏิบัติตลอดระยะเวลาเปิดดำเนินการ
- ในกรณีที่ยังไม่ได้จดทะเบียนนิติบุคคลอาคารชุด หรือนิติบุคคลอาคารชุด กรณีที่มีการโอนสิทธิและจดทะเบียนนิติบุคคลอาคารชุดเรียบร้อยแล้วเป็นผู้รับผิดชอบและต้องจัดทำรายงานผลการปฏิบัติตามมาตรการป้องกันและแก้ไขผลกระทบสิ่งแวดล้อมทุก 6 เดือน และเสนอรายงานต่อหน่วยงานที่เกี่ยวข้อง ตามที่ระบุในพระราชบัญญัติส่งเสริมและรักษาคุณภาพสิ่งแวดล้อมแห่งชาติ (ฉบับที่ 2) พ.ศ. 2561

พฤศจิกายน 2562 ลงชื่อ .....
(นายสุเมธ จันทร์สมสฤษดิ์)
ผู้รับมอบอำนาจกระทำการแทนบริษัท อารียา พรอพเพอร์ตี้ จำกัด (มหาชน)

พฤศจิกายน 2562 ลงชื่อ .....
(นายมนูญนัช ไวกาสี)
บุคคลธรรมดาผู้มีสิทธิจัดทำรายงานของบริษัท ไท-ไท วิศวกร จำกัด

ตารางที่ 5 (ต่อ 3)

ดัชนีผลกระทบสิ่งแวดล้อม	บริเวณที่ตรวจสอบ	พารามิเตอร์	วิธีการตรวจสอบ	ความถี่ในการตรวจวัด	ผู้รับผิดชอบ
	3) อุปกรณ์ประจำสระว่ายน้ำ เช่น ไม้ช่วยชีวิต ห่วงชูชีพ โฟมช่วยชีวิต	- สภาพพร้อมใช้งานไม่ชำรุด	- ตรวจสอบโดยเจ้าหน้าที่	- สัปดาห์ละ 1 ครั้ง ตลอดระยะเวลาเปิดดำเนินการ	- เจ้าของโครงการ (บริษัท อารียา พรอพเพอร์ตี้ จำกัด (มหาชน))[2/] หรือนิติบุคคลอาคารชุด
4.3 คุณภาพน้ำสระว่ายน้ำ	1) สระว่ายน้ำ บริเวณส่วนลึกและส่วนตื้น บริเวณละ 1 จุด	- pH - Residual Chlorine	- เก็บและวิเคราะห์ตัวอย่างด้วยวิธีมาตรฐาน	- ทุกวัน วันละ 2 ครั้ง ก่อนเปิดและหลังปิดบริการ และจัดให้มีการตรวจเพิ่มเติมระหว่างวันในกรณีที่มีผู้มาใช้บริการจำนวนมาก หรือเป็นวันที่มีแสงแดดจัดตลอดระยะเวลาเปิดดำเนินการ	- เจ้าของโครงการ (บริษัท อารียา พรอพเพอร์ตี้ จำกัด (มหาชน))[2/] หรือนิติบุคคลอาคารชุด
	2) สระว่ายน้ำ บริเวณส่วนลึกและส่วนตื้นบริเวณละ 1 จุด	- Total Coliform Bacteria - Fecal Coliform	- เก็บและวิเคราะห์ตัวอย่างด้วยวิธีมาตรฐาน	- เดือนละ 1 ครั้ง ตลอดระยะเวลาเปิดดำเนินการ	- เจ้าของโครงการ (บริษัท อารียา พรอพเพอร์ตี้ จำกัด (มหาชน))[2/] หรือนิติบุคคลอาคารชุด

หมายเหตุ : [2/] บริษัท บริษัท อารียา พรอพเพอร์ตี้ จำกัด (มหาชน) ต้องดำเนินการดังนี้

- ส่งมอบรายงานการประเมินผลกระทบสิ่งแวดล้อมฉบับสมบูรณ์ของโครงการ ให้กับนิติบุคคลอาคารชุดที่เข้ามาบริหารโครงการ เพื่อให้รับทราบรายละเอียดโครงการและมาตรการที่โครงการจะต้องปฏิบัติตลอดระยะเวลาเปิดดำเนินการ
- ในกรณีที่ยังไม่ได้จดทะเบียนนิติบุคคลอาคารชุด หรือนิติบุคคลอาคารชุด กรณีที่มีการโอนสิทธิและจดทะเบียนนิติบุคคลอาคารชุดเรียบร้อยแล้วเป็นผู้รับผิดชอบและต้องจัดทำรายงานผลการปฏิบัติตามมาตรการป้องกันและแก้ไขผลกระทบสิ่งแวดล้อมทุก 6 เดือน และเสนอรายงานต่อหน่วยงานที่เกี่ยวข้อง ตามที่ระบุในพระราชบัญญัติส่งเสริมและรักษาคุณภาพสิ่งแวดล้อมแห่งชาติ (ฉบับที่ 2) พ.ศ. 2561

พฤศจิกายน 2562 ลงชื่อ .....
(นายสุเมธ จันทร์สมสฤษดิ์)
ผู้รับมอบอำนาจกระทำการแทนบริษัท อารียา พรอพเพอร์ตี้ จำกัด (มหาชน)

พฤศจิกายน 2562 ลงชื่อ .....
(นายมนูญนัช ไวกาสี)
บุคคลธรรมดาผู้มีสิทธิจัดทำรายงานของบริษัท ไท-ไท วิศวกร จำกัด

ตารางที่ 5 (ต่อ 4)

ดัชนีผลกระทบสิ่งแวดล้อม	บริเวณที่ตรวจสอบ	พารามิเตอร์	วิธีการตรวจสอบ	ความถี่ในการตรวจวัด	ผู้รับผิดชอบ
		- คลอรีนที่รวมกับสารอื่น (Combined Chlorine) - ค่าความเป็นด่าง (Alkalinity) - ความกระด้าง (Calcium Hardness) - กรดไซยานูริก (Cyanuric Acid) - คลอไรด์ (Chloride)	- เก็บและวิเคราะห์ตัวอย่างด้วยวิธีมาตรฐาน	- ปีละ 1 ครั้ง ตลอดระยะเวลาเปิดดำเนินการ	- เจ้าของโครงการ (บริษัท อารียา พรอพเพอร์ตี้ จำกัด (มหาชน))[2/] หรือนิติบุคคลอาคารชุด
	3) ระบบกรองน้ำสระว่ายน้ำ	- สภาพดีไม่ชำรุด	- ตรวจสอบโดยเจ้าหน้าที่	- สัปดาห์ละ 1 ครั้ง ตลอดระยะเวลาเปิดดำเนินการ	- เจ้าของโครงการ (บริษัท อารียา พรอพเพอร์ตี้ จำกัด (มหาชน))[2/] หรือนิติบุคคลอาคารชุด
	4) ความสะอาดของสระว่ายน้ำ	- ไม่มีตะกอน ตะไคร่น้ำ และเศษผง	- ตรวจสอบโดยเจ้าหน้าที่	- สัปดาห์ละ 1 ครั้ง ตลอดระยะเวลาดำเนินการ	- เจ้าของโครงการ (บริษัท อารียา พรอพเพอร์ตี้ จำกัด (มหาชน))[2/] หรือนิติบุคคลอาคารชุด

หมายเหตุ : [2/] บริษัท บริษัท อารียา พรอพเพอร์ตี้ จำกัด (มหาชน) ต้องดำเนินการดังนี้

- ส่งมอบรายงานการประเมินผลกระทบสิ่งแวดล้อมฉบับสมบูรณ์ของโครงการ ให้กับนิติบุคคลอาคารชุดที่เข้ามาบริหารโครงการ เพื่อให้รับทราบรายละเอียดโครงการและมาตรการที่โครงการจะต้องปฏิบัติตลอดระยะเวลาเปิดดำเนินการ
- ในกรณีที่ยังไม่ได้จดทะเบียนนิติบุคคลอาคารชุด หรือนิติบุคคลอาคารชุด กรณีที่มีการโอนสิทธิและจดทะเบียนนิติบุคคลอาคารชุดเรียบร้อยแล้วเป็นผู้รับผิดชอบและต้องจัดทำรายงานผลการปฏิบัติตามมาตรการป้องกันและแก้ไขผลกระทบสิ่งแวดล้อมทุก 6 เดือน และเสนอรายงานต่อหน่วยงานที่เกี่ยวข้อง ตามที่ระบุในพระราชบัญญัติส่งเสริมและรักษาคุณภาพสิ่งแวดล้อมแห่งชาติ (ฉบับที่ 2) พ.ศ. 2561

พฤศจิกายน 2562 ลงชื่อ .....
(นายสุเมธ จันทร์สมสฤษดิ์)
ผู้รับมอบอำนาจกระทำการแทนบริษัท อารียา พรอพเพอร์ตี้ จำกัด (มหาชน)

พฤศจิกายน 2562 ลงชื่อ .....
(นายมนูญนัช ไวกาสี)
บุคคลธรรมดาผู้มีสิทธิจัดทำรายงานของบริษัท ไท-ไท วิศวกร จำกัด

ตารางที่ 5 (ต่อ 5)

ดัชนีผลกระทบสิ่งแวดล้อม	บริเวณที่ตรวจสอบ	พารามิเตอร์	วิธีการตรวจสอบ	ความถี่ในการตรวจวัด	ผู้รับผิดชอบ
5. น้ำเสีย 5.1 ประสิทธิภาพของระบบบำบัดน้ำเสีย (1) คุณภาพน้ำทิ้งก่อนการบำบัด	- ถังดักไขมัน	- pH - BOD - Suspended Solids - Settle able Solids - Total Dissolved Solids - Sulfide - TKN - Fat Oil & Grease - Total Coliform Bacteria - Fecal Coliform Bacteria	- เก็บและวิเคราะห์ตัวอย่างด้วยวิธีมาตรฐานตามประกาศกระทรวงทรัพยากรธรรมชาติ และสิ่งแวดล้อม เรื่อง กำหนดมาตรฐานควบคุมการระบายน้ำทิ้งจากอาคารบางประเภทและบางขนาด พ.ศ. 2548	- เดือนละ 1 ครั้ง ตลอดระยะเวลาเปิดดำเนินการ	- เจ้าของโครงการ (บริษัท อารียา พรอพเพอร์ตี้ จำกัด (มหาชน))[2/] หรือนิติบุคคลอาคารชุด

หมายเหตุ : [2/] บริษัท บริษัท อารียา พรอพเพอร์ตี้ จำกัด (มหาชน) ต้องดำเนินการดังนี้

- ส่งมอบรายงานการประเมินผลกระทบสิ่งแวดล้อมฉบับสมบูรณ์ของโครงการ ให้กับนิติบุคคลอาคารชุดที่เข้ามาบริหารโครงการ เพื่อให้รับทราบรายละเอียดโครงการและมาตรการที่โครงการจะต้องปฏิบัติตลอดระยะเวลาเปิดดำเนินการ
- ในกรณีที่ยังไม่ได้จดทะเบียนนิติบุคคลอาคารชุด หรือนิติบุคคลอาคารชุด กรณีที่มีการโอนสิทธิและจดทะเบียนนิติบุคคลอาคารชุดเรียบร้อยแล้วเป็นผู้รับผิดชอบและต้องจัดทำรายงานผลการปฏิบัติตามมาตรการป้องกันและแก้ไขผลกระทบสิ่งแวดล้อมทุก 6 เดือน และเสนอรายงานต่อหน่วยงานที่เกี่ยวข้อง ตามที่ระบุในพระราชบัญญัติส่งเสริมและรักษาคุณภาพสิ่งแวดล้อมแห่งชาติ (ฉบับที่ 2) พ.ศ. 2561

พฤศจิกายน 2562 ลงชื่อ .....
(นายสุเมธ จันทร์สมสฤษดิ์)
ผู้รับมอบอำนาจกระทำการแทนบริษัท อารียา พรอพเพอร์ตี้ จำกัด (มหาชน)

พฤศจิกายน 2562 ลงชื่อ .....
(นายมนูญนัช ไวกาสี)
บุคคลธรรมดาผู้มีสิทธิจัดทำรายงานของบริษัท ไท-ไท วิศวกร จำกัด

ตารางที่ 5 (ต่อ 6)

ดัชนีผลกระทบสิ่งแวดล้อม	บริเวณที่ตรวจสอบ	พารามิเตอร์	วิธีการตรวจสอบ	ความถี่ในการตรวจวัด	ผู้รับผิดชอบ
(2) คุณภาพน้ำทิ้งหลังการบำบัด	- ถังสูบน้ำทิ้ง	- pH - BOD - Suspended Solids - Settle able Solids - Total Dissolved Solids - Sulfide - TKN - Fat Oil & Grease - Total Coliform Bacteria - Fecal Coliform Bacteria	- เก็บและวิเคราะห์ตัวอย่างด้วยวิธีมาตรฐานตามประกาศกระทรวงทรัพยากรธรรมชาติ และสิ่งแวดล้อม เรื่อง กำหนดมาตรฐานควบคุมการระบายน้ำทิ้งจากอาคารบางประเภทและบางขนาด พ.ศ. 2548	- เดือนละ 1 ครั้ง ตลอดระยะเวลาเปิดดำเนินการ	- เจ้าของโครงการ (บริษัท อารียา พรอพเพอร์ตี้ จำกัด (มหาชน))[2/] หรือนิติบุคคลอาคารชุด
(3) คุณภาพน้ำทิ้งก่อนระบายออกสู่ภายนอกโครงการ	- บ่อตรวจคุณภาพน้ำ	- pH - BOD - Suspended Solids - Sulfide - Total Dissolved Solids - Settleable Solids	- เก็บและวิเคราะห์ตัวอย่างด้วยวิธีมาตรฐานตามประกาศกระทรวงทรัพยากรธรรมชาติ และสิ่งแวดล้อม เรื่อง กำหนดมาตรฐานควบคุมการระบายน้ำทิ้งจากอาคารบางประเภท	- เดือนละ 1 ครั้ง ตลอดระยะเวลาเปิดดำเนินการ	- เจ้าของโครงการ (บริษัท อารียา พรอพเพอร์ตี้ จำกัด (มหาชน))[2/] หรือนิติบุคคลอาคารชุด

หมายเหตุ : [2/] บริษัท บริษัท อารียา พรอพเพอร์ตี้ จำกัด (มหาชน) ต้องดำเนินการดังนี้

- ส่งมอบรายงานการประเมินผลกระทบสิ่งแวดล้อมฉบับสมบูรณ์ของโครงการ ให้กับนิติบุคคลอาคารชุดที่เข้ามาบริหารโครงการ เพื่อให้รับทราบรายละเอียดโครงการและมาตรการที่โครงการจะต้องปฏิบัติตลอดระยะเวลาเปิดดำเนินการ
- ในกรณีที่ยังไม่ได้จดทะเบียนนิติบุคคลอาคารชุด หรือนิติบุคคลอาคารชุด กรณีที่มีการโอนสิทธิและจดทะเบียนนิติบุคคลอาคารชุดเรียบร้อยแล้วเป็นผู้รับผิดชอบและต้องจัดทำรายงานผลการปฏิบัติตามมาตรการป้องกันและแก้ไขผลกระทบสิ่งแวดล้อมทุก 6 เดือน และเสนอรายงานต่อหน่วยงานที่เกี่ยวข้อง ตามที่ระบุในพระราชบัญญัติส่งเสริมและรักษาคุณภาพสิ่งแวดล้อมแห่งชาติ (ฉบับที่ 2) พ.ศ. 2561

พฤศจิกายน 2562 ลงชื่อ .....
(นายสุเมธ จันทร์สมสฤษดิ์)
ผู้รับมอบอำนาจกระทำการแทนบริษัท อารียา พรอพเพอร์ตี้ จำกัด (มหาชน)

พฤศจิกายน 2562 ลงชื่อ .....
(นายมนูญนัช ไวกาสี)
บุคคลธรรมดาผู้มีสิทธิจัดทำรายงานของบริษัท ไท-ไท วิศวกร จำกัด

ตารางที่ 5 (ต่อ 7)

ดัชนีผลกระทบสิ่งแวดล้อม	บริเวณที่ตรวจสอบ	พารามิเตอร์	วิธีการตรวจสอบ	ความถี่ในการตรวจวัด	ผู้รับผิดชอบ
		- Fat Oil & Grease	และบางขนาด พ.ศ. 2548		
5.2 การทำงานของระบบบำบัดน้ำเสีย	- ระบบบำบัดน้ำเสียของโครงการ	1. ปริมาณการใช้ไฟฟ้าของระบบบำบัดน้ำเสีย (หน่วย) 2. ปริมาณน้ำใช้ในทุกกิจกรรมของแหล่งกำเนิดมลพิษ (ลูกบาศก์เมตร) 3. ปริมาณน้ำเสียที่เข้าสู่ระบบบำบัดน้ำเสีย (ลูกบาศก์เมตร) 4. การระบายน้ำทิ้งจาก ระบบบำบัดน้ำเสีย (ระบาย/ไม่ระบาย) 5. ปริมาณสารเคมีหรือสาร สกัดชีวภาพที่ใช้ (ชื่อ/ ปริมาณ) (ลิตรหรือกิโลกรัม) 6. การทำงานของระบบบำบัดน้ำเสีย (ปกติ/ผิดปกติ) 7. การทำงานของเครื่องสูบน้ำ (ปกติ/ผิดปกติ)	- เก็บสถิติและข้อมูลการทำงานของระบบบำบัดน้ำเสียตามกฎกระทรวงกำหนดหลักเกณฑ์วิธีการและแบบการเก็บสถิติและข้อมูล การจัดทำบันทึกรายละเอียดและรายงานสรุปผลการทำงานของระบบบำบัดน้ำเสีย พ.ศ. 2555 (ตามบทบัญญัติ พ.ศ. 2555 (ตามบทบัญญัติ ในมาตรา 80 แห่ง พระราชบัญญัติส่งเสริมและรักษาคุณภาพสิ่งแวดล้อมแห่งชาติ พ.ศ. 2535)	- เก็บสถิติและข้อมูลการทำงานของระบบบำบัดน้ำเสียทุกวัน และบันทึกรายละเอียดเก็บไว้ภายในพื้นที่โครงการเป็นระยะเวลา 2 ปี นับตั้งแต่วันที่มีการเก็บสถิติและข้อมูลนั้น และจัดทำรายงานสรุปผลการทำงานของระบบการทำงานของระบบบำบัดน้ำเสียในแต่ละเดือน และเสนอรายงานต่อเจ้าพนักงานท้องถิ่น (นายกเทศมนตรีเมืองบางแก้ว) ภายในวันที่สิบห้าของเดือนถัดไป	- เจ้าของโครงการ (บริษัท อารียา พรอพเพอร์ตี้ จำกัด (มหาชน))[2/] หรือนิติบุคคลอาคารชุด

หมายเหตุ : [2/] บริษัท บริษัท อารียา พรอพเพอร์ตี้ จำกัด (มหาชน) ต้องดำเนินการดังนี้

- ส่งมอบรายงานการประเมินผลกระทบสิ่งแวดล้อมฉบับสมบูรณ์ของโครงการ ให้กับนิติบุคคลอาคารชุดที่เข้ามาบริหารโครงการ เพื่อให้รับทราบรายละเอียดโครงการและมาตรการที่โครงการจะต้องปฏิบัติตลอดระยะเวลาเปิดดำเนินการ
- ในกรณีที่ยังไม่ได้จดทะเบียนนิติบุคคลอาคารชุด หรือนิติบุคคลอาคารชุด กรณีที่มีการโอนสิทธิและจดทะเบียนนิติบุคคลอาคารชุดเรียบร้อยแล้วเป็นผู้รับผิดชอบและต้องจัดทำรายงานผลการปฏิบัติตามมาตรการป้องกันและแก้ไขผลกระทบสิ่งแวดล้อมทุก 6 เดือน และเสนอรายงานต่อหน่วยงานที่เกี่ยวข้อง ตามที่ระบุในพระราชบัญญัติส่งเสริมและรักษาคุณภาพสิ่งแวดล้อมแห่งชาติ (ฉบับที่ 2) พ.ศ. 2561

พฤศจิกายน 2562 ลงชื่อ .....
(นายสุเมธ จันทร์สมสฤษดิ์)
ผู้รับมอบอำนาจกระทำการแทนบริษัท อารียา พรอพเพอร์ตี้ จำกัด (มหาชน)

พฤศจิกายน 2562 ลงชื่อ .....
(นายมนูญนัช ไวกาสี)
บุคคลธรรมดาผู้มีสิทธิจัดทำรายงานของบริษัท ไท-ไท วิศวกร จำกัด

ตารางที่ 5 (ต่อ 8)

ดัชนีผลกระทบสิ่งแวดล้อม	บริเวณที่ตรวจสอบ	พารามิเตอร์	วิธีการตรวจสอบ	ความถี่ในการตรวจวัด	ผู้รับผิดชอบ
		8. การทำงานของเครื่องเติมอากาศ (ปกติ/ผิดปกติ) 9. การทำงานของเครื่องกวนผสมน้ำเสีย (ปกติ/ผิดปกติ) 10. การทำงานของเครื่องกวนผสมสารเคมี (ปกติ/ผิดปกติ) 11. เครื่องสูบตะกอน (ปกติ/ผิดปกติ) 12. อื่น ๆ (ระบุ) (ปกติ/ผิดปกติ) 13. ปริมาณตะกอนส่วนเกินที่เกิดขึ้นจากระบบบำบัดน้ำเสียที่นำไปกำจัด (ลูกบาศก์เมตร) 14. ปัญหาอุปสรรค และแนวทางแก้ไข			

หมายเหตุ : [2/] บริษัท บริษัท อารียา พรอพเพอร์ตี้ จำกัด (มหาชน) ต้องดำเนินการดังนี้

- ส่งมอบรายงานการประเมินผลกระทบสิ่งแวดล้อมฉบับสมบูรณ์ของโครงการ ให้กับนิติบุคคลอาคารชุดที่เข้ามาบริหารโครงการ เพื่อให้รับทราบรายละเอียดโครงการและมาตรการที่โครงการจะต้องปฏิบัติตลอดระยะเวลาเปิดดำเนินการ
- ในกรณีที่ยังไม่ได้จดทะเบียนนิติบุคคลอาคารชุด หรือนิติบุคคลอาคารชุด กรณีที่มีการโอนสิทธิและจดทะเบียนนิติบุคคลอาคารชุดเรียบร้อยแล้วเป็นผู้รับผิดชอบและต้องจัดทำรายงานผลการปฏิบัติตามมาตรการป้องกันและแก้ไขผลกระทบสิ่งแวดล้อมทุก 6 เดือน และเสนอรายงานต่อหน่วยงานที่เกี่ยวข้อง ตามที่ระบุในพระราชบัญญัติส่งเสริมและรักษาคุณภาพสิ่งแวดล้อมแห่งชาติ (ฉบับที่ 2) พ.ศ. 2561

พฤศจิกายน 2562 ลงชื่อ .....
(นายสุเมธ จันทร์สมสฤษดิ์)
ผู้รับมอบอำนาจกระทำการแทนบริษัท อารียา พรอพเพอร์ตี้ จำกัด (มหาชน)

พฤศจิกายน 2562 ลงชื่อ .....
(นายมนูญนัช ไวกาสี)
บุคคลธรรมดาผู้มีสิทธิจัดทำรายงานของบริษัท ไท-ไท วิศวกร จำกัด

ตารางที่ 5 (ต่อ 9)

ดัชนีผลกระทบสิ่งแวดล้อม	บริเวณที่ตรวจสอบ	พารามิเตอร์	วิธีการตรวจสอบ	ความถี่ในการตรวจวัด	ผู้รับผิดชอบ
6. การระบายน้ำ	1) บ่อหน่วงน้ำ บ่อพักน้ำ และท่อระบายน้ำภายในโครงการ	- การสะสมของตะกอนดินในบ่อพัก และท่อระบายน้ำ	- ตรวจสอบโดยเจ้าหน้าที่	- เดือนละ 1 ครั้ง ตลอดระยะเวลาเปิดดำเนินการ	- เจ้าของโครงการ (บริษัท อารียา พรอพเพอร์ตี้ จำกัด (มหาชน))[2/] หรือนิติบุคคลอาคารชุด
	2) การทำงานของเครื่องสูบน้ำ	- สภาพพร้อมใช้งาน - อายุการใช้งาน	- ตรวจสอบโดยเจ้าหน้าที่	- 3 เดือน/ครั้ง ตลอดระยะเวลาเปิดดำเนินการ	- เจ้าของโครงการ (บริษัท อารียา พรอพเพอร์ตี้ จำกัด (มหาชน))[2/] หรือนิติบุคคลอาคารชุด
7. มูลฝอย	- พื้นที่โครงการ ได้แก่ บริเวณที่ตั้งถังมูลฝอย ห้องพักมูลฝอยประจำชั้น และอาคารพักมูลฝอยรวมของโครงการ	- ปริมาณมูลฝอยตกค้าง - ความสะอาด	- ตรวจสอบโดยเจ้าหน้าที่	- ทุกวัน ตลอดระยะเวลาเปิดดำเนินการ	- เจ้าของโครงการ (บริษัท อารียา พรอพเพอร์ตี้ จำกัด (มหาชน))[2/] หรือนิติบุคคลอาคารชุด
8. ระบบไฟฟ้า	1) หม้อแปลงไฟฟ้า - ป้ายเตือนระวังอันตราย	- สภาพดี มองเห็นได้ชัดเจนและไม่ลบเลือน	- ตรวจสอบโดยเจ้าหน้าที่	- ทุกวัน ตลอดระยะเวลาเปิดดำเนินการ	- เจ้าของโครงการ (บริษัท อารียา พรอพเพอร์ตี้ จำกัด (มหาชน))[2/] หรือนิติบุคคลอาคารชุด

หมายเหตุ : [2/] บริษัท บริษัท อารียา พรอพเพอร์ตี้ จำกัด (มหาชน) ต้องดำเนินการดังนี้

- ส่งมอบรายงานการประเมินผลกระทบสิ่งแวดล้อมฉบับสมบูรณ์ของโครงการ ให้กับนิติบุคคลอาคารชุดที่เข้ามาบริหารโครงการ เพื่อให้รับทราบรายละเอียดโครงการและมาตรการที่โครงการจะต้องปฏิบัติตลอดระยะเวลาเปิดดำเนินการ
- ในกรณีที่ยังไม่ได้จดทะเบียนนิติบุคคลอาคารชุด หรือนิติบุคคลอาคารชุด กรณีที่มีการโอนสิทธิและจดทะเบียนนิติบุคคลอาคารชุดเรียบร้อยแล้วเป็นผู้รับผิดชอบและต้องจัดทำรายงานผลการปฏิบัติตามมาตรการป้องกันและแก้ไขผลกระทบสิ่งแวดล้อมทุก 6 เดือน และเสนอรายงานต่อหน่วยงานที่เกี่ยวข้อง ตามที่ระบุในพระราชบัญญัติส่งเสริมและรักษาคุณภาพสิ่งแวดล้อมแห่งชาติ (ฉบับที่ 2) พ.ศ. 2561

พฤศจิกายน 2562 ลงชื่อ .....
(นายสุเมธ จันทร์สมสฤษดิ์)
ผู้รับมอบอำนาจกระทำการแทนบริษัท อารียา พรอพเพอร์ตี้ จำกัด (มหาชน)

พฤศจิกายน 2562 ลงชื่อ .....
(นายมนูญนัช ไวกาสี)
บุคคลธรรมดาผู้มีสิทธิจัดทำรายงานของบริษัท ไท-ไท วิศวกร จำกัด

ตารางที่ 5 (ต่อ 10)

ดัชนีผลกระทบสิ่งแวดล้อม	บริเวณที่ตรวจสอบ	พารามิเตอร์	วิธีการตรวจสอบ	ความถี่ในการตรวจวัด	ผู้รับผิดชอบ
	- บริเวณโดยรอบหม้อแปลงไฟฟ้า	- มีสภาพโล่ง ไม่มีสิ่งกีดขวาง	- ตรวจสอบโดยเจ้าหน้าที่	- ทุกวัน ตลอดระยะเวลาเปิดดำเนินการ	- เจ้าของโครงการ (บริษัท อารียา พรอพเพอร์ตี้ จำกัด (มหาชน))[2/] หรือนิติบุคคลอาคารชุด
	2) อุปกรณ์ไฟฟ้า	- สภาพพร้อมใช้งาน - อายุการใช้งาน	- ตรวจสอบโดยเจ้าหน้าที่	- 3 เดือน/ ครั้ง ตลอดระยะเวลาเปิดดำเนินการ	- เจ้าของโครงการ (บริษัท อารียา พรอพเพอร์ตี้ จำกัด (มหาชน))[2/] หรือนิติบุคคลอาคารชุด
9. การอนุรักษ์พลังงาน	- ระบบไฟฟ้าส่องสว่างส่วนกลาง - ระบบปรับอากาศส่วนกลาง - เครื่องจักร อุปกรณ์ต่าง ๆ เช่น ลิฟต์ เครื่องสูบน้ำ เป็นต้น	- เครื่องหมายแสดงประสิทธิภาพการประหยัดพลังงานที่ระบุมากับอุปกรณ์ เครื่องใช้ไฟฟ้า - อายุการใช้งานของอุปกรณ์ไฟฟ้า	- ตรวจสอบตามชนิดของอุปกรณ์	- เดือนละ 1 ครั้ง ตลอดระยะเวลาเปิดดำเนินการ	- เจ้าของโครงการ (บริษัท อารียา พรอพเพอร์ตี้ จำกัด (มหาชน))[2/] หรือนิติบุคคลอาคารชุด

หมายเหตุ : [2/] บริษัท บริษัท อารียา พรอพเพอร์ตี้ จำกัด (มหาชน) ต้องดำเนินการดังนี้

- ส่งมอบรายงานการประเมินผลกระทบสิ่งแวดล้อมฉบับสมบูรณ์ของโครงการ ให้กับนิติบุคคลอาคารชุดที่เข้ามาบริหารโครงการ เพื่อให้รับทราบรายละเอียดโครงการและมาตรการที่โครงการจะต้องปฏิบัติตลอดระยะเวลาเปิดดำเนินการ
- ในกรณีที่ยังไม่ได้จดทะเบียนนิติบุคคลอาคารชุด หรือนิติบุคคลอาคารชุด กรณีที่มีการโอนสิทธิและจดทะเบียนนิติบุคคลอาคารชุดเรียบร้อยแล้วเป็นผู้รับผิดชอบและต้องจัดทำรายงานผลการปฏิบัติตามมาตรการป้องกันและแก้ไขผลกระทบสิ่งแวดล้อมทุก 6 เดือน และเสนอรายงานต่อหน่วยงานที่เกี่ยวข้อง ตามที่ระบุในพระราชบัญญัติส่งเสริมและรักษาคุณภาพสิ่งแวดล้อมแห่งชาติ (ฉบับที่ 2) พ.ศ. 2561

พฤศจิกายน 2562 ลงชื่อ .....
(นายสุเมธ จันทร์สมสฤษดิ์)
ผู้รับมอบอำนาจกระทำการแทนบริษัท อารียา พรอพเพอร์ตี้ จำกัด (มหาชน)

พฤศจิกายน 2562 ลงชื่อ .....
(นายมนูญนัช ไวกาสี)
บุคคลธรรมดาผู้มีสิทธิจัดทำรายงานของบริษัท ไท-ไท วิศวกร จำกัด

ตารางที่ 5 (ต่อ 11)

ดัชนีผลกระทบสิ่งแวดล้อม	บริเวณที่ตรวจสอบ	พารามิเตอร์	วิธีการตรวจสอบ	ความถี่ในการตรวจวัด	ผู้รับผิดชอบ
	- จุดติดประกาศและป้ายประชาสัมพันธ์	- สภาพดี มองเห็นได้ชัดเจน และไม่ลบเลือน	- ตรวจสอบโดยเจ้าหน้าที่	- เดือนละ 1 ครั้ง ตลอดระยะเวลาเปิดดำเนินการ	- เจ้าของโครงการ (บริษัท อารียา พรอพเพอร์ตี้ จำกัด (มหาชน))[2/] หรือนิติบุคคลอาคารชุด
10. ระบบป้องกันอัคคีภัย	1) อุปกรณ์ในระบบป้องกัน และสัญญาณเตือนอัคคีภัย	- สภาพพร้อมใช้งาน	- ตรวจสอบตามชนิดอุปกรณ์	- 3 เดือน/ ครั้ง ตลอดระยะเวลาเปิดดำเนินการ	- เจ้าของโครงการ (บริษัท อารียา พรอพเพอร์ตี้ จำกัด (มหาชน))[2/] หรือนิติบุคคลอาคารชุด
	2) ระบบจ่ายไฟฟ้าสำรอง	- มีแบตเตอรี่สำรองอยู่ตลอดเวลา และมีสภาพพร้อมใช้งาน	- ทดสอบอุปกรณ์	- 3 เดือน/ ครั้ง ตลอดระยะเวลาเปิดดำเนินการ	- เจ้าของโครงการ (บริษัท อารียา พรอพเพอร์ตี้ จำกัด (มหาชน))[2/] หรือนิติบุคคลอาคารชุด
	3) ป้ายและเครื่องหมายแสดงการหนีไฟและแผนผังเส้นทางการหนีไฟ	- สภาพดี มองเห็นได้ชัดเจน และไม่ลบเลือน	- ตรวจสอบโดยเจ้าหน้าที่	- 3 เดือน/ ครั้ง ตลอดระยะเวลาเปิดดำเนินการ	- เจ้าของโครงการ (บริษัท อารียา พรอพเพอร์ตี้ จำกัด (มหาชน))[2/] หรือนิติบุคคลอาคารชุด

หมายเหตุ : [2/] บริษัท บริษัท อารียา พรอพเพอร์ตี้ จำกัด (มหาชน) ต้องดำเนินการดังนี้

- ส่งมอบรายงานการประเมินผลกระทบสิ่งแวดล้อมฉบับสมบูรณ์ของโครงการ ให้กับนิติบุคคลอาคารชุดที่เข้ามาบริหารโครงการ เพื่อให้รับทราบรายละเอียดโครงการและมาตรการที่โครงการจะต้องปฏิบัติตลอดระยะเวลาเปิดดำเนินการ
- ในกรณีที่ยังไม่ได้จดทะเบียนนิติบุคคลอาคารชุด หรือนิติบุคคลอาคารชุด กรณีที่มีการโอนสิทธิและจดทะเบียนนิติบุคคลอาคารชุดเรียบร้อยแล้วเป็นผู้รับผิดชอบและต้องจัดทำรายงานผลการปฏิบัติตามมาตรการป้องกันและแก้ไขผลกระทบสิ่งแวดล้อมทุก 6 เดือน และเสนอรายงานต่อหน่วยงานที่เกี่ยวข้อง ตามที่ระบุในพระราชบัญญัติส่งเสริมและรักษาคุณภาพสิ่งแวดล้อมแห่งชาติ (ฉบับที่ 2) พ.ศ. 2561

พฤศจิกายน 2562 ลงชื่อ .....
(นายสุเมธ จันทร์สมสฤษดิ์)
ผู้รับมอบอำนาจกระทำการแทนบริษัท อารียา พรอพเพอร์ตี้ จำกัด (มหาชน)

พฤศจิกายน 2562 ลงชื่อ .....
(นายมนูญนัช ไวกาสี)
บุคคลธรรมดาผู้มีสิทธิจัดทำรายงานของบริษัท ไท-ไท วิศวกร จำกัด

ตารางที่ 5 (ต่อ 12)

ดัชนีผลกระทบสิ่งแวดล้อม	บริเวณที่ตรวจสอบ	พารามิเตอร์	วิธีการตรวจสอบ	ความถี่ในการตรวจวัด	ผู้รับผิดชอบ
	4) อุปกรณ์ดับเพลิง - หัวรับน้ำดับเพลิง	- สภาพพร้อมใช้งาน - เข้าถึงได้สะดวก	- ตรวจสอบโดยเจ้าหน้าที่	- 3 เดือน/ ครั้ง ตลอดระยะเวลาเปิดดำเนินการ	- เจ้าของโครงการ (บริษัท อารียา พรอพเพอร์ตี้ จำกัด (มหาชน))[2/] หรือนิติบุคคลอาคารชุด
	- สายฉีดน้ำดับเพลิงและตู้เก็บสายฉีด (FHC)	- สภาพพร้อมใช้งาน - เข้าถึงได้สะดวก	- ตรวจสอบโดยเจ้าหน้าที่	- เดือนละ 1 ครั้ง ตลอดระยะเวลาเปิดดำเนินการ	- เจ้าของโครงการ (บริษัท อารียา พรอพเพอร์ตี้ จำกัด (มหาชน))[2/] หรือนิติบุคคลอาคารชุด
	- เครื่องสูบน้ำดับเพลิง	- สภาพพร้อมใช้งาน	- ตรวจสอบโดยเจ้าหน้าที่	- เดือนละ 1 ครั้ง ตลอดระยะเวลาเปิดดำเนินการ	- เจ้าของโครงการ (บริษัท อารียา พรอพเพอร์ตี้ จำกัด (มหาชน))[2/] หรือนิติบุคคลอาคารชุด
	- หัวกระจายน้ำดับเพลิงอัตโนมัติ	- สภาพพร้อมใช้งาน	- ตรวจสอบโดยเจ้าหน้าที่	- เดือนละ 1 ครั้ง ตลอดระยะเวลาเปิดดำเนินการ	- เจ้าของโครงการ (บริษัท อารียา พรอพเพอร์ตี้ จำกัด (มหาชน))[2/] หรือนิติบุคคลอาคารชุด
	- ถังเก็บน้ำดับเพลิง	- สภาพพร้อมใช้งาน	- ตรวจสอบโดยเจ้าหน้าที่	- เดือนละ 1 ครั้ง ตลอดระยะเวลาเปิดดำเนินการ	- เจ้าของโครงการ (บริษัท อารียา พรอพเพอร์ตี้ จำกัด (มหาชน))[2/] หรือนิติบุคคลอาคารชุด

หมายเหตุ : [2/] บริษัท บริษัท อารียา พรอพเพอร์ตี้ จำกัด (มหาชน) ต้องดำเนินการดังนี้

- ส่งมอบรายงานการประเมินผลกระทบสิ่งแวดล้อมฉบับสมบูรณ์ของโครงการ ให้กับนิติบุคคลอาคารชุดที่เข้ามาบริหารโครงการ เพื่อให้รับทราบรายละเอียดโครงการและมาตรการที่โครงการจะต้องปฏิบัติตลอดระยะเวลาเปิดดำเนินการ
- ในกรณีที่ยังไม่ได้จดทะเบียนนิติบุคคลอาคารชุด หรือนิติบุคคลอาคารชุด กรณีที่มีการโอนสิทธิและจดทะเบียนนิติบุคคลอาคารชุดเรียบร้อยแล้วเป็นผู้รับผิดชอบและต้องจัดทำรายงานผลการปฏิบัติตามมาตรการป้องกันและแก้ไขผลกระทบสิ่งแวดล้อมทุก 6 เดือน และเสนอรายงานต่อหน่วยงานที่เกี่ยวข้อง ตามที่ระบุในพระราชบัญญัติส่งเสริมและรักษาคุณภาพสิ่งแวดล้อมแห่งชาติ (ฉบับที่ 2) พ.ศ. 2561

พฤศจิกายน 2562 ลงชื่อ .....
(นายสุเมธ จันทร์สมสฤษดิ์)
ผู้รับมอบอำนาจกระทำการแทนบริษัท อารียา พรอพเพอร์ตี้ จำกัด (มหาชน)

พฤศจิกายน 2562 ลงชื่อ .....
(นายมนูญนัช ไวกาสี)
บุคคลธรรมดาผู้มีสิทธิจัดทำรายงานของบริษัท ไท-ไท วิศวกร จำกัด

ตารางที่ 5 (ต่อ 13)

ดัชนีผลกระทบสิ่งแวดล้อม	บริเวณที่ตรวจสอบ	พารามิเตอร์	วิธีการตรวจสอบ	ความถี่ในการตรวจวัด	ผู้รับผิดชอบ
	- ลิฟต์ดับเพลิง	- สภาพพร้อมใช้งาน - การเข้าถึงได้สะดวก	- ตรวจสอบโดยเจ้าหน้าที่	- เดือนละ 1 ครั้ง ตลอดระยะเวลาเปิดดำเนินการ	- เจ้าของโครงการ (บริษัท อารียา พรอพเพอร์ตี้ จำกัด (มหาชน))[2/] หรือนิติบุคคลอาคารชุด
	5) บันไดหนีไฟ เส้นทางในการหนีไฟ และจุดรวมคนเบื้องต้น	- สภาพพร้อมใช้งาน - ไม่มีสิ่งกีดขวาง	- ตรวจสอบโดยเจ้าหน้าที่	- เดือนละ 1 ครั้ง ตลอดระยะเวลาเปิดดำเนินการ	- เจ้าของโครงการ (บริษัท อารียา พรอพเพอร์ตี้ จำกัด (มหาชน))[2/] หรือนิติบุคคลอาคารชุด
11. ระบบระบายอากาศ	1) ช่องระบายอากาศธรรมชาติ เช่น หน้าต่างและประตู	- ไม่มีวัตถุหรือสิ่งกีดขวาง	- ตรวจสอบโดยเจ้าหน้าที่	- เดือนละ 1 ครั้ง ตลอดระยะเวลาเปิดดำเนินการ	- เจ้าของโครงการ (บริษัท อารียา พรอพเพอร์ตี้ จำกัด (มหาชน))[2/] หรือนิติบุคคลอาคารชุด
	2) พัดลมระบายอากาศ	- สภาพพร้อมใช้งาน	- ตรวจสอบโดยเจ้าหน้าที่	- เดือนละ 1 ครั้ง ตลอดระยะเวลาเปิดดำเนินการ	- เจ้าของโครงการ (บริษัท อารียา พรอพเพอร์ตี้ จำกัด (มหาชน))[2/] หรือนิติบุคคลอาคารชุด

หมายเหตุ : [2/] บริษัท บริษัท อารียา พรอพเพอร์ตี้ จำกัด (มหาชน) ต้องดำเนินการดังนี้

- ส่งมอบรายงานการประเมินผลกระทบสิ่งแวดล้อมฉบับสมบูรณ์ของโครงการ ให้กับนิติบุคคลอาคารชุดที่เข้ามาบริหารโครงการ เพื่อให้รับทราบรายละเอียดโครงการและมาตรการที่โครงการจะต้องปฏิบัติตลอดระยะเวลาเปิดดำเนินการ
- ในกรณีที่ยังไม่ได้จดทะเบียนนิติบุคคลอาคารชุด หรือนิติบุคคลอาคารชุด กรณีที่มีการโอนสิทธิและจดทะเบียนนิติบุคคลอาคารชุดเรียบร้อยแล้วเป็นผู้รับผิดชอบและต้องจัดทำรายงานผลการปฏิบัติตามมาตรการป้องกันและแก้ไขผลกระทบสิ่งแวดล้อมทุก 6 เดือน และเสนอรายงานต่อหน่วยงานที่เกี่ยวข้อง ตามที่ระบุในพระราชบัญญัติส่งเสริมและรักษาคุณภาพสิ่งแวดล้อมแห่งชาติ (ฉบับที่ 2) พ.ศ. 2561

พฤศจิกายน 2562 ลงชื่อ .....
(นายสุเมธ จันทร์สมสฤษดิ์)
ผู้รับมอบอำนาจกระทำการแทนบริษัท อารียา พรอพเพอร์ตี้ จำกัด (มหาชน)

พฤศจิกายน 2562 ลงชื่อ .....
(นายมนูญนัช ไวกาสี)
บุคคลธรรมดาผู้มีสิทธิจัดทำรายงานของบริษัท ไท-ไท วิศวกร จำกัด

ตารางที่ 5 (ต่อ 14)

ดัชนีผลกระทบสิ่งแวดล้อม	บริเวณที่ตรวจสอบ	พารามิเตอร์	วิธีการตรวจสอบ	ความถี่ในการตรวจวัด	ผู้รับผิดชอบ
12. การจราจร	1) พื้นที่โครงการ - ป้ายและเครื่องหมายการจราจรภายในโครงการและบริเวณทางเข้า-ออกโครงการ	- สภาพดี มองเห็นได้ชัดเจนและไม่ลบเลือน	- ตรวจสอบโดยเจ้าหน้าที่	- 3 เดือน/ครั้ง ตลอดระยะเวลาเปิดดำเนินการ	- เจ้าของโครงการ (บริษัท อารียา พรอพเพอร์ตี้ จำกัด (มหาชน))[2/] หรือนิติบุคคลอาคารชุด
	- ถนนภายในโครงการและบริเวณทางเข้า-ออกโครงการ	- สภาพความคล่องตัวในการเดินรถบริเวณทางเข้า-ออกโครงการ	- ตรวจสอบโดยเจ้าหน้าที่	- ทุกวัน ตลอดระยะเวลาเปิดดำเนินการ	- เจ้าของโครงการ (บริษัท อารียา พรอพเพอร์ตี้ จำกัด (มหาชน))[2/] หรือนิติบุคคลอาคารชุด
13. อาชีวอนามัยและความปลอดภัย	1) กรณีที่ภายในโครงการมีการปรับปรุง/ซ่อมแซม เช่น การทาสีภายนอกอาคาร การซ่อมบำรุงผิวจราจร การขุดลอกท่อระบายน้ำ เป็นต้น	- ติดตั้งป้ายเตือนให้ระวังบริเวณที่ปรับปรุง/ซ่อมแซม - ไม่มีสิ่งกีดขวาง	- ตรวจสอบโดยเจ้าหน้าที่	- ทุกวัน ตลอดระยะเวลาเปิดดำเนินการ	- เจ้าของโครงการ (บริษัท อารียา พรอพเพอร์ตี้ จำกัด (มหาชน))[2/] หรือนิติบุคคลอาคารชุด
	2) ระบบกล้องวงจรปิด	- สภาพพร้อมใช้งาน	- ตรวจสอบโดยเจ้าหน้าที่	- เดือนละ 1 ครั้ง ตลอดระยะเวลาเปิดดำเนินการ	- เจ้าของโครงการ (บริษัท อารียา พรอพเพอร์ตี้ จำกัด (มหาชน))[2/] หรือนิติบุคคลอาคารชุด

หมายเหตุ : [2/] บริษัท บริษัท อารียา พรอพเพอร์ตี้ จำกัด (มหาชน) ต้องดำเนินการดังนี้

- ส่งมอบรายงานการประเมินผลกระทบสิ่งแวดล้อมฉบับสมบูรณ์ของโครงการ ให้กับนิติบุคคลอาคารชุดที่เข้ามาบริหารโครงการ เพื่อให้รับทราบรายละเอียดโครงการและมาตรการที่โครงการจะต้องปฏิบัติตลอดระยะเวลาเปิดดำเนินการ
- ในกรณีที่ยังไม่ได้จดทะเบียนนิติบุคคลอาคารชุด หรือนิติบุคคลอาคารชุด กรณีที่มีการโอนสิทธิและจดทะเบียนนิติบุคคลอาคารชุดเรียบร้อยแล้วเป็นผู้รับผิดชอบและต้องจัดทำรายงานผลการปฏิบัติตามมาตรการป้องกันและแก้ไขผลกระทบสิ่งแวดล้อมทุก 6 เดือน และเสนอรายงานต่อหน่วยงานที่เกี่ยวข้อง ตามที่ระบุในพระราชบัญญัติส่งเสริมและรักษาคุณภาพสิ่งแวดล้อมแห่งชาติ (ฉบับที่ 2) พ.ศ. 2561

พฤศจิกายน 2562 ลงชื่อ .....
(นายสุเมธ จันทร์สมสฤษดิ์)
ผู้รับมอบอำนาจกระทำการแทนบริษัท อารียา พรอพเพอร์ตี้ จำกัด (มหาชน)

พฤศจิกายน 2562 ลงชื่อ .....
(นายมนูญนัช ไวกาสี)
บุคคลธรรมดาผู้มีสิทธิจัดทำรายงานของบริษัท ไท-ไท วิศวกร จำกัด

ตารางที่ 5 (ต่อ 15)

ดัชนีผลกระทบสิ่งแวดล้อม	บริเวณที่ตรวจสอบ	พารามิเตอร์	วิธีการตรวจสอบ	ความถี่ในการตรวจวัด	ผู้รับผิดชอบ
14. ทัศนียภาพ	- ผู้พักอาศัยข้างเคียงพื้นที่โครงการ	- เรื่องร้องเรียนจากผู้ได้รับผลกระทบ	- ติดตามประเมินจากส่วนรับเรื่องร้องเรียนและความคิดเห็น หากพบว่า มีข้อร้องเรียนต้องแก้ไขปัญหาทันที	- ทุกวัน ตลอดระยะเวลาเปิดดำเนินการ	- เจ้าของโครงการ (บริษัท อารียา พรอพเพอร์ตี้ จำกัด (มหาชน))[2/] หรือนิติบุคคลอาคารชุด
15. การบดบังแสงแดดและทิศทางลม	- ผู้พักอาศัยข้างเคียงพื้นที่โครงการ	- เรื่องร้องเรียนจากผู้ได้รับผลกระทบ	- ติดตามประเมินจากส่วนรับเรื่องร้องเรียนและความคิดเห็น หากพบว่า มีข้อร้องเรียนต้องแก้ไขปัญหาทันที	- ทุกวัน ตลอดระยะเวลาก่อสร้างและเปิดดำเนินการ โดยความรับผิดชอบจะสิ้นสุดภายใน 1 ปี นับตั้งแต่วันที่จดทะเบียนนิติบุคคลอาคารชุดแล้วเสร็จ	- เจ้าของโครงการ (บริษัท อารียา พรอพเพอร์ตี้ จำกัด (มหาชน))[2/] หรือนิติบุคคลอาคารชุด
16. การบดบังคลื่นวิทยุ/โทรทัศน์	- ผู้พักอาศัยข้างเคียงพื้นที่โครงการ	- เรื่องร้องเรียนจากผู้ได้รับผลกระทบ	- ติดตามประเมินจากส่วนรับเรื่องร้องเรียนและความคิดเห็น หากพบว่า มีข้อร้องเรียนต้องแก้ไขปัญหาทันที	- ทุกวัน ตลอดระยะเวลาเปิดดำเนินการภายใน 1 ปี นับตั้งแต่วันที่จดทะเบียนนิติบุคคลอาคารชุดแล้วเสร็จ	- เจ้าของโครงการ (บริษัท อารียา พรอพเพอร์ตี้ จำกัด (มหาชน))[2/] หรือนิติบุคคลอาคารชุด

หมายเหตุ : [2/] บริษัท บริษัท อารียา พรอพเพอร์ตี้ จำกัด (มหาชน) ต้องดำเนินการดังนี้

- ส่งมอบรายงานการประเมินผลกระทบสิ่งแวดล้อมฉบับสมบูรณ์ของโครงการ ให้กับนิติบุคคลอาคารชุดที่เข้ามาบริหารโครงการ เพื่อให้รับทราบรายละเอียดโครงการและมาตรการที่โครงการจะต้องปฏิบัติตลอดระยะเวลาเปิดดำเนินการ
- ในกรณีที่ยังไม่ได้จดทะเบียนนิติบุคคลอาคารชุด หรือนิติบุคคลอาคารชุด กรณีที่มีการโอนสิทธิและจดทะเบียนนิติบุคคลอาคารชุดเรียบร้อยแล้วเป็นผู้รับผิดชอบและต้องจัดทำรายงานผลการปฏิบัติตามมาตรการป้องกันและแก้ไขผลกระทบสิ่งแวดล้อมทุก 6 เดือน และเสนอรายงานต่อหน่วยงานที่เกี่ยวข้อง ตามที่ระบุในพระราชบัญญัติส่งเสริมและรักษาคุณภาพสิ่งแวดล้อมแห่งชาติ (ฉบับที่ 2) พ.ศ. 2561

พฤศจิกายน 2562 ลงชื่อ .....
(นายสุเมธ จันทร์สมสฤษดิ์)
ผู้รับมอบอำนาจกระทำการแทนบริษัท อารียา พรอพเพอร์ตี้ จำกัด (มหาชน)

พฤศจิกายน 2562 ลงชื่อ .....
(นายมนูญนัช ไวกาสี)
บุคคลธรรมดาผู้มีสิทธิจัดทำรายงานของบริษัท ไท-ไท วิศวกร จำกัด

ตารางที่ 5 (ต่อ 16)

ดัชนีผลกระทบสิ่งแวดล้อม	บริเวณที่ตรวจสอบ	พารามิเตอร์	วิธีการตรวจสอบ	ความถี่ในการตรวจวัด	ผู้รับผิดชอบ
17. การรับเรื่องร้องเรียน	- ผู้อยู่อาศัยข้างเคียงพื้นที่โครงการ	- ประเมินเรื่องราวร้องทุกข์ ข้อเสนอแนะ และข้อคิดเห็นของผู้พักอาศัยข้างเคียงโครงการ	- ติดตามประเมินจากส่วนรับเรื่องร้องเรียนและความคิดเห็น หากพบว่า มีข้อร้องเรียนต้องแก้ไขปัญหาทันที	- ทุกวัน ตลอดระยะเวลาเปิดดำเนินการ	- เจ้าของโครงการ (บริษัท อารียา พรอพเพอร์ตี้ จำกัด (มหาชน))[2/] หรือนิติบุคคลอาคารชุด

หมายเหตุ : [2/] บริษัท บริษัท อารียา พรอพเพอร์ตี้ จำกัด (มหาชน) ต้องดำเนินการดังนี้

- ส่งมอบรายงานการประเมินผลกระทบสิ่งแวดล้อมฉบับสมบูรณ์ของโครงการ ให้กับนิติบุคคลอาคารชุดที่เข้ามาบริหารโครงการ เพื่อให้รับทราบรายละเอียดโครงการและมาตรการที่โครงการจะต้องปฏิบัติตลอดระยะเวลาเปิดดำเนินการ
- ในกรณีที่ยังไม่ได้จดทะเบียนนิติบุคคลอาคารชุด หรือนิติบุคคลอาคารชุด กรณีที่มีการโอนสิทธิและจดทะเบียนนิติบุคคลอาคารชุดเรียบร้อยแล้วเป็นผู้รับผิดชอบและต้องจัดทำรายงานผลการปฏิบัติตามมาตรการป้องกันและแก้ไขผลกระทบสิ่งแวดล้อมทุก 6 เดือน และเสนอรายงานต่อหน่วยงานที่เกี่ยวข้อง ตามที่ระบุในพระราชบัญญัติส่งเสริมและรักษาคุณภาพสิ่งแวดล้อมแห่งชาติ (ฉบับที่ 2) พ.ศ. 2561

พฤศจิกายน 2562 ลงชื่อ .....
(นายสุเมธ จันทร์สมสฤษดิ์)
ผู้รับมอบอำนาจกระทำการแทนบริษัท อารียา พรอพเพอร์ตี้ จำกัด (มหาชน)

พฤศจิกายน 2562 ลงชื่อ .....
(นายมนูญนัช ไวกาสี)
บุคคลธรรมดาผู้มีสิทธิจัดทำรายงานของบริษัท ไท-ไท วิศวกร จำกัด

พฤศจิกายน 2562 ลงชื่อ.....

(นายสุเมธ จันทร์สมสฤษดิ์)

ผู้รับมอบอำนาจกระทำการแทนบริษัท อารียา พรอพเพอร์ตี้ จำกัด (มหาชน)

พฤศจิกายน 2562 ลงชื่อ.....

(นายมนูญนัช ไวกาสี)

บุคคลธรรมดาผู้มีสิทธิจัดทำรายงานของ บริษัท ไท-ไท วิศวกร จำกัด



สัญลักษณ์

- พื้นที่โครงการ
- 1 จุดตรวจวัดผลกระทบสิ่งแวดล้อมภายในพื้นที่โครงการ
- 2 จุดตรวจวัดผลกระทบสิ่งแวดล้อมโรงเรียนนานาชาติ ดิษยะศริน อินเตอร์เนเชอร์แนล เพร็พพะทอรี สคูล แบงค็อก ห่างจากโครงการไปทางด้านทิศเหนือ ระยะทางประมาณ 120 เมตร
- 3 หมู่บ้านจัดสรร (โครงการเศรษฐสิริ บางนา-วงแหวน) บริเวณบ้านเลขที่ 188/64 ห่างจากโครงการไปทางด้านทิศตะวันออกเฉียงใต้ ระยะทางประมาณ 84 เมตร

thai thai engineers co., ltd.

Environmental Engineers - Consultants

5/235 Tesaban Songkloe Road, Ladyao, Jatujak, Bangkok 10900

Tel. 0-2196-2140-3 Fax : 0-2196-2144

ชื่อโครงการ : เอ สเปซ เมกา 2

รูปที่ 1 : จุดตรวจวัดผลกระทบสิ่งแวดล้อมภายในโครงการ และสถานที่ติดตั้งเครื่องมือตรวจวัดคุณภาพสิ่งแวดล้อม

ที่มา บริษัท ไท-ไท วิศวกร จำกัด

พฤศจิกายน 2562 ลงชื่อ.....

(นายสุเมธ จันทร์สมสฤษดิ์)

ผู้รับมอบอำนาจกระทำการแทนบริษัท อารียา พรอพเพอร์ตี้ จำกัด (มหาชน)

พฤศจิกายน 2562 ลงชื่อ.....

(นายมนูญนัช ไวกาสี)

บุคคลธรรมดาผู้มีสิทธิจัดทำรายงานของ บริษัท ไท-ไท วิศวกร จำกัด

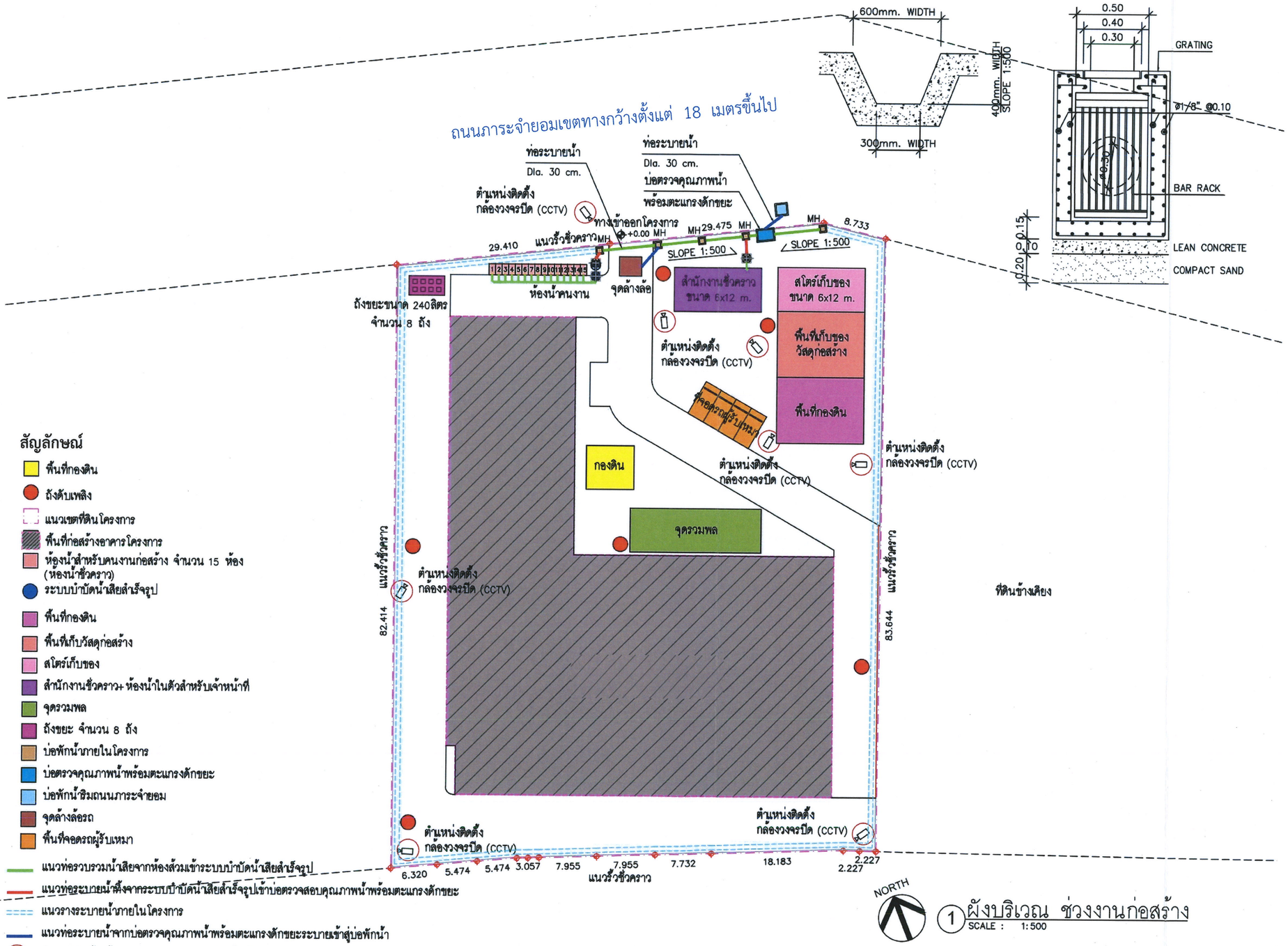

1 ผังบริเวณ ช่วงงานก่อสร้าง
SCALE : 1:500

สัญลักษณ์

- พื้นที่กองดิน
- ถังดับเพลิง
- แนวเขตที่ดินโครงการ
- พื้นที่ก่อสร้างอาคารโครงการ
- ห้องน้ำสำหรับคนงานก่อสร้าง จำนวน 15 ห้อง (ห้องน้ำชั่วคราว)
- ระบบบำบัดน้ำเสียสำเร็จรูป
- พื้นที่กองดิน
- พื้นที่เก็บวัสดุก่อสร้าง
- สโตร์เก็บของ
- สำนักงานชั่วคราว+ ห้องน้ำในตัวสำหรับเจ้าหน้าที่
- จุดรวมพล
- ถังขยะ จำนวน 8 ถัง
- บ่อพักน้ำภายในโครงการ
- บ่อตรวจคุณภาพน้ำพร้อมตะแกรงดักขยะ
- บ่อพักน้ำริมถนนภาระจำยอม
- จุดล้างล้อรถ
- พื้นที่จอดรถผู้รับเหมา
- แนวท่อรวบรวมน้ำเสียจากห้องส้วมเข้าระบบบำบัดน้ำเสียสำเร็จรูป
- แนวท่อระบายน้ำทิ้งจากระบบบำบัดน้ำเสียสำเร็จรูปเข้าบ่อตรวจสอบคุณภาพน้ำพร้อมตะแกรงดักขยะ
- แนวรางระบายน้ำภายในโครงการ
- แนวท่อระบายน้ำจากบ่อตรวจคุณภาพน้ำพร้อมตะแกรงดักขยะระบายเข้าสู่บ่อพักน้ำ
- ตำแหน่งติดตั้งกล้องวงจรปิด (CCTV) ภายในพื้นที่โครงการ
- แนวท่อระบายน้ำภายในโครงการ

Areeya
Areeya Property Public Company Limited
บริษัท อารียา พรอพเพอร์ตี้ จำกัด (มหาชน)
82/4 ซอยสาทร 71 ถนนสาทร 71 แขวงวัดทองสาง
เขตวัดทองสาง กรุงเทพมหานคร 10310

PROJECT :

โครงการ
เอ สเปซ เมกาซิตี้ 2

อาคารพักอาศัย คสล.สูง 34 ชั้น
จำนวน 1 อาคาร พร้อมสระว่ายน้ำ

[redacted]

NOTE :

REVISION :

NO.	DATE	DESCRIPTION

DRAWING TITLE :

ผังบริเวณ
ช่วงงานก่อสร้าง

SCALE : 1:500 | DRAWING NO.

DRAWING BY:

APPROVED BY:

SUB TOTAL | TOTAL

DATE :

©These drawings are the property of Areeya Property Public Co.,Ltd or Above Mentioned firm And not to be used or reproduced without specific permission. All the dimensions are based on figures given. Do not measure by scale.

รูปที่ 2 ตำแหน่งห้องส้วมคนงาน และผังระบายน้ำช่วงก่อสร้างของโครงการ

พฤศจิกายน 2562 ลงชื่อ.....

(นายสุเมธ จันทร์สมสฤษดิ์)

ผู้รับมอบอำนาจกระทำการแทนบริษัท อารียา พรอพเพอร์ตี้ จำกัด (มหาชน)

พฤศจิกายน 2562 ลงชื่อ.....

(นายมนูญนัช ไวกาสี)

บุคคลธรรมดาผู้มีสิทธิจัดทำรายงานของ บริษัท ไท-ไท วิศวกร จำกัด

พื้นที่ลานจอดรถ อิเกีย บางนา

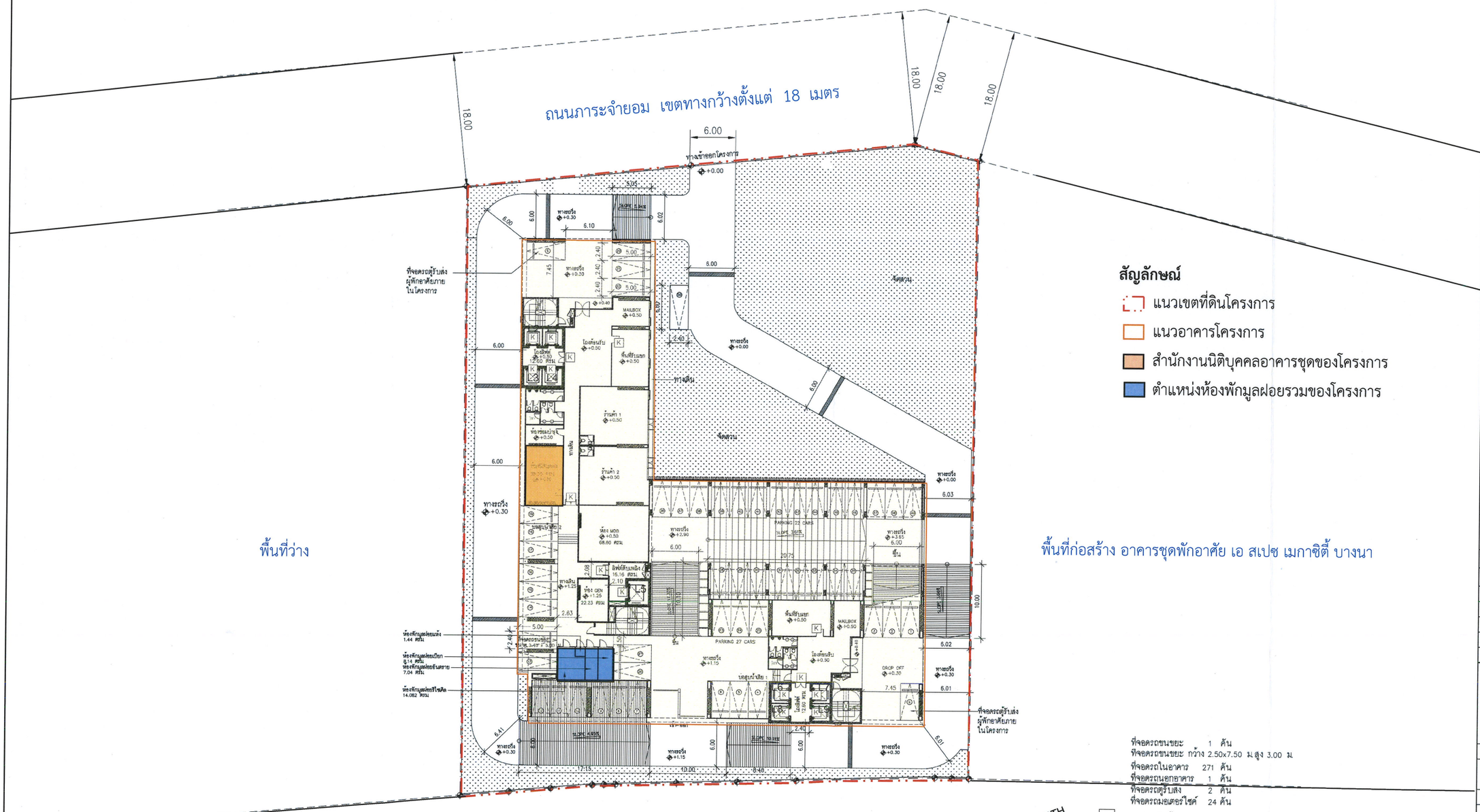

สัญลักษณ์

- แนวเขตที่ดินโครงการ
- แนวอาคารโครงการ
- สำนักงานนิติบุคคลอาคารชุดของโครงการ
- ตำแหน่งห้องพักมูลฝอยรวมของโครงการ

ที่จอดรถขนขยะ 1 คัน
ที่จอดรถขนขยะ กว้าง 2.50x7.50 ม.สูง 3.00 ม.
ที่จอดรถในอาคาร 271 คัน
ที่จอดรถนอกอาคาร 1 คัน
ที่จอดรถตู้รับส่ง 2 คัน
ที่จอดรถมอเตอร์ไซค์ 24 คัน

K บานประตูติดตั้งระบบ ACCESS CONTROL

1 ผังบริเวณ
SCALE : 1:500

รูปที่ 3 ผังบริเวณโครงการ

Areeya
Areeya Property Public Company Limited
บริษัท อารียา พรอพเพอร์ตี้ จำกัด (มหาชน)
999 ถนนประดิษฐ์มนูธรรม แขวงสะพานสอง
เขตวังทองหลาง กรุงเทพมหานคร 10310

PROJECT :

โครงการ
เอ สเปซ เมกา เฟส 2
อาคารพักอาศัย ความสูง 34 ชั้น
จำนวน 1 อาคาร พร้อมสระว่ายน้ำ

[redacted]

วิศวกรที่ปรึกษา :

วิศวกรผู้ตรวจสอบโครงสร้าง :

NOTE :

REVISION :

NO.	DATE	DESCRIPTION
1.	30/08/2018	Rev.stair
2.	25/09/2018	Rev.Head
3.	20/12/2018	Rev.Comment Eia
4.	03/01/2019	Rev.Comment Eia
5.	12/01/2019	Rev.Comment Eia

DRAWING TITLE :

ผังบริเวณ

SCALE : 1:500

DRAWING NO. A-1.13

DRAWING BY: VUT P.

APPROVED BY:

DATE : SEP/2018

SUB TOTAL | TOTAL

**These drawings are the property of Areeya Property Public Co.,Ltd or Above Mentioned firm And not to be used or reproduced without specific permission. All the dimensions are based on figures given. Do not measure by scale.

พฤศจิกายน 2562 ลงชื่อ.....

(นายสุเมธ จันทร์สมสฤษดิ์)

ผู้รับมอบอำนาจกระทำการแทนบริษัท อารียา พรอพเพอร์ตี้ จำกัด (มหาชน)

พฤศจิกายน 2562 ลงชื่อ.....

(นายมนูญนัช ไวกาสี)

บุคคลธรรมดาผู้มีสิทธิจัดทำรายงานของ บริษัท ไท-ไท วิศวกร จำกัด

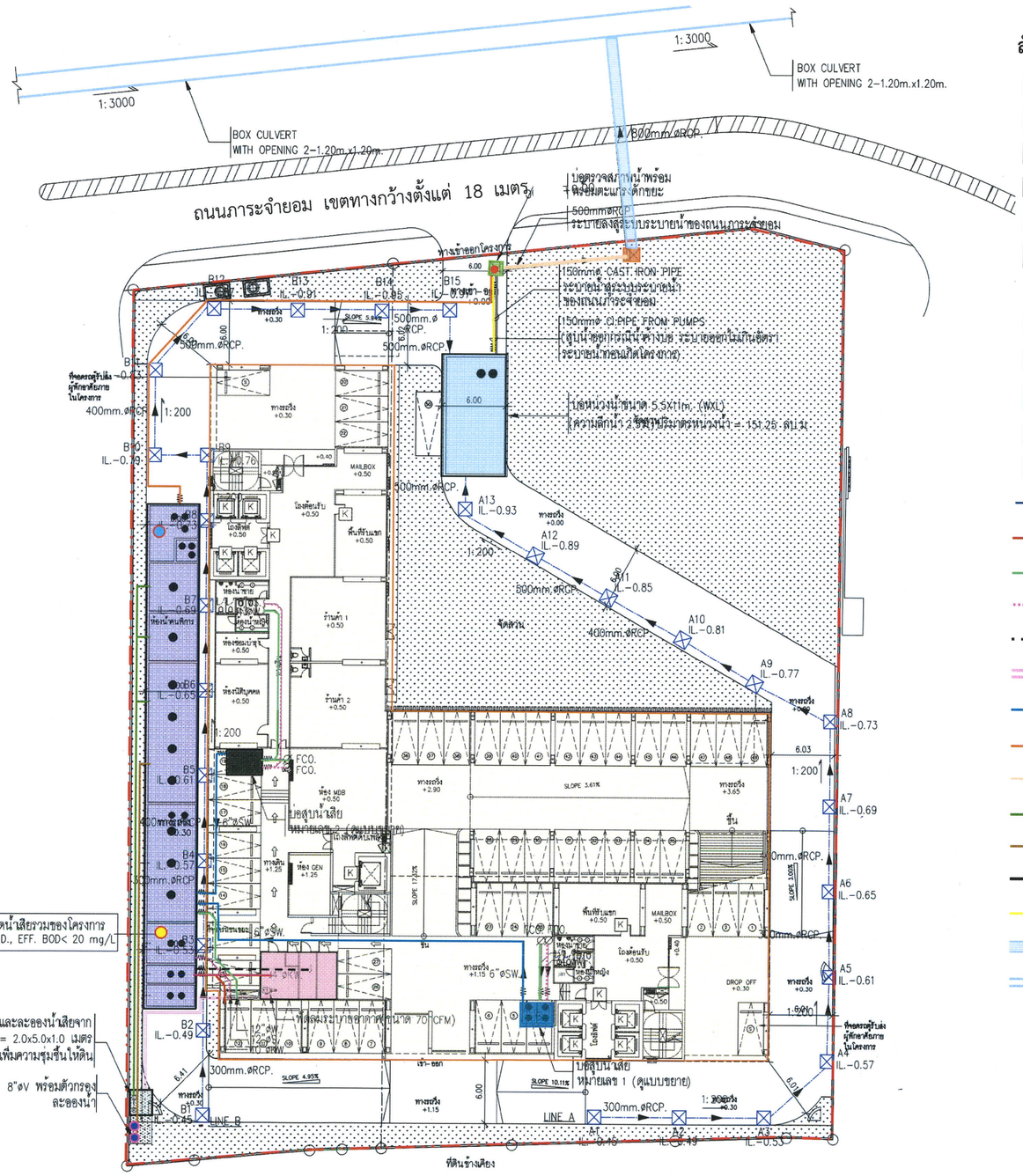

สัญลักษณ์

- แนวเขตที่ดินโครงการ
- แนวอาคารโครงการ
- ตำแหน่งห้องพักมูลฝอยรวมของโครงการ
- ระบบบำบัดน้ำเสีย
- บ่อหน่วงน้ำ
- บ่อดินบำบัดมีเทน
- ตำแหน่งท่อบำบัด Aerosol
- บ่อสูบน้ำทิ้งหมายเลข 1
- บ่อสูบน้ำเสียหมายเลข 2
- บ่อพักน้ำฝนของโครงการ
- บ่อตรวจคุณภาพน้ำ
- บ่อพักน้ำสุดท้าย
- แนวท่อระบายน้ำฝนภายในโครงการเข้าสู่บ่อหน่วงน้ำ
- แนวท่อรวบรวมน้ำเสียจากการประกอบอาหารเข้าระบบบำบัดน้ำเสีย
- แนวท่อรวบรวมน้ำเสียจากการอาบล้างและน้ำเสียจากส่วนอื่น ๆ เข้าระบบบำบัดน้ำเสีย
- แนวท่อรวบรวมน้ำโสโครกจากห้องน้ำในส่วนต่าง ๆ ของอาคารเข้าระบบบำบัดน้ำเสีย
- แนวท่อรวบรวมน้ำเสียที่เกิดจากการล้างห้องพักมูลฝอยรวมเข้าระบบบำบัดน้ำเสีย
- แนวท่อระบายอากาศจากห้องพักมูลฝอยเปียกเข้าสู่บ่อดินบำบัดก๊าซมีเทน
- แนวท่อรวบรวมน้ำเสียจากบ่อสูบน้ำเสียหมายเลข 1 และหมายเลข 2 เข้าสู่ระบบบำบัดน้ำเสีย
- แนวท่อระบายน้ำที่ผ่านการบำบัดจากระบบบำบัดน้ำเสียเข้าสู่บ่อตรวจคุณภาพน้ำภายในโครงการ
- แนวท่อระบายน้ำจากบ่อตรวจคุณภาพน้ำภายในโครงการเข้าสู่บ่อพักน้ำสุดท้าย
- แนวท่อรวบรวม Aerosol จากระบบบำบัดน้ำเสียไปยังตำแหน่งบ่อบำบัด Aerosol
- แนวท่อรวบรวมก๊าซมีเทนจากระบบบำบัดน้ำเสียไปยังบ่อดินบำบัดก๊าซมีเทน
- แนวท่อระบายน้ำจากบ่อหน่วงน้ำเข้าบ่อตรวจคุณภาพน้ำภายในโครงการ
- แนวท่อระบายน้ำจากบ่อหน่วงน้ำ (ใช้สูบน้ำค้างก้นบ่อภายในบ่อหน่วงน้ำ)
- แนวท่อระบายน้ำและแนว Box Calvert ริมถนนภาระจำยอม
- แนว Box Calvert ริมเขตทางพิเศษกาญจนาภิเษก (บางพลี-สุขสวัสดิ์)
- จุดเก็บตัวอย่างน้ำก่อนการบำบัด (ถังดักไขมัน)
- จุดเก็บตัวอย่างน้ำหลังการบำบัด (ถังสูบน้ำทิ้ง)
- จุดเก็บตัวอย่างน้ำก่อนออกจากโครงการ (บ่อตรวจคุณภาพน้ำ)

NORTH

1 แปลนพื้นชั้น 1

SCALE : 1:400

Areeya

Areeya Property Public Company Limited

บริษัท อารียา พรอพเพอร์ตี้ จำกัด (มหาชน)

999 ถนนประดิษฐ์มนูธรรม แขวงสวนหลวง เขตสวนหลวง กรุงเทพมหานคร 10310

PROJECT :

โครงการ
เอ สเปซ เมกา เฟส 2

อาคารพักอาศัย คสล.สูง 34 ชั้น
จำนวน 1 อาคาร พร้อมสระว่ายน้ำ

[redacted]

วิศวกรที่ปรึกษา :

วิศวกรผู้ตรวจสอบโครงสร้าง :

NOTE :

REVISION :

NO.	DATE	DESCRIPTION
0	25/12/19	FOR BA
1	11/01/19	FOR BA

DRAWING TITLE :

แปลนระบบระบายน้ำสำหรับผังบริเวณ

SCALE :	DRAWING NO.
DRAWING BY:	SW-S-02
APPROVED BY:	
	SUB TOTAL / TOTAL
DATE :	

**These drawings are the property of Areeya Property Public Co.,Ltd or Above Mentioned firm And not to be used or reproduced without specific permission. All the dimensions are based on figures given. Do not measure by scale.

รูปที่ 4 ผังระบบระบายน้ำของโครงการ

พฤศจิกายน 2562 ลงชื่อ.....

(นายสุเมธ จันทร์สมสฤษดิ์)

ผู้รับมอบอำนาจกระทำการแทนบริษัท อารียา พรอพเพอร์ตี้ จำกัด (มหาชน)

พฤศจิกายน 2562 ลงชื่อ.....

(นายมนูญนัช ไวกาสี)

บุคคลธรรมดาผู้มีสิทธิจัดทำรายงานของ บริษัท ไท-ไท วิศวกร จำกัด



สัญลักษณ์

- แนวเขตที่ดินโครงการ
- แนวอาคารโครงการ
- บันไดหลัก 1 (บันไดหลัก)
- บันไดหนีไฟ 1 (บันไดหนีไฟ)
- บันไดหนีไฟ 2 (บันไดหนีไฟ)
- จุดรวมพลเบื้องต้นไว้บริเวณพื้นที่สีเขียวด้านทิศเหนือของพื้นที่โครงการ ขนาดพื้นที่ 977 ตารางเมตร สามารถรองรับจำนวนคนได้ 3,908 คน สามารถรองรับจำนวนผู้พักอาศัยภายในโครงการและพนักงานของโครงการ ซึ่งมีจำนวนรวมทั้งสิ้น 3,248 คน (ผู้พักอาศัยภายในโครงการ 3,229 พนักงานของโครงการ 15 คน และพนักงานร้านค้า 4 คน) ได้อย่างเพียงพอ
- เส้นทางอพยพหนีไฟไปยังจุดรวมพลเบื้องต้น
- เส้นทางอพยพคนจากจุดรวมพลนอกโครงการ

ที่จอดรถขนขยะ 1 คัน
ที่จอดรถขนขยะ กว้าง 2.50x7.50 ม.สูง 3.00 ม.
ที่จอดรถในอาคาร 271 คัน
ที่จอดรถนอกอาคาร 1 คัน
ที่จอดรถผู้รับส่ง 2 คัน
ที่จอดรถมอเตอร์ไซค์ 24 คัน

K บานประตูติดตั้งระบบ ACCESS CONTROL

NORTH

1 ผังบริเวณ
SCALE : 1:500

รูปที่ 5 ผังแสดงตำแหน่งบันไดที่ใช้หนีไฟ และเส้นทางการอพยพคนมายังจุดรวมพลเบื้องต้นภายในโครงการ

Areeya
Areeya Property Public Company Limited
บริษัท อารียา พรอพเพอร์ตี้ จำกัด (มหาชน)
999 ถนนประดิษฐ์มนูธรรม แขวงสะพานสอง เขตวังทองหลาง กรุงเทพมหานคร 10310

PROJECT :

โครงการ
เอ สเปซ เมกา เฟส 2
อาคารพักอาศัย ความสูง 34 ชั้น
จำนวน 1 อาคาร พร้อมสระว่ายน้ำ

วิศวกรที่ปรึกษา :

วิศวกรผู้ตรวจสอบโครงสร้าง :

NOTE :

REVISION :

NO.	DATE	DESCRIPTION
1.	30/08/2018	Rev.stair
2.	25/09/2018	Rev.Head
3.	20/12/2018	Rev.Comment Eia
4.	03/01/2019	Rev.Comment Eia
5.	12/01/2019	Rev.Comment Eia

DRAWING TITLE :

ผังบริเวณ

SCALE : 1:500 | DRAWING NO. A-1.13

DRAWING BY: VUT P.

APPROVED BY:

DATE : SEP/2018 | SUB TOTAL | TOTAL

**These drawings are the property of Areeya Property Public Co.,Ltd or Above Mentioned firm And not to be used or reproduced without specific permission. All the dimensions are based on figures given. Do not measure by scale.

thai thai engineers co., ltd.
Environmental Engineers - Consultants
5/ 235 Tesaban Songkloe Road, Ladyao, Jatujak, Bangkok 10900
Tel. 0-2196-2140-3 Fax : 0-2196-2144

ภาคผนวก
พื้นที่สีเขียวของโครงการ

พฤศจิกายน 2562 ลงชื่อ.....
(นายสุเมธ จันทร์สมสฤษดิ์)
ผู้รับมอบอำนาจกระทำการแทนบริษัท อารียา พรอพเพอร์ตี้ จำกัด (มหาชน)

พฤศจิกายน 2562 ลงชื่อ.....
(นายมนูญนัช ไวกาสี)
บุคคลธรรมดาผู้มีสิทธิจัดทำรายงานของบริษัท ไท-ไท วิศวกร จำกัด

พฤศจิกายน 2562 ลงชื่อ.....

(นายสุเมธ จันทร์สมสฤษดิ์)

ผู้รับมอบอำนาจกระทำการแทนบริษัท อารียา พรอพเพอร์ตี้ จำกัด (มหาชน)

พฤศจิกายน 2562 ลงชื่อ.....

(นายมนูญนัช ไวกาสี)

บุคคลธรรมดาผู้มีสิทธิจัดทำรายงานของ บริษัท ไท-ไท วิศวกร จำกัด

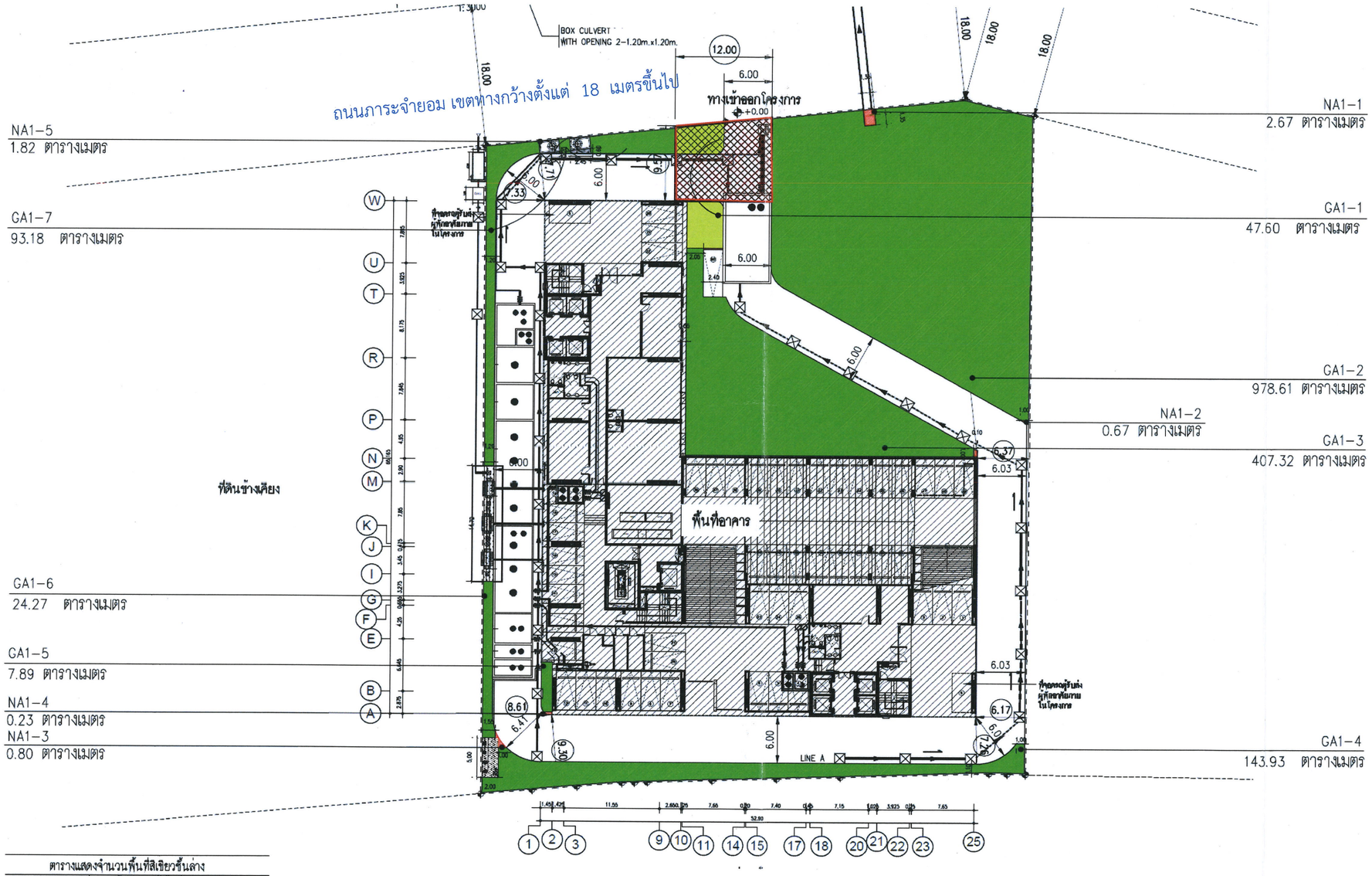

ตารางแสดงจำนวนพื้นที่สีเขียวชั้นล่าง

สัญลักษณ์	พื้นที่	พื้นที่สีเขียว (ตร.ม.)
	GA1-1	47.60
	GA1-2	978.61
	GA1-3	407.32
	GA1-4	143.93
	GA1-5	7.89
	GA1-6	24.27
	GA1-7	93.18
	รวม	1,702.80

ตารางแสดงจำนวนพื้นที่สีเขียวชั้นล่างไม่วิเคราะห์

สัญลักษณ์	พื้นที่	พื้นที่สีเขียว (ตร.ม.)
	NA1-1	2.67
	NA1-2	0.67
	NA1-3	0.80
	NA1-4	0.23
	NA1-5	1.82
	รวม	6.19

พื้นที่สีเขียวชั้นล่าง	1,702.80	ตารางเมตร
พื้นที่สีเขียวชั้น 5	551.00	ตารางเมตร
พื้นที่สีเขียวชั้น 29	560.78	ตารางเมตร
พื้นที่สีเขียวชั้นดาดฟ้า	442.71	ตารางเมตร
รวมพื้นที่สีเขียวทั้งโครงการ	3,257.29	ตารางเมตร
เกณฑ์พื้นที่สีเขียวทั้งโครงการ	3,248.00	ตารางเมตร
*พื้นที่สีเขียวทั้งโครงการที่เกิน	9.29	ตารางเมตร

พื้นที่ว่าง 12.00 เมตร

เกณฑ์พื้นที่สีเขียวชั้นล่าง	1,624.00	ตารางเมตร
พื้นที่สีเขียวชั้นล่างที่ได้	1,702.80	ตารางเมตร
*พื้นที่สีเขียวชั้นล่างที่เกิน	78.80	ตารางเมตร

N

A

ผังแสดงพื้นที่สีเขียว ชั้นล่าง

SCALE 0 5 10 20

A3 = 1:500

Areeya

Areeya Property Public Company Limited

บริษัท อารียา พรอพเพอร์ตี้ จำกัด (มหาชน)

PROJECT :

โครงการ
เอ สเปซ เมกา เฟส 2

อาคารพักอาศัย ความสูง 34 ชั้น
จำนวน 1 อาคาร พร้อมสระว่ายน้ำ

วิศวกรที่ปรึกษา :

วิศวกรผู้ตรวจสอบโครงสร้าง :

NOTE :

REVISION :

NO.	DATE	DESCRIPTION

DRAWING TITLE :

ผังแสดงพื้นที่สีเขียว
ชั้นล่าง

SCALE : 1 : 500	DRAWING NO. 1GA1
DRAWING BY:	
APPROVED BY:	
DATE :	SUB TOTAL / TOTAL

**These drawings are the property of Areeya Property Public Co.,Ltd or Above Mentioned firm And not to be used or reproduced without specific permission. All the dimensions are based on figures given. Do not measure by scale.

รูปที่ ผ.1-1 ผังแสดงขนาดพื้นที่สีเขียวบริเวณชั้นที่ 1 ของโครงการ

พฤศจิกายน 2562 ลงชื่อ.....

(นายสุเมธ จันทร์สมสฤษดิ์)

ผู้รับมอบอำนาจกระทำการแทนบริษัท อารียา พรอพเพอร์ตี้ จำกัด (มหาชน)

พฤศจิกายน 2562 ลงชื่อ.....

(นายมนูญนัช ไวกาสี)

บุคคลธรรมดาผู้มีสิทธิจัดทำรายงานของ บริษัท ไท-ไท วิศวกร จำกัด

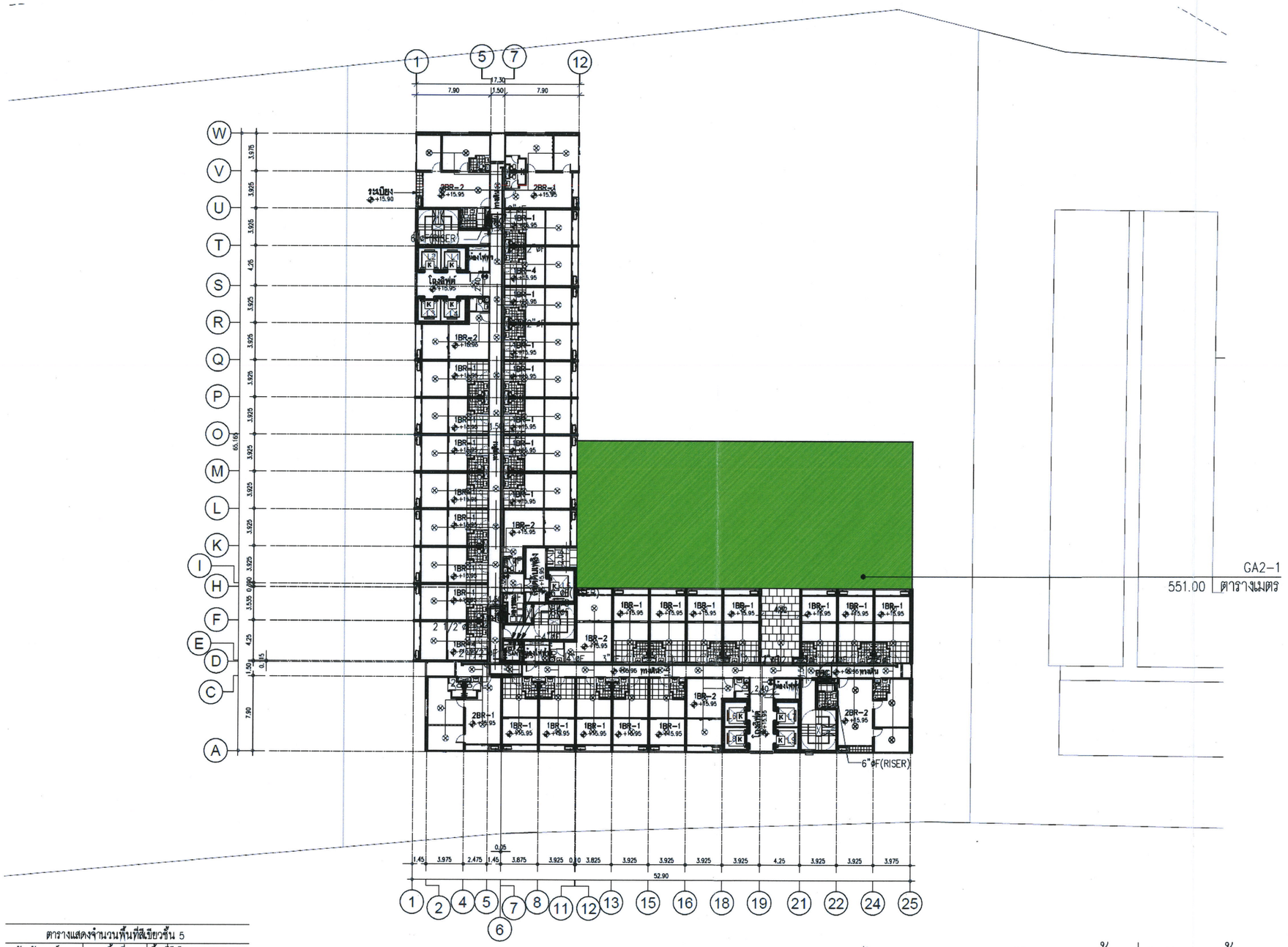

ตารางแสดงจำนวนพื้นที่สีเขียวชั้น 5

สัญลักษณ์	พื้นที่	พื้นที่สีเขียว (ตร.ม.)
	GA2-1	551.00
	รวม	551.00

ผังแสดงพื้นที่สีเขียว ชั้น 5

SCALE A3 = 1:400

0 5 10 20

Areeya

Areeya Property Public Company Limited

บริษัท อารียา พรอพเพอร์ตี้ จำกัด (มหาชน)

999 อนุสรณ์ประดิษฐ์มนูธรรม แขวงสะพานสอง เขตวังทองหลาง กรุงเทพมหานคร 10310

PROJECT :

โครงการ
เอ สเปซ เมกา เฟส 2

อาคารพักอาศัย คสล.สูง 34 ชั้น
จำนวน 1 อาคาร พร้อมสระว่ายน้ำ

[redacted]

วิศวกรที่ปรึกษา :

วิศวกรผู้ตรวจสอบโครงสร้าง :

NOTE :

REVISION :

NO.	DATE	DESCRIPTION

DRAWING TITLE :

ผังแสดงพื้นที่สีเขียว
ชั้น 5

SCALE : 1 : 400

DRAWING BY:

DRAWING NO. 1GA2

APPROVED BY:

SUB TOTAL TOTAL

DATE :

*These drawings are the property of Areeya Property Public Co.,Ltd or Above Mentioned firm And not to be used or reproduced without specific permission. All the dimensions are based on figures given. Do not measure by scale.

รูปที่ ผ.1-2 ผังแสดงขนาดพื้นที่สีเขียวบริเวณชั้นที่ 5 ของโครงการ

พฤศจิกายน 2562 ลงชื่อ.....

(นายสุเมธ จันทร์สมสฤษดิ์)

ผู้รับมอบอำนาจกระทำการแทนบริษัท อารียา พรอพเพอร์ตี้ จำกัด (มหาชน)

พฤศจิกายน 2562 ลงชื่อ.....

(นายมนูญนัช ไวกาสี)

บุคคลธรรมดาผู้มีสิทธิจัดทำรายงานของ บริษัท ไท-ไท วิศวกร จำกัด

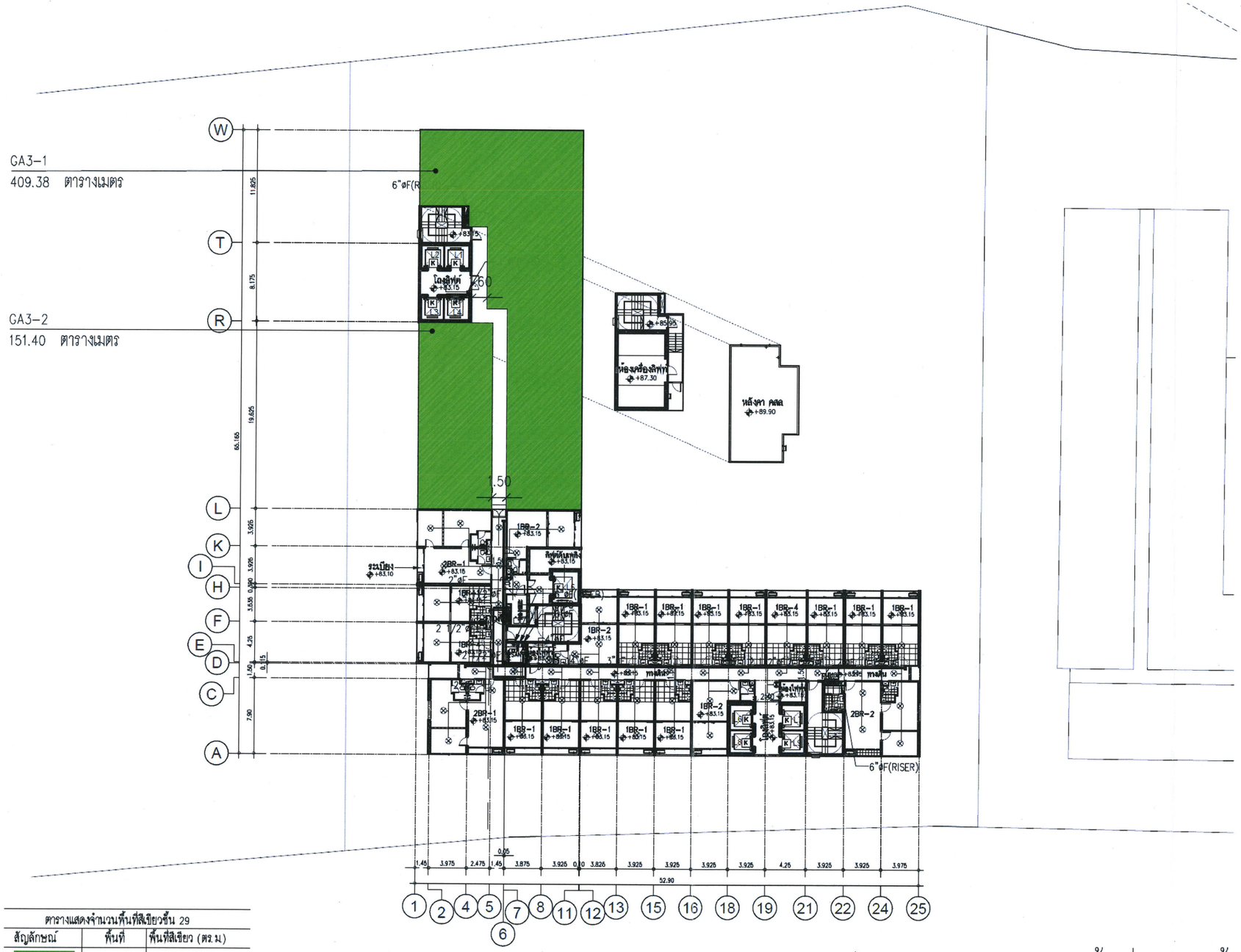

ตารางแสดงจำนวนพื้นที่สีเขียวชั้น 29		
สัญลักษณ์	พื้นที่	พื้นที่สีเขียว (ตร.ม.)
	GA3-1	409.38
	GA3-2	151.40
	รวม	560.78

A ผังแสดงพื้นที่สีเขียว ชั้น 29

SCALE A3 = 1:400

0 5 10 20

Areeya

Areeya Property Public Company Limited

บริษัท อารียา พรอพเพอร์ตี้ จำกัด (มหาชน)

999 ถนนประดิษฐ์มนูธรรม แขวงสะพานสอง เขตวังทองหลาง กรุงเทพมหานคร 10310

PROJECT :

โครงการ
เอ สเปซ เมกา เฟส 2

อาคารพักอาศัย คสล.สูง 34 ชั้น จำนวน 1 อาคาร พร้อมสระว่ายน้ำ

[redacted]

วิศวกรที่ปรึกษา :

วิศวกรผู้ตรวจสอบโครงสร้าง :

NOTE :

REVISION :

NO.	DATE	DESCRIPTION

DRAWING TITLE :

ผังแสดงพื้นที่สีเขียว
ชั้น 29

SCALE : 1 : 400

DRAWING NO. 1GA3

DRAWING BY:

APPROVED BY:

SUB TOTAL TOTAL

DATE :

*These drawings are the property of Areeya Property Public Co.,Ltd or Above Mentioned firm And not to be used or reproduced without specific permission. All the dimensions are based on figures given. Do not measure by scale.

รูปที่ ผ.1-3 ผังแสดงขนาดพื้นที่สีเขียวบริเวณชั้นที่ 29 ของโครงการ

พฤศจิกายน 2562 ลงชื่อ.....

(นายสุเมธ จันทร์สมสฤษดิ์)

ผู้รับมอบอำนาจกระทำการแทนบริษัท อารียา พรอพเพอร์ตี้ จำกัด (มหาชน)

พฤศจิกายน 2562 ลงชื่อ.....

(นายมนูญนัช ไวกาสี)

บุคคลธรรมดาผู้มีสิทธิจัดทำรายงานของ บริษัท ไท-ไท วิศวกร จำกัด

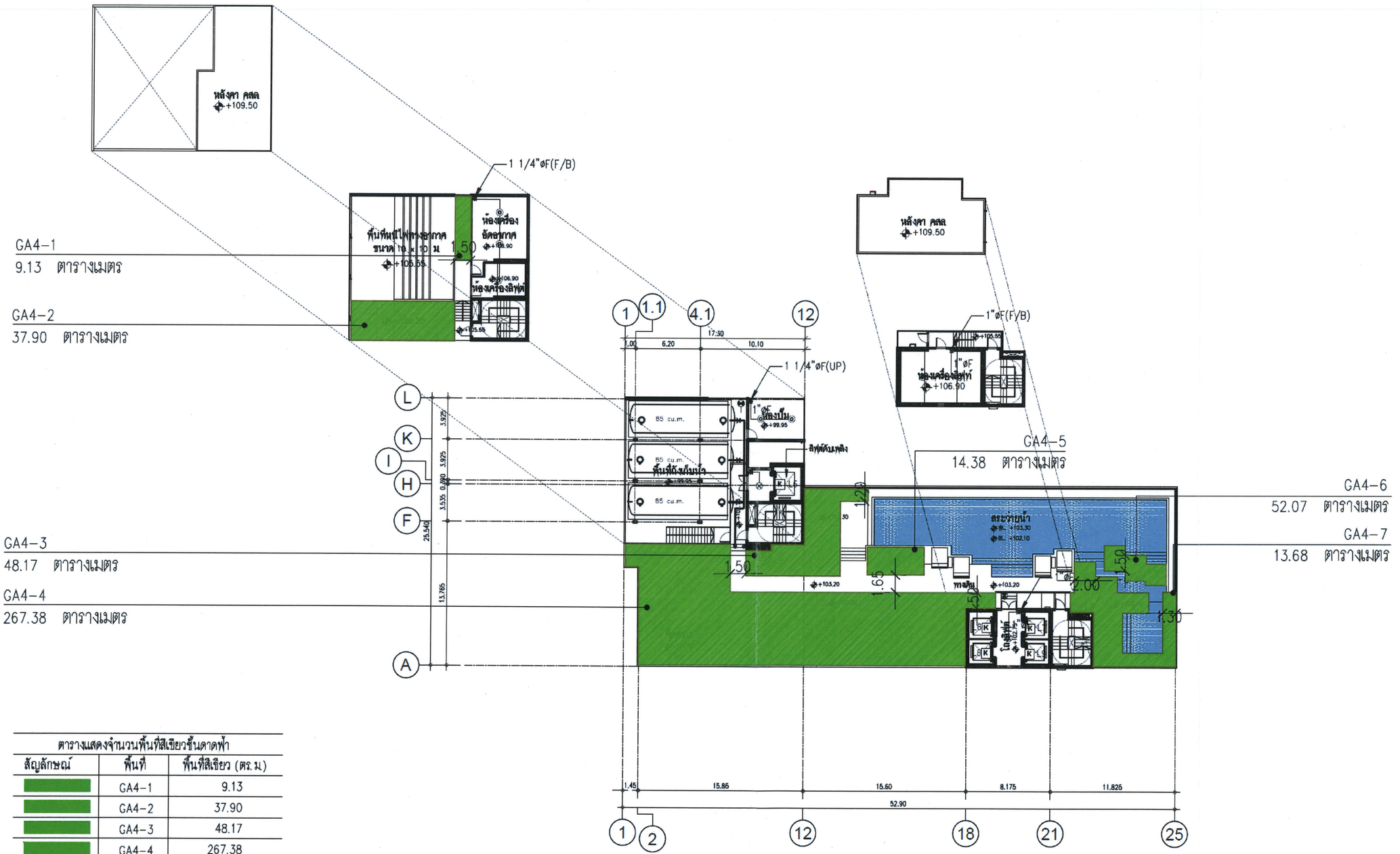

ตารางแสดงจำนวนพื้นที่สีเขียวชั้นดาดฟ้า

สัญลักษณ์	พื้นที่	พื้นที่สีเขียว (ตร.ม.)
	GA4-1	9.13
	GA4-2	37.90
	GA4-3	48.17
	GA4-4	267.38
	GA4-5	14.38
	GA4-6	52.07
	GA4-7	13.68
	รวม	442.71

ผังแสดงพื้นที่สีเขียว ชั้นดาดฟ้า

SCALE A3 = 1:400

0 5 10 20

Areeya

Areeya Property Public Company Limited

บริษัท อารียา พรอพเพอร์ตี้ จำกัด (มหาชน)

999 อาคารบางกอกสกายทาวเวอร์ ชั้นที่ 33 ถนนพระราม 4 แขวงสีลม เขตบางรัก กรุงเทพมหานคร 10310

PROJECT :

โครงการ
เอ สเปซ เมกา เฟส 2

อาคารพักอาศัย คสล. สูง 34 ชั้น
จำนวน 1 อาคาร พร้อมสระว่ายน้ำ

[redacted]

วิศวกรที่ปรึกษา :

วิศวกรผู้ตรวจสอบโครงสร้าง :

NOTE :

REVISION :

NO.	DATE	DESCRIPTION

DRAWING TITLE :

ผังแสดงพื้นที่สีเขียว
ชั้นดาดฟ้า

SCALE : 1 : 400

DRAWING NO.

1GA4

DRAWING BY:

APPROVED BY:

DATE :

SUB TOTAL | TOTAL

**These drawings are the property of Areeya Property Public Co.,Ltd or Above Mentioned firm And not to be used or reproduced without specific permission. All the dimensions are based on figures given, Do not measure by scale.

รูปที่ ผ.1-4 ผังแสดงขนาดพื้นที่สีเขียวบริเวณชั้นดาดฟ้าของของโครงการ

พฤศจิกายน 2562 ลงชื่อ.....

(นายสุเมธ จันทร์สมสฤษดิ์)

ผู้รับมอบอำนาจกระทำการแทนบริษัท อารียา พรอพเพอร์ตี้ จำกัด (มหาชน)

พฤศจิกายน 2562 ลงชื่อ.....

(นายมนูญนัช ไวกาสี)

บุคคลธรรมดาผู้มีสิทธิจัดทำรายงานของ บริษัท ไท-ไท วิศวกร จำกัด



สัญลักษณ์	รายชื่อ	ขนาดเส้นผ่านศูนย์กลางทรงพุ่ม (เมตร)	ความสูง (เมตร)	จำนวน (ต้น)	พื้นที่ปลูก (ตร.ม.)
	จามจุรี	6.00	6.00–7.00	3	84.81
	กันเกรา	4.00	5.00–6.00	3	37.70
	ชิลเวอร์โอ๊ค	4.00	5.00–6.00	25	285.88
	เสม็ดแดง	5.00	6.00–7.00	8	142.49
	มะฮอกกานีใบเล็ก	4.00	5.00–6.00	15	70.66
	จำปี	4.00	5.00–6.00	5	59.72
	ชงโค	4.00	5.00–6.00	3	37.71
	แคนา	3.00	5.00–6.00	27	143.83
	รวม			89	862.80

พื้นที่ว่าง 12.00 เมตร

เกณฑ์พื้นที่สีเขียวยั่งยืน ชั้นล่าง	840.00 ตารางเมตร
พื้นที่สีเขียวยั่งยืน ชั้นล่าง	862.80 ตารางเมตร
พื้นที่สีเขียวยั่งยืนชั้นล่าง ที่เกิน	22.80 ตารางเมตร

A ผังแสดงพื้นที่สีเขียวยั่งยืน ชั้นล่าง

SCALE A3 = 1:500

Areeya
Areeya Property Public Company Limited
บริษัท อารียา พรอพเพอร์ตี้ จำกัด (มหาชน)

PROJECT :

โครงการ
เอ สเปซ เมกา เฟส 2

อาคารพักอาศัย ความสูง 34 ชั้น
จำนวน 1 อาคาร พร้อมสระว่ายน้ำ

วิศวกรที่ปรึกษา :

วิศวกรผู้ตรวจสอบโครงสร้าง :

NOTE :

REVISION :

NO.	DATE	DESCRIPTION

DRAWING TITLE :

ผังแสดงพื้นที่สีเขียวยั่งยืน ชั้นล่าง

SCALE : 1 : 500 | DRAWING NO. 2TA1

DRAWING BY:

APPROVED BY:

DATE :

SUB TOTAL | TOTAL

*These drawings are the property of Areeya Property Public Co.,Ltd or Above Mentioned Firm And not to be used or reproduced without specific permission. All the dimensions are based on figures given. Do not measure by scale.

รูปที่ ผ.1-5 ผังแสดงตำแหน่งไม้ยืนต้น และระบบสาธารณูปโภคชั้นที่ 1 ของโครงการ

พฤศจิกายน 2562 ลงชื่อ.....

(นายสุเมธ จันทร์สมสฤษดิ์)

ผู้รับมอบอำนาจกระทำการแทนบริษัท อารียา พรอพเพอร์ตี้ จำกัด (มหาชน)

พฤศจิกายน 2562 ลงชื่อ.....

(นายมนูญนัช ไวกาสี)

บุคคลธรรมดาผู้มีสิทธิจัดทำรายงานของ บริษัท ไท-ไท วิศวกร จำกัด



สัญลักษณ์	รายชื่อ	ขนาดทรงพุ่ม (เมตร)	ความสูง (เมตร)	จำนวน (ต้น)	พื้นที่ปลูก (ตร.ม)
	จิกน้ำ	5.00	5.00-6.00	1	19.63
	ชงโค	4.00	4.00-5.00	1	12.55
	กันเกรา	4.00	4.00-5.00	8	82.81
	จำปี	4.00	5.00-6.00	3	30.92
รวม				13	145.91

Areeya
Areeya Property Public Company Limited
บริษัท อารียา พรอพเพอร์ตี้ จำกัด (มหาชน)

PROJECT :
โครงการ
เอ สเปซ เมกา เฟส 2
อาคารพักอาศัย สูง 34 ชั้น
จำนวน 1 อาคาร พร้อมสระว่ายน้ำ

โกลาร์ที่ปรึกษา :

โกลาร์ผู้ตรวจสอบโครงสร้าง :

NOTE :

REVISION :

NO.	DATE	DESCRIPTION

DRAWING TITLE :
ผังแสดงพื้นที่สีเขียวยั่งยืน
ชั้น 5

SCALE : 1 : 400
DRAWING BY:
APPROVED BY:
DATE :
DRAWING NO.
2TA2
SUB TOTAL
TOTAL

*These drawings are the property of Areeya Property Public Co.,Ltd. or Above Mentioned Item And not to be used or reproduced without specific permission. All the dimensions are based on figures given. Do not measure by scale.

รูปที่ ผ.1-6 ผังแสดงตำแหน่งไม้ยืนต้นบริเวณชั้นที่ 5 ของโครงการ

พฤศจิกายน 2562 ลงชื่อ.....

(นายสุเมธ จันทร์สมสฤษดิ์)

ผู้รับมอบอำนาจกระทำการแทนบริษัท อารียา พรอพเพอร์ตี้ จำกัด (มหาชน)

พฤศจิกายน 2562 ลงชื่อ.....

(นายมนูญนัช ไวกาสี)

บุคคลธรรมดาผู้มีสิทธิจัดทำรายงานของ บริษัท ไท-ไท วิศวกร จำกัด

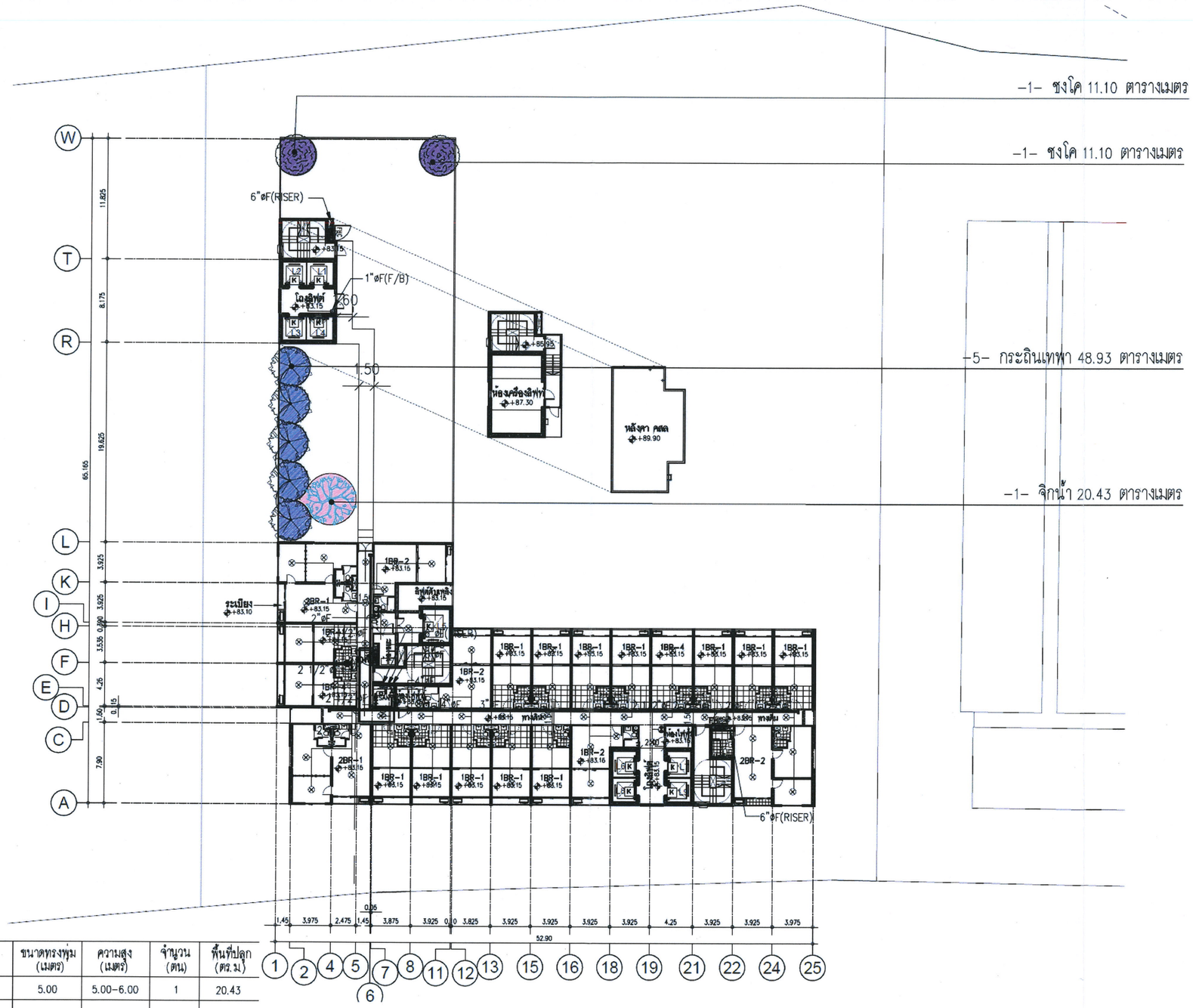

สัญลักษณ์	รายชื่อ	ขนาดทรงพุ่ม (เมตร)	ความสูง (เมตร)	จำนวน (ต้น)	พื้นที่ปลูก (ตร.ม.)
	จิกน้ำ	5.00	5.00–6.00	1	20.43
	ชงโค	4.00	4.00–5.00	2	22.20
	กระถินเทพา	4.00	4.00–5.00	5	48.93
รวม				8	91.56

A ผังแสดงพื้นที่สีเขียวยั่งยืน ชั้น 29

SCALE A3 = 1:400

0 5 10 20

Areeya Property Public Company Limited

บริษัท อารียา พรอพเพอร์ตี้ จำกัด (มหาชน)

PROJECT :

โครงการ
เอ สเปซ เมกา เฟส 2

อาคารพักอาศัย คสล.สูง 34 ชั้น
จำนวน 1 อาคาร พร้อมสระว่ายน้ำ

วิศวกรที่ปรึกษา :

วิศวกรผู้ตรวจสอบโครงสร้าง :

NOTE :

REVISION :

NO.	DATE	DESCRIPTION

DRAWING TITLE :

ผังแสดงพื้นที่สีเขียวยั่งยืน
ชั้น 29

SCALE : 1 : 400

DRAWING BY:

APPROVED BY:

DATE :

DRAWING NO.

2TA3

SUB TOTAL | TOTAL

*These drawings are the property of Areeya Property Public Co.,Ltd. or Above Mentioned firm And not to be used or reproduced without specific permission. All the dimensions are based on figures given. Do not measure by scale.

รูปที่ ผ.1-7 ผังแสดงตำแหน่งไม้ยืนต้นบริเวณชั้นที่ 29 ของโครงการ

พฤศจิกายน 2562 ลงชื่อ.....

(นายสุเมธ จันทร์สมสฤษดิ์)

ผู้รับมอบอำนาจกระทำการแทนบริษัท อารียา พรอพเพอร์ตี้ จำกัด (มหาชน)

พฤศจิกายน 2562 ลงชื่อ.....

(นายมนูญนัช ไวกาสี)

บุคคลธรรมดาผู้มีสิทธิจัดทำรายงานของ บริษัท ไท-ไท วิศวกร จำกัด

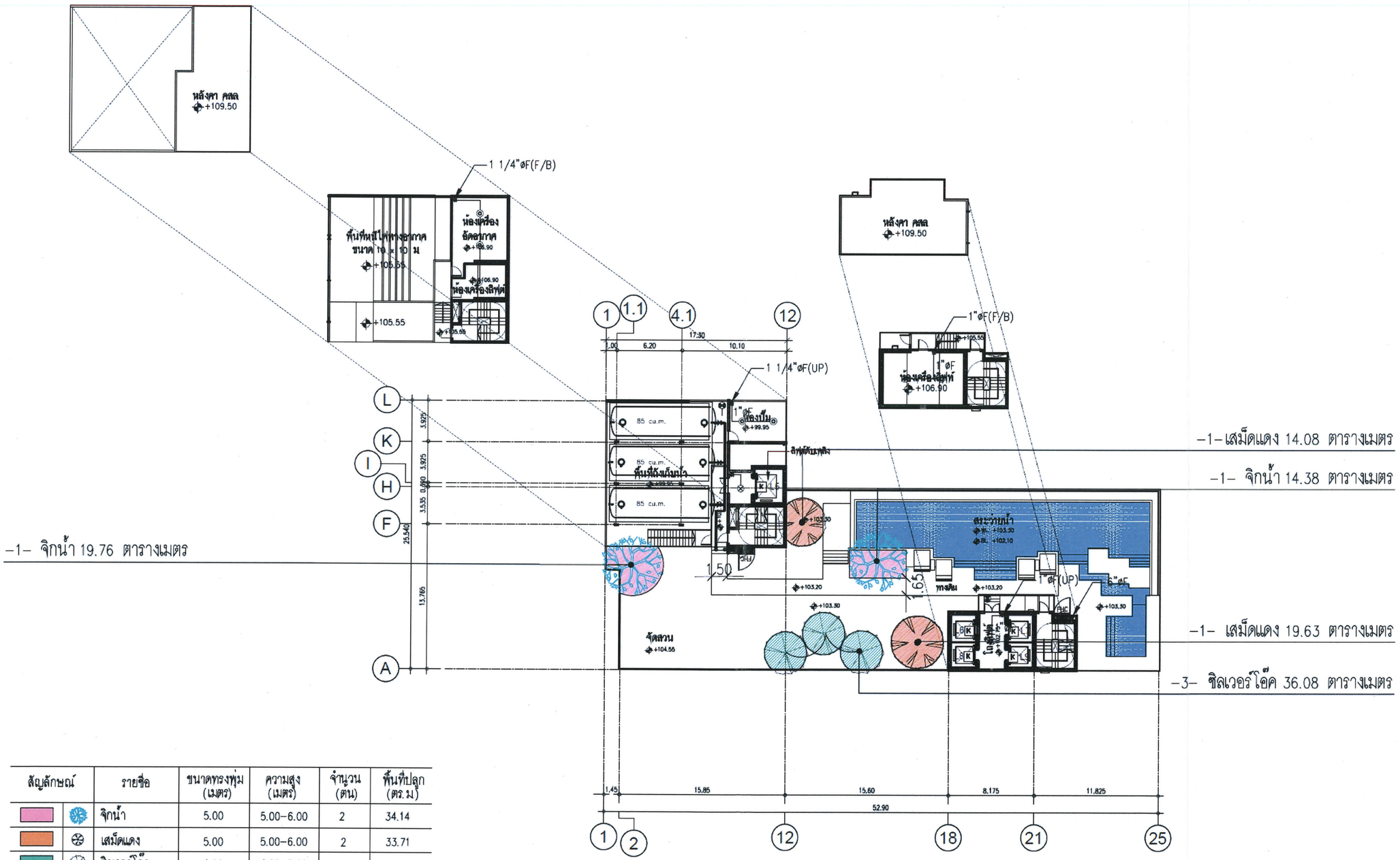

สัญลักษณ์	รายชื่อ	ขนาดทรงพุ่ม (เมตร)	ความสูง (เมตร)	จำนวน (ต้น)	พื้นที่ปลูก (ตร.ม)
	จิกน้ำ	5.00	5.00-6.00	2	34.14
	เสม็ดแดง	5.00	5.00-6.00	2	33.71
	ซิลเวอร์โอ๊ค	4.00	4.00-5.00	3	36.08
	รวม			7	103.93

A ผังแสดงพื้นที่สีเขียวยั่งยืน ชั้นดาดฟ้า

SCALE A3 = 1:400

0 5 10 20

Areeya

Areeya Property Public Company Limited

บริษัท อารียา พรอพเพอร์ตี้ จำกัด (มหาชน)

999 อนุสรณ์ประดิษฐ์มนูธรรม แขวงสะพานสอง เขตวังทองหลาง กรุงเทพมหานคร 10310

PROJECT :

โครงการ
เอ สเปซ เมกา เฟส 2

อาคารพักอาศัย คสล.สูง 34 ชั้น
จำนวน 1 อาคาร พร้อมสระว่ายน้ำ

[redacted]

วิศวกรที่ปรึกษา :

วิศวกรผู้ตรวจสอบโครงสร้าง :

NOTE :

REVISION :

NO.	DATE	DESCRIPTION

DRAWING TITLE :

ผังแสดงพื้นที่สีเขียวยั่งยืน
ชั้นดาดฟ้า

SCALE : 1 : 400

DRAWING BY:

DRAWING NO. 2TA4

APPROVED BY:

SUB TOTAL TOTAL

DATE :

*These drawings are the property of Areeya Property Public Co.,Ltd or Above Mentioned firm And not to be used or reproduced without specific permission, All the dimensions are based on figures given, Do not measure by scale.

รูปที่ ผ.1-8 ผังแสดงตำแหน่งไม้ยืนต้นบริเวณชั้นดาดฟ้าของโครงการ

พฤศจิกายน 2562 ลงชื่อ.....

(นายสุเมธ จันทร์สมสฤษดิ์)

ผู้รับมอบอำนาจกระทำการแทนบริษัท อารียา พรอพเพอร์ตี้ จำกัด (มหาชน)

พฤศจิกายน 2562 ลงชื่อ.....

(นายมนูญนัช ไวกาสี)

บุคคลธรรมดาผู้มีสิทธิจัดทำรายงานของ บริษัท ไท-ไท วิศวกร จำกัด

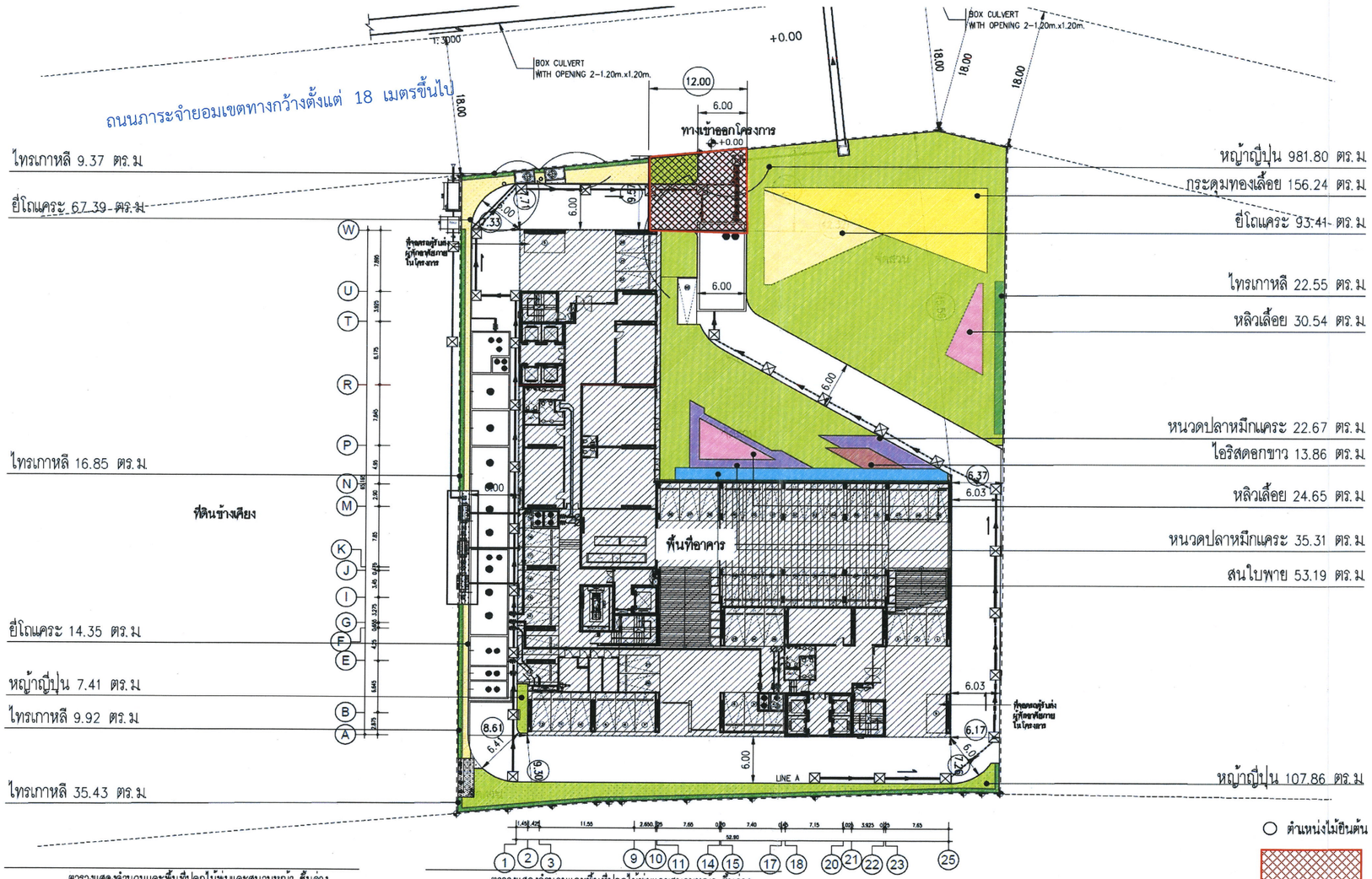

ตารางแสดงจำนวนและพื้นที่ปลูกไม้พุ่มและสนามหญ้า ชั้นล่าง

สัญลักษณ์	รายชื่อ	ทรงพุ่ม (เมตร)	ความสูง (เมตร)	พื้นที่ปลูก (ตร.ม.)
	หญ้าญี่ปุ่น	–	–	1,097.07
	กระดุมทองเลื้อย	–	–	156.24
	ยี่โถแคระ	0.30	0.40	175.15
	สนใบพาย	0.40	0.60	53.19
	ไทรเกาหลี	0.50	2.00	94.12

ตารางแสดงจำนวนและพื้นที่ปลูกไม้พุ่มและสนามหญ้า ชั้นล่าง
ที่ดินข้างเคียง

สัญลักษณ์	รายชื่อ	ทรงพุ่ม (เมตร)	ความสูง (เมตร)	พื้นที่ปลูก (ตร.ม.)
	หลิวเลื้อย	0.30	0.20	55.19
	ไอริสดอกขาว	0.30	0.50	13.86
	หนวดปลาหมึกแคระ	0.30	0.40	57.98
	รวม			1,702.80

○ ตำแหน่งไม้ยืนต้น

พื้นที่วาง 12.00 เมตร

พื้นที่ปลูกไม้พุ่มและสนามหญ้าชั้นล่าง ทั้งหมด 1,703.69 ตารางเมตร

A

ผังแสดงพื้นที่ไม้พุ่มคลุมดิน ชั้นล่าง

SCALE A3 = 1:500

0 5 10 20

Areeya

Areeya Property Public Company Limited

บริษัท อารียา พรอพเพอร์ตี้ จำกัด (มหาชน)

PROJECT :

โครงการ
เอ สเปซ เมกา เฟส 2

อาคารพักอาศัย ความสูง 34 ชั้น
จำนวน 1 อาคาร พร้อมสระว่ายน้ำ

วิศวกรที่ปรึกษา :

วิศวกรผู้ตรวจสอบโครงสร้าง :

NOTE :

REVISION :

NO.	DATE	DESCRIPTION

DRAWING TITLE :

ผังแสดงพื้นที่ไม้พุ่มคลุมดิน ชั้นล่าง

SCALE : 1 : 500

DRAWING BY:

DRAWING NO. 3SA1

APPROVED BY:

DATE :

SUB TOTAL

TOTAL

**These drawings are the property of Areeya Property Public Co.,Ltd or Above Mentioned firm And not to be used or reproduced without specific permission. All the dimensions are based on figures given, Do not measure by scale.

รูปที่ ผ.1-9 ผังแสดงตำแหน่งไม้พุ่ม ไม้คลุมดิน และระบบสาธารณูปโภคชั้นที่ 1 ของโครงการ

พฤศจิกายน 2562 ลงชื่อ.....

(นายสุเมธ จันทร์สมสฤษดิ์)

ผู้รับมอบอำนาจกระทำการแทนบริษัท อารียา พรอพเพอร์ตี้ จำกัด (มหาชน)

พฤศจิกายน 2562 ลงชื่อ.....

(นายมนูญนัช ไวกาสี)

บุคคลธรรมดาผู้มีสิทธิจัดทำรายงานของ บริษัท ไท-ไท วิศวกร จำกัด



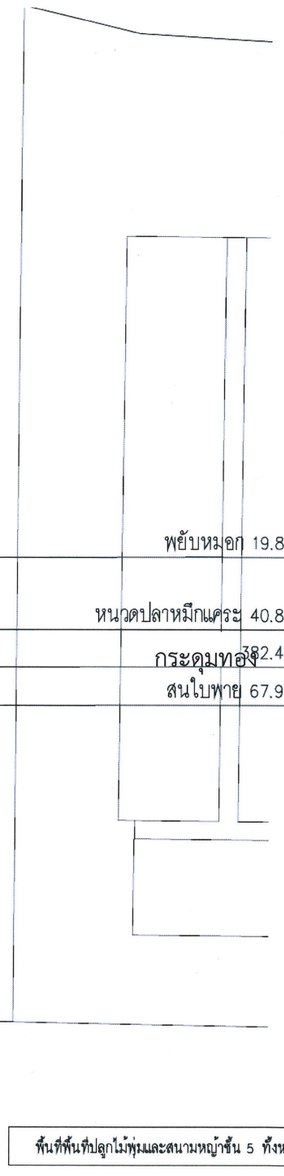

ตารางแสดงจำนวนและพื้นที่ปลูกไม้พุ่มและสนามหญ้า ชั้น 5

สัญลักษณ์	รายชื่อ	ทรงพุ่ม (เมตร)	ความสูง (เมตร)	จำนวน (ต้น)	พื้นที่ปลูก (ตร.ม)
	กระดุมทอง	–	–	–	382.45
	สนใบพาย	0.40	0.60	750	67.95
	พยับหมอก	0.30	0.30	500	19.85
	หนวดปลาหมึกแคระ	0.40	0.50	760	68.55
	พลับพลึงหนู	0.30	0.30	305	12.20
	รวม			2,315	551.00

พื้นที่พื้นที่ปลูกไม้พุ่มและสนามหญ้าชั้น 5 ทั้งหมด 551.00 ตารางเมตร

ผังแสดงพื้นที่ไม้พุ่มคลุมดิน ชั้น 5

SCALE A3 = 1:400

0 5 10 20

รูปที่ ผ.1-10 ผังแสดงตำแหน่งไม้พุ่ม ไม้คลุมดินบริเวณชั้นที่ 5 ของโครงการ

Areeya

Areeya Property Public Company Limited

บริษัท อารียา พรอพเพอร์ตี้ จำกัด (มหาชน)

PROJECT :

โครงการ
เอ สเปซ เมกา เฟส 2

อาคารพักอาศัย ความสูง 34 ชั้น
จำนวน 1 อาคาร พร้อมสระว่ายน้ำ

[redacted]

วิศวกรที่ปรึกษา :

วิศวกรผู้ตรวจสอบโครงสร้าง :

NOTE :

REVISION :

NO.	DATE	DESCRIPTION

DRAWING TITLE :

ผังแสดงพื้นที่ไม้พุ่มคลุมดิน
ชั้น 5

SCALE : 1 : 400

DRAWING BY:

APPROVED BY:

DATE :

DRAWING NO.

3SA2

SUB TOTAL | TOTAL

"These drawings are the property of Areeya Property Public Co.,Ltd or Above Mentioned firm And not to be used or reproduced without specific permission, All the dimensions are based on figures given. Do not measure by scale.

พฤศจิกายน 2562 ลงชื่อ.....

(นายสุเมธ จันทร์สมสฤษดิ์)

ผู้รับมอบอำนาจกระทำการแทนบริษัท อารียา พรอพเพอร์ตี้ จำกัด (มหาชน)

พฤศจิกายน 2562 ลงชื่อ.....

(นายมนูญนัช ไวกาสี)

บุคคลธรรมดาผู้มีสิทธิจัดทำรายงานของ บริษัท ไท-ไท วิศวกร จำกัด



ตารางแสดงจำนวนและพื้นที่ปลูกไม้พุ่มและสนามหญ้า ชั้น 29

สัญลักษณ์	รายชื่อ	ทร.พุ่ม (เมตร)	ความสูง (เมตร)	จำนวน (ต้น)	พื้นที่ปลูก (ตร.ม)
	หญ้าญี่ปุ่น	–	–	–	396.45
	พลับพลึงหนู	0.30	0.30	335	13.37
	พยับหมอก	0.30	0.30	615	24.44
	ไทรเกาหลี	0.50	2.00	150	23.72
	หนวดปลาหมึกแคระ	0.40	0.50	1,135	102.80
	รวม			2,235	560.78

พื้นที่พื้นที่ปลูกไม้พุ่มและสนามหญ้าชั้น 29 ทั้งหมด 560.78 ตารางเมตร

N

A

ผังแสดงพื้นที่ไม้พุ่มคลุมดิน ชั้น 29

SCALE A3 = 1:400

0 5 10 20

Areeya

Areeya Property Public Company Limited

บริษัท อารียา พรอพเพอร์ตี้ จำกัด (มหาชน)

888 อาคารประดิษฐ์มนูธรรม แขวงสีลม เขตบางรัก กรุงเทพมหานคร 10310

PROJECT :

โครงการ
เอ สเปซ เมกา เฟส 2

อาคารพักอาศัย คสล.สูง 34 ชั้น
จำนวน 1 อาคาร พร้อมสระว่ายน้ำ

วิศวกรที่ปรึกษา :

วิศวกรผู้ตรวจสอบโครงสร้าง :

NOTE :

REVISION :

NO.	DATE	DESCRIPTION

DRAWING TITLE :

ผังแสดงพื้นที่ไม้พุ่มคลุมดิน ชั้น29

SCALE : 1 : 400

DRAWING BY:

APPROVED BY:

DATE :

DRAWING NO.

3SA3

SUB TOTAL | TOTAL

These drawings are the property of Areeya Property Public Co.,Ltd. or Above Mentioned firm And not to be used or reproduced without specific permission. All the dimensions are based on figures given. Do not measure by scale.

รูปที่ ผ.1-11 ผังแสดงตำแหน่งไม้พุ่ม ไม้คลุมดินบริเวณชั้นที่ 29 ของโครงการ

พฤศจิกายน 2562 ลงชื่อ.....

(นายสุเมธ จันทร์สมสฤษดิ์)

ผู้รับมอบอำนาจกระทำการแทนบริษัท อารียา พรอพเพอร์ตี้ จำกัด (มหาชน)

พฤศจิกายน 2562 ลงชื่อ.....

(นายมนูญนัช ไวกาสี)

บุคคลธรรมดาผู้มีสิทธิจัดทำรายงานของ บริษัท ไท-ไท วิศวกร จำกัด

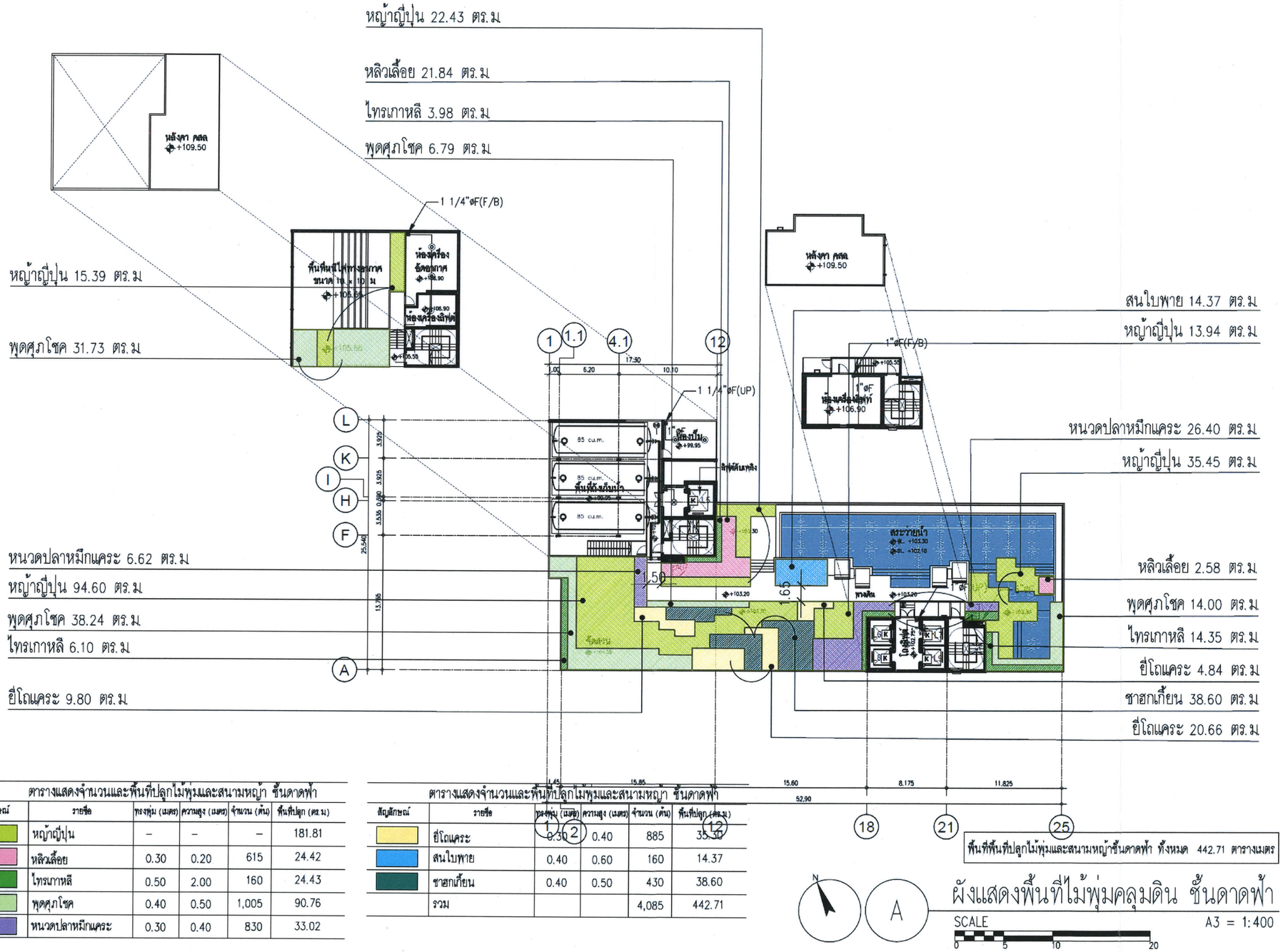

ตารางแสดงจำนวนและพื้นที่ปลูกไม้พุ่มและสนามหญ้า ชั้นดาดฟ้า

สัญลักษณ์	รายชื่อ	ทรงพุ่ม (เมตร)	ความสูง (เมตร)	จำนวน (ต้น)	พื้นที่ปลูก (ตร.ม)
	หญ้าญี่ปุ่น	–	–	–	181.81
	หลิวเลื้อย	0.30	0.20	615	24.42
	ไทรเกาหลี	0.50	2.00	160	24.43
	พุดศุภโชค	0.40	0.50	1,005	90.76
	หนวดปลาหมึกแคระ	0.30	0.40	830	33.02

ตารางแสดงจำนวนและพื้นที่ปลูกไม้พุ่มและสนามหญ้า ชั้นดาดฟ้า

สัญลักษณ์	รายชื่อ	ทรงพุ่ม (เมตร)	ความสูง (เมตร)	จำนวน (ต้น)	พื้นที่ปลูก (ตร.ม)
	ยี่โถแคระ	0.30	0.40	885	35.30
	สนใบพาย	0.40	0.60	160	14.37
	ชาฮกเกี้ยน	0.40	0.50	430	38.60
	รวม			4,085	442.71

พื้นที่พื้นที่ปลูกไม้พุ่มและสนามหญ้าชั้นดาดฟ้า ทั้งหมด 442.71 ตารางเมตร

ผังแสดงพื้นที่ไม้พุ่มคลุมดิน ชั้นดาดฟ้า

SCALE A3 = 1:400

0 5 10 20

Areeya

Areeya Property Public Company Limited

บริษัท อารียา พรอพเพอร์ตี้ จำกัด (มหาชน)

999 อาคารอารียา แขวงสีลม เขตบางรัก กรุงเทพมหานคร 10310

PROJECT :

โครงการ
เอ สเปซ เมกา เฟส 2

อาคารพักอาศัย คสล.สูง 34 ชั้น
จำนวน 1 อาคาร พร้อมสระว่ายน้ำ

วิศวกรที่ปรึกษา :

วิศวกรผู้ตรวจสอบโครงสร้าง :

NOTE :

REVISION :

NO.	DATE	DESCRIPTION

DRAWING TITLE :

ผังแสดงพื้นที่ไม้พุ่มคลุมดิน
ชั้นดาดฟ้า

SCALE : 1 : 400

DRAWING NO. 3SA4

DRAWING BY:

APPROVED BY:

SUB TOTAL | TOTAL

DATE :

*These drawings are the property of Areeya Property Public Co.,Ltd or Above Mentioned firm And not to be used or reproduced without specific permission. All the dimensions are based on figures given. Do not measure by scale.

รูปที่ ผ.1-12 ผังแสดงตำแหน่งไม้พุ่ม ไม้คลุมดินบริเวณชั้นดาดฟ้าของโครงการ

พฤศจิกายน 2562 ลงชื่อ.....

(นายสุเมธ จันทร์สมสฤษดิ์)

ผู้รับมอบอำนาจกระทำการแทนบริษัท อารียา พรอพเพอร์ตี้ จำกัด (มหาชน)

พฤศจิกายน 2562 ลงชื่อ.....

(นายมนูญนัช ไวกาสี)

บุคคลธรรมดาผู้มีสิทธิจัดทำรายงานของ บริษัท ไท-ไท วิศวกร จำกัด

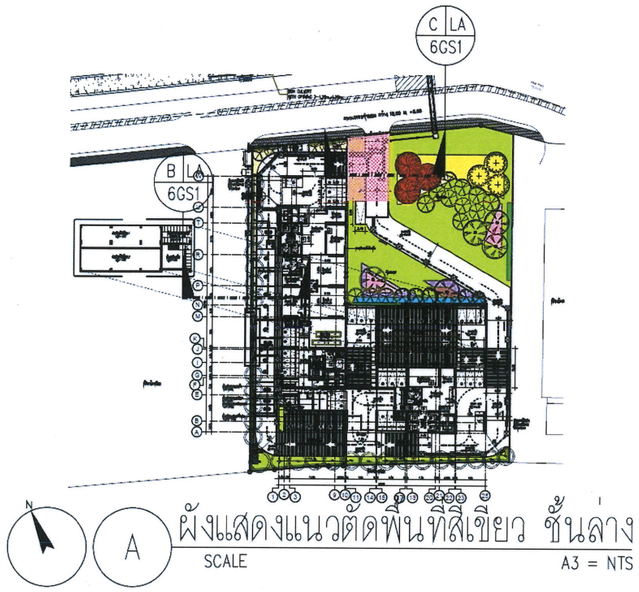

ผังแสดงแนวตัดพื้นที่สีเขียว ชั้นล่าง

SCALE A3 = NTS

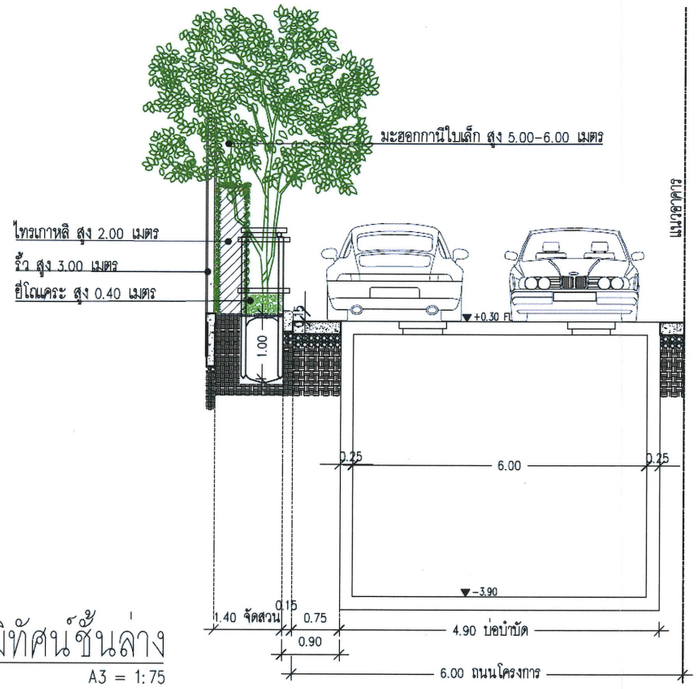

B รูปตัดพื้นที่ภูมิทัศน์ชั้นล่าง

SCALE A3 = 1:75

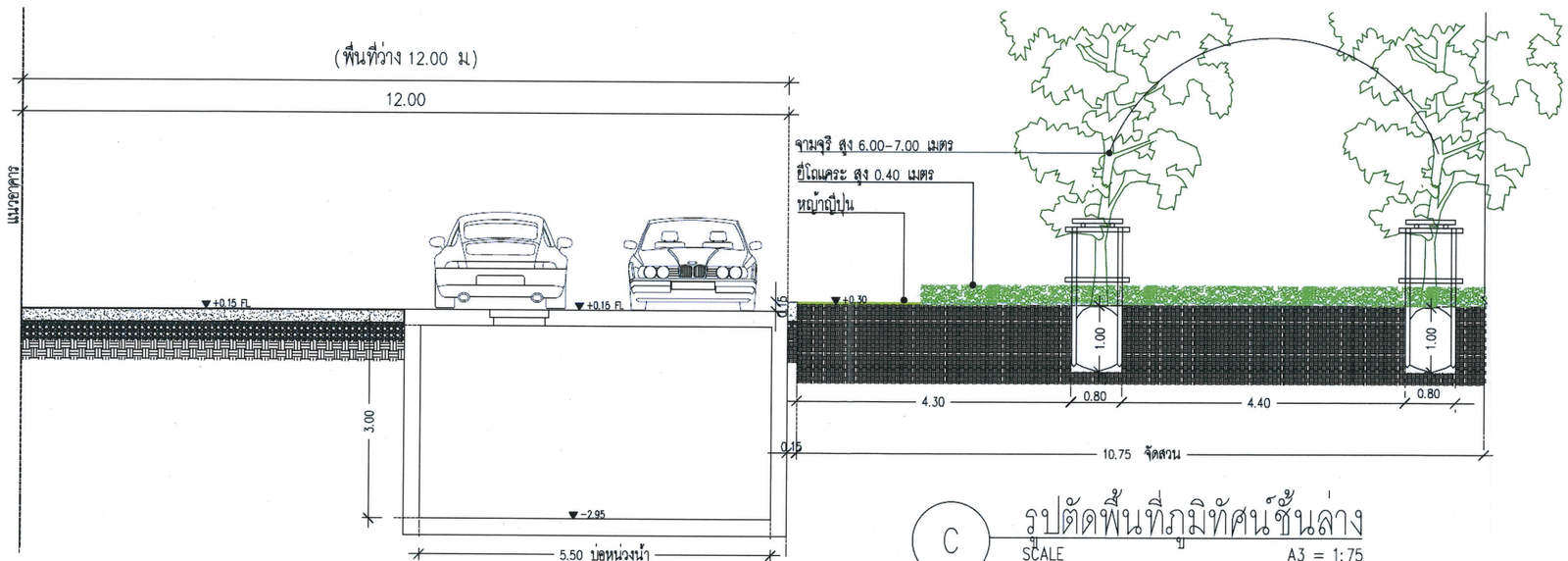

C รูปตัดพื้นที่ภูมิทัศน์ชั้นล่าง

SCALE A3 = 1:75

Areeya

Areeya Property Public Company Limited

บริษัท อารียา พรอพเพอร์ตี้ จำกัด (มหาชน)

888 อาคารมหาพฤฒาราม ชั้น 4 ถนนสีลม แขวงสีลม เขตบางรัก กรุงเทพมหานคร 10500

PROJECT :

โครงการ
เอ สเปซ เมกา เฟส 2

อาคารพักอาศัย รวม สูง 34 ชั้น
จำนวน 1 อาคาร พร้อมสระว่ายน้ำ

วิศวกรที่ปรึกษา :

วิศวกรผู้ตรวจสอบโครงสร้าง :

NOTE :

REVISION :

NO.	DATE	DESCRIPTION

DRAWING TITLE :

ผังแสดงแนวตัดภูมิทัศน์ชั้นล่าง

SCALE : 1 : 500

DRAWING BY:

APPROVED BY:

DATE :

DRAWING NO

6GS1

SUB TOTAL | TOTAL

"These drawings are the property of Areeya Property Public Co.,Ltd or Above Mentioned firm And not to be used or reproduced without specific permission. All the dimensions are based on figures given. Do not measure by scale."

รูปที่ ผ.1-13 รูปตัด B และ C แสดงพื้นที่สีเขียวบริเวณชั้นที่ 1 ของโครงการ

พฤศจิกายน 2562 ลงชื่อ.....

(นายสุเมธ จันทร์สมสฤษดิ์)

ผู้รับมอบอำนาจกระทำการแทนบริษัท อารียา พรอพเพอร์ตี้ จำกัด (มหาชน)

พฤศจิกายน 2562 ลงชื่อ.....

(นายมนูญนัช ไวกาสี)

บุคคลธรรมดาผู้มีสิทธิจัดทำรายงานของ บริษัท ไท-ไท วิศวกร จำกัด

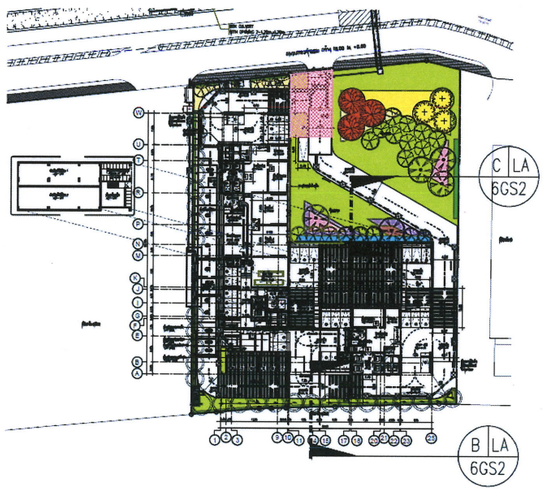

A ผังแสดงแนวตัดพื้นที่สีเขียว ชั้นล่าง

SCALE A3 = NTS

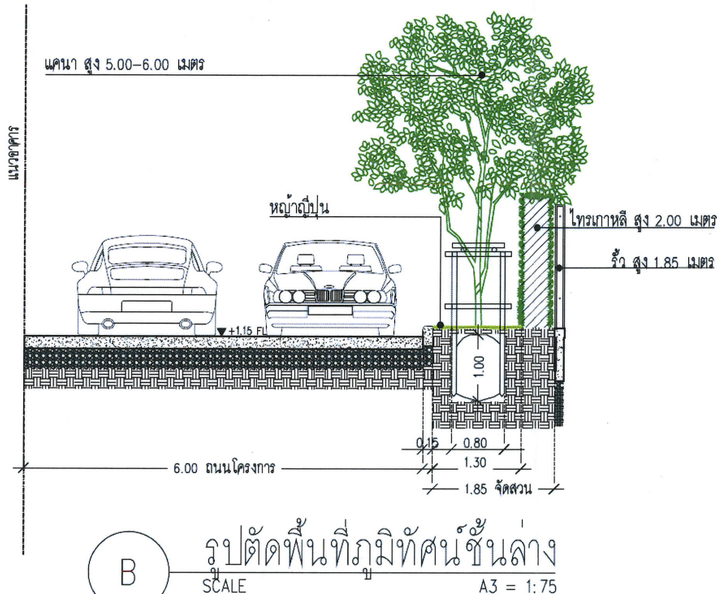

B รูปตัดพื้นที่ภูมิทัศน์ชั้นล่าง

SCALE A3 = 1:75

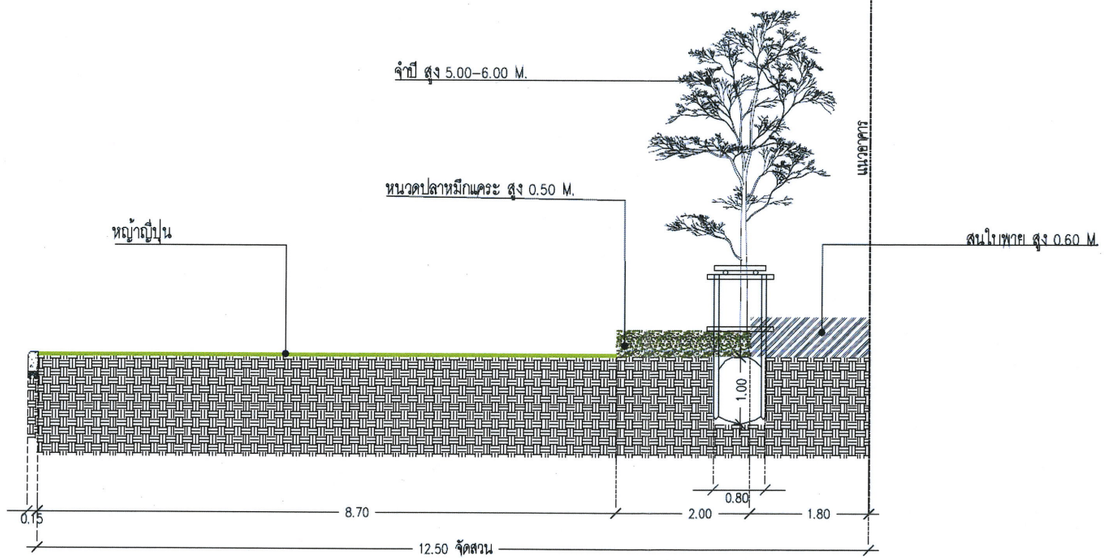

C รูปตัดพื้นที่ภูมิทัศน์ชั้นล่าง

SCALE A3 = 1:75

Areeya

Areeya Property Public Company Limited

บริษัท อารียา พรอพเพอร์ตี้ จำกัด (มหาชน)

555 ถนนประชาชื่นอุทิศ แขวงสามเสนใน เขตพญาไท กรุงเทพมหานคร 10310

PROJECT :

โครงการ
เอ สเปซ เมกา เฟส 2

อาคารพักอาศัย กลุ่ม สูง 34 ชั้น
จำนวน 1 อาคาร พร้อมสระว่ายน้ำ

[redacted]

วิศวกรที่ปรึกษา :

วิศวกรผู้ตรวจสอบโครงสร้าง :

NOTE :

REVISION :

NO.	DATE	DESCRIPTION

DRAWING TITLE :

ผังแสดงแนวตัดภูมิทัศน์ชั้นล่าง

SCALE : 1 : 500

DRAWING NO. 6GS2

DRAWING BY:

APPROVED BY:

DATE :

SUB TOTAL | TOTAL

"These drawings are the property of Areeya Property Public Co.,Ltd or Above Mentioned firm And not to be used or reproduced without specific permission, All the dimensions are based on figures given, Do not measure by scale."

รูปที่ ผ.1-14 รูปตัด B และ C แสดงพื้นที่สีเขียวบริเวณชั้นที่ 1 ของโครงการ (ต่อ)

พฤศจิกายน 2562 ลงชื่อ.....

(นายสุเมธ จันทร์สมสฤษดิ์)

ผู้รับมอบอำนาจกระทำการแทนบริษัท อารียา พรอพเพอร์ตี้ จำกัด (มหาชน)

พฤศจิกายน 2562 ลงชื่อ.....

(นายมนูญนัช ไวกาสี)

บุคคลธรรมดาผู้มีสิทธิจัดทำรายงานของ บริษัท ไท-ไท วิศวกร จำกัด

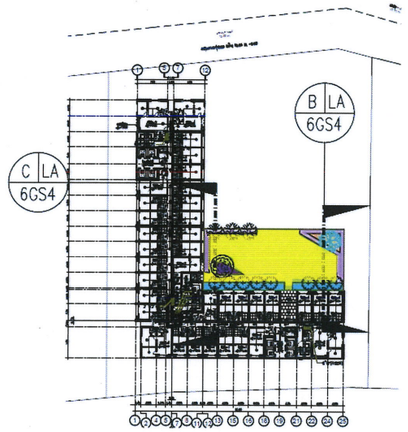

A ผังแสดงแนวตัดพื้นที่สีเขียว ชั้น5

SCALE A3 = NTS

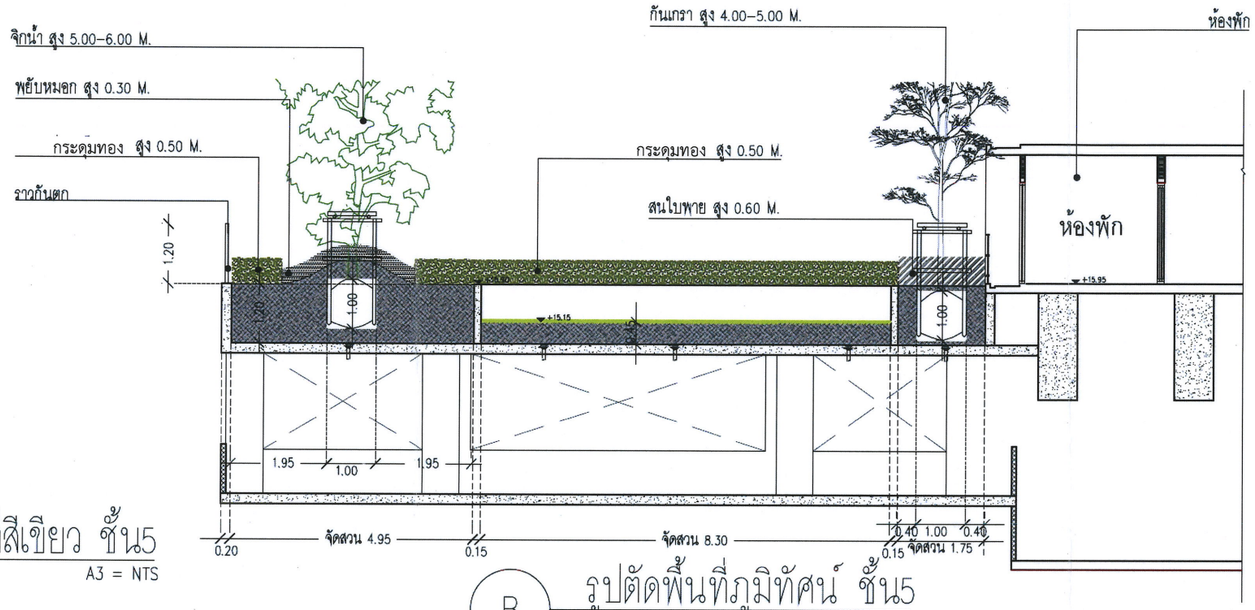

B รูปตัดพื้นที่ภูมิทัศน์ ชั้น5

SCALE A3 = 1:100

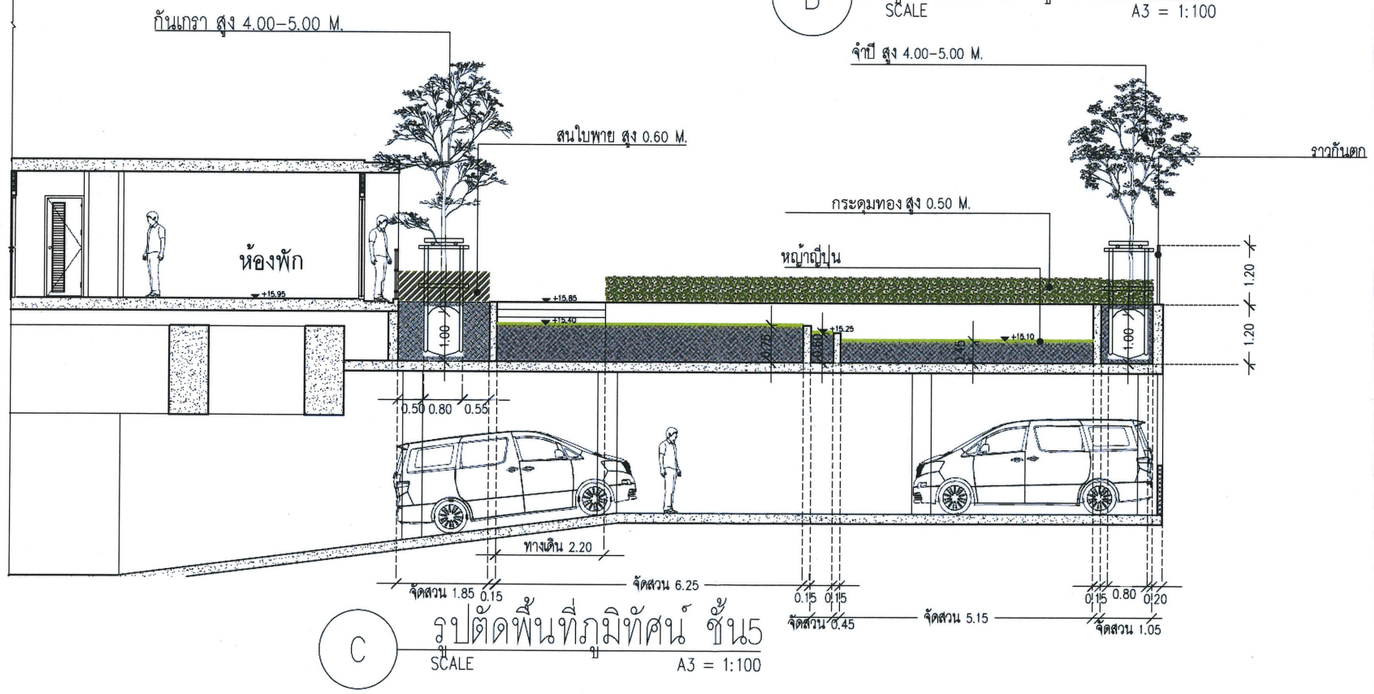

C รูปตัดพื้นที่ภูมิทัศน์ ชั้น5

SCALE A3 = 1:100

Areeya

Areeya Property Public Company Limited

บริษัท อารียา พรอพเพอร์ตี้ จำกัด (มหาชน)

PROJECT :

โครงการ
เอ สเปซ เมกา เฟส 2

อาคารพักอาศัย คสล.สูง 34 ชั้น
จำนวน 1 อาคาร พร้อมสระว่ายน้ำ

วิศวกรที่ปรึกษา :

วิศวกรผู้ตรวจสอบโครงสร้าง :

NOTE :

REVISION :

NO.	DATE	DESCRIPTION

DRAWING TITLE :

ผังแสดงแนวตัดภูมิทัศน์
ชั้น 5

SCALE : 1 : 500	DRAWING NO.
DRAWING BY:	6GS4
APPROVED BY:	
DATE :	SUB TOTAL / TOTAL

*These drawings are the property of Areeya Property Public Co.,Ltd or Above Mentioned firm And not to be used or reproduced without specific permission, All the dimensions are based on figures given, Do not measure by scale.

รูปที่ ผ.1-15 รูปตัด B และ C แสดงพื้นที่สีเขียวบริเวณชั้นที่ 5 ของโครงการ

พฤศจิกายน 2562 ลงชื่อ.....

(นายสุเมธ จันทร์สมสฤษดิ์)

ผู้รับมอบอำนาจกระทำการแทนบริษัท อารียา พรอพเพอร์ตี้ จำกัด (มหาชน)

พฤศจิกายน 2562 ลงชื่อ.....

(นายมนูญนัช ไวกาสี)

บุคคลธรรมดาผู้มีสิทธิจัดทำรายงานของ บริษัท ไท-ไท วิศวกร จำกัด

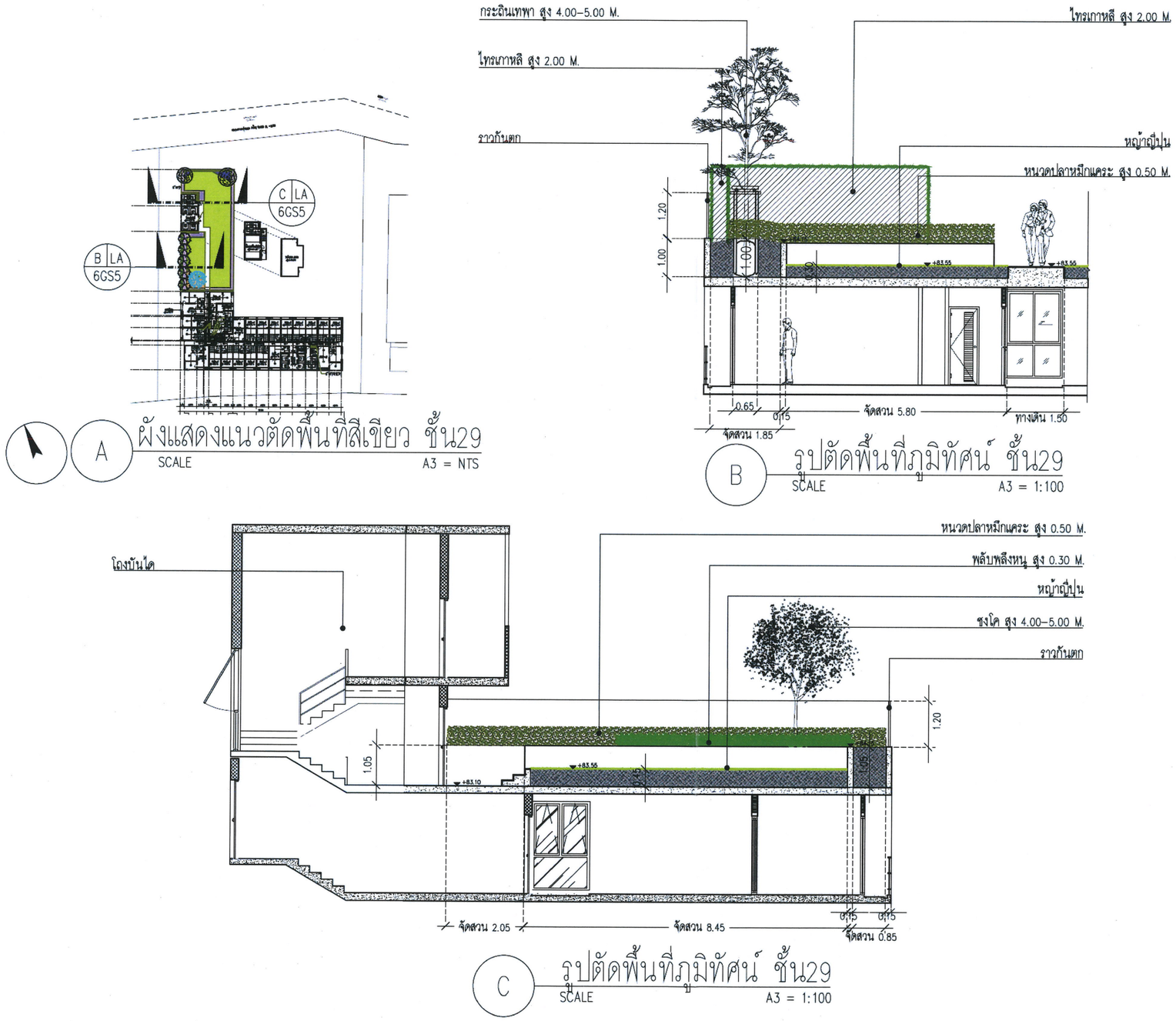

รูปที่ ผ.1-16 รูปตัด B และ C แสดงพื้นที่สีเขียวบริเวณชั้นที่ 29 ของโครงการ

Areeya

Areeya Property Public Company Limited

บริษัท อารียา พรอพเพอร์ตี้ จำกัด (มหาชน)

999 ถนนประดิษฐ์มนูธรรม แขวงสะพานสอง เขตวังทองหลาง กรุงเทพมหานคร 10310

PROJECT :

โครงการ
เอ สเปซ เมกา เฟส 2

อาคารพักอาศัย คสล สูง 34 ชั้น
จำนวน 1 อาคาร พร้อมสระว่ายน้ำ

[redacted]

วิศวกรที่ปรึกษา :

วิศวกรผู้ตรวจสอบโครงสร้าง :

NOTE :

REVISION :

NO.	DATE	DESCRIPTION

DRAWING TITLE :

ผังแสดงแนวตัดภูมิทัศน์
ชั้น 29

SCALE : 1 : 500

DRAWING NO. 6GS5

DRAWING BY:

APPROVED BY:

DATE :

SUB TOTAL | TOTAL

*These drawings are the property of Areeya Property Public Co.,Ltd or Above Mentioned firm And not to be used or reproduced without specific permission, All the dimensions are based on figures given, Do not measure by scale.

พฤศจิกายน 2562 ลงชื่อ.....

(นายสุเมธ จันทร์สมสฤษดิ์)

ผู้รับมอบอำนาจกระทำการแทนบริษัท อารียา พรอพเพอร์ตี้ จำกัด (มหาชน)

พฤศจิกายน 2562 ลงชื่อ.....

(นายมนูญนัช ไวกาสี)

บุคคลธรรมดาผู้มีสิทธิจัดทำรายงานของ บริษัท ไท-ไท วิศวกร จำกัด

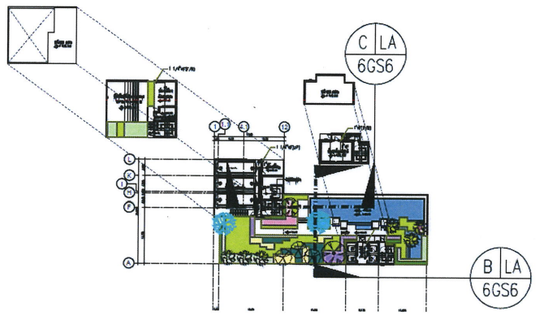

A ผังแสดงแนวตัดพื้นที่สีเขียว ชั้นดาดฟ้า
SCALE A3 = NTS

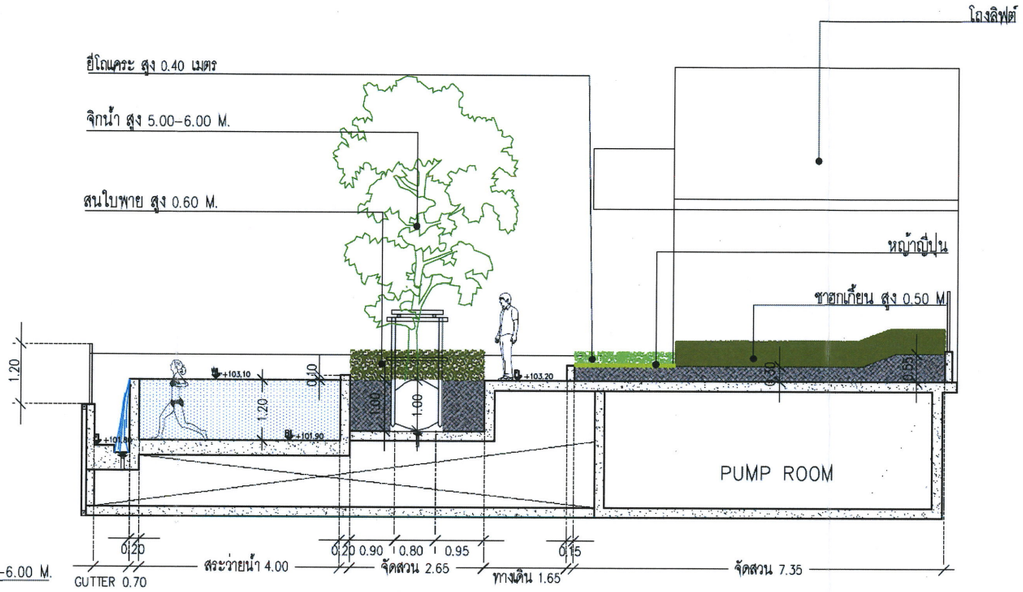

B รูปตัดพื้นที่ภูมิทัศน์ชั้นดาดฟ้า
SCALE A3 = 1:100

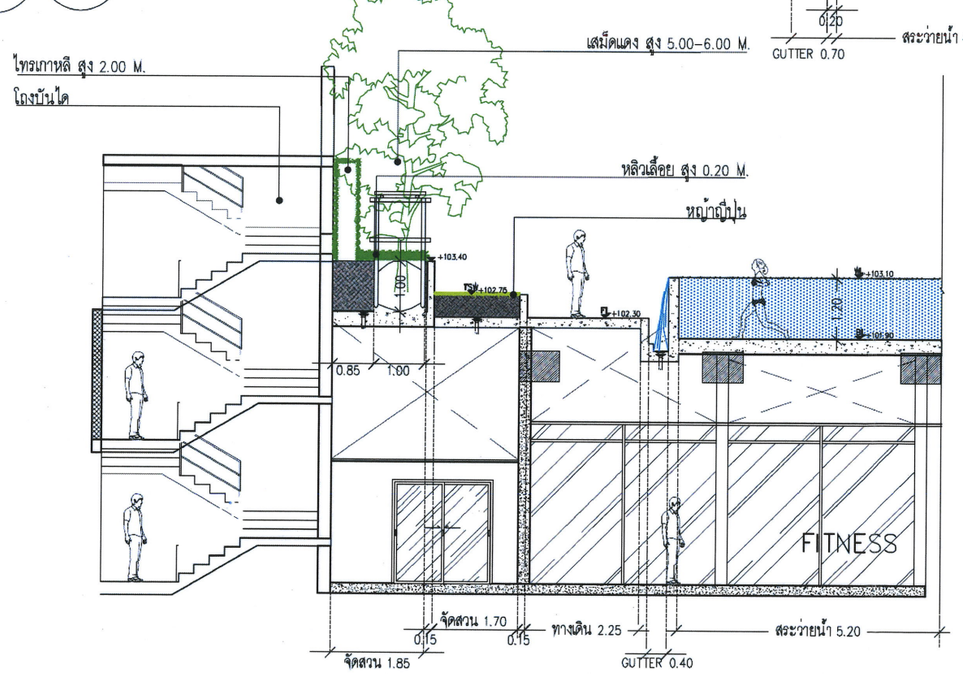

C รูปตัดพื้นที่ภูมิทัศน์ชั้นดาดฟ้า
SCALE A3 = 1:100

Areeya
Areeya Property Public Company Limited
บริษัท อารียา พรอพเพอร์ตี้ จำกัด (มหาชน)
999 อนุสรณ์ประดิษฐ์มนูธรรม แขวงสะพานสอง
เขตวังทองหลาง กรุงเทพมหานคร 10310

PROJECT :
โครงการ
เอ สเปซ เมกา เฟส 2
อาคารพักอาศัย คสล.สูง 34 ชั้น
จำนวน 1 อาคาร พร้อมสระว่ายน้ำ

[redacted]

วิศวกรที่ปรึกษา :

วิศวกรผู้ตรวจสอบโครงสร้าง :

NOTE :

REVISION :

NO.	DATE	DESCRIPTION

DRAWING TITLE :
ผังแสดงแนวตัดภูมิทัศน์
ชั้นดาดฟ้า

SCALE : 1 : 500
DRAWING BY:
APPROVED BY:
DATE :
DRAWING NO. 6GS6
SUB TOTAL
TOTAL

JULY 2018

*These drawings are the property of Areeya Property Public Co.,Ltd or Above Mentioned firm And not to be used or reproduced without specific permission. All the dimensions are based on figures given. Do not measure by scale.

รูปที่ ผ.1-17 รูปตัด B และ C แสดงพื้นที่สีเขียวบริเวณชั้นดาดฟ้าของโครงการ

พฤศจิกายน 2562 ลงชื่อ.....

(นายสุเมธ จันทร์สมสฤษดิ์)

ผู้รับมอบอำนาจกระทำการแทนบริษัท อารียา พรอพเพอร์ตี้ จำกัด (มหาชน)

พฤศจิกายน 2562 ลงชื่อ.....

(นายมนูญนัช ไวกาสี)

บุคคลธรรมดาผู้มีสิทธิจัดทำรายงานของ บริษัท ไท-ไท วิศวกร จำกัด

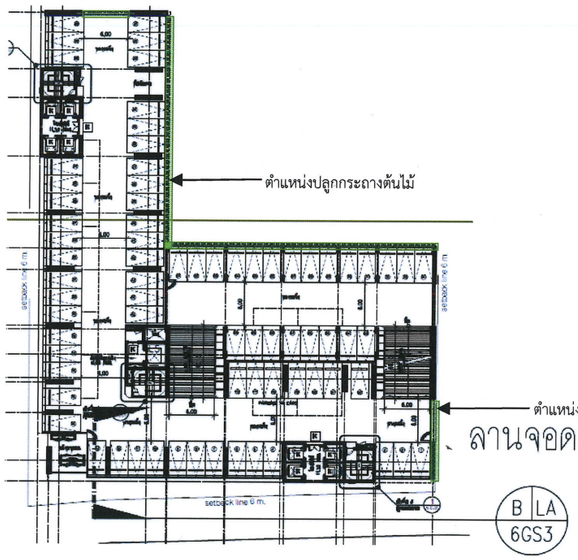

ลานจอดรถ ชั้น 2-4

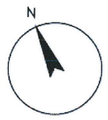

A ผังแสดงแนวตัดพื้นที่ภูมิทัศน์ลานจอดรถ ชั้น 2-4

SCALE A3 = NTS

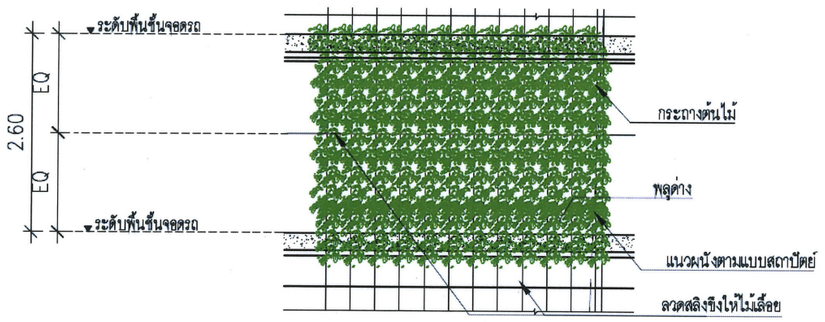

B รูปด้านแสดงการปลูกต้นไม้ ลานจอดรถ

SCALE A3=1:75

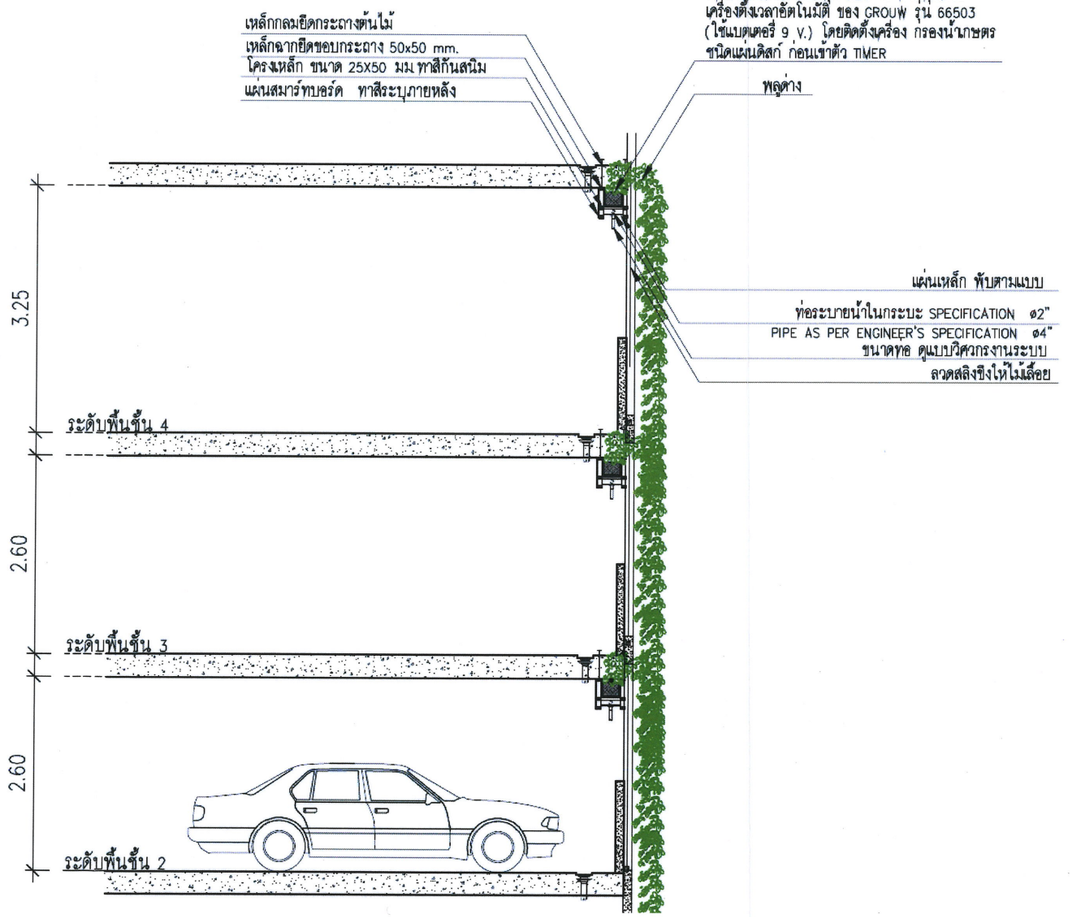

C พื้นที่ปลูกต้นไม้ ลานจอดรถ ชั้น 2-4

SCALE A3 = 1:75

Areeya

Areeya Property Public Company Limited

บริษัท อารียา พรอพเพอร์ตี้ จำกัด (มหาชน)

PROJECT :

โครงการ
เอ สเปซ เมกา เฟส 2

อาคารพักอาศัย คสล.สูง 34 ชั้น
จำนวน 1 อาคาร พร้อมสระว่ายน้ำ

วิศวกรที่ปรึกษา :

วิศวกรผู้ตรวจสอบโครงสร้าง :

NOTE :

REVISION :

NO.	DATE	DESCRIPTION

DRAWING TITLE :

ผังแสดงแนวตัดภูมิทัศน์
ชั้น 2-4

SCALE : 1 : 75	DRAWING NO.
DRAWING BY:	6GS3
APPROVED BY:	
DATE :	SUB TOTAL / TOTAL

**These drawings are the property of Areeya Property Public Co.,Ltd or Above Mentioned firm And not to be used or reproduced without specific permission. All the dimensions are based on figures given, Do not measure by scale.

รูปที่ ผ.1-18 รูปตัดแสดงการปลูกไม้เลื้อยบริเวณชั้นจอดรถ