



ที่ ทส (กทล) ๑๐๐๙/ว ๑ ๒ ๒ ๘ ๙

คณะกรรมการสิ่งแวดล้อมแห่งชาติ  
สำนักงานนโยบายและแผน  
ทรัพยากรธรรมชาติและสิ่งแวดล้อม  
๖๐/๑ ซอยพิบูลวัฒนา ๗ ถนนพระรามที่ ๖  
แขวงพญาไท เขตพญาไท กรุงเทพฯ ๑๐๕๐๐

๒ กันยายน ๒๕๖๒

เรื่อง มติคณะกรรมการสิ่งแวดล้อมแห่งชาติ ครั้งที่ ๕/๒๕๖๒

เรียน ผู้ว่าการการนิคมอุตสาหกรรมแห่งประเทศไทย

สิ่งที่ส่งมาด้วย มติการประชุมคณะกรรมการสิ่งแวดล้อมแห่งชาติ ครั้งที่ ๕/๒๕๖๒

สืบเนื่องจากการประชุมคณะกรรมการสิ่งแวดล้อมแห่งชาติ ครั้งที่ ๕/๒๕๖๒ เมื่อวันที่ ๑๕ สิงหาคม ๒๕๖๒ มีเรื่องที่เกี่ยวข้องกับการนิคมอุตสาหกรรมแห่งประเทศไทย จำนวน ๑ เรื่อง คือ วาระที่ ๔.๒ โครงการพัฒนานิคมอุตสาหกรรมในพื้นที่ระเบียงเศรษฐกิจภาคตะวันออก: นิคมอุตสาหกรรม Smart Park ของการนิคมอุตสาหกรรมแห่งประเทศไทย

ฝ่ายเลขานุการคณะกรรมการสิ่งแวดล้อมแห่งชาติ จึงขอแจ้งมติการประชุมดังกล่าว ซึ่งคณะกรรมการฯ ได้พิจารณาและให้การรับรองแล้ว เมื่อวันที่ ๓๐ สิงหาคม ๒๕๖๒ รายละเอียดตามสิ่งที่ส่งมาด้วย ทั้งนี้ ตามมาตรา ๕๑/๖ แห่งพระราชบัญญัติส่งเสริมและรักษาคุณภาพสิ่งแวดล้อมแห่งชาติ (ฉบับที่ ๒) พ.ศ. ๒๕๖๑ กำหนดให้รายงานการประเมินผลกระทบสิ่งแวดล้อมที่ได้รับความเห็นจากคณะกรรมการสิ่งแวดล้อมแห่งชาติ สามารถนำไปใช้เพื่อเสนอขอรับความเห็นชอบจากคณะรัฐมนตรีได้เป็นระยะเวลา ๕ ปี นับแต่วันที่กระทรวงทรัพยากรธรรมชาติและสิ่งแวดล้อม ได้มีหนังสือแจ้งความเห็นของคณะกรรมการสิ่งแวดล้อมแห่งชาติ

จึงเรียนมาเพื่อโปรดพิจารณาดำเนินการในส่วนที่เกี่ยวข้องต่อไป

ขอแสดงความนับถือ

(นายวิจารณ์ สีมาฉายา)

ปลัดกระทรวงทรัพยากรธรรมชาติและสิ่งแวดล้อม  
กรรมการและเลขานุการ

กองยุทธศาสตร์และแผนงาน

โทรศัพท์ ๐ ๒๒๖๕ ๖๖๑๐

โทรสาร ๐ ๒๒๖๕ ๖๖๐๒

รายงานการประชุม

คณะกรรมการสิ่งแวดล้อมแห่งชาติ ครั้งที่ ๕/๒๕๖๒

วันพฤหัสบดีที่ ๑๕ สิงหาคม พ.ศ. ๒๕๖๒ เวลา ๐๙.๓๐ น.

ณ ห้องประชุม ๔๐๑ ชั้น ๔

อาคารสำนักงานนโยบายและแผนทรัพยากรธรรมชาติและสิ่งแวดล้อม

กรรมการผู้มาประชุม

- |   |                          |
|---|--------------------------|
| ๑. พลเอก ประวิตร วงษ์สุวรรณ<br>รองนายกรัฐมนตรี  | ประธานกรรมการ            |
| ๒. นายธานี ศักดิ์เศรษชู้<br>ที่ปรึกษารองนายกรัฐมนตรี<br>แทน รองนายกรัฐมนตรี (นายจรินทร์ ลักษณวิศิษฏ์) | รองประธานกรรมการ คนที่ ๑ |
| ๓. นายวราวุธ ศิลปอาชา<br>รัฐมนตรีว่าการกระทรวงทรัพยากรธรรมชาติและสิ่งแวดล้อม                          | รองประธานกรรมการ คนที่ ๒ |
| ๔. พลเอก ฉันท อินทรเจริญ<br>ปลัดกระทรวงกลาโหม<br>แทน รัฐมนตรีว่าการกระทรวงกลาโหม                      | กรรมการ                  |
| ๕. นายอนันต์ สุวรรณรัตน์<br>ปลัดกระทรวงเกษตรและสหกรณ์<br>แทน รัฐมนตรีว่าการกระทรวงเกษตรและสหกรณ์      | กรรมการ                  |
| ๖. นายชรัส บุญณสะ<br>ที่ปรึกษาด้านความมั่นคง<br>แทน รัฐมนตรีว่าการกระทรวงมหาดไทย                      | กรรมการ                  |
| ๗. นายอำนาจ วิชยานุวัติ<br>รองปลัดกระทรวงศึกษาธิการ<br>แทน รัฐมนตรีว่าการกระทรวงศึกษาธิการ            | กรรมการ                  |
| ๘. นายจุมพล ริมสาคร<br>รองปลัดกระทรวงการคลัง<br>แทน รัฐมนตรีว่าการกระทรวงการคลัง                      | กรรมการ                  |



กรรมการผู้ลาประชุม

- |  |         |
|--|---------|
| ๑. นางบรรณโคภิชฐ์ เมฆวิชัย<br>ผู้ทรงคุณวุฒิ      | กรรมการ |
| ๒. นายอนรรฆ พัฒนวิบูลย์<br>ผู้ทรงคุณวุฒิ         | กรรมการ |
| ๓. นายอดิษฐ์ อิศรางกูร ณ อยุธยา<br>ผู้ทรงคุณวุฒิ | กรรมการ |
| ๔. นายเต็มศักดิ์ สุขวิบูลย์<br>ผู้ทรงคุณวุฒิ     | กรรมการ |

ผู้เข้าร่วมประชุม

- |   |   |
|---|---|
| ๑. นางรวีวรรณ ภูริเดช   | เลขาธิการสำนักงานนโยบายและแผนทรัพยากรธรรมชาติและสิ่งแวดล้อม   |
| ๒. นายจตุพร บุรุษพัฒน์  | อธิบดีกรมทรัพยากรทางทะเลและชายฝั่ง  |
| ๓. นายวรานนท์ ยิ้มมงคล  | รองผู้ว่าราชการจังหวัดตาก   |
| ๔. นายพุมพิงศ์ สุรพฤกษ์   | รองเลขาธิการสำนักงานนโยบายและแผนทรัพยากรธรรมชาติและสิ่งแวดล้อม  |
| ๕. นายสุโข อุบลทิพย์  | รองเลขาธิการสำนักงานนโยบายและแผนทรัพยากรธรรมชาติและสิ่งแวดล้อม  |
| ๖. นายเฉลิมศักดิ์ เพ็ชรสุวรรณ                                   | รองอธิบดีกรมควบคุมมลพิษ แทน อธิบดีกรมควบคุมมลพิษ  |
| ๗. นายประภิต วงศ์ศรีวัฒนกุล                                     | รองอธิบดีกรมอุทยานแห่งชาติ สัตว์ป่า และพันธุ์พืช<br>แทน อธิบดีกรมอุทยานแห่งชาติ สัตว์ป่า และพันธุ์พืช |
| ๘. นางอำนวยการพร ชลดำรงกุล                                      | รองอธิบดีกรมป่าไม้ แทน อธิบดีกรมป่าไม้  |
| ๙. นายนิติ มณีชัย   | รองอธิบดีกรมทรัพยากรธรณี แทน อธิบดีกรมทรัพยากรธรณี  |
| ๑๐. นางอรนุช หล่อเพ็ญศรี  | รองอธิบดีกรมทรัพยากรน้ำบาดาล แทน อธิบดีกรมทรัพยากรน้ำบาดาล  |
| ๑๑. นายอำมาตย์ สุธรรมจรัส                                       | ผู้อำนวยการสำนักอนุรักษ์และฟื้นฟูแหล่งน้ำ<br>แทน อธิบดีกรมทรัพยากรน้ำ                                 |
| ๑๒. นายวัฒน์ ทาบังกาฬ   | ผู้อำนวยการศูนย์สารสนเทศสิ่งแวดล้อม<br>แทน อธิบดีกรมส่งเสริมคุณภาพสิ่งแวดล้อม                         |
| ๑๓. คณะทำงานรองนายกรัฐมนตรี (พลเอก ประวิตร วงษ์สุวรรณ)          | จำนวน ๗ คน  |
| ๑๔. คณะทำงานรัฐมนตรีว่าการกระทรวงทรัพยากรธรรมชาติและสิ่งแวดล้อม | จำนวน ๓ คน  |
| ๑๕. เจ้าหน้าที่กระทรวงมหาดไทย                                   | จำนวน ๑ คน  |
| ๑๖. เจ้าหน้าที่กระทรวงกลาโหม                                    | จำนวน ๓ คน  |

๑๗. เจ้าหน้าที่กระทรวงคมนาคม	จำนวน ๑ คน
๑๘. เจ้าหน้าที่กระทรวงสาธารณสุข	จำนวน ๑ คน
๑๙. เจ้าหน้าที่กระทรวงเกษตรและสหกรณ์	จำนวน ๒ คน
๒๐. เจ้าหน้าที่สำนักงานคณะกรรมการส่งเสริมการลงทุน	จำนวน ๑ คน
๒๑. เจ้าหน้าที่สภาพัฒนาการเศรษฐกิจและสังคมแห่งชาติ	จำนวน ๑ คน
๒๒. เจ้าหน้าที่กรมโรงงานอุตสาหกรรม	จำนวน ๒ คน
๒๓. เจ้าหน้าที่กรมทรัพยากรน้ำบาดาล	จำนวน ๑ คน
๒๔. เจ้าหน้าที่กรมทรัพยากรน้ำ	จำนวน ๑ คน
๒๕. เจ้าหน้าที่กรมทรัพยากรทางทะเลและชายฝั่ง	จำนวน ๑ คน
๒๖. เจ้าหน้าที่กรมอุทยานแห่งชาติ สัตว์ป่า และพันธุ์พืช	จำนวน ๘ คน
๒๗. เจ้าหน้าที่กรมทรัพยากรธรณี	จำนวน ๑ คน
๒๘. เจ้าหน้าที่กรมป่าไม้	จำนวน ๓ คน
๒๙. เจ้าหน้าที่สำนักงานปลัดกระทรวงทรัพยากรธรรมชาติและสิ่งแวดล้อม	จำนวน ๓ คน
๓๐. เจ้าหน้าที่กรมควบคุมมลพิษ	จำนวน ๑๑ คน
๓๑. เจ้าหน้าที่จังหวัดตาก	จำนวน ๑ คน
๓๒. สำนักงานทรัพยากรธรรมชาติและสิ่งแวดล้อมจังหวัดตาก	จำนวน ๑ คน
๓๓. เจ้าหน้าที่สำนักงานนโยบายและแผนทรัพยากรธรรมชาติและสิ่งแวดล้อม	จำนวน ๓๐ คน

#### ผู้เข้าร่วมชี้แจง

๑. นายอัฐพล จิรวัดน์จรรยา	รองผู้ว่าการสายงานยุทธศาสตร์และพัฒนา การนิคมอุตสาหกรรมแห่งประเทศไทย
๒. นายวิฑูรย์ อยู่ทิ้ม	รองผู้ว่าการสายงานปฏิบัติการ ๓ การนิคมอุตสาหกรรมแห่งประเทศไทย
๓. นายสมรักษ์ เพ็ชรเจริญ	ผู้ช่วยผู้ว่าการแผนงานโรงไฟฟ้า การไฟฟ้าฝ่ายผลิตแห่งประเทศไทย
๔. นางสาวสมใจ บุณนาค	ผู้ช่วยผู้อำนวยการฝ่ายสิ่งแวดล้อมโครงการ ๒ การไฟฟ้าฝ่ายผลิตแห่งประเทศไทย
๕. นายสุจิตต์ เชาวศิริกุล	รองผู้ว่าการการรถไฟแห่งประเทศไทย การรถไฟแห่งประเทศไทย
๖. นายชาญณรงค์ ศรีแปลก	วิศวกร ๘ ฝ่ายโครงการพิเศษและก่อสร้าง การรถไฟแห่งประเทศไทย

- |                              |   |
|------------------------------|---|
| ๗. นายธาริศร์ อิศสระยังยืน   | ผู้อำนวยการสำนักโครงสร้างพื้นฐาน<br>สำนักงานเพื่อการพัฒนาาระเบียงเศรษฐกิจพิเศษภาคตะวันออก |
| ๘. นายดลมลชัย วิวัฒน์บวรพงษ์ | ผู้ช่วยผู้ว่าการการเคหะแห่งชาติ การเคหะแห่งชาติ   |
| ๙. นายกิติกุล ตั้งเจริญถาวร  | ผู้อำนวยการฝ่ายสิ่งแวดล้อมวิศวกรรมสำรวจและทดสอบวัสดุ<br>การเคหะแห่งชาติ                   |
| ๑๐. นางสาวมาลินี จุมปา       | ผู้อำนวยการกองสิ่งแวดล้อม ๑ การเคหะแห่งชาติ   |
| ๑๑. นางสาวสัมพันธ์ สุริเย    | ผู้อำนวยการกองสิ่งแวดล้อม ๒ การเคหะแห่งชาติ   |

เริ่มประชุมเวลา ๐๙.๓๐ น.

ระเบียบวาระที่ ๔ เรื่องเสนอเพื่อพิจารณา

#### ๔.๒ โครงการพัฒนานิคมอุตสาหกรรมในพื้นที่ระเบียงเศรษฐกิจภาคตะวันออก : นิคมอุตสาหกรรม Smart Park ของการนิคมอุตสาหกรรมแห่งประเทศไทย

กรรมการและเลขานุการ รายงานสรุปต่อที่ประชุมว่า พระราชบัญญัติเขตพัฒนาพิเศษภาคตะวันออก พ.ศ. ๒๕๖๑ กำหนดให้พื้นที่ในบริเวณจังหวัดฉะเชิงเทรา ชลบุรี และระยอง ส่งเสริมเป็น “เขตพัฒนาพิเศษภาคตะวันออก” ดำเนินการพัฒนาพื้นที่ภาคตะวันออกให้เป็นระบบและสอดคล้องกับหลักการพัฒนาอย่างยั่งยืน โดยเฉพาะการส่งเสริมการประกอบพาณิชย์กรรมและอุตสาหกรรมที่ใช้เทคโนโลยีขั้นสูง ทันสมัย สร้างนวัตกรรม และเป็นมิตรกับสิ่งแวดล้อม เนื่องจากปัจจุบันจังหวัดระยองเป็นฐานการผลิตอุตสาหกรรมหลักของประเทศ และมีศักยภาพสูงในการส่งเสริมให้เป็นฐานการผลิต ๑๐ อุตสาหกรรมเป้าหมาย

โครงการฯ ตั้งอยู่ในเขตตำบลห้วยโป่ง อำเภอเมืองระยอง จังหวัดระยอง พื้นที่ ๑,๓๘๓.๗๖ ไร่ พื้นที่ส่วนใหญ่ เป็นพื้นที่รกร้างรอการพัฒนา โรงงานอุตสาหกรรมประกอบกิจการขนส่งและกระจายสินค้า และมีบางส่วนเป็นอาคารรกร้าง ระบบสาธารณูปโภคเดิมที่ไม่ได้ใช้งานและบริเวณทางด้านทิศเหนือของพื้นที่โครงการตั้งอยู่ติดกับทางหลวงแผ่นดินหมายเลข ๓ (ถนนสุขุมวิท) พื้นที่โครงการฯ อยู่ห่างจากท่าเรือน้ำลึกมาบตาพุด ประมาณ ๒.๕ กิโลเมตร ห่างจากสนามบินอู่ตะเภา ประมาณ ๑๗ กิโลเมตร ชุมชนที่อยู่ใกล้กับพื้นที่โครงการ ได้แก่ ชุมชนชาวกูหลกหญ้า ชุมชนมาบชลุค-ซากกลาง และชุมชนมาบชลุค มีกลุ่มอุตสาหกรรมเป้าหมายจำนวน ๗ กลุ่ม ได้แก่ ๑) กลุ่มอุตสาหกรรมทางการแพทย์ครบวงจร ๒) กลุ่มอุตสาหกรรมวิจัยและพัฒนา ๓) กลุ่มอุตสาหกรรมการบินและอวกาศ ๔) กลุ่มอุตสาหกรรมขนส่งและบริการ ๕) กลุ่มอุตสาหกรรมอุปกรณ์อัจฉริยะ หุ่นยนต์และจักรกล ๖) กลุ่มอุตสาหกรรมดิจิทัลเทคโนโลยีอินเทอร์เน็ต เชื่อมต่อปัญญาประดิษฐ์ และ ๗) กลุ่มอุตสาหกรรมผลิตแบตเตอรี่และทำหม้อเก็บพลังงานไฟฟ้าชนิดแห้ง และกลุ่มอุตสาหกรรมห้ามตั้งจำนวน ๒๘ ประเภท

คณะกรรมการผู้ชำนาญการพิจารณารายงานการวิเคราะห์ผลกระทบสิ่งแวดล้อม โครงการอุตสาหกรรม และระบบสาธารณูปโภคที่สนับสนุน ได้พิจารณารวม ๒ ครั้ง และในการประชุมครั้งที่ ๑๐/๒๕๖๒ เมื่อวันที่ ๖ มีนาคม ๒๕๖๒ มีมติให้การนิคมอุตสาหกรรมแห่งประเทศไทย นำรายงานการประเมินผลกระทบสิ่งแวดล้อม (EIA) โครงการฯ ซึ่งได้รวบรวมข้อมูลในรายงานฯ และข้อมูลที่ได้ชี้แจงเพิ่มเติมทุกฉบับ รวมทั้งข้อมูลที่ปรับแก้ไขตามข้อคิดเห็นของคณะกรรมการผู้ชำนาญการฯ จัดทำรายงานฉบับสมบูรณ์ นำเสนอคณะกรรมการสิ่งแวดล้อมแห่งชาติ เพื่อพิจารณาเสนอความเห็นประกอบการพิจารณาของคณะรัฐมนตรีต่อไป ทั้งนี้ ในรายงาน EIA ได้กำหนดมาตรการป้องกันและแก้ไขผลกระทบสิ่งแวดล้อมที่สำคัญ ได้แก่ การกำหนดห้ามมิให้โรงงานที่มีการกระบวนการผลิตที่มีการเผาไหม้เชื้อเพลิงและมีการระบายออกทางปล่องระบายมลพิษทางอากาศ (Stack) เข้าม่าตั้งในพื้นที่โครงการ สร้างอุโมงค์สาธารณูปโภคใต้ดิน สำหรับงานระบบไฟฟ้า สื่อสาร และท่อน้ำเย็นสำหรับระบบปรับอากาศ แทนการเดินท่อและแนวสายไฟริมทาง การจราจรหลักภายในโครงการ จะใช้รถไฟฟ้าขนส่งมวลชน (Future Mass Transit) ระบบ Data Farm เป็นศูนย์กลางเก็บข้อมูลของโครงการ และให้บริการคลังข้อมูลให้กับโรงงานภายในพื้นที่โครงการ ทำให้การเชื่อมต่อเครือข่ายเป็นระบบเดียวกัน การจัดทำมีศูนย์อำนวยการภาวะฉุกเฉิน EMCC ในพื้นที่โครงการ กำหนดให้โรงงานที่จะเข้ามาตั้งในโครงการก่อสร้างอาคารด้วยวัสดุดูดซับเสียงที่เหมาะสม ห้ามกิจกรรมการขนส่งวัสดุอุปกรณ์ต่างๆ ในช่วงเวลาเร่งด่วน กำหนดให้โรงงานต่าง ๆ ต้องมีการคัดแยกมูลฝอยตามแต่ละประเภทและกากของเสียอันตรายและไม่อันตราย อย่างเป็นระบบ นอกจากนี้ มีการกำหนดมาตรการติดตามตรวจสอบผลกระทบสิ่งแวดล้อม เช่น ตรวจวัดคุณภาพอากาศในบรรยากาศ ระดับเสียง คุณภาพน้ำผิวดิน คุณภาพน้ำใต้ดิน โลหะหนักในตะกอนดิน และคุณภาพดิน ทั้งในระยะก่อสร้างและระยะดำเนินการ กำหนดบันทึกปริมาณ และการจัดการกากของเสียของโครงการฯ บันทึกและรวบรวมสถิติเกี่ยวกับอุบัติเหตุต่างๆ เป็นต้น

จึงเรียนเสนอที่ประชุมเพื่อโปรดพิจารณา

ความเห็นที่ประชุม

ที่ประชุมฯ พิจารณารายละเอียดโครงการฯ แล้ว มีความเห็นให้เพิ่มเติมข้อมูลเกี่ยวกับการป้องกันผลกระทบสิ่งแวดล้อมจากภายนอกที่มีต่อโครงการ อันเนื่องจากการขยายตัวของชุมชนและการเคลื่อนย้ายคนเข้าไปอยู่ในพื้นที่นิคมอุตสาหกรรม โดยต้องพิจารณาทั้งในเชิงสังคม เศรษฐกิจ และการสาธารณสุข โดยเฉพาะอย่างยิ่งการก่อสร้างต่างๆ ซึ่งผลกระทบในระยะแรก คือ สัตว์ชนิดต่างๆ ที่จะเข้ามาอยู่ในพื้นที่ เช่น สุนัข ลิง นกพิราบ เป็นต้น ดังนั้น ในการออกแบบ ไม่ว่าจะเป็นที่พักอาศัยหรือการก่อสร้างโรงงานก็ตาม จะต้องพิจารณาว่าจะป้องกันสัตว์เหล่านี้ได้อย่างไร เพื่อป้องกันโรคสัตว์สู่คนที่เกิดขึ้นตามมา

### มติที่ประชุม

เห็นชอบตามความเห็นของคณะกรรมการผู้ชำนาญการพิจารณารายงานการวิเคราะห์ผลกระทบสิ่งแวดล้อมโครงการอุตสาหกรรม และระบบสาธารณสุขปภคที่สนับสนุน ในการประชุมครั้งที่ ๑๐/๒๕๖๒ เมื่อวันที่ ๖ มีนาคม ๒๕๖๒ ต่อรายงานการประเมินผลกระทบสิ่งแวดล้อมโครงการพัฒนานิคมอุตสาหกรรมในพื้นที่ระเบียงเศรษฐกิจภาคตะวันออก : นิคมอุตสาหกรรม Smart Park ของการนิคมอุตสาหกรรมแห่งประเทศไทย โดยให้การนิคมอุตสาหกรรมแห่งประเทศไทย รับความเห็นจากคณะกรรมการสิ่งแวดล้อมแห่งชาติ ไปพิจารณาดำเนินการในประเด็นการป้องกันผลกระทบสิ่งแวดล้อมจากภายนอกที่มีต่อโครงการ โดยเฉพาะอย่างยิ่งจากสัตว์ชนิดต่างๆ ที่จะเข้ามาอยู่ในพื้นที่นิคมอุตสาหกรรม ภายใต้แนวคิดสุขภาพหนึ่งเดียว (One Health) และดำเนินการ ดังนี้

๑. ดำเนินการตามมาตรการป้องกันและแก้ไขผลกระทบสิ่งแวดล้อม รวมทั้งมาตรการติดตามตรวจสอบผลกระทบสิ่งแวดล้อม ตามที่กำหนดไว้ในรายงานการประเมินผลกระทบสิ่งแวดล้อม โครงการพัฒนานิคมอุตสาหกรรมในพื้นที่ระเบียงเศรษฐกิจภาคตะวันออก : นิคมอุตสาหกรรม Smart Park ของการนิคมอุตสาหกรรมแห่งประเทศไทย ซึ่งผ่านการพิจารณาจากคณะกรรมการผู้ชำนาญการพิจารณารายงานการวิเคราะห์ผลกระทบสิ่งแวดล้อมโครงการอุตสาหกรรม และระบบสาธารณสุขปภคที่สนับสนุน ในการประชุมครั้งที่ ๑๐/๒๕๖๒ เมื่อวันที่ ๖ มีนาคม ๒๕๖๒ อย่างเคร่งครัด

๒. ให้ตั้งงบประมาณเพื่อดำเนินการตามมาตรการป้องกันและแก้ไขผลกระทบสิ่งแวดล้อม และมาตรการติดตามตรวจสอบผลกระทบสิ่งแวดล้อม ตามที่กำหนดไว้

๓. นำความเห็นของคณะกรรมการสิ่งแวดล้อมแห่งชาติเสนอคณะรัฐมนตรี เพื่อประกอบการพิจารณาตามมาตรา ๔๙ และมาตรา ๕๑/๖ แห่งพระราชบัญญัติส่งเสริมและรักษาคุณภาพสิ่งแวดล้อมแห่งชาติ (ฉบับที่ ๒) พ.ศ. ๒๕๖๑

ทั้งนี้ คณะกรรมการสิ่งแวดล้อมแห่งชาติ ได้รับรองมติที่ประชุมดังกล่าว ในที่ประชุมแล้ว

เลิกประชุมเวลา ๑๑.๓๐ น.

(นายไชยยันต์ เทพศิริสุนทร)

(นางรวีวรรณ ภูริเดช)

(นายประเสริฐ ศิรินภาพร)

(นายวิจารณ์ สิมายา)

ผู้จดยางานการประชุม

ผู้ตรวจรายงานการประชุม



มาตรการป้องกันและแก้ไขผลกระทบสิ่งแวดล้อม  
และมาตรการติดตามตรวจสอบผลกระทบสิ่งแวดล้อม  
รายงานการประเมินผลกระทบสิ่งแวดล้อม  
โครงการพัฒนานิคมอุตสาหกรรมในพื้นที่ระยองเศรษฐกิจภาคตะวันออก  
นิคมอุตสาหกรรม Smart Park  
ตั้งอยู่ที่ตำบลห้วยโป่ง อำเภอเมืองระยอง จังหวัดระยอง  
ที่การนิคมอุตสาหกรรมแห่งประเทศไทย ต้องยึดถือปฏิบัติอย่างเคร่งครัด

ลงชื่อ .....  
(นายอัฐพล จิรวัดน์จรรยา)  
รองผู้อำนวยการ ปฏิบัติงานแทน  
ผู้ว่าการการนิคมอุตสาหกรรมแห่งประเทศไทย

กรกฎาคม 2562  
หน้า 1/125

ลงชื่อ .....  
(นายสมชาย ปิยะวารสกุล)  
ผู้อำนวยการสิ่งแวดล้อม  
บริษัท เทคนิคสิ่งแวดล้อมไทย จำกัด



ตารางที่ 1 มาตรการป้องกันและแก้ไขผลกระทบสิ่งแวดล้อม โครงการพัฒนานิคมอุตสาหกรรมในพื้นที่ระยองเศรษฐกิจภาคตะวันออก นิคมอุตสาหกรรม Smart Park  
ของการนิคมอุตสาหกรรมแห่งประเทศไทย ระยะก่อสร้าง

องค์ประกอบทางสิ่งแวดล้อมและคุณค่าต่างๆ	มาตรการป้องกันและแก้ไขผลกระทบสิ่งแวดล้อม	สถานที่ดำเนินการ	ระยะเวลาดำเนินการ	ผู้รับผิดชอบ
1. ลักษณะภูมิประเทศและธรณีวิทยา	- ปกคลุมหญ้าหรือพืชคลุมดินตามพื้นที่ที่มีความลาดชันต่างๆ เพื่อป้องกันการชะล้างของหน้าดิน	- ภายในพื้นที่โครงการ	- ตลอดระยะเวลาก่อสร้าง	- การนิคมอุตสาหกรรมแห่งประเทศไทย (กนอ.)
	- การก่อสร้างต่างๆ บริเวณพื้นที่ที่มีการเปิดหน้าดินบริเวณโครงการจะต้องบดอัดชั้นดินให้แน่น รวบเรียบเพื่อป้องกันการไหลบ่าและชะล้างพังทลายของหน้าดินไปยังบริเวณภายนอกโครงการ โดยเฉพาะในฤดูฝน	- ภายในพื้นที่โครงการ	- ตลอดระยะเวลาก่อสร้าง	- การนิคมอุตสาหกรรมแห่งประเทศไทย (กนอ.)
	- กำหนดขอบเขตบริเวณที่จะต้องทำการปรับสภาพพื้นที่เพื่อการก่อสร้างให้ชัดเจน	- ภายในพื้นที่โครงการ	- ตลอดระยะเวลาก่อสร้าง	- การนิคมอุตสาหกรรมแห่งประเทศไทย (กนอ.)
	- กำหนดให้มีการเปิดหน้าดินเฉพาะบริเวณที่จำเป็นเท่านั้น	- ภายในพื้นที่โครงการ	- ตลอดระยะเวลาก่อสร้าง	- การนิคมอุตสาหกรรมแห่งประเทศไทย (กนอ.)
	- จัดทำรางระบายน้ำและบ่อดักตะกอน เพื่อระบายน้ำฝนและป้องกันดินตะกอนไหลลงสู่แหล่งน้ำ/ท่อระบายน้ำสาธารณะ	- ภายในพื้นที่โครงการ	- ตลอดระยะเวลาก่อสร้าง	- การนิคมอุตสาหกรรมแห่งประเทศไทย (กนอ.)
	- หากพื้นที่ใดมีการไหลบ่าของน้ำฝนรุนแรง โครงการจะปลูกหญ้าคลุมดินหรือตาดคอนกรีตชั่วคราวบริเวณที่มีการกัดเซาะหรือพังทลาย เพื่อป้องกันการกัดเซาะและพังทลายของดินบริเวณดังกล่าว	- ภายในพื้นที่โครงการ	- ตลอดระยะเวลาก่อสร้าง	- การนิคมอุตสาหกรรมแห่งประเทศไทย (กนอ.)
	- 2. คุณภาพอากาศ	- ฉีดพรมน้ำบริเวณพื้นที่ก่อสร้างที่ทำการเปิดหน้าดิน เพื่อลดการฟุ้งกระจายของฝุ่น อย่างน้อยวันละ 2 ครั้ง (เช้า-บ่าย)	- ภายในพื้นที่โครงการ	- ตลอดระยะเวลาก่อสร้าง
- ใช้ผ้าหรือพลาสติกคลุมดินหรือทราย หรืออุปกรณ์ก่อสร้างในระหว่างการขนส่ง เพื่อป้องกันการฟุ้งกระจาย	- ตลอดเส้นทางขนส่ง	- ตลอดระยะเวลาก่อสร้าง	- การนิคมอุตสาหกรรมแห่งประเทศไทย (กนอ.)	
- จำกัดความเร็วของยานพาหนะในพื้นที่ก่อสร้างไม่เกิน 30 กิโลเมตร/ชั่วโมง เพื่อลดการฟุ้งกระจายของฝุ่นละอองและไอเสียจากรถยนต์	- ภายในพื้นที่โครงการ	- ตลอดระยะเวลาก่อสร้าง	- การนิคมอุตสาหกรรมแห่งประเทศไทย (กนอ.)	

ลงชื่อ .....  
(นายอรรถพล จีระวัฒน์จรรยา)  
รองผู้จัดการ ปฏิบัติงานแทน  
ผู้จัดการการนิคมอุตสาหกรรมแห่งประเทศไทย

กรกฎาคม 2562  
หน้า 2/125

ลงชื่อ .....  
(นายสมชาย ปิยะวารสกุล)  
ผู้อำนวยการสิ่งแวดล้อม  
บริษัท เทคนิคสิ่งแวดล้อมไทย จำกัด



ตารางที่ 1 (ต่อ) มาตรการป้องกันและแก้ไขผลกระทบสิ่งแวดล้อม โครงการพัฒนานิคมอุตสาหกรรมในพื้นที่ระยองเศรษฐกิจภาคตะวันออก นิคมอุตสาหกรรม Smart Park ของการนิคมอุตสาหกรรมแห่งประเทศไทย ระยะก่อสร้าง

องค์ประกอบทางสิ่งแวดล้อมและคุณค่าต่างๆ	มาตรการป้องกันและแก้ไขผลกระทบสิ่งแวดล้อม	สถานที่ดำเนินการ	ระยะเวลาดำเนินการ	ผู้รับผิดชอบ
2. คุณภาพอากาศ (ต่อ)	- กรณีที่มีฝุ่นละอองและวัสดุก่อสร้างร่วงหล่นภายในพื้นที่ก่อสร้าง พื้นที่ใกล้เคียงโดยรอบ หรือเส้นทางที่ใช้ขนส่ง ผู้รับเหมาก่อสร้างจะต้องรีบให้คนงานทำการเก็บวัสดุก่อสร้างที่ร่วงหล่นขึ้นทันทีรวมทั้งทำความสะอาดในบริเวณพื้นที่ดังกล่าวให้เรียบร้อย เพื่อไม่ให้เกิดการกีดขวางการใช้เส้นทางหรือความสกปรกในบริเวณต่าง ๆ	- ตลอดเส้นทางขนส่ง	- ตลอดระยะเวลาก่อสร้าง	- การนิคมอุตสาหกรรมแห่งประเทศไทย (กนอ.)
	- ห้ามคนงานทำการเผามูลฝอยหรือวัสดุอื่น ๆ ที่เกิดจากบ้านพักคนงาน/พื้นที่ก่อสร้าง	- ภายในพื้นที่โครงการ	- ตลอดระยะเวลาก่อสร้าง	- การนิคมอุตสาหกรรมแห่งประเทศไทย (กนอ.)
	- การเปิดพื้นที่ก่อสร้างต้องดำเนินการเปิดพื้นที่ให้น้อยที่สุด จากนั้นผู้รับเหมาก่อสร้างต้องดำเนินการบดอัดดินให้เรียบร้อยก่อนเปิดพื้นที่ส่วนอื่น ๆ เพื่อลดการฟุ้งกระจายของฝุ่นละอองในบรรยากาศ	- ภายในพื้นที่โครงการ	- ตลอดระยะเวลาก่อสร้าง	- การนิคมอุตสาหกรรมแห่งประเทศไทย (กนอ.)
	- จัดให้มีอุปกรณ์และสถานที่ภายในโครงการบริเวณใกล้กับทางเข้า-ออกสู่ถนนสาธารณะสำหรับล้างทำความสะอาดล้อและตัวรถขนส่งวัสดุอุปกรณ์ก่อสร้างก่อนออกจากโครงการ	- ภายในพื้นที่โครงการ	- ตลอดระยะเวลาก่อสร้าง	- การนิคมอุตสาหกรรมแห่งประเทศไทย (กนอ.)
	- ทำความสะอาดบริเวณถนนทางเข้าพื้นที่โครงการ และบริเวณพื้นที่ก่อสร้างเป็นประจำทุกวัน	- ภายในพื้นที่โครงการ	- ตลอดระยะเวลาก่อสร้าง	- การนิคมอุตสาหกรรมแห่งประเทศไทย (กนอ.)
	- ตรวจสอบและบำรุงรักษาเครื่องยนต์ต่างๆ อย่างสม่ำเสมอเพื่อลดปริมาณไอเสียที่ปล่อยจากระบบรถทุกเข้า-ออกพื้นที่โครงการ	- ตลอดเส้นทางขนส่ง	- ตลอดระยะเวลาก่อสร้าง	- การนิคมอุตสาหกรรมแห่งประเทศไทย (กนอ.)
	- ล้อมรั้วรอบบริเวณพื้นที่ก่อสร้างเพื่อลดการฟุ้งกระจายของฝุ่นละออง	- ภายในพื้นที่โครงการ	- ตลอดระยะเวลาก่อสร้าง	- การนิคมอุตสาหกรรมแห่งประเทศไทย (กนอ.)

ลงชื่อ .....  
 (นายอัฐพล จิรวินน์จรรยา)  
 รองผู้จัดการ ปฏิบัติงานแทน  
 ผู้จัดการการนิคมอุตสาหกรรมแห่งประเทศไทย

กรกฎาคม 2562  
 หน้า 3/125

ลงชื่อ .....  
 (นายสมชาย ปิยะวารสกุล)  
 ผู้อำนวยการสิ่งแวดล้อม  
 บริษัท เทคนิคสิ่งแวดล้อมไทย จำกัด



ตารางที่ 1 (ต่อ) มาตรการป้องกันและแก้ไขผลกระทบสิ่งแวดล้อม โครงการพัฒนานิคมอุตสาหกรรมในพื้นที่ระยองเศรษฐกิจภาคตะวันออก นิคมอุตสาหกรรม Smart Park ของการนิคมอุตสาหกรรมแห่งประเทศไทย ระยะก่อสร้าง

องค์ประกอบทางสิ่งแวดล้อมและคุณค่าต่างๆ	มาตรการป้องกันและแก้ไขผลกระทบสิ่งแวดล้อม	สถานที่ดำเนินการ	ระยะเวลาดำเนินการ	ผู้รับผิดชอบ
3. คุณภาพน้ำผิวดิน	- โครงการต้องกำหนดให้บริษัทรับเหมาจัดเตรียมห้องส้วมที่ถูกต้องลักษณะและเพียงพอต่อจำนวนคนงาน โดยเป็นไปตามกฎหมายกำหนด หรือมีจำนวนห้องส้วมอย่างน้อย 1 ห้องต่อคนงาน 20 คน	- ภายในพื้นที่โครงการ	- ตลอดระยะเวลาก่อสร้าง	- การนิคมอุตสาหกรรมแห่งประเทศไทย (กนอ.)
	- ติดตั้งระบบบำบัดน้ำเสียสำเร็จรูป เพื่อบำบัดน้ำเสียจากห้องน้ำ-ห้องส้วมของคนงานก่อสร้าง รวมทั้งจัดให้มีบ่อพักน้ำทิ้งที่มีความสามารถในการกักเก็บน้ำอย่างน้อย 1 วัน เพื่อรองรับน้ำทิ้งจากการชักล้างและกิจกรรมอื่น ๆ และเพื่อตรวจวัดคุณภาพน้ำ (เดือนละ 1 ครั้ง) ก่อนระบายออกสู่แหล่งน้ำสาธารณะ หรือนำกลับมาใช้ประโยชน์	- ภายในพื้นที่โครงการ	- ตลอดระยะเวลาก่อสร้าง	- การนิคมอุตสาหกรรมแห่งประเทศไทย (กนอ.)
	- นำน้ำทิ้งในบ่อพักน้ำทิ้งจากกิจกรรมการก่อสร้างกลับมาใช้ประโยชน์ เช่น การฉีดพรมพื้นที่ก่อสร้างหรือรดน้ำต้นไม้ภายในพื้นที่โครงการ	- ภายในพื้นที่โครงการ	- ตลอดระยะเวลาก่อสร้าง	- การนิคมอุตสาหกรรมแห่งประเทศไทย (กนอ.)
	- จัดสร้างรางระบายน้ำชั่วคราวและบ่อดักตะกอนที่มีปริมาตรเพียงพอในการรับน้ำเสียจากกิจกรรมก่อสร้าง	- ภายในพื้นที่โครงการ	- ตลอดระยะเวลาก่อสร้าง	- การนิคมอุตสาหกรรมแห่งประเทศไทย (กนอ.)
	- จัดให้มีพื้นที่สำหรับการล้างอุปกรณ์ เครื่องมือเครื่องจักร และล้อรถในพื้นที่ก่อสร้าง และรวบรวมน้ำเสียลงสู่บ่อดักตะกอน	- ภายในพื้นที่โครงการ	- ตลอดระยะเวลาก่อสร้าง	- การนิคมอุตสาหกรรมแห่งประเทศไทย (กนอ.)
	- ห้ามนำวัสดุที่เกิดจากการก่อสร้างกองไว้ใกล้แหล่งน้ำ	- ภายในพื้นที่โครงการ	- ตลอดระยะเวลาก่อสร้าง	- การนิคมอุตสาหกรรมแห่งประเทศไทย (กนอ.)
	- ห้ามทิ้งขยะมูลฝอยลงแหล่งน้ำหรือทางน้ำสาธารณะ	- แหล่งน้ำหรือทางน้ำสาธารณะภายในพื้นที่โครงการ หรือพื้นที่โดยรอบโครงการ	- ตลอดระยะเวลาก่อสร้าง	- การนิคมอุตสาหกรรมแห่งประเทศไทย (กนอ.)
	- แยกน้ำเพื่อการอุปโภค-บริโภคของคนงานจากน้ำใช้เพื่อการก่อสร้าง พร้อมทั้งจัดหาน้ำดื่มที่สะอาดและเพียงพอต่อคนงาน	- ภายในพื้นที่โครงการ	- ตลอดระยะเวลาก่อสร้าง	- การนิคมอุตสาหกรรมแห่งประเทศไทย (กนอ.)

ลงชื่อ .....

(นายอัฐพล จิรวัดน์จรรยา)

รองผู้อำนวยการ ปฏิบัติงานแทน

ผู้อำนวยการการนิคมอุตสาหกรรมแห่งประเทศไทย

กรกฎาคม 2562

หน้า 4/125

ลงชื่อ .....

(นายสมชาย ปิยะวรสกลต์)

ผู้อำนวยการสิ่งแวดล้อม

บริษัท เทคโนโลยีสิ่งแวดล้อมไทย จำกัด



ตารางที่ 1 (ต่อ) มาตรการป้องกันและแก้ไขผลกระทบสิ่งแวดล้อม โครงการพัฒนานิคมอุตสาหกรรมในพื้นที่ระยองเศรษฐกิจภาคตะวันออก นิคมอุตสาหกรรม Smart Park ของการนิคมอุตสาหกรรมแห่งประเทศไทย ระยะก่อสร้าง

องค์ประกอบทางสิ่งแวดล้อมและคุณค่าต่างๆ	มาตรการป้องกันและแก้ไขผลกระทบสิ่งแวดล้อม	สถานที่ดำเนินการ	ระยะเวลาดำเนินการ	ผู้รับผิดชอบ
4. เสียง	- ปฏิบัติตามคู่มือการบำรุงรักษาเครื่องมือและอุปกรณ์อย่างต่อเนื่อง ตลอดจนซ่อมแซมดูแลรักษาให้อยู่ในสภาพดีตลอดเวลา และบำรุงรักษาเครื่องจักรกลตามระยะเวลาที่กำหนด	- ภายในพื้นที่โครงการ	- ตลอดระยะเวลาก่อสร้าง	- การนิคมอุตสาหกรรมแห่งประเทศไทย (กนอ.)
	- ในช่วงก่อสร้างใกล้กับชุมชนให้โครงการแจ้งแผนการก่อสร้างรวมถึงกำหนดระยะเวลาการก่อสร้างให้สั้นที่สุด	- ชุมชนหรือจุดอ่อนไหวต่างๆ โดยรอบพื้นที่โครงการ	- ตลอดระยะเวลาก่อสร้าง	- การนิคมอุตสาหกรรมแห่งประเทศไทย (กนอ.)
	- การก่อสร้างกิจกรรมใดที่ก่อให้เกิดเสียงดังในระดับสูง ต้องแจ้งให้ชุมชนและผู้เกี่ยวข้องรับทราบ ก่อนดำเนินกิจกรรมนั้น ๆ	- ภายในพื้นที่โครงการ	- ตลอดระยะเวลาก่อสร้าง	- การนิคมอุตสาหกรรมแห่งประเทศไทย (กนอ.)
	- กำหนดช่วงเวลาในการทำงานสำหรับกิจกรรมที่ก่อให้เกิดเสียงดัง ระหว่างเวลา 08.00-18.00 น. และงดการทำงานระหว่างเวลา 19.00-07.00 น. เพื่อไม่ให้รบกวนประชาชนที่พักอาศัยโดยรอบโครงการ	- ภายในพื้นที่โครงการ	- ตลอดระยะเวลาก่อสร้าง	- การนิคมอุตสาหกรรมแห่งประเทศไทย (กนอ.)
	- โครงการกำหนดให้บริษัทรับเหมาก่อสร้างเลือกใช้อุปกรณ์และเครื่องจักรในการก่อสร้างที่ก่อให้เกิดเสียงดังในระดับต่ำที่สุด และให้ตรวจสอบซ่อมบำรุงให้มีประสิทธิภาพในการใช้งานได้ดียิ่งขึ้น เพื่อลดระดับความดังของเสียง	- ภายในพื้นที่โครงการ	- ตลอดระยะเวลาก่อสร้าง	- การนิคมอุตสาหกรรมแห่งประเทศไทย (กนอ.)
	- บริเวณอุปกรณ์ในการก่อสร้างที่เป็นแหล่งกำเนิดเสียงต้องติดตั้งวัสดุปิดคลุมหรือที่ครอบแหล่งกำเนิดเสียงเพื่อลดผลกระทบที่เกิดขึ้น	- ภายในพื้นที่โครงการ	- ตลอดระยะเวลาก่อสร้าง	- การนิคมอุตสาหกรรมแห่งประเทศไทย (กนอ.)
	- กำหนดให้ผู้รับเหมาก่อสร้างดูแลรักษาเครื่องมือ เครื่องจักร และอุปกรณ์การก่อสร้างให้อยู่ในสภาพดีอยู่ตลอดเวลา และเมื่อพบว่ามีเสียงดังปกติจากชิ้นส่วนของอุปกรณ์ใด ให้ทำการแก้ไขปรับปรุงในทันที	- ภายในพื้นที่โครงการ	- ตลอดระยะเวลาก่อสร้าง	- การนิคมอุตสาหกรรมแห่งประเทศไทย (กนอ.)

ลงชื่อ .....  
 (นายอรรถพล จีระวัฒน์จรรยา)  
 รองผู้จัดการ ปฏิบัติงานแทน  
 ผู้อำนวยการการนิคมอุตสาหกรรมแห่งประเทศไทย

กรกฎาคม 2562  
 หน้า 5/125

ลงชื่อ .....  
 (นายสมชาย ปิยะวารสกุล)  
 ผู้อำนวยการสิ่งแวดล้อม  
 บริษัท เทคโนโลยีสิ่งแวดล้อมไทย จำกัด



ตารางที่ 1 (ต่อ) มาตรการป้องกันและแก้ไขผลกระทบสิ่งแวดล้อม โครงการพัฒนานิคมอุตสาหกรรมในพื้นที่ระยองเศรษฐกิจภาคตะวันออก นิคมอุตสาหกรรม Smart Park ของการนิคมอุตสาหกรรมแห่งประเทศไทย ระยะก่อสร้าง

องค์ประกอบทางสิ่งแวดล้อม และคุณค่าต่างๆ	มาตรการป้องกันและแก้ไขผลกระทบสิ่งแวดล้อม	สถานที่ดำเนินการ	ระยะเวลาดำเนินการ	ผู้รับผิดชอบ
4. เสียง (ต่อ)	- การควบคุมระดับเสียงที่แหล่งกำเนิด (Source) : <ul style="list-style-type: none"> <li>• ดับเครื่องยนต์ทุกครั้งเมื่อไม่มีการใช้งานหรือเมื่อจอด</li> <li>• ห้ามไม่ให้มีการเร่งเครื่องยนต์ที่มีเสียงดัง</li> <li>• การเดินเครื่องจักรกลหนักที่มีเสียงดังต้องเร่งดำเนินการให้แล้วเสร็จโดยเร็ว</li> <li>• เลือกเครื่องจักรที่มีระดับเสียงรบกวนน้อยกว่า</li> <li>• ดูแลรักษาเครื่องมือ เครื่องจักร และอุปกรณ์การก่อสร้างให้อยู่ในสภาพดีอยู่ตลอดเวลา และเมื่อพบว่ามีเสียงดังผิดปกติจากชิ้นส่วนของอุปกรณ์ใด ให้ทำการแก้ไขปรับปรุงในทันที</li> </ul>	- ภายในพื้นที่โครงการ	- ตลอดระยะเวลาก่อสร้าง	- การนิคมอุตสาหกรรมแห่งประเทศไทย (กนอ.)
	- การควบคุมทางผ่านของเสียง (Path Way) : <ul style="list-style-type: none"> <li>• ติดตั้งวัสดุปิดคลุมหรือที่ครอบแหล่งกำเนิดเสียง เช่น ผ้าใบหรือแผ่นพลาสติก เป็นต้น</li> <li>• ติดตั้งกำแพงกันเสียง บริเวณพื้นที่ก่อสร้างด้านที่ประชิดชุมชน ขากลูกหญ้า ชุมชนมาบชลุต และชุมชนมาบชลุต-ซากกลาง ขณะดำเนินการก่อสร้างเพื่อลดผลกระทบที่เกิดขึ้น</li> </ul>	- ภายในพื้นที่โครงการ	- ตลอดระยะเวลาก่อสร้าง	- การนิคมอุตสาหกรรมแห่งประเทศไทย (กนอ.)
	- การควบคุมที่ผู้สัมผัสเสียง (Receptor) : <ul style="list-style-type: none"> <li>• เลือกอุปกรณ์ป้องกันอันตรายต่อหูที่ได้มาตรฐาน</li> <li>• อบรมให้ความรู้เกี่ยวกับการใช้งานอุปกรณ์ป้องกันเสียงอย่างถูกต้อง และตระหนักต่อผลกระทบที่อาจเกิดขึ้น</li> </ul>	- ภายในพื้นที่โครงการ	- ตลอดระยะเวลาก่อสร้าง	- การนิคมอุตสาหกรรมแห่งประเทศไทย (กนอ.)

ลงชื่อ .....  
 (นายอรรถพล จีระวัฒน์จรรยา)  
 รองผู้ว่าการ ปฏิบัติงานแทน  
 ผู้ว่าการการนิคมอุตสาหกรรมแห่งประเทศไทย

กรกฎาคม 2562  
 หน้า 6/125

ลงชื่อ .....  
 (นายสมชาย ปิยะวารสกุล)  
 ผู้อำนวยการสิ่งแวดล้อม  
 บริษัท เทคนิคสิ่งแวดล้อมไทย จำกัด



ตารางที่ 1 (ต่อ) มาตรการป้องกันและแก้ไขผลกระทบสิ่งแวดล้อม โครงการพัฒนานิคมอุตสาหกรรมในพื้นที่ระยองเศรษฐกิจภาคตะวันออก นิคมอุตสาหกรรม Smart Park  
ของนิคมอุตสาหกรรมแห่งประเทศไทย ระยะก่อสร้าง

องค์ประกอบทางสิ่งแวดล้อมและคุณค่าต่างๆ	มาตรการป้องกันและแก้ไขผลกระทบสิ่งแวดล้อม	สถานที่ดำเนินการ	ระยะเวลาดำเนินการ	ผู้รับผิดชอบ
4. เสียง (ต่อ)	<ul style="list-style-type: none"> <li>ควบคุมระดับเสียงที่คนงานก่อสร้างได้รับเฉลี่ยตลอดการทำงานตามเกณฑ์มาตรฐานระดับเสียงที่ยอมให้ลูกจ้างได้รับตลอดเวลาการทำงานในแต่ละวัน ตามแนวท่ายประกาศกฎกระทรวงแรงงานและสวัสดิการสังคม เรื่อง กำหนดมาตรฐานความปลอดภัย อาชีวอนามัย และสภาพแวดล้อมในการทำงานเกี่ยวกับความร้อน แสงสว่าง และเสียง หรือกฎหมายอื่นที่เกี่ยวข้องฉบับล่าสุด</li> <li>ดูแลกำกับให้พนักงานผู้ปฏิบัติงานในบริเวณพื้นที่ก่อสร้างที่มีระดับเสียงดังตั้งแต่ 85 เดซิเบลเอ ให้ทำงานได้ไม่เกิน 8 ชั่วโมงต่อวัน</li> <li>ตรวจสอบอุปกรณ์ป้องกันเสียงให้อยู่ในสภาพดีตลอดเวลา และเมื่อพบการชำรุดเสียหายต้องเปลี่ยนใหม่</li> </ul>	- ภายในพื้นที่โครงการ	- ตลอดระยะเวลาก่อสร้าง	- การนิคมอุตสาหกรรมแห่งประเทศไทย (กนอ.)
	- กรณีที่กิจกรรมการก่อสร้างของโครงการก่อให้เกิดผลกระทบด้านเสียง โครงการประสานแผนงานก่อสร้าง พร้อมทั้งชี้แจงผลกระทบที่อาจเกิดขึ้น และชี้แจงมาตรการป้องกันผลกระทบสิ่งแวดล้อมที่กำหนดไว้ รวมทั้งพิจารณาขอชดเชยสำหรับผลกระทบที่เกิดขึ้นต่อบ้านเรือน/ชุมชนดังกล่าว	- ชุมชนที่ติดกับพื้นที่โครงการ	- ตลอดระยะเวลาก่อสร้าง	- การนิคมอุตสาหกรรมแห่งประเทศไทย (กนอ.)
	- จัดให้มีเจ้าหน้าที่จากโครงการเข้าพบชุมชนที่อยู่ในระยะประชิดพื้นที่ก่อสร้าง เป็นประจำตลอดระยะเวลาก่อสร้าง เพื่อสอบถามถึงผลกระทบจากการก่อสร้าง และหากมีผลกระทบเกิดขึ้น โครงการต้องดำเนินการหาแนวทางแก้ไขโดยเร่งด่วน	- ชุมชนโดยรอบพื้นที่โครงการ	- ตลอดระยะเวลาก่อสร้าง	- การนิคมอุตสาหกรรมแห่งประเทศไทย (กนอ.)
	- ตรวจวัดระดับเสียงจากเครื่องมือในการก่อสร้าง (Equipment Noise Audit) เพื่อนำมาใช้ในการประเมินเสียงรบกวนจากกิจกรรมการก่อสร้างของโครงการ	- ภายในพื้นที่ก่อสร้าง	- ตลอดระยะเวลาก่อสร้าง	- การนิคมอุตสาหกรรมแห่งประเทศไทย (กนอ.)

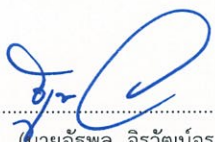
ลงชื่อ .....  
  
 (นายอรรถพล จีรวัดน์จรรยา)  
 รองผู้จัดการ ปฏิบัติงานแทน  
 ผู้จัดการการนิคมอุตสาหกรรมแห่งประเทศไทย

กรกฎาคม 2562  
 หน้า 7/125

ลงชื่อ .....  
  
 (นายสมชาย ปิยะวารสกุล)  
 ผู้อำนวยการสิ่งแวดล้อม  
 บริษัท เทคนิคสิ่งแวดล้อมไทย จำกัด



ตารางที่ 1 (ต่อ) มาตรการป้องกันและแก้ไขผลกระทบสิ่งแวดล้อม โครงการพัฒนานิคมอุตสาหกรรมในพื้นที่ระยองเศรษฐกิจภาคตะวันออก นิคมอุตสาหกรรม Smart Park ของการนิคมอุตสาหกรรมแห่งประเทศไทย ระยะก่อสร้าง

องค์ประกอบทางสิ่งแวดล้อมและคุณค่าต่างๆ	มาตรการป้องกันและแก้ไขผลกระทบสิ่งแวดล้อม	สถานที่ดำเนินการ	ระยะเวลาดำเนินการ	ผู้รับผิดชอบ
5. การคมนาคมขนส่ง	- กำหนดให้มีการติดเบอร์โทรศัพท์ที่รถขนส่งทุกคันเพื่อเป็นช่องทางการแจ้งเรื่องร้องเรียนมายังโครงการ	- รถขนส่งวัสดุอุปกรณ์ต่าง ๆ ของโครงการ	- ตลอดระยะเวลาก่อสร้าง	- การนิคมอุตสาหกรรมแห่งประเทศไทย (กนอ.)
	- ควบคุมรถยนต์ทุกชนิดให้จอดภายในบริเวณพื้นที่ที่กำหนดไว้เท่านั้น โดยห้ามจอดบริเวณริมถนนสาธารณะและพื้นที่ที่เป็นแหล่งชุมชนโดยเด็ดขาด เพื่อป้องกันการกีดขวางจราจรและส่งผลกระทบต่อชุมชนโดยรอบ	- ภายในพื้นที่โครงการและริมถนน	- ตลอดระยะเวลาก่อสร้าง	- การนิคมอุตสาหกรรมแห่งประเทศไทย (กนอ.)
	- ควบคุมน้ำหนักรถบรรทุกให้บรรทุกตามเกณฑ์ที่กฎหมายกำหนด และต้องจัดให้มีวัสดุอุปกรณ์ป้องกันการตกลงของวัสดุก่อสร้าง	- รถขนส่งวัสดุอุปกรณ์ต่างๆ ของโครงการ	- ตลอดระยะเวลาก่อสร้าง	- การนิคมอุตสาหกรรมแห่งประเทศไทย (กนอ.)
	- กำหนดให้พนักงานขับรถบรรทุกปฏิบัติตามกฎจราจรอย่างเคร่งครัด	- พนักงานขับรถขนส่งวัสดุอุปกรณ์ต่างๆ	- ตลอดระยะเวลาก่อสร้าง	- การนิคมอุตสาหกรรมแห่งประเทศไทย (กนอ.)
	- หลีกเลี่ยงกิจกรรมการขนส่งวัสดุอุปกรณ์ต่างๆ ในช่วงเวลาเร่งด่วนเช้า-เย็น และในช่วงเวลากลางคืน	- ตลอดเส้นทางขนส่ง	- ตลอดระยะเวลาก่อสร้าง	- การนิคมอุตสาหกรรมแห่งประเทศไทย (กนอ.)
	- จัดให้มีเจ้าหน้าที่คอยอำนวยความสะดวกและการเข้า-ออกของรถบรรทุกในพื้นที่ก่อสร้าง เพื่ออำนวยความสะดวกและจัดระเบียบการจราจรในช่วงเวลาเช้า-เย็น ซึ่งเป็นชั่วโมงเร่งด่วน (06.00-08.00 น. และ 16.00-18.00 น.)	- ภายในพื้นที่โครงการ	- ตลอดระยะเวลาก่อสร้าง	- การนิคมอุตสาหกรรมแห่งประเทศไทย (กนอ.)
	- โครงการจะประสานงานไปยังหน่วยงานที่เกี่ยวข้อง เช่น กรมทางหลวงหรือหน่วยงานท้องถิ่นในพื้นที่รับผิดชอบ เป็นต้น ให้ทราบถึงปริมาณจราจรที่จะเกิดขึ้นจากการพัฒนาโครงการ รวมถึงหาแนวทางร่วมกันในการแก้ไขและลดปริมาณจราจรที่เกิดขึ้นบนถนนทางหลวงแผ่นดินหมายเลข 3 และถนนทางหลวงหมายเลข 3392 (ถนนปภรณสงเคราะห์ราษฎร์) ทั้งในระยะสั้นและระยะยาวต่อไป	- ตลอดเส้นทางขนส่ง	- ตลอดระยะเวลาก่อสร้าง	- การนิคมอุตสาหกรรมแห่งประเทศไทย (กนอ.)

ลงชื่อ .....  
 (นายอัฐพล จิรวัดน์จรรยา)  
 รองผู้จัดการ ปฏิบัติงานแทน  
 ผู้อำนวยการนิคมอุตสาหกรรมแห่งประเทศไทย

กรกฎาคม 2562  
 หน้า 8/125

ลงชื่อ .....  
 (นายสมชาย ปิยะวารสกุล)  
 ผู้อำนวยการสิ่งแวดล้อม  
 บริษัท เทคนิคสิ่งแวดล้อมไทย จำกัด





ตารางที่ 1 (ต่อ) มาตรการป้องกันและแก้ไขผลกระทบสิ่งแวดล้อม โครงการพัฒนานิคมอุตสาหกรรมในพื้นที่ระยองเศรษฐกิจภาคตะวันออก นิคมอุตสาหกรรม Smart Park ของการนิคมอุตสาหกรรมแห่งประเทศไทย ระยะก่อสร้าง

องค์ประกอบทางสิ่งแวดล้อม และคุณค่าต่างๆ	มาตรการป้องกันและแก้ไขผลกระทบสิ่งแวดล้อม	สถานที่ดำเนินการ	ระยะเวลาดำเนินการ	ผู้รับผิดชอบ
5. การคมนาคมขนส่ง (ต่อ)	- จัดบันทึกสถิติการเกิดอุบัติเหตุจากการขนส่งทั้งภายในและภายนอกพื้นที่โครงการ โดยมีรายละเอียด สาเหตุ ผลที่เกิดขึ้น ตลอดจนแนวทางแก้ไข เพื่อนำมาหาสาเหตุและแนวทางป้องกันแก้ไขไม่ให้เกิดซ้ำอีก พร้อมแจ้งไปยังบริษัทต้นสังกัด เพื่อให้รับทราบและดำเนินการแก้ไข	- ตลอดเส้นทางการขนส่ง	- ตลอดระยะเวลาก่อสร้าง	- การนิคมอุตสาหกรรมแห่งประเทศไทย (กนอ.)
	- ล้างทำความสะอาดล้อรถบรรทุกทุกครั้งก่อนออกจากพื้นที่โครงการ	- ภายในพื้นที่โครงการ	- ตลอดระยะเวลาก่อสร้าง	- การนิคมอุตสาหกรรมแห่งประเทศไทย (กนอ.)
	- ติดตั้งสัญญาณไฟจราจรตามทางแยกต่าง ๆ ภายในพื้นที่โครงการ เพื่อประโยชน์สำหรับอำนวยความสะดวกในการจราจร	- ภายในพื้นที่โครงการ	- ตลอดระยะเวลาก่อสร้าง	- การนิคมอุตสาหกรรมแห่งประเทศไทย (กนอ.)
	- หลีกเลี่ยงเส้นทางการขนส่งที่ต้องผ่านชุมชนหนาแน่น และกำหนดให้คนขับรถบรรทุกทุกคันด้วยความเร็วไม่เกิน 40 กม./ชม. ในช่วงที่ผ่านชุมชน และไม่เกิน 20 กม./ชม. ภายในพื้นที่โครงการที่มีการก่อสร้าง	- ตลอดเส้นทางการขนส่ง/ ภายในพื้นที่โครงการ	- ตลอดระยะเวลาก่อสร้าง	- การนิคมอุตสาหกรรมแห่งประเทศไทย (กนอ.)
6. การจัดการมูลฝอย	- กำหนดให้บริษัทรับเหมาจัดให้มีภาชนะรองรับมูลฝอยขนาด 200 ลิตร ที่มีฝาปิดมิดชิดตั้งกระจายอยู่ในพื้นที่ก่อสร้างอย่างเพียงพอ เพื่อรองรับมูลฝอยที่เกิดขึ้น	- ภายในพื้นที่โครงการ	- ตลอดระยะเวลาก่อสร้าง	- การนิคมอุตสาหกรรมแห่งประเทศไทย (กนอ.)
	- ประสานให้เทศบาลเมืองมาบตาพุด ซึ่งดูแลรับผิดชอบในพื้นที่เข้ามารับมูลฝอยและกากของเสียที่เกิดขึ้นในพื้นที่โครงการทุกวัน	- ภายในพื้นที่โครงการ	- ตลอดระยะเวลาก่อสร้าง	- การนิคมอุตสาหกรรมแห่งประเทศไทย (กนอ.)
	- นำมูลฝอยที่เกิดจากการก่อสร้างที่สามารถนำกลับไปใช้ประโยชน์ได้ เช่น เศษเหล็ก เศษไม้ มาใช้ประโยชน์หรือขายให้ผู้รับซื้อต่อไป	- ภายในพื้นที่โครงการ	- ตลอดระยะเวลาก่อสร้าง	- การนิคมอุตสาหกรรมแห่งประเทศไทย (กนอ.)
	- แยกมูลฝอยที่เกิดจากการก่อสร้าง และมูลฝอยจากกิจกรรมของพนักงานออกจากกัน และจัดเก็บในภาชนะให้เป็นระเบียบ	- ภายในพื้นที่โครงการ	- ตลอดระยะเวลาก่อสร้าง	- การนิคมอุตสาหกรรมแห่งประเทศไทย (กนอ.)

ลงชื่อ .....  
 (นายอรรถพล จีรวินน์จรรยา)  
 รองผู้อำนวยการ ปฏิบัติงานแทน  
 ผู้อำนวยการนิคมอุตสาหกรรมแห่งประเทศไทย

กรกฎาคม 2562  
 หน้า 9/125

ลงชื่อ .....  
 (นายสมชาย ปิยะวารสกล)  
 ผู้อำนวยการสิ่งแวดล้อม  
 บริษัท เทคนิคสิ่งแวดล้อมไทย จำกัด



ตารางที่ 1 (ต่อ) มาตรการป้องกันและแก้ไขผลกระทบสิ่งแวดล้อม โครงการพัฒนานิคมอุตสาหกรรมในพื้นที่ระยองเศรษฐกิจภาคตะวันออก นิคมอุตสาหกรรม Smart Park ของการนิคมอุตสาหกรรมแห่งประเทศไทย ระยะก่อสร้าง

องค์ประกอบทางสิ่งแวดล้อมและคุณค่าต่างๆ	มาตรการป้องกันและแก้ไขผลกระทบสิ่งแวดล้อม	สถานที่ดำเนินการ	ระยะเวลาดำเนินการ	ผู้รับผิดชอบ
6. การจัดการมูลฝอย (ต่อ)	- จัดให้มีคนงานที่รับผิดชอบในการเก็บรวบรวมมูลฝอยไปทำการกำจัดอย่างน้อยวันละ 1 ครั้ง	- ภายในพื้นที่โครงการ	- ตลอดระยะเวลาก่อสร้าง	- การนิคมอุตสาหกรรมแห่งประเทศไทย (กนอ.)
	- กำหนดเขตพื้นที่กองเก็บเศษวัสดุก่อสร้างอย่างเป็นสัดส่วน และไม่ทิ้งลงแหล่งน้ำ ลงในท่อระบายน้ำหรือทางระบายน้ำสาธารณะต่างๆ	- ภายในพื้นที่โครงการ	- ตลอดระยะเวลาก่อสร้าง	- การนิคมอุตสาหกรรมแห่งประเทศไทย (กนอ.)
	- ห้ามทิ้งมูลฝอยลงในท่อระบายน้ำหรือทางระบายน้ำสาธารณะต่างๆ	- ภายในพื้นที่โครงการ	- ตลอดระยะเวลาก่อสร้าง	- การนิคมอุตสาหกรรมแห่งประเทศไทย (กนอ.)
7. ทรัพยากรธรรมชาติและระบบนิเวศ	- ควบคุมคนงานไม่ให้จับสัตว์น้ำในแหล่งน้ำในพื้นที่โครงการ หรือพื้นที่โดยรอบโครงการ	- ภายในพื้นที่โครงการ หรือพื้นที่โดยรอบโครงการ	- ตลอดระยะเวลาก่อสร้าง	- การนิคมอุตสาหกรรมแห่งประเทศไทย (กนอ.)
8. การระบายน้ำและการป้องกันน้ำท่วม	- ออกแบบระบบระบายน้ำภายในพื้นที่โครงการและโดยรอบพื้นที่โครงการเพื่อป้องกันปัญหาการกีดขวางทางน้ำเดิม และปัญหาน้ำท่วมในพื้นที่ใกล้เคียง	- ภายในพื้นที่โครงการ/โดยรอบพื้นที่โครงการ	- ตลอดระยะเวลาก่อสร้าง	- การนิคมอุตสาหกรรมแห่งประเทศไทย (กนอ.)
	- จัดทำรางระบายน้ำชั่วคราว เพื่อรวบรวมน้ำฝนจากพื้นที่โครงการเข้าสู่บ่อตกตะกอน จำนวน 1 บ่อ ซึ่งเป็นตำแหน่งเดียวกับบ่อหนองน้ำฝน ในระยะดำเนินการ เพื่อทำหน้าที่ตกตะกอนก่อนระบายออกสู่ภายนอก และป้องกันดินตะกอนไหลลงสู่แหล่งน้ำสาธารณะ	- ภายในพื้นที่โครงการ	- ตลอดระยะเวลาก่อสร้าง	- การนิคมอุตสาหกรรมแห่งประเทศไทย (กนอ.)
	- จัดกองเศษวัสดุก่อสร้างให้เป็นที่ โดยต้องไม่จัดวางใกล้กับรางระบายน้ำภายในพื้นที่ก่อสร้าง เพื่อป้องกันการกีดขวางทางระบายน้ำ	- ภายในพื้นที่โครงการ	- ตลอดระยะเวลาก่อสร้าง	- การนิคมอุตสาหกรรมแห่งประเทศไทย (กนอ.)
	- กำหนดให้มีการดูแลรางระบายน้ำชั่วคราวไม่ให้ดินเขินอย่างสม่ำเสมอ	- ภายในพื้นที่โครงการ	- ตลอดระยะเวลาก่อสร้าง	- การนิคมอุตสาหกรรมแห่งประเทศไทย (กนอ.)

ลงชื่อ .....  
  
 นายอรรถพล จีรวัดน์จรรยา  
 รองผู้อำนวยการ ปฏิบัติงานแทน  
 ผู้อำนวยการการนิคมอุตสาหกรรมแห่งประเทศไทย

กรกฎาคม 2562  
 หน้า 10/125

ลงชื่อ .....  
  
 (นายสมชาย ปิยะวารสกุล)  
 ผู้อำนวยการสิ่งแวดล้อม  
 บริษัท เทคโนโลยีสิ่งแวดล้อมไทย จำกัด



ตารางที่ 1 (ต่อ) มาตรการป้องกันและแก้ไขผลกระทบสิ่งแวดล้อม โครงการพัฒนานิคมอุตสาหกรรมในพื้นที่ระยองเศรษฐกิจภาคตะวันออก นิคมอุตสาหกรรม Smart Park ของการนิคมอุตสาหกรรมแห่งประเทศไทย ระยะก่อสร้าง

องค์ประกอบทางสิ่งแวดล้อมและคุณค่าต่างๆ	มาตรการป้องกันและแก้ไขผลกระทบสิ่งแวดล้อม	สถานที่ดำเนินการ	ระยะเวลาดำเนินการ	ผู้รับผิดชอบ
9. อาชีวอนามัย และความปลอดภัย	<p>- กำหนดขั้นตอนการคัดเลือกผู้รับเหมา โดยพิจารณาจากแผนการดำเนินงานด้านอาชีวอนามัยและความปลอดภัย สถิติการเกิดอุบัติเหตุที่ผ่านมา ประวัติการทำงานและประสบการณ์ของบริษัทผู้รับเหมาประกอบในสัญญาว่าจ้างระหว่างเจ้าของโครงการและบริษัทผู้รับเหมาก่อสร้าง โดยต้องระบุนโยบายถึงวิธีการคุ้มครองความปลอดภัย และสุขภาพอนามัยคนงานที่ปฏิบัติงานในโครงการ โดยต้องมีรายละเอียดเกี่ยวกับ</p> <ul style="list-style-type: none"> <li>• กฎเกณฑ์และข้อปฏิบัติเพื่อความปลอดภัยในการทำงาน</li> <li>• การจัดให้มีและควบคุมดูแลการใช้อุปกรณ์ป้องกันอันตรายส่วนบุคคลต่าง ๆ</li> <li>• การตรวจสอบสภาพเครื่องมือ/อุปกรณ์ทุกชนิดเพื่อความปลอดภัยในการทำงาน</li> </ul>	- ภายในพื้นที่โครงการ	- ตลอดระยะเวลาก่อสร้าง	- การนิคมอุตสาหกรรมแห่งประเทศไทย (กนอ.)
	<p>- กำหนดให้มีการจัดทำแผนงานด้านความปลอดภัยในงานก่อสร้างให้สอดคล้องตามกฎหมายกำหนดมาตรฐานในการบริหารและจัดการด้านความปลอดภัย อาชีวอนามัย และสภาพแวดล้อมในการทำงานเกี่ยวกับการก่อสร้าง พ.ศ. 2551 ที่กำหนดไว้อย่างเคร่งครัดและได้นำหลักเกณฑ์ พร้อมทั้งมาตรการด้านอาชีวอนามัยและความปลอดภัยมา กำหนดเป็นระเบียบปฏิบัติงานและเงื่อนไข/ข้อกำหนดกับบริษัทผู้รับเหมาที่เข้ามาปฏิบัติงานให้กับโครงการในสัญญาว่าจ้าง</p>	- ภายในพื้นที่โครงการ	- ตลอดระยะเวลาก่อสร้าง	- การนิคมอุตสาหกรรมแห่งประเทศไทย (กนอ.)

ลงชื่อ .....  
 นายอรรถพล จีระวัฒน์จรยา  
 รองผู้ว่าการ ปฏิบัติงานแทน  
 ผู้ว่าการการนิคมอุตสาหกรรมแห่งประเทศไทย

กรกฎาคม 2562  
 หน้า 11/125

ลงชื่อ .....  
 (นายสมชาย ปิยะวารสกุล)  
 ผู้อำนวยการสิ่งแวดล้อม  
 บริษัท เทคโนโลยีสิ่งแวดล้อมไทย จำกัด



ตารางที่ 1 (ต่อ) มาตรการป้องกันและแก้ไขผลกระทบสิ่งแวดล้อม โครงการพัฒนานิคมอุตสาหกรรมในพื้นที่ระยองเศรษฐกิจภาคตะวันออก นิคมอุตสาหกรรม Smart Park ของการนิคมอุตสาหกรรมแห่งประเทศไทย ระยะก่อสร้าง

องค์ประกอบทางสิ่งแวดล้อมและคุณค่าต่างๆ	มาตรการป้องกันและแก้ไขผลกระทบสิ่งแวดล้อม	สถานที่ดำเนินการ	ระยะเวลาดำเนินการ	ผู้รับผิดชอบ
9. อาชีวอนามัย และความปลอดภัย (ต่อ)	- โรงงานที่จะเข้ามาตั้งในพื้นที่โครงการจะต้องดำเนินการขออนุญาตก่อสร้าง พร้อมทั้งจัดทำแผนงานด้านความปลอดภัยให้สอดคล้องตามกฎหมาย กำหนดมาตรฐานในการบริหารและจัดการด้านความปลอดภัย อาชีวอนามัย และสภาพแวดล้อมในการทำงานเกี่ยวกับการก่อสร้าง พ.ศ. 2551 เสนอต่อ กนอ. เพื่อพิจารณาก่อนดำเนินการก่อสร้างโรงงาน	- ภายในพื้นที่โครงการ	- ตลอดระยะเวลาก่อสร้าง	- การนิคมอุตสาหกรรมแห่งประเทศไทย (กนอ.)
	- จัดให้มีอุปกรณ์สำหรับการปฐมพยาบาล รถสำหรับจัดส่งผู้บาดเจ็บในกรณีเกิดอุบัติเหตุรุนแรง เพื่อนำส่งสถานพยาบาลบริเวณใกล้เคียง	- ภายในพื้นที่โครงการ	- ตลอดระยะเวลาก่อสร้าง	- การนิคมอุตสาหกรรมแห่งประเทศไทย (กนอ.)
	- กำหนดให้ผู้รับเหมาต้องปฏิบัติตามกฎกระทรวงแรงงาน เรื่อง กำหนดมาตรฐานในการบริหารและจัดการด้านความปลอดภัย อาชีวอนามัย และสภาพแวดล้อมในการทำงานเกี่ยวกับการก่อสร้าง พ.ศ. 2551 หรือกฎหมายอื่นที่เกี่ยวข้องฉบับล่าสุด	- ภายในพื้นที่โครงการ	- ตลอดระยะเวลาก่อสร้าง	- การนิคมอุตสาหกรรมแห่งประเทศไทย (กนอ.)
	- จัดให้มีเจ้าหน้าที่ความปลอดภัยในการทำงานให้เป็นไปตามกฎกระทรวง กำหนดมาตรฐานในการบริหารและการจัดการด้านความปลอดภัย อาชีวอนามัย และสภาพแวดล้อมในการทำงาน พ.ศ. 2549 หรือกฎหมายอื่นที่เกี่ยวข้องฉบับล่าสุด	- ภายในพื้นที่โครงการ	- ตลอดระยะเวลาก่อสร้าง	- การนิคมอุตสาหกรรมแห่งประเทศไทย (กนอ.)

ลงชื่อ .....  
 (นายอรรถพล จีวีวัฒน์จรรยา)  
 รองผู้จัดการ ปฏิบัติงานแทน  
 ผู้อำนวยการนิคมอุตสาหกรรมแห่งประเทศไทย

กรกฎาคม 2562  
 หน้า 12/125

ลงชื่อ .....  
 (นายสมชาย ปิยะวารสกุล)  
 ผู้อำนวยการสิ่งแวดล้อม  
 บริษัท เทคนิคสิ่งแวดล้อมไทย จำกัด



ตารางที่ 1 (ต่อ) มาตรการป้องกันและแก้ไขผลกระทบสิ่งแวดล้อม โครงการพัฒนานิคมอุตสาหกรรมในพื้นที่ระยองเศรษฐกิจภาคตะวันออก นิคมอุตสาหกรรม Smart Park ของการนิคมอุตสาหกรรมแห่งประเทศไทย ระยะก่อสร้าง

องค์ประกอบทางสิ่งแวดล้อมและคุณค่าต่างๆ	มาตรการป้องกันและแก้ไขผลกระทบสิ่งแวดล้อม	สถานที่ดำเนินการ	ระยะเวลาดำเนินการ	ผู้รับผิดชอบ
9. อาชีวอนามัย และความปลอดภัย (ต่อ)	- จัดให้มีเจ้าหน้าที่ตรวจสอบวิธีการปฏิบัติงาน สภาพของเครื่องจักร อุปกรณ์ รวมทั้งสภาพแวดล้อมในการทำงานเพื่อให้ปฏิบัติงานอย่างปลอดภัย	- ภายในพื้นที่โครงการ	- ตลอดระยะเวลาก่อสร้าง	- การนิคมอุตสาหกรรมแห่งประเทศไทย (กนอ.)
	- ฝึกอบรมคนงานก่อสร้างให้มีความรู้ ความเข้าใจในขั้นตอนการดำเนินงานก่อสร้างในรูปแบบการฝึกอบรมก่อนดำเนินงาน Morning Talk และการใช้อุปกรณ์ป้องกันอันตรายส่วนบุคคลที่ถูกต้องและเหมาะสมกับสภาพงาน	- ภายในพื้นที่โครงการ	- ตลอดระยะเวลาก่อสร้าง	- การนิคมอุตสาหกรรมแห่งประเทศไทย (กนอ.)
	- ผู้รับเหมาต้องตรวจสภาพความพร้อมของอุปกรณ์ก่อสร้างทุกชนิดให้อยู่ในสภาพพร้อมใช้งานก่อนดำเนินงานทุกวัน	- ภายในพื้นที่โครงการ	- ตลอดระยะเวลาก่อสร้าง	- การนิคมอุตสาหกรรมแห่งประเทศไทย (กนอ.)
	- ตรวจสอบและควบคุมดูแลให้มีการใช้อุปกรณ์ป้องกันอันตรายส่วนบุคคลอย่างถูกต้องและเหมาะสมกับประเภทของงาน	- ภายในพื้นที่โครงการ	- ตลอดระยะเวลาก่อสร้าง	- การนิคมอุตสาหกรรมแห่งประเทศไทย (กนอ.)
	- รวบรวมสถิติเกี่ยวกับอุบัติเหตุ ความเสียหาย และแนวทางการแก้ไขปัญหาเพื่อใช้ในการปรับปรุงมาตรการด้านอาชีวอนามัยและความปลอดภัยเป็นประจำทุกเดือน	- ภายในพื้นที่โครงการ	- ตลอดระยะเวลาก่อสร้าง	- การนิคมอุตสาหกรรมแห่งประเทศไทย (กนอ.)
	- ผู้รับเหมาต้องจัดหาอุปกรณ์ป้องกันอันตรายส่วนบุคคลที่เหมาะสมกับสภาพการทำงานให้เพียงพอกับจำนวนผู้ปฏิบัติงานที่ต้องใช้ ซึ่งได้แก่ หมวก รองเท้านิรภัย แวนตักันเศษวัสดุ ถุงมือที่เหมาะสมกับชนิดของงาน เข็มขัดนิรภัย ตาข่ายกันตกรับงานที่อยู่บนที่สูง หน้ากากช่างเชื่อม เพื่อป้องกันแสงและประกายไฟ หน้ากากป้องกันฝุ่น อุปกรณ์ลดเสียง ปลั๊กอุดหู ที่ครอบหู เป็นต้น	- ภายในพื้นที่โครงการ	- ตลอดระยะเวลาก่อสร้าง	- การนิคมอุตสาหกรรมแห่งประเทศไทย (กนอ.)

ลงชื่อ .....  
 (นายอรรถพล จริวัฒน์จรรยา)  
 รองผู้จัดการ ปฏิบัติงานแทน  
 ผู้อำนวยการนิคมอุตสาหกรรมแห่งประเทศไทย

กรกฎาคม 2562  
 หน้า 13/125

ลงชื่อ .....  
 (นายสมชาย ปิยะวารสกุล)  
 ผู้อำนวยการสิ่งแวดล้อม  
 บริษัท เทคนิคสิ่งแวดล้อมไทย จำกัด



ตารางที่ 1 (ต่อ) มาตรการป้องกันและแก้ไขผลกระทบสิ่งแวดล้อม โครงการพัฒนานิคมอุตสาหกรรมในพื้นที่ระยองเศรษฐกิจภาคตะวันออก นิคมอุตสาหกรรม Smart Park ของการนิคมอุตสาหกรรมแห่งประเทศไทย ระยะก่อสร้าง

องค์ประกอบทางสิ่งแวดล้อมและคุณค่าต่างๆ	มาตรการป้องกันและแก้ไขผลกระทบสิ่งแวดล้อม	สถานที่ดำเนินการ	ระยะเวลาดำเนินการ	ผู้รับผิดชอบ
9. อาชีวอนามัย และความปลอดภัย (ต่อ)	- กำหนดขอบเขตและจัดทำแนวรั้วของบริเวณพื้นที่ก่อสร้าง และกำหนดจุดเข้า-ออกบริเวณพื้นที่ก่อสร้างให้ชัดเจน	- ภายในพื้นที่โครงการ	- ตลอดระยะเวลาก่อสร้าง	- การนิคมอุตสาหกรรมแห่งประเทศไทย (กนอ.)
	- จัดทำป้ายเตือนหรือโปสเตอร์เพื่อการปฏิบัติงานที่ปลอดภัยในบริเวณที่จำเป็น เช่น “เขตก่อสร้าง” “ลดความเร็วรถยนต์” “เขตสวมหมวกนิรภัย” เป็นต้น	- ภายในพื้นที่โครงการ	- ตลอดระยะเวลาก่อสร้าง	- การนิคมอุตสาหกรรมแห่งประเทศไทย (กนอ.)
	- กำหนดแนวเขตอันตรายห้ามเข้า โดยจัดให้มีรั้วหรือแผงกันวัสดุตก และป้าย “เขตอันตราย” ไว้ชัดเจน	- ภายในพื้นที่โครงการ	- ตลอดระยะเวลาก่อสร้าง	- การนิคมอุตสาหกรรมแห่งประเทศไทย (กนอ.)
	- จัดให้มีระบบการอนุญาตเข้าพื้นที่ก่อสร้าง	- ภายในพื้นที่โครงการ	- ตลอดระยะเวลาก่อสร้าง	- การนิคมอุตสาหกรรมแห่งประเทศไทย (กนอ.)
	- กำหนดเขตห้ามนำรถจักรยาน รถจักรยานยนต์ เข้าไปในพื้นที่ก่อสร้าง	- ภายในพื้นที่โครงการ	- ตลอดระยะเวลาก่อสร้าง	- การนิคมอุตสาหกรรมแห่งประเทศไทย (กนอ.)
	- กำหนดหน้าที่ความรับผิดชอบของทุกคนที่เกี่ยวข้อง ได้แก่ บริษัทรับเหมาก่อสร้าง คนงาน ตัวแทนบริษัทรับเหมาก่อสร้าง ผู้ควบคุมงาน เป็นต้น	- ภายในพื้นที่โครงการ	- ตลอดระยะเวลาก่อสร้าง	- การนิคมอุตสาหกรรมแห่งประเทศไทย (กนอ.)
	- กำหนดให้ผู้รับเหมาก่อสร้างควบคุมคนงานให้ปฏิบัติตามกฎความปลอดภัยในช่วงก่อสร้าง เช่น การควบคุมการผ่านเข้า-ออก การอบรมก่อนเริ่มทำงาน ระบบการขออนุญาตก่อนเข้าทำงาน (Work Permit System) มีการกำหนดกฎความปลอดภัยสำหรับผู้รับเหมาก่อสร้าง	- ภายในพื้นที่โครงการ	- ตลอดระยะเวลาก่อสร้าง	- การนิคมอุตสาหกรรมแห่งประเทศไทย (กนอ.)

ลงชื่อ .....  
 (นายอัฐพล จรรย์ฉัตรชัย)  
 รองผู้ว่าการ ปฏิบัติงานแทน  
 ผู้ว่าการการนิคมอุตสาหกรรมแห่งประเทศไทย

กรกฎาคม 2562  
 หน้า 14/125

ลงชื่อ .....  
 (นายสมชาย ปิยะวารสกุล)  
 ผู้อำนวยการสิ่งแวดล้อม  
 บริษัท เทคนิคสิ่งแวดล้อมไทย จำกัด



ตารางที่ 1 (ต่อ) มาตรการป้องกันและแก้ไขผลกระทบสิ่งแวดล้อม โครงการพัฒนานิคมอุตสาหกรรมในพื้นที่ระยองเศรษฐกิจภาคตะวันออก นิคมอุตสาหกรรม Smart Park ของการนิคมอุตสาหกรรมแห่งประเทศไทย ระยะก่อสร้าง

องค์ประกอบทางสิ่งแวดล้อมและคุณค่าต่างๆ	มาตรการป้องกันและแก้ไขผลกระทบสิ่งแวดล้อม	สถานที่ดำเนินการ	ระยะเวลาดำเนินการ	ผู้รับผิดชอบ
10. สาธารณสุข	- ให้ความร่วมมือกับเจ้าหน้าที่สาธารณสุขในการจัดกิจกรรมที่เกี่ยวข้องกับการส่งเสริมสุขภาพและการป้องกันโรค เช่น อบรมให้ความรู้คนงานในด้านส่งเสริมสุขภาพและการป้องกันโรคในบริเวณพื้นที่ก่อสร้าง และที่พักคนงาน	- ภายในพื้นที่โครงการ	- ตลอดระยะเวลาก่อสร้าง	- การนิคมอุตสาหกรรมแห่งประเทศไทย (กนอ.)
	- จัดให้มีห้องพยาบาลพร้อมจัดเตรียมอุปกรณ์ปฐมพยาบาลตามที่กฎหมายกำหนดในพื้นที่ก่อสร้าง	- ภายในพื้นที่โครงการ	- ตลอดระยะเวลาก่อสร้าง	- การนิคมอุตสาหกรรมแห่งประเทศไทย (กนอ.)
	- จัดให้มีระบบสุขาภิบาลขั้นพื้นฐานแก่คนงานก่อสร้างอย่างเพียงพอเพื่อป้องกันการแพร่ระบาดของโรคต่าง ๆ มีการดำเนินการ ดังนี้ <ul style="list-style-type: none"> <li>• จัดหาน้ำดื่มที่สะอาดสำหรับอุปโภคบริโภคแก่คนงาน</li> <li>• จัดหาภาชนะรองรับขยะมูลฝอยให้ถูกหลักสุขาภิบาล เพื่อไม่ให้เป็นแหล่งเพาะพันธุ์พาหะของโรค</li> <li>• จัดเตรียมห้องน้ำห้องส้วมสำหรับพนักงานให้เป็นที่ไปตามกฎกระทรวงว่าด้วยการจัดสวัสดิการในสถานประกอบกิจการ พ.ศ. 2548 และติดต่อให้หน่วยงานที่ได้รับอนุญาตจากทางราชการมาสุบสิ่งปฏิกูลไปกำจัดเป็นประจำ</li> <li>• จัดให้มีพนักงานทำความสะอาดห้องสุขาอย่างน้อยวันละ 2 ครั้ง เพื่อลดผลกระทบด้านสาธารณสุขของคนงานก่อสร้าง</li> </ul>	- ภายในพื้นที่โครงการ และพื้นที่ที่พักคนงานก่อสร้าง	- ตลอดระยะเวลาก่อสร้าง	- การนิคมอุตสาหกรรมแห่งประเทศไทย (กนอ.)

ลงชื่อ .....



(นายอิฐพล จีรวัดน์จรรยา)

รองผู้ว่าการ ปฏิบัติงานแทน

ผู้ว่าการการนิคมอุตสาหกรรมแห่งประเทศไทย

กรกฎาคม 2562

หน้า 15/125

ลงชื่อ .....



(นายสมชาย ปิยะวารสกุล)

ผู้อำนวยการสิ่งแวดล้อม

บริษัท เทคนิคสิ่งแวดล้อมไทย จำกัด



ตารางที่ 1 (ต่อ) มาตรการป้องกันและแก้ไขผลกระทบสิ่งแวดล้อม โครงการพัฒนานิคมอุตสาหกรรมในพื้นที่ระยองเศรษฐกิจภาคตะวันออก นิคมอุตสาหกรรม Smart Park ของการนิคมอุตสาหกรรมแห่งประเทศไทย ระยะก่อสร้าง

องค์ประกอบทางสิ่งแวดล้อมและคุณค่าต่างๆ	มาตรการป้องกันและแก้ไขผลกระทบสิ่งแวดล้อม	สถานที่ดำเนินการ	ระยะเวลาดำเนินการ	ผู้รับผิดชอบ
10. สาธารณสุข (ต่อ)	- ห้ามเผาขยะหรือวัสดุก่อสร้างที่ไม่ใช้แล้วในพื้นที่โครงการ หรือบ้านพักคนงาน โดยให้ส่งกำจัดอย่างถูกหลักสุขาภิบาล	- ภายในพื้นที่โครงการและพื้นที่ที่พักคนงานก่อสร้าง	- ตลอดระยะเวลาก่อสร้าง	- การนิคมอุตสาหกรรมแห่งประเทศไทย (กนอ.)
	- ผู้รับเหมาต้องจัดให้มีที่พักคนงานชั่วคราวที่ตั้งอยู่บริเวณภายนอกโครงการ และต้องจัดให้มีระบบสุขาภิบาลอย่างเพียงพอและถูกสุขลักษณะสำหรับคนงานก่อสร้าง	- พื้นที่ที่พักคนงานก่อสร้างภายนอกโครงการ	- ตลอดระยะเวลาก่อสร้าง	- การนิคมอุตสาหกรรมแห่งประเทศไทย (กนอ.)
11. สภาพเศรษฐกิจ-สังคม	- พิจารณาว่าจ้างแรงงานในท้องถิ่นให้มากที่สุดเป็นอันดับแรก โดยพิจารณาจากความรู้ความสามารถและคุณสมบัติในการเข้าทำงาน เพื่อช่วยให้คนในท้องถิ่นมีงานทำและสร้างทัศนคติที่ดีต่อโครงการ	- ภายในพื้นที่โครงการ	- ตลอดระยะเวลาก่อสร้าง	- การนิคมอุตสาหกรรมแห่งประเทศไทย (กนอ.)
	- สนับสนุนกิจกรรมด้านสังคมและเศรษฐกิจของชุมชนที่อยู่โดยรอบเพื่อส่งเสริมให้ชุมชนมีการพัฒนาแบบยั่งยืน	- ชุมชนโดยรอบพื้นที่โครงการ	- ตลอดระยะเวลาก่อสร้าง	- การนิคมอุตสาหกรรมแห่งประเทศไทย (กนอ.)
	- กำหนดให้มีการประชาสัมพันธ์กับชุมชนที่อยู่บริเวณใกล้เคียงให้รับทราบเกี่ยวกับความก้าวหน้าหรือความเคลื่อนไหวต่างๆ ของโครงการอย่างต่อเนื่อง	- ชุมชนโดยรอบพื้นที่โครงการ	- ตลอดระยะเวลาก่อสร้าง	- การนิคมอุตสาหกรรมแห่งประเทศไทย (กนอ.)
	- ในช่วงก่อสร้างใกล้กับชุมชนโดยรอบพื้นที่โครงการให้โครงการแจ้งแผนการก่อสร้าง รวมถึงกำหนดระยะเวลาการก่อสร้างให้สั้นที่สุด	- ชุมชนโดยรอบพื้นที่โครงการ	- ตลอดระยะเวลาก่อสร้าง	- การนิคมอุตสาหกรรมแห่งประเทศไทย (กนอ.)
	- กำกับดูแลมิให้คนงานรบกวนหรือบุกรุกที่ดินของบุคคลอื่นโดยเด็ดขาด	- ชุมชนโดยรอบพื้นที่โครงการ	- ตลอดระยะเวลาก่อสร้าง	- การนิคมอุตสาหกรรมแห่งประเทศไทย (กนอ.)
	- กำหนดให้มีมาตรการในการชดเชยค่าเสียหายหรือเยียวยาในกรณีที่พิสูจน์ได้ว่าเกิดผลกระทบมาจากกิจกรรมการก่อสร้างโครงการต่อพนักงานผู้รับเหมาและประชาชน	- ชุมชนโดยรอบพื้นที่โครงการ	- ตลอดระยะเวลาก่อสร้าง	- การนิคมอุตสาหกรรมแห่งประเทศไทย (กนอ.)

ลงชื่อ .....  
 (นายอัฐพล จีรวัดน์จรรยา)  
 รองผู้จัดการ ปฏิบัติงานแทน  
 ผู้จัดการการนิคมอุตสาหกรรมแห่งประเทศไทย

กรกฎาคม 2562  
 หน้า 16/125

ลงชื่อ .....  
 (นายสมชาย ปิยะวารสกุล)  
 ผู้อำนวยการสิ่งแวดล้อม  
 บริษัท เทคนิคสิ่งแวดล้อมไทย จำกัด





ตารางที่ 1 (ต่อ) มาตรการป้องกันและแก้ไขผลกระทบสิ่งแวดล้อม โครงการพัฒนานิคมอุตสาหกรรมในพื้นที่ระยองเศรษฐกิจภาคตะวันออก นิคมอุตสาหกรรม Smart Park  
ของการนิคมอุตสาหกรรมแห่งประเทศไทย ระยะก่อสร้าง

องค์ประกอบทางสิ่งแวดล้อม และคุณค่าต่างๆ	มาตรการป้องกันและแก้ไขผลกระทบสิ่งแวดล้อม	สถานที่ดำเนินการ	ระยะเวลาดำเนินการ	ผู้รับผิดชอบ
11. สภาพเศรษฐกิจ-สังคม (ต่อ)	- จัดให้มีเจ้าหน้าที่รับเรื่องร้องเรียนและตั้งร้องเรียนจากชุมชนโดยรอบพื้นที่โครงการ เพื่อรับฟังข้อร้องเรียนของชุมชนและประสานงานดำเนินการแก้ไขตามปัญหาข้อร้องเรียนตามแนวทาง/เงื่อนไข และระยะเวลาที่ได้กำหนดไว้ พร้อมทั้งแจ้งให้ผู้ร้องเรียนทราบผลการแก้ไขปัญหาโดยเร็ว	- ภายในพื้นที่โครงการ	- ตลอดระยะเวลาก่อสร้าง	- การนิคมอุตสาหกรรม แห่งประเทศไทย (กนอ.)
	- กำหนดให้มีการรับเรื่องร้องเรียนตามผังขั้นตอนกระบวนการรับเรื่องร้องเรียน จากชุมชนในช่วงก่อสร้าง กรณีที่ได้รับผลกระทบและข้อร้องเรียนจากกิจกรรมการก่อสร้างโครงการจะต้องหาวิธีการลดและเยียวยาผลกระทบดังกล่าวทันที	- ภายในพื้นที่โครงการ	- ตลอดระยะเวลาก่อสร้าง	- การนิคมอุตสาหกรรม แห่งประเทศไทย (กนอ.)
	- หมั่นตรวจตราดูแลไม่ให้คนงานบริษัทผู้รับเหมามีพฤติกรรม หรือก่อปัญหา เช่น ปัญหาทะเลาะวิวาท ลักทรัพย์ ยาเสพติด การพนัน เป็นต้น โดยการวางกฎระเบียบและการลงโทษ และประสานงานกับเจ้าหน้าที่ตำรวจหรือเจ้าหน้าที่ท้องถิ่นร่วมตรวจตรา	- ภายในพื้นที่โครงการ	- ตลอดระยะเวลาก่อสร้าง	- การนิคมอุตสาหกรรม แห่งประเทศไทย (กนอ.)
	- ให้ความร่วมมือกับหน่วยงานของรัฐ ในการสอดส่องดูแลและป้องกันปัญหาที่เกี่ยวข้องกับยาเสพติด การก่อความรำคาญ และปัญหาอาชญากรรม การทะเลาะวิวาท ในกลุ่มคนงานก่อสร้าง	- ภายในพื้นที่โครงการ	- ตลอดระยะเวลาก่อสร้าง	- การนิคมอุตสาหกรรม แห่งประเทศไทย (กนอ.)

ลงชื่อ .....



นายอัฐพล จีร์วัฒน์จรรยา

รองผู้จัดการ ปฏิบัติงานแทน

ผู้จัดการการนิคมอุตสาหกรรมแห่งประเทศไทย

กรกฎาคม 2562

หน้า 17/125

ลงชื่อ .....

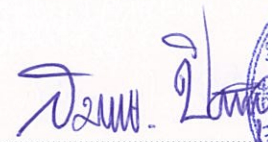

(นายสมชาย ปิยะวารสกุล)

ผู้อำนวยการสิ่งแวดล้อม

บริษัท เทคนิคสิ่งแวดล้อมไทย จำกัด



ตารางที่ 1 (ต่อ) มาตรการป้องกันและแก้ไขผลกระทบสิ่งแวดล้อม โครงการพัฒนานิคมอุตสาหกรรมในพื้นที่ระยองเศรษฐกิจภาคตะวันออก นิคมอุตสาหกรรม Smart Park ของการนิคมอุตสาหกรรมแห่งประเทศไทย ระยะก่อสร้าง

องค์ประกอบทางสิ่งแวดล้อมและคุณค่าต่างๆ	มาตรการป้องกันและแก้ไขผลกระทบสิ่งแวดล้อม	สถานที่ดำเนินการ	ระยะเวลาดำเนินการ	ผู้รับผิดชอบ
12. การประชาสัมพันธ์และการมีส่วนร่วมของประชาชน	- ประสานกับบริษัทผู้รับเหมาจะต้องมีการให้ข้อมูลข่าวสารของโครงการอย่างเพียงพอ สร้างสัมพันธ์ที่ดีกับชุมชนอย่างต่อเนื่องตลอดระยะเวลาก่อสร้าง ถ้ามีการร้องเรียนจะต้องรีบดำเนินการแก้ไขตามแผนรับเรื่องร้องเรียนทุกกรณี	- ภายในพื้นที่โครงการ	- ตลอดระยะเวลาก่อสร้าง	- การนิคมอุตสาหกรรมแห่งประเทศไทย (กนอ.)
	- ติดป้ายประกาศบริเวณหน้าพื้นที่ตั้งโครงการและชุมชน เพื่อนำเสนอข้อมูล ข่าวสารของโครงการ โดยระบุข้อมูลที่เกี่ยวข้องกับโครงการ เช่น ชื่อโครงการ แผนการก่อสร้างโครงการ บริษัทผู้รับเหมา บริษัทเจ้าของโครงการ ผู้ประสานงาน และหมายเลขโทรศัพท์ เป็นต้น	- ภายในพื้นที่โครงการ	- ตลอดระยะเวลาก่อสร้าง	- การนิคมอุตสาหกรรมแห่งประเทศไทย (กนอ.)
	- เผยแพร่ข้อมูลข่าวสารของโครงการในช่วงก่อสร้าง และแจ้งความก้าวหน้าของการดำเนินการให้ชุมชนทราบเป็นระยะ ในช่องทางหลากหลายรูปแบบ เช่น แผ่นพับ ป้ายแจ้งข่าว สื่อสิ่งพิมพ์ หรือเอกสารต่าง ๆ เป็นต้น	- ชุมชนโดยรอบพื้นที่โครงการ	- ตลอดระยะเวลาก่อสร้าง	- การนิคมอุตสาหกรรมแห่งประเทศไทย (กนอ.)

ลงชื่อ .....



(นายอัฒพล จีรวัดน์จรรยา)  
รองผู้จัดการ ปฏิบัติงานแทน

ผู้จัดการการนิคมอุตสาหกรรมแห่งประเทศไทย

กรกฎาคม 2562

หน้า 18/125

ลงชื่อ .....

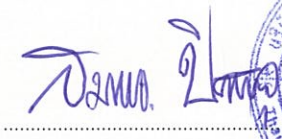

(นายสมชาย ปิยะวารสกุล)

ผู้อำนวยการสิ่งแวดล้อม

บริษัท เทคนิคสิ่งแวดล้อมไทย จำกัด



ตารางที่ 1 (ต่อ) มาตรการป้องกันและแก้ไขผลกระทบสิ่งแวดล้อม โครงการพัฒนานิคมอุตสาหกรรมในพื้นที่ระยองเศรษฐกิจภาคตะวันออก นิคมอุตสาหกรรม Smart Park  
ของนิคมอุตสาหกรรมแห่งประเทศไทย ระยะก่อสร้าง

องค์ประกอบทางสิ่งแวดล้อมและคุณค่าต่างๆ	มาตรการป้องกันและแก้ไขผลกระทบสิ่งแวดล้อม	สถานที่ดำเนินการ	ระยะเวลาดำเนินการ	ผู้รับผิดชอบ
13. คุณภาพพื้นที่สีเขียว	- กำหนดให้โครงการดำเนินการปลูกต้นไม้บริเวณพื้นที่สีเขียวและแนวกันชนของโครงการ ความกว้างไม่น้อยกว่า 10 เมตร โดยรอบพื้นที่โครงการ มีพื้นที่รวม 238.32 ไร่ คิดเป็นร้อยละ 17.22 ของพื้นที่ทั้งหมด เพื่อปลูกไม้ยืนต้นเรือนยอดทรงพุ่มสูงไม่น้อยกว่า 3 แถวสลับฟันปลา พร้อมทั้งปรับปรุงสภาพภูมิทัศน์ให้เหมาะสมและสวยงาม สอดคล้องกับสภาพภูมิประเทศและชุมชนโดยรอบ ตั้งแต่เริ่มพัฒนาโครงการ	- ภายในพื้นที่โครงการ	- ตลอดระยะเวลาก่อสร้าง	- การนิคมอุตสาหกรรมแห่งประเทศไทย (กนอ.)
	- พันธุ์ไม้ที่นำมาปลูกในพื้นที่โครงการ และแนวกันชน (Buffer Zone) พิจารณาปลูกพันธุ์ไม้ประเภทต่างๆ เช่น สนประดิพัทธ์ ประดู่ กระจับปักษ์ โอศกอินเดีย และทรงบาดาล เป็นต้น ซึ่งพันธุ์ไม้ดังกล่าวเป็นพันธุ์ไม้ที่สามารถลดผลกระทบจากมลพิษทางอากาศได้เป็นอย่างดี (อ้างอิงจากการตรวจสอบกับหนังสือพรรณไม้ที่มีศักยภาพลดมลพิษในพื้นที่จังหวัดระยอง และพื้นที่ใกล้เคียงฉบับประชาชน จัดทำโดยสำนักงานนโยบายและแผนทรัพยากรธรรมชาติและสิ่งแวดล้อม (สผ.) พ.ศ. 2555)	- ภายในพื้นที่โครงการ	- ตั้งแต่เริ่มพัฒนาโครงการ	- การนิคมอุตสาหกรรมแห่งประเทศไทย (กนอ.)

หมายเหตุ : การนิคมอุตสาหกรรมแห่งประเทศไทย (กนอ.) เป็นผู้รับผิดชอบทั้งหมด โดยระบุแนบท้ายสัญญาให้บริษัทรับเหมาเป็นผู้ดำเนินการ และกนอ. จะต้องกำกับดูแลให้บริษัทรับเหมาปฏิบัติตามมาตรการป้องกันและแก้ไขผลกระทบสิ่งแวดล้อม ระยะก่อสร้างของโครงการฯ อย่างเคร่งครัด

ลงชื่อ .....  
(นายอัฐพล จิรวัดน์จรรยา)  
รองผู้จัดการ ปฏิบัติงานแทน  
ผู้อำนวยการนิคมอุตสาหกรรมแห่งประเทศไทย

กรกฎาคม 2562  
หน้า 19/125

ลงชื่อ .....  
(นายสมชาย ปิยะวารสกุล)  
ผู้อำนวยการสิ่งแวดล้อม  
บริษัท เทคนิคสิ่งแวดล้อมไทย จำกัด



ตารางที่ 2 มาตรการป้องกันและแก้ไขผลกระทบสิ่งแวดล้อม โครงการพัฒนานิคมอุตสาหกรรมในพื้นที่ระยองเศรษฐกิจภาคตะวันออก นิคมอุตสาหกรรม Smart Park ของการนิคมอุตสาหกรรมแห่งประเทศไทย ระยะดำเนินการ

องค์ประกอบทางสิ่งแวดล้อม และคุณค่าต่างๆ	มาตรการป้องกันและแก้ไขผลกระทบสิ่งแวดล้อม	สถานที่ดำเนินการ	ระยะเวลาดำเนินการ	ผู้รับผิดชอบ
1. เรื่องทั่วไป	- ปฏิบัติตามมาตรการป้องกันและแก้ไขผลกระทบสิ่งแวดล้อม และมาตรการติดตามตรวจสอบผลกระทบสิ่งแวดล้อมที่เสนอในรายงานการประเมินผลกระทบสิ่งแวดล้อม โครงการพัฒนานิคมอุตสาหกรรมในพื้นที่ระยองเศรษฐกิจภาคตะวันออก นิคมอุตสาหกรรม Smart Park ของการนิคมอุตสาหกรรมแห่งประเทศไทย (กนอ.) ซึ่งตั้งอยู่ที่ตำบลห้วยโป่ง อำเภอเมืองระยอง จังหวัดระยอง อย่างเคร่งครัด ผังแม่บทของโครงการแสดงดังรูปที่ 1	- ภายในพื้นที่โครงการ	- ตลอดระยะเวลาดำเนินการ	- การนิคมอุตสาหกรรมแห่งประเทศไทย (กนอ.)
	- เมื่อผลการติดตามตรวจสอบผลกระทบสิ่งแวดล้อมได้แสดงให้เห็นถึงปัญหาสิ่งแวดล้อม กนอ.ต้องดำเนินการปรับปรุงแก้ไขปัญหาเหล่านั้นโดยเร็ว และต้องปฏิบัติตามมาตรการป้องกันและแก้ไขผลกระทบสิ่งแวดล้อม และมาตรการติดตามตรวจสอบผลกระทบสิ่งแวดล้อมโดยเคร่งครัด เพื่อประโยชน์ในการพิจารณาความเหมาะสมของการกำหนดระยะเวลาการติดตามตรวจสอบต่อไป	- ภายในพื้นที่โครงการ	- ตลอดระยะเวลาดำเนินการ	- การนิคมอุตสาหกรรมแห่งประเทศไทย (กนอ.)
	- หากเกิดเหตุการณ์ใดๆ ก็ตาม ที่อาจก่อให้เกิดผลกระทบต่อคุณภาพสิ่งแวดล้อม กนอ. ต้องแจ้งให้สำนักงานทรัพยากรธรรมชาติและสิ่งแวดล้อมจังหวัดระยอง และสำนักงานนโยบายและแผนทรัพยากรธรรมชาติและสิ่งแวดล้อม (สผ.) ทราบโดยเร็ว เพื่อสำนักงานจะได้ให้ความร่วมมือในการแก้ไขปัญหาดังกล่าว	- ภายในพื้นที่โครงการ	- ตลอดระยะเวลาดำเนินการ	- การนิคมอุตสาหกรรมแห่งประเทศไทย (กนอ.)

ลงชื่อ   
 (นายอัฐพล จีร์วัฒน์จรรยา)  
 รองผู้จัดการ ปฏิบัติงานแทน  
 ผู้อำนวยการการนิคมอุตสาหกรรมแห่งประเทศไทย

กรกฎาคม 2562  
 หน้า 20/125

ลงชื่อ   
 (นายสมชาย ปิยะวรสกุล)  
 ผู้อำนวยการสิ่งแวดล้อม  
 บริษัท เทคโนโลยีสิ่งแวดล้อมไทย จำกัด



ตารางที่ 2 (ต่อ) มาตรการป้องกันและแก้ไขผลกระทบสิ่งแวดล้อม โครงการพัฒนานิคมอุตสาหกรรมในพื้นที่ระยองเศรษฐกิจภาคตะวันออก นิคมอุตสาหกรรม Smart Park  
ของนิคมอุตสาหกรรมแห่งประเทศไทย ระยะดำเนินการ

องค์ประกอบทางสิ่งแวดล้อมและคุณค่าต่างๆ	มาตรการป้องกันและแก้ไขผลกระทบสิ่งแวดล้อม	สถานที่ดำเนินการ	ระยะเวลาดำเนินการ	ผู้รับผิดชอบ
1. เรื่องทั่วไป (ต่อ)	- กนอ. จะต้องว่าจ้างหน่วยงานกลาง (Third Party) เพื่อดำเนินการตรวจสอบการปฏิบัติตามมาตรการป้องกันและแก้ไขผลกระทบสิ่งแวดล้อม และมาตรการติดตามตรวจสอบผลกระทบสิ่งแวดล้อมของโครงการ รวมทั้งเสนอรายงานผลการปฏิบัติตามมาตรการป้องกันและแก้ไขผลกระทบสิ่งแวดล้อม และมาตรการติดตามตรวจสอบผลกระทบสิ่งแวดล้อม ให้ กนอ. ทั้งนี้ การจัดทำรายงานผลการปฏิบัติตามมาตรการ ความถี่ในการส่งรายงานผลการปฏิบัติตามมาตรการ และการเสนอรายงานผลการปฏิบัติตามมาตรการต่อหน่วยงานอนุญาต ให้เป็นไปตามหลักเกณฑ์ วิธีการ ที่กำหนดตามประกาศกระทรวงทรัพยากรธรรมชาติและสิ่งแวดล้อม เรื่อง หลักเกณฑ์และวิธีการจัดทำรายงานผลการปฏิบัติตามมาตรการที่กำหนดไว้ในรายงานการประเมินผลกระทบสิ่งแวดล้อม ซึ่งผู้ดำเนินการหรือผู้ขออนุญาตจะต้องจัดทำเมื่อได้รับอนุญาตให้ดำเนินโครงการหรือกิจการแล้ว พ.ศ. 2561	- ภายในพื้นที่โครงการ	- ตลอดระยะเวลาดำเนินการ	- การนิคมอุตสาหกรรมแห่งประเทศไทย (กนอ.)
	- พื้นที่โครงการที่จัดสรรไว้สำหรับระบบสาธารณูปโภคและสาธารณูปการ ส่วนกลางของโครงการทั้งหมด ห้ามนำมาใช้ประโยชน์เป็นอย่างอื่น	- ภายในพื้นที่โครงการ	- ตลอดระยะเวลาดำเนินการ	- การนิคมอุตสาหกรรมแห่งประเทศไทย (กนอ.)
	- โครงการจะต้องดำเนินการก่อสร้างระบบผลิตน้ำประปา ขนาด 10,100 ลูกบาศก์เมตร/วัน โดยใช้แหล่งน้ำดิบจากบ่อหนองน้ำ 2 ของโครงการ มีปริมาตรกักเก็บรวม 1,218,000 ลูกบาศก์เมตร	- ภายในพื้นที่โครงการ	- ตลอดระยะเวลาดำเนินการ	- การนิคมอุตสาหกรรมแห่งประเทศไทย (กนอ.)
	- กำหนดให้โรงงานที่เปิดดำเนินการแล้ว ได้แก่ 1) บริษัท คาทูน นาที เซมบ์คอร์ป (ประเทศไทย) จำกัด และ 2) บริษัท ฮีลเทิร์น ฟลูอิด ทราเนสปอร์ต จำกัด จะต้องดำเนินการพัฒนาปรับปรุงให้สอดคล้องกับแนวคิดการพัฒนาโครงการ	- โรงงานที่เปิดดำเนินการแล้วภายในพื้นที่โครงการ	- ตลอดระยะเวลาดำเนินการ	- การนิคมอุตสาหกรรมแห่งประเทศไทย (กนอ.)

ลงชื่อ .....  
(นายอัฐพล จิรวัดน์จรรยา)  
รองผู้จัดการ ปฏิบัติงานแทน  
ผู้จัดการการนิคมอุตสาหกรรมแห่งประเทศไทย

กรกฎาคม 2562  
หน้า 21/125

ลงชื่อ .....  
(นายสมชาย ปิยะวารสกุล)  
ผู้อำนวยการสิ่งแวดล้อม  
บริษัท เทคนิคสิ่งแวดล้อมไทย จำกัด



ตารางที่ 2 (ต่อ) มาตรการป้องกันและแก้ไขผลกระทบสิ่งแวดล้อม โครงการพัฒนานิคมอุตสาหกรรมในพื้นที่ระยองเศรษฐกิจภาคตะวันออก นิคมอุตสาหกรรม Smart Park  
ของการนิคมอุตสาหกรรมแห่งประเทศไทย ระยะดำเนินการ

องค์ประกอบทางสิ่งแวดล้อมและคุณค่าต่างๆ	มาตรการป้องกันและแก้ไขผลกระทบสิ่งแวดล้อม	สถานที่ดำเนินการ	ระยะเวลาดำเนินการ	ผู้รับผิดชอบ
1. เรื่องทั่วไป (ต่อ)	- ในกรณีที่ผลการตรวจวัดมลพิษจากโรงงานหรือแหล่งกำเนิดมลพิษภายในโครงการและผลการตรวจวัดคุณภาพสิ่งแวดล้อมในพื้นที่โครงการมีแนวโน้มสูงขึ้นจากค่าที่ตรวจวัดได้ในช่วงการดำเนินการปกติหรือมีแนวโน้มเข้าใกล้ค่าควบคุมหรือค่ามาตรฐาน แต่ยังไม่เกินค่าควบคุมหรือค่ามาตรฐานที่กำหนดไว้ให้โครงการตรวจสอบหาสาเหตุและทำการเฝ้าระวังเพื่อเตรียมความพร้อมในการแก้ไขปัญหาที่อาจเกิดขึ้น ทั้งนี้ ให้สรุปรายละเอียดดังกล่าวไว้ในรายงานผลการปฏิบัติตามมาตรการป้องกันและแก้ไขผลกระทบสิ่งแวดล้อม และมาตรการติดตามตรวจสอบผลกระทบสิ่งแวดล้อมให้ครบถ้วนชัดเจนด้วย	- ภายในพื้นที่โครงการ	- ตลอดระยะเวลาดำเนินการ	- การนิคมอุตสาหกรรมแห่งประเทศไทย (กนอ.)
	- ในกรณีที่มีความจำเป็นต้องเปลี่ยนแปลงรายละเอียดโครงการ รวมถึงการเปลี่ยนแปลงประเภทโครงการหรือมาตรการป้องกันและแก้ไขผลกระทบสิ่งแวดล้อม หรือมาตรการติดตามตรวจสอบผลกระทบสิ่งแวดล้อม ตามที่ได้เสนอไว้ในรายงานการประเมินผลกระทบสิ่งแวดล้อมที่คณะกรรมการสิ่งแวดล้อมแห่งชาติได้ให้ความเห็นไว้แล้ว ให้ กนอ. ผู้มีอำนาจหน้าที่ในการพิจารณาอนุมัติเพื่ออนุญาต เป็นผู้พิจารณาและดำเนินการ ดังนี้	- ภายในพื้นที่โครงการ	- ตลอดระยะเวลาดำเนินการ	- การนิคมอุตสาหกรรมแห่งประเทศไทย (กนอ.)

ลงชื่อ .....  
  
 นายอรรุพล จิรวุฒินจรรยา  
 รองผู้จัดการ ปฏิบัติงานแทน  
 ผู้จัดการการนิคมอุตสาหกรรมแห่งประเทศไทย

กรกฎาคม 2562  
 หน้า 22/125

ลงชื่อ .....  
  
 (นายสมชาย ปิยะวรสกุล)  
 ผู้อำนวยการสิ่งแวดล้อม  
 บริษัท เทคนิคสิ่งแวดล้อมไทย จำกัด



ตารางที่ 2 (ต่อ) มาตรการป้องกันและแก้ไขผลกระทบสิ่งแวดล้อม โครงการพัฒนานิคมอุตสาหกรรมในพื้นที่ระยองเศรษฐกิจภาคตะวันออก นิคมอุตสาหกรรม Smart Park  
ของการนิคมอุตสาหกรรมแห่งประเทศไทย ระยะดำเนินการ

องค์ประกอบทางสิ่งแวดล้อม และคุณค่าต่างๆ	มาตรการป้องกันและแก้ไขผลกระทบสิ่งแวดล้อม	สถานที่ดำเนินการ	ระยะเวลาดำเนินการ	ผู้รับผิดชอบ
1. เรื่องทั่วไป (ต่อ)	<ul style="list-style-type: none"> <li>หากการแก้ไขเปลี่ยนแปลงรายละเอียดโครงการ หรือมาตรการป้องกันและแก้ไขผลกระทบสิ่งแวดล้อมหรือมาตรการติดตามตรวจสอบผลกระทบสิ่งแวดล้อมดังกล่าวไม่กระทบต่อสาระสำคัญของการประเมินผลกระทบสิ่งแวดล้อมในรายงานการประเมินผลกระทบสิ่งแวดล้อม และเป็นมาตรการที่เกิดผลดีต่อสิ่งแวดล้อมมากกว่าหรือเทียบเท่ามาตรการที่กำหนดไว้ในรายงานการประเมินผลกระทบสิ่งแวดล้อมที่คณะกรรมการผู้ชำนาญการฯ และคณะกรรมการสิ่งแวดล้อมแห่งชาติได้ให้ความเห็นไว้แล้ว ให้หน่วยงานที่มีอำนาจอนุมัติ หรืออนุญาต หรือหน่วยงานเจ้าของโครงการแล้วแต่กรณี รับผิดชอบให้เป็นไปตามหลักเกณฑ์และเงื่อนไขที่กำหนดไว้ในกฎหมายนั้น ๆ ต่อไป พร้อมทั้งให้จัดทำสำเนาการเปลี่ยนแปลงดังกล่าวข้างต้นที่รับผิดชอบไว้ ส่งให้สำนักนโยบายและแผนทรัพยากรธรรมชาติและสิ่งแวดล้อมเพื่อทราบ</li> <li>หากการปรับปรุงแก้ไขรายละเอียดโครงการหรือมาตรการนั้น ๆ อาจกระทบต่อสาระสำคัญในรายงานการประเมินผลกระทบสิ่งแวดล้อมซึ่งคณะกรรมการผู้ชำนาญการฯ และคณะกรรมการสิ่งแวดล้อมแห่งชาติได้ให้ความเห็นไว้แล้ว ให้หน่วยงานที่มีอำนาจอนุมัติ หรืออนุญาต หรือหน่วยงานเจ้าของโครงการ จัดส่งรายงานการปรับปรุงแก้ไขรายละเอียดโครงการ หรือมาตรการป้องกันและแก้ไขผลกระทบสิ่งแวดล้อมหรือมาตรการติดตามตรวจสอบผลกระทบสิ่งแวดล้อม ให้สำนักงานนโยบายและแผนทรัพยากรธรรมชาติและสิ่งแวดล้อม เพื่อเสนอคณะกรรมการ</li> </ul>	- ภายในพื้นที่โครงการ	- ตลอดระยะเวลาดำเนินการ	- การนิคมอุตสาหกรรมแห่งประเทศไทย (กนอ.)

ลงชื่อ .....  
(นายอัฐพล จิววัฒน์จรรยา)  
รองผู้ว่าการ ปฏิบัติงานแทน  
ผู้ว่าการการนิคมอุตสาหกรรมแห่งประเทศไทย

กรกฎาคม 2562  
หน้า 23/125

ลงชื่อ .....  
(นายสมชาย ปิยะวารสกุล)  
ผู้ชำนาญการสิ่งแวดล้อม  
บริษัท เทคโนโลยีสิ่งแวดล้อมไทย จำกัด



ตารางที่ 2 (ต่อ) มาตรการป้องกันและแก้ไขผลกระทบสิ่งแวดล้อม โครงการพัฒนานิคมอุตสาหกรรมในพื้นที่ระยองเศรษฐกิจภาคตะวันออก นิคมอุตสาหกรรม Smart Park  
ของนิคมอุตสาหกรรมแห่งประเทศไทย ระยะดำเนินการ

องค์ประกอบทางสิ่งแวดล้อมและคุณค่าต่างๆ	มาตรการป้องกันและแก้ไขผลกระทบสิ่งแวดล้อม	สถานที่ดำเนินการ	ระยะเวลาดำเนินการ	ผู้รับผิดชอบ
1. เรื่องทั่วไป (ต่อ)	ผู้ชำนาญการฯ คณะที่เกี่ยวข้องพิจารณาให้ความเห็นประกอบก่อนการเปลี่ยนแปลงหรือปรับปรุงมาตรการดังกล่าว และนำเสนอคณะกรรมการสิ่งแวดล้อมแห่งชาติพิจารณาต่อไป ทั้งนี้ หากเข้าข่ายต้องเสนอคณะรัฐมนตรีตามระเบียบปฏิบัติของทางราชการ ให้นำความเห็นของคณะกรรมการสิ่งแวดล้อมแห่งชาติเสนอคณะรัฐมนตรีเพื่อประกอบการพิจารณาต่อไป ทั้งนี้ เมื่อมีการเปลี่ยนแปลงแล้วต้องแจ้งผลการแก้ไขเปลี่ยนแปลงดังกล่าวให้สำนักงานนโยบายและแผนทรัพยากรธรรมชาติและสิ่งแวดล้อมทราบด้วย	- ภายในพื้นที่โครงการ	- ตลอดระยะเวลาดำเนินการ	- การนิคมอุตสาหกรรมแห่งประเทศไทย (กนอ.)
	- จัดให้มีการนำเทคโนโลยี IOT (Internet of Thing) และระบบ Data Farm มาใช้เพื่อการบริหารจัดการ และการเข้าถึงข้อมูลที่สะดวกยิ่งขึ้น อาทิเช่น การเชื่อมต่อบริษัทมาตรวัดอัจฉริยะ (Smart Meter) ของไฟฟ้า น้ำประปา การผันน้ำของระบบสูบน้ำในคลองชากหมาก น้ำเสีย ระบบมาตรวัดคุณภาพน้ำ (WQMS, Water Quality Management System) การจอตลอดอัตโนมัติ การเฝ้าระวังเหตุทั่วไปผ่านกล้องวงจรปิด (CCTV) ระบบสัญญาณไฟจราจร การซ่อมแผนฉุกเฉิน และระบบศูนย์กลางในการให้บริการเพื่อเก็บข้อมูลดิจิทัลของโครงการ	- ภายในพื้นที่โครงการ	- ตลอดระยะเวลาดำเนินการ	- การนิคมอุตสาหกรรมแห่งประเทศไทย (กนอ.)
1.1 การคัดเลือกโรงงาน	- โรงงานที่เข้ามาตั้งในนิคมอุตสาหกรรมในพื้นที่ระยองเศรษฐกิจภาคตะวันออก นิคมอุตสาหกรรม Smart Park ต้องแจ้งกิจกรรมการผลิต วัตถุดิบ ผลิตภัณฑ์ และมลพิษในด้านต่าง ๆ ในแบบฟอร์มการขออนุญาตจัดตั้งโรงงานในพื้นที่โครงการ เพื่อให้โครงการใช้เป็นข้อมูลพื้นฐานก่อนการอนุญาต	- ภายในพื้นที่โครงการ	- ขั้นตอนการขออนุญาตเข้ามาใช้พื้นที่โครงการ	- การนิคมอุตสาหกรรมแห่งประเทศไทย (กนอ.)

ลงชื่อ .....  
(นายอัฐพล จีรวฒน์จรรยา)  
รองผู้จัดการ ปฏิบัติงานแทน  
ผู้อำนวยการนิคมอุตสาหกรรมแห่งประเทศไทย

กรกฎาคม 2562  
หน้า 24/125

ลงชื่อ .....  
(นายสมชาย ปิยะวารสกุล)  
ผู้ชำนาญการสิ่งแวดล้อม  
บริษัท เทคโนโลยีสิ่งแวดล้อมไทย จำกัด





ตารางที่ 2 (ต่อ) มาตรการป้องกันและแก้ไขผลกระทบสิ่งแวดล้อม โครงการพัฒนานิคมอุตสาหกรรมในพื้นที่ระยองเศรษฐกิจภาคตะวันออก นิคมอุตสาหกรรม Smart Park

ของการนิคมอุตสาหกรรมแห่งประเทศไทย ระยะดำเนินการ

องค์ประกอบทางสิ่งแวดล้อมและคุณค่าต่างๆ	มาตรการป้องกันและแก้ไขผลกระทบสิ่งแวดล้อม	สถานที่ดำเนินการ	ระยะเวลาดำเนินการ	ผู้รับผิดชอบ
1.1 การคัดเลือกโรงงาน (ต่อ)	- โครงการจะพิจารณาคัดเลือกโรงงานที่เข้ามาตั้งในพื้นที่โครงการ โดยพิจารณาโรงงานที่มีการใช้หุ่นยนต์และเครื่องจักรในกระบวนการผลิตเป็นหลัก เพื่อลดจำนวนพนักงานให้สอดคล้องกับแนวคิดการพัฒนาโครงการที่มีการนำเทคโนโลยีมาใช้ในพื้นที่โครงการ	- ภายในพื้นที่โครงการ	- ขั้นตอนการขออนุญาตเข้ามาใช้พื้นที่โครงการ	- การนิคมอุตสาหกรรมแห่งประเทศไทย (กนอ.)
	- โครงการกำหนดห้ามมิให้โรงงานที่มีกระบวนการผลิตที่มีการเผาไหม้เชื้อเพลิง และมีการระบายออกทางปล่องระบายมลพิษทางอากาศ (Stack) เข้ามาตั้งในพื้นที่โครงการ	- ภายในพื้นที่โครงการ	- ขั้นตอนการขออนุญาตเข้ามาใช้พื้นที่โครงการ	- การนิคมอุตสาหกรรมแห่งประเทศไทย (กนอ.)
	- โครงการคัดเลือกประเภทและชนิดโรงงานอุตสาหกรรมที่จะเข้ามาตั้งในพื้นที่โครงการ ดังนี้ 1) กลุ่มอุตสาหกรรมการแพทย์ครบวงจร 2) กลุ่มอุตสาหกรรมวิจัยและพัฒนา 3) กลุ่มอุตสาหกรรมการบินและอวกาศ 4) กลุ่มอุตสาหกรรมขนส่งและบริการ 5) กลุ่มอุตสาหกรรมอุปกรณ์อัจฉริยะ หุ่นยนต์ และจักรกล 6) กลุ่มอุตสาหกรรมดิจิทัลเทคโนโลยีอินเทอร์เน็ต เชื่อมต่อปัญญาประดิษฐ์ 7) กลุ่มอุตสาหกรรมผลิตแบตเตอรี่และทำหม้อเก็บพลังงานไฟฟ้าชนิดแห้ง	- ภายในพื้นที่โครงการ	- ขั้นตอนการขออนุญาตเข้ามาใช้พื้นที่โครงการ	- การนิคมอุตสาหกรรมแห่งประเทศไทย (กนอ.)
	- ให้พิจารณาเลือกโรงงานอุตสาหกรรมที่จะเข้ามาตั้งในบริเวณด้านประชิดชุมชน พื้นที่เกษตรกรรม และพื้นที่อ่อนไหวที่มีมลพิษน้อย เช่น ประเภทกลุ่มอุตสาหกรรมวิจัยและพัฒนา เพื่อป้องกันผลกระทบด้านคุณภาพอากาศ และเสียงที่อาจจะเกิดขึ้นต่อชุมชน	- ภายในพื้นที่โครงการ	- ขั้นตอนการขออนุญาตเข้ามาใช้พื้นที่โครงการ	- การนิคมอุตสาหกรรมแห่งประเทศไทย (กนอ.)

ลงชื่อ .....

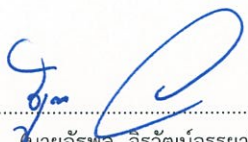

นายอรรุพล จีรวัดน์จรรยา

รองผู้อำนวยการ ปฏิบัติงานแทน

ผู้อำนวยการการนิคมอุตสาหกรรมแห่งประเทศไทย

กรกฎาคม 2562

หน้า 25/125

ลงชื่อ .....

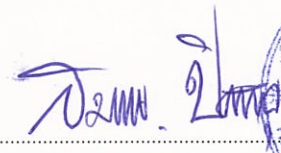

(นายสมชาย ปิยะวารสกุล)

ผู้อำนวยการสิ่งแวดล้อม

บริษัท เทคโนโลยีสิ่งแวดล้อมไทย จำกัด



ตารางที่ 2 (ต่อ) มาตรการป้องกันและแก้ไขผลกระทบสิ่งแวดล้อม โครงการพัฒนานิคมอุตสาหกรรมในพื้นที่ระยองเศรษฐกิจภาคตะวันออก นิคมอุตสาหกรรม Smart Park  
ของนิคมอุตสาหกรรมแห่งประเทศไทย ระยะดำเนินการ

องค์ประกอบทางสิ่งแวดล้อมและคุณค่าต่างๆ	มาตรการป้องกันและแก้ไขผลกระทบสิ่งแวดล้อม	สถานที่ดำเนินการ	ระยะเวลาดำเนินการ	ผู้รับผิดชอบ
1.1 การคัดเลือกโรงงาน (ต่อ)	- โรงงานที่อยู่ในข่ายประเภทและขนาดที่ต้องจัดทำรายงานการประเมินผลกระทบสิ่งแวดล้อมตามประกาศกระทรวงทรัพยากรธรรมชาติและสิ่งแวดล้อม ที่กำหนดไว้เกี่ยวกับการกำหนดประเภทและขนาดโครงการหรือกิจการ ซึ่งต้องจัดทำรายงานการประเมินผลกระทบสิ่งแวดล้อมและหลักเกณฑ์ วิธีการระเบียบปฏิบัติ และแนวทางการจัดทำรายงานการวิเคราะห์ผลกระทบสิ่งแวดล้อม หรือกฎหมายอื่นที่เกี่ยวข้องฉบับล่าสุด จะต้องจัดทำรายงานการประเมินผลกระทบสิ่งแวดล้อม เพื่อยื่นเสนอต่อสำนักงานนโยบายและแผนทรัพยากรธรรมชาติและสิ่งแวดล้อม (สผ.) พิจารณาตามขั้นตอน	- ภายในพื้นที่โครงการ	- ขั้นตอนการขออนุญาตเข้ามาใช้พื้นที่โครงการ	- การนิคมอุตสาหกรรมแห่งประเทศไทย (กนอ.)
1.2 ประเภทของโรงงานที่ห้ามเข้ามาตั้งในโครงการ	- ประเภทโรงงานอุตสาหกรรมที่ไม่อนุญาตให้เข้ามาตั้งในโครงการ ดังนี้ 1) โรงงานผลิตเยื่อกระดาษจากพืช 2) โรงงานผลิตปุ๋ยหรือสารป้องกันศัตรูพืช 3) โรงงานผลิต ซ่อมแซม ดัดแปลง วัตถุประสงค์ หรือเปลี่ยนลักษณะอาวุธปืน เครื่องกระสุนปืน วัตถุประสงค์ อาวุธหรือสิ่งอื่นใดที่มีอำนาจในการประหาร หรือทำลายให้หมดสมรรถภาพ ในทำนองเดียวกับอาวุธปืน เครื่องกระสุนปืน หรือวัตถุประสงค์ และรวมถึงสิ่งประกอบของสิ่งดังกล่าว 4) อุตสาหกรรมถลุงแร่และอุตสาหกรรมแยกแร่ 5) โรงกลั่นปิโตรเลียม 6) โรงงานอุตสาหกรรมเคมีและปิโตรเคมี	- ภายในพื้นที่โครงการ	- ขั้นตอนการขออนุญาตเข้ามาใช้พื้นที่โครงการ	- การนิคมอุตสาหกรรมแห่งประเทศไทย (กนอ.)

ลงชื่อ .....  
(นายอิฐพล จิรวัดน์จรรยา)  
รองผู้ว่าการ ปฏิบัติงานแทน  
ผู้ว่าการการนิคมอุตสาหกรรมแห่งประเทศไทย

กรกฎาคม 2562  
หน้า 26/125

ลงชื่อ .....  
(นายสมชาย ปิยะวารสกุล)  
ผู้อำนวยการสิ่งแวดล้อม  
บริษัท เทคนิคสิ่งแวดล้อมไทย จำกัด



ตารางที่ 2 (ต่อ) มาตรการป้องกันและแก้ไขผลกระทบสิ่งแวดล้อม โครงการพัฒนานิคมอุตสาหกรรมในพื้นที่ระยองเศรษฐกิจภาคตะวันออก นิคมอุตสาหกรรม Smart Park  
ของการนิคมอุตสาหกรรมแห่งประเทศไทย ระยะดำเนินการ

องค์ประกอบทางสิ่งแวดล้อมและคุณค่าต่างๆ	มาตรการป้องกันและแก้ไขผลกระทบสิ่งแวดล้อม	สถานที่ดำเนินการ	ระยะเวลาดำเนินการ	ผู้รับผิดชอบ
1.2 ประเภทของโรงงานที่ห้ามเข้ามาตั้งในโครงการ (ต่อ)	7) โรงงานประกอบกิจการเกี่ยวกับผลิตภัณฑ์จากปิโตรเลียม ถ่านหิน หรือลิกไนต์ 8) โรงไฟฟ้าโดยใช้ถ่านหินเป็นเชื้อเพลิงทุกขนาด 9) โรงไฟฟ้าพลังความร้อนร่วมทุกขนาด 10) โรงงานประกอบกิจการเกี่ยวกับซีเมนต์ ปูนขาว หรือปูนปลาสเตอร์ อย่างไม่อย่างหนึ่ง 11) โรงงานที่ประกอบกิจการฟอกย้อมสีหรือแต่งสำเร็จด้ายหรือสิ่งทอ 12) โรงงานหมัก ขี้แกละ อบ ปั่นหรืออบต ฟอก ชัดและแต่งสำเร็จ อัดให้เป็นลายนูน หรือเคลือบสีหนังสัตว์ 13) โรงงานสาง ฟอกสี ย้อมสี หรือแต่งขนสัตว์ 14) โรงงานทำผลิตภัณฑ์อาหารสำเร็จรูปจากกระดูกสัตว์ 15) โรงงานทำอาหารจากสัตว์น้ำและบรรจุในภาชนะกระป๋องโลหะ 16) โรงงานทำน้ำมันพืช หรือสัตว์ หรือไขมันจากสัตว์ให้บริสุทธิ์ 17) โรงงานทำอาหารหรือเครื่องดื่มจากผัก พืช หรือผลไม้ และบรรจุในภาชนะโลหะ 18) โรงงานทำกลูโคส เดกซ์โทรส ฟรักโทส หรือผลิตภัณฑ์อื่น ๆ ที่คล้ายคลึงกัน 19) โรงงานต้มกลั่น หรือผลิตสุรา 20) โรงงานผลิตเอทิลแอลกอฮอล์	- ภายในพื้นที่โครงการ	- ขั้นตอนการขออนุญาตเข้ามาใช้พื้นที่โครงการ	- การนิคมอุตสาหกรรมแห่งประเทศไทย (กนอ.)

ลงชื่อ .....  
 (นายอัฐพล จิรวัดน์จรรยา)  
 รองผู้จัดการ ปฏิบัติงานแทน  
 ผู้ว่าการการนิคมอุตสาหกรรมแห่งประเทศไทย

กรกฎาคม 2562  
 หน้า 27/125

ลงชื่อ .....  
 (นายสมชาย ปิยะวรสกุล)  
 ผู้อำนวยการสิ่งแวดล้อม  
 บริษัท เทคนิคสิ่งแวดล้อมไทย จำกัด



ตารางที่ 2 (ต่อ) มาตรการป้องกันและแก้ไขผลกระทบสิ่งแวดล้อม โครงการพัฒนานิคมอุตสาหกรรมในพื้นที่ระยองเศรษฐกิจภาคตะวันออก นิคมอุตสาหกรรม Smart Park  
ของการนิคมอุตสาหกรรมแห่งประเทศไทย ระยะดำเนินการ

องค์ประกอบทางสิ่งแวดล้อมและคุณค่าต่างๆ	มาตรการป้องกันและแก้ไขผลกระทบสิ่งแวดล้อม	สถานที่ดำเนินการ	ระยะเวลาดำเนินการ	ผู้รับผิดชอบ
1.2 ประเภทของโรงงานที่ห้ามเข้ามาตั้งในโครงการ (ต่อ)	21) โรงงานทำเบียร์ 22) โรงงานทำน้ำอัดลม 23) โรงงานประกอบกิจการเกี่ยวกับสี (Paints) น้ำมันชักเงา เซลแล็ก แล็กเกอร์ หรือผลิตภัณฑ์สำหรับใช้ยาหรืออุตสาหกรรม 24) โรงงานทำสบู่ที่เริ่มต้นการผลิตจากน้ำมันพืช หรือสัตว์ หรือไขมันสัตว์ 25) โรงงานทำน้ำมันหล่อลื่น และ/หรือจาระบีจากน้ำมันหล่อลื่นที่ใช้แล้ว 26) โรงงานทำหม้อเก็บพลังงานไฟฟ้า หรือหม้อกำเนิดไฟฟ้าชนิดน้ำ รวมถึงชิ้นส่วนของผลิตภัณฑ์ดังกล่าว ที่มีชิ้นส่วนผลิตจากตะกั่ว และดีบุก 27) โรงงานหลอมตะกั่วจากแบตเตอรี่เก่า 28) โรงงานอุตสาหกรรมเหล็ก หรือเหล็กกล้าขั้นต้น			
	- โรงงานที่จะเข้ามาดำเนินการในพื้นที่โครงการ จะต้องปฏิบัติตามมาตรฐานและข้อกำหนดสำหรับการประกอบกิจการในนิคมอุตสาหกรรมซึ่งจะเป็นเอกสารแนบท้ายสัญญาซื้อขาย และจะต้องกรอกรายละเอียดในแบบสำรวจข้อมูลพื้นฐานด้านสิ่งแวดล้อมสำหรับโรงงานก่อนเข้ามาตั้งในพื้นที่โครงการ	- ภายในพื้นที่โครงการ	- ขั้นตอนก่อนการเช่าที่ดินและตลอดระยะดำเนินการ	- การนิคมอุตสาหกรรมแห่งประเทศไทย (กนอ.)
1.3 ฐานข้อมูลโรงงาน	- โรงงานที่จะเข้ามาตั้งภายในโครงการทุกโรงงาน ต้องกรอกข้อมูลในแบบสำรวจข้อมูลพื้นฐานโรงงาน พร้อมทั้งส่งข้อมูลดังกล่าวให้โครงการเก็บรวบรวมไว้	- โรงงานต่าง ๆ ในพื้นที่โครงการ	- โรงงานที่จะเข้ามาตั้งใหม่ทุกโรงงาน	- การนิคมอุตสาหกรรมแห่งประเทศไทย (กนอ.)

ลงชื่อ .....  
นายอัฐพล จริวัฒน์จรรยา  
รองผู้จัดการ ปฏิบัติงานแทน  
ผู้จัดการการนิคมอุตสาหกรรมแห่งประเทศไทย

กรกฎาคม 2562  
หน้า 28/125

ลงชื่อ .....  
(นายสมชาย ปิยะวารสกุล)  
ผู้อำนวยการสิ่งแวดล้อม  
บริษัท เทคนิคสิ่งแวดล้อมไทย จำกัด



ตารางที่ 2 (ต่อ) มาตรการป้องกันและแก้ไขผลกระทบสิ่งแวดล้อม โครงการพัฒนานิคมอุตสาหกรรมในพื้นที่ระยองเศรษฐกิจภาคตะวันออก นิคมอุตสาหกรรม Smart Park  
ของการนิคมอุตสาหกรรมแห่งประเทศไทย ระยะดำเนินการ

องค์ประกอบทางสิ่งแวดล้อมและคุณค่าต่างๆ	มาตรการป้องกันและแก้ไขผลกระทบสิ่งแวดล้อม	สถานที่ดำเนินการ	ระยะเวลาดำเนินการ	ผู้รับผิดชอบ
2. ทรัพยากรกายภาพ 2.1 คุณภาพอากาศ	- โรงงานที่เข้ามาดำเนินการในพื้นที่โครงการ ต้องเสนอข้อมูลแหล่งกำเนิดอากาศเสียที่ไม่ได้เกิดจากการเผาไหม้เชื้อเพลิง (ถ้ามี) ต่อโครงการ โดยกรอกในข้อมูลแบบสำรวจข้อมูลพื้นฐานโรงงาน	- โรงงานที่จะเข้ามาตั้งในพื้นที่โครงการ	- ขั้นตอนก่อนการซื้อขายที่ดิน	- การนิคมอุตสาหกรรมแห่งประเทศไทย (กนอ.)
	- โครงการต้องจัดทำ VOCs Inventory ของโรงงานที่มีการใช้สารประกอบอินทรีย์ระเหยง่าย (VOCs) ในกระบวนการผลิต ประกอบด้วย ชนิด ประเภท ปริมาณการใช้งานและการกักเก็บ ตามกฎหมายที่เกี่ยวข้องกำหนด	- โรงงานต่าง ๆ ในพื้นที่โครงการ	- ตลอดระยะเวลาดำเนินการ	- การนิคมอุตสาหกรรมแห่งประเทศไทย (กนอ.)
	- โรงงานที่มีการใช้สารประกอบอินทรีย์ระเหยง่าย (VOCs) ในกระบวนการผลิตต้องจัดทำ VOCs Inventory ประกอบด้วย ชนิด ประเภท ปริมาณการใช้งานและการกักเก็บ เพื่อเป็นการเฝ้าระวังการแพร่กระจายออกสู่สิ่งแวดล้อม	- โรงงานต่าง ๆ ในพื้นที่โครงการ	- ตลอดระยะเวลาดำเนินการ	- การนิคมอุตสาหกรรมแห่งประเทศไทย (กนอ.)
	- กำหนดให้โรงงานที่จะเข้ามาตั้งในพื้นที่โครงการที่มีมลพิษทางด้านอากาศจะต้องมีการประเมินผลกระทบทางด้านอากาศด้วยแบบจำลองคณิตศาสตร์ก่อนเข้ามาตั้งในพื้นที่โครงการ และปฏิบัติตามข้อบังคับตามกฎหมายของกระทรวงอุตสาหกรรมที่เกี่ยวข้อง	- โรงงานต่าง ๆ ในพื้นที่โครงการ	- ตลอดระยะเวลาดำเนินการ	- การนิคมอุตสาหกรรมแห่งประเทศไทย (กนอ.)
	- โรงงานที่มีการใช้สารอินทรีย์ระเหยง่าย (VOCs) ต้องควบคุมการรั่วซึมของสารอินทรีย์ระเหยง่ายให้เป็นไปตามข้อกำหนดและวิธีการปฏิบัติในการตรวจสอบและควบคุมการรั่วซึมของสารอินทรีย์ระเหยง่ายจากอุปกรณ์ในโรงงานอุตสาหกรรม ตามประกาศกระทรวงอุตสาหกรรม พ.ศ. 2555 หรือกฎหมายอื่นที่เกี่ยวข้อง	- โรงงานต่าง ๆ ในพื้นที่โครงการ	- ตลอดระยะเวลาดำเนินการ	- การนิคมอุตสาหกรรมแห่งประเทศไทย (กนอ.)

ลงชื่อ .....  
(นายอรรถพล จีระวัฒน์จรรยา)  
รองผู้ว่าการ ปฏิบัติงานแทน  
ผู้ว่าการการนิคมอุตสาหกรรมแห่งประเทศไทย

กรกฎาคม 2562  
หน้า 29/125

ลงชื่อ .....  
(นายสมชาย ปิยะวารสกุล)  
ผู้อำนวยการสิ่งแวดล้อม  
บริษัท เทคโนโลยีสิ่งแวดล้อมไทย จำกัด



ตารางที่ 2 (ต่อ) มาตรการป้องกันและแก้ไขผลกระทบสิ่งแวดล้อม โครงการพัฒนานิคมอุตสาหกรรมในพื้นที่ระยองเศรษฐกิจภาคตะวันออก นิคมอุตสาหกรรม Smart Park

ของการนิคมอุตสาหกรรมแห่งประเทศไทย ระยะดำเนินการ

องค์ประกอบทางสิ่งแวดล้อมและคุณค่าต่างๆ	มาตรการป้องกันและแก้ไขผลกระทบสิ่งแวดล้อม	สถานที่ดำเนินการ	ระยะเวลาดำเนินการ	ผู้รับผิดชอบ
2.1 คุณภาพอากาศ (ต่อ)	- โครงการกำหนดให้โรงงานแจ้งรายละเอียดของสารอินทรีย์ระเหยง่าย (VOCs) ที่ใช้ภายในโรงงาน และตรวจสอบอัตราการระบายสารอินทรีย์ระเหยง่าย (VOCs) ดังกล่าวให้เป็นไปตามมาตรฐานคุณภาพอากาศในสถานประกอบการ ของกรมสวัสดิการและคุ้มครองแรงงาน หรือกฎหมายอื่นที่เกี่ยวข้องฉบับล่าสุด ปีละ 1 ครั้ง	- โรงงานต่าง ๆ ภายในพื้นที่โครงการ	- ตลอดระยะเวลาดำเนินการ	- การนิคมอุตสาหกรรมแห่งประเทศไทย (กนอ.)
	- โรงงานภายในพื้นที่โครงการ ที่มีการใช้สารประกอบอินทรีย์ระเหยง่าย (VOCs) ต้องติดตั้งระบบดูดอากาศเฉพาะที่ในบริเวณที่มีการใช้งานสารเคมีหรือจัดให้เป็นพื้นที่ระบบปิดพร้อมติดตั้งระบบระบายอากาศและระบบบำบัดสารอินทรีย์ระเหยง่าย	- โรงงานต่าง ๆ ในพื้นที่โครงการ	- ตลอดระยะเวลาดำเนินการ	- การนิคมอุตสาหกรรมแห่งประเทศไทย (กนอ.)
2.2 ระดับเสียง	- กำหนดให้โรงงานที่จะเข้ามาตั้งในโครงการต้องมีมาตรการลดระดับเสียงดังจากแหล่งกำเนิด เช่น ควบคุมให้โรงงานมีการปรับปรุงกระบวนการผลิตให้มีระดับเสียงลดลง การติดตั้งวัสดุดูดซับเสียงภายในโรงงาน แยกติดตั้งอุปกรณ์ที่ทำให้เกิดเสียงดังไว้ต่างหากหรือในห้องปิด บำรุงรักษาอุปกรณ์ให้อยู่ในสภาพที่ดีตลอดเวลาเพื่อลดค่าระดับเสียงจากแหล่งกำเนิด	- โรงงานต่าง ๆ ในพื้นที่โครงการ	- ตลอดระยะเวลาดำเนินการ	- การนิคมอุตสาหกรรมแห่งประเทศไทย (กนอ.)
	- กำหนดให้โรงงานที่จะเข้ามาตั้งในนิคมอุตสาหกรรมด้านประชิดชุมชน ซากลูกหญ้า ชุมชนมาบชลุด และชุมชนมาบชลุด-ซากกลาง ต้องเป็นโรงงานที่ไม่มีแหล่งกำเนิดเสียงในระดับสูง	- โรงงานต่าง ๆ ในพื้นที่โครงการ	- ตลอดระยะเวลาดำเนินการ	- การนิคมอุตสาหกรรมแห่งประเทศไทย (กนอ.)
	- กำหนดให้โรงงานที่มีแหล่งกำเนิดเสียงในระดับสูง ก่อสร้างอาคารด้วยวัสดุดูดซับเสียงที่เหมาะสมหรือปลูกต้นไม้รอบพื้นที่โรงงานเพื่อเป็นแนวกันเสียงที่จะกระทบต่อชุมชนหรือพื้นที่โดยรอบ	- โรงงานต่าง ๆ ในพื้นที่โครงการ	- ตลอดระยะเวลาดำเนินการ	- การนิคมอุตสาหกรรมแห่งประเทศไทย (กนอ.)

ลงชื่อ .....



(นายอรรุณ จีรวัดน์จรรยา)

รองผู้จัดการ ปฏิบัติงานแทน

ผู้จัดการการนิคมอุตสาหกรรมแห่งประเทศไทย

กรกฎาคม 2562

หน้า 30/125

ลงชื่อ .....



(นายสมชาย ปิยะวารสกุล)

ผู้อำนวยการสิ่งแวดล้อม

บริษัท เทคนิคสิ่งแวดล้อมไทย จำกัด

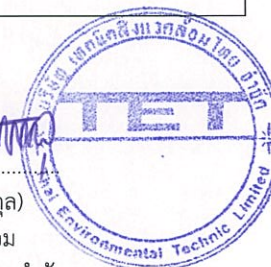

ตารางที่ 2 (ต่อ) มาตรการป้องกันและแก้ไขผลกระทบสิ่งแวดล้อม โครงการพัฒนานิคมอุตสาหกรรมในพื้นที่ระยองเศรษฐกิจภาคตะวันออก นิคมอุตสาหกรรม Smart Park  
ของการนิคมอุตสาหกรรมแห่งประเทศไทย ระยะดำเนินการ

องค์ประกอบทางสิ่งแวดล้อมและคุณค่าต่างๆ	มาตรการป้องกันและแก้ไขผลกระทบสิ่งแวดล้อม	สถานที่ดำเนินการ	ระยะเวลาดำเนินการ	ผู้รับผิดชอบ
2.2 ระดับเสียง (ต่อ)	- กำหนดให้โรงงานต้องติดตั้งวัสดุกันเสียงโดยรอบพื้นที่ก่อสร้างมีลักษณะเป็นรั้วปิดทึบสูงกว่าระดับพื้นดินที่ก่อสร้างไม่น้อยกว่า 2 เมตร เพื่อป้องกันเสียงรบกวนจากการก่อสร้างของโรงงานอุตสาหกรรมในช่วงโครงการเปิดดำเนินการต่อชุมชนโดยรอบพื้นที่โครงการ	- โรงงานต่าง ๆ ในพื้นที่โครงการ	- ตลอดระยะเวลาดำเนินการ	- การนิคมอุตสาหกรรมแห่งประเทศไทย (กนอ.)
	- ในกรณีที่โรงงานในพื้นที่โครงการก่อให้เกิดเสียงดังรบกวนชุมชนภายนอกโครงการจะต้องควบคุมดูแลให้โรงงานดังกล่าวดำเนินการแก้ไขโดยทันที	- โรงงานต่าง ๆ ในพื้นที่โครงการ	- ตลอดระยะเวลาดำเนินการ	- การนิคมอุตสาหกรรมแห่งประเทศไทย (กนอ.)
	- กำหนดให้โรงงานที่เข้ามาตั้งในพื้นที่โครงการ แต่ละแห่งต้องควบคุมระดับเสียงที่เกิดจากการประกอบกิจการโรงงานไม่เกิน 70 เดซิเบลเอตามประกาศกระทรวงอุตสาหกรรม เรื่อง กำหนดค่าระดับเสียงการรบกวนและระดับเสียงที่เกิดจากการประกอบกิจการโรงงาน พ.ศ. 2548 หรือตามกฎหมายอื่นที่เกี่ยวข้องฉบับล่าสุด	- โรงงานต่าง ๆ ในพื้นที่โครงการ	- ตลอดระยะเวลาดำเนินการ	- การนิคมอุตสาหกรรมแห่งประเทศไทย (กนอ.)
	- กำหนดให้โครงการจัดให้มีพื้นที่สีเขียวและแนวกันชนโดยรอบพื้นที่โครงการ ความกว้างไม่น้อยกว่า 10 เมตร เพื่อเป็นแนวป้องกันเสียง	- พื้นที่โดยรอบโครงการ	- ตลอดระยะเวลาดำเนินการ	- การนิคมอุตสาหกรรมแห่งประเทศไทย (กนอ.)

ลงชื่อ .....  
(นายอรรุพล จีรวัดน์จรรยา)  
รองผู้ว่าการ ปฏิบัติงานแทน  
ผู้ว่าการการนิคมอุตสาหกรรมแห่งประเทศไทย

กรกฎาคม 2562  
หน้า 31/125

ลงชื่อ .....  
(นายสมชาย ปิยะวารสกุล)  
ผู้อำนวยการสิ่งแวดล้อม  
บริษัท เทคโนโลยีสิ่งแวดล้อมไทย จำกัด



ตารางที่ 2 (ต่อ) มาตรการป้องกันและแก้ไขผลกระทบสิ่งแวดล้อม โครงการพัฒนานิคมอุตสาหกรรมในพื้นที่ระเบียงเศรษฐกิจภาคตะวันออก นิคมอุตสาหกรรม Smart Park  
ของการนิคมอุตสาหกรรมแห่งประเทศไทย ระยะดำเนินการ

องค์ประกอบทางสิ่งแวดล้อม และคุณค่าต่างๆ	มาตรการป้องกันและแก้ไขผลกระทบสิ่งแวดล้อม	สถานที่ดำเนินการ	ระยะเวลาดำเนินการ	ผู้รับผิดชอบ
2.3 คุณภาพน้ำผิวดิน	1) มาตรการทั่วไปในการคัดเลือกและตรวจสอบโรงงานก่อนเข้ามาดำเนินการ - ตรวจสอบข้อมูลเบื้องต้นของโรงงาน ว่าเป็นไปตามเงื่อนไขที่โครงการกำหนด ก่อนที่จะลงนามในสัญญา เพื่อเข้ามาประกอบกิจการในพื้นที่โครงการ โดยเจ้าของโรงงานจะต้องให้ข้อมูลโรงงานในแบบสำรวจ ซึ่งประกอบด้วย ข้อมูลการใช้น้ำ วัตถุดิบและสารเคมีที่ใช้ในกระบวนการผลิต ผังกระบวนการผลิต ข้อมูลแหล่งกำเนิดมลพิษ และวิธีการควบคุมมลพิษประเภทต่างๆ เพื่อสามารถคัดเลือกโรงงานที่จะเข้ามาประกอบกิจการในพื้นที่โครงการ ให้สอดคล้องกับกลุ่มอุตสาหกรรมเป้าหมายของโครงการ	- โรงงานต่าง ๆ ในพื้นที่โครงการ	- ก่อนดำเนินการ	- การนิคมอุตสาหกรรมแห่งประเทศไทย (กนอ.)
	- โรงงานที่มีน้ำเสียเคมีจากกระบวนการผลิตจะต้องมีระบบบำบัดน้ำเสียทางเคมีเบื้องต้น และบำบัดน้ำเสียให้มีค่าอยู่ในเกณฑ์ที่สามารถส่งเข้าระบบบำบัดน้ำเสียส่วนกลางทางชีวภาพของโครงการได้ หรือกรณีที่ไม่มีการบำบัดน้ำเสีย จะต้องส่งน้ำเสียดังกล่าวให้หน่วยงานรับกำจัดที่ได้รับอนุญาตจากกรมโรงงานอุตสาหกรรม (ประเภท 101, 105 และ 106) รับไปกำจัด	- โรงงานต่าง ๆ ในพื้นที่โครงการ	- ก่อนดำเนินการ	- การนิคมอุตสาหกรรมแห่งประเทศไทย (กนอ.)
	- ไม่รับโรงงานที่อาจมีน้ำเสียทางเคมีปนเปื้อน โดยที่โรงงานนั้นไม่มีระบบบำบัดน้ำเสียเคมีภายในของโรงงาน เพื่อบำบัดน้ำเสียให้ได้มาตรฐานน้ำทิ้งจากโรงงานที่ยอมให้ระบายลงสู่ท่อรวบรวมน้ำเสียส่วนกลางตามมาตรฐานที่โครงการกำหนด	- โรงงานต่าง ๆ ในพื้นที่โครงการ	- ขั้นตอนการขออนุญาตเข้ามาใช้พื้นที่โครงการ และตลอดระยะเวลาดำเนินการ	- การนิคมอุตสาหกรรมแห่งประเทศไทย (กนอ.)

ลงชื่อ .....  
(นายอัฐพล จีรวัดน์จรรยา)  
รองผู้ว่าการ ปฏิบัติงานแทน  
ผู้ว่าการการนิคมอุตสาหกรรมแห่งประเทศไทย

กรกฎาคม 2562  
หน้า 32/125

ลงชื่อ .....  
(นายสมชาย ปิยะวารสกุล)  
ผู้อำนวยการสิ่งแวดล้อม  
บริษัท เทคโนโลยีสิ่งแวดล้อมไทย จำกัด





ตารางที่ 2 (ต่อ) มาตรการป้องกันและแก้ไขผลกระทบสิ่งแวดล้อม โครงการพัฒนานิคมอุตสาหกรรมในพื้นที่ระยองเศรษฐกิจภาคตะวันออก นิคมอุตสาหกรรม Smart Park ของการนิคมอุตสาหกรรมแห่งประเทศไทย ระยะดำเนินการ

องค์ประกอบทางสิ่งแวดล้อม และคุณค่าต่างๆ	มาตรการป้องกันและแก้ไขผลกระทบสิ่งแวดล้อม	สถานที่ดำเนินการ	ระยะเวลาดำเนินการ	ผู้รับผิดชอบ
2.3 คุณภาพน้ำผิวดิน (ต่อ)	<ul style="list-style-type: none"> <li>- ในกรณีที่มีโรงงานที่อาจมีน้ำเสียทางเคมีปนเปื้อน ทางโรงงานต้องจัดให้มีระบบบำบัดน้ำเสียทางเคมีของโรงงาน และจัดให้มีบ่อพักน้ำทิ้งฉุกเฉิน (Emergency Pond) ที่สามารถรองรับน้ำทิ้งอย่างน้อย 1 วัน และบ่อพักน้ำทิ้ง ขนาดรองรับไม่น้อยกว่า 1 วัน เพื่อบำบัดน้ำเสียและตรวจสอบให้เป็นไปตามเกณฑ์มาตรฐานน้ำทิ้งจากโรงงานที่ยอมให้ระบายลงสู่ท่อรวบรวมน้ำเสียส่วนกลาง</li> </ul>	- โรงงานต่าง ๆ ในพื้นที่โครงการ	- ก่อนดำเนินการ	- การนิคมอุตสาหกรรมแห่งประเทศไทย (กนอ.)
	<ul style="list-style-type: none"> <li>- โรงงานที่มีลักษณะสมบัติทางชีวภาพของน้ำเสียเกินกว่าค่ามาตรฐานที่ยอมให้ระบายลงสู่ท่อรวบรวมน้ำเสียส่วนกลาง ต้องจัดให้มีระบบบำบัดน้ำเสียทางชีวภาพเบื้องต้นภายในโรงงาน เพื่อบำบัดน้ำเสียให้ได้มาตรฐานคุณภาพน้ำทิ้งจากโรงงานที่ยอมให้ระบายลงสู่ท่อรวบรวมน้ำเสียส่วนกลางตามมาตรฐานที่โครงการกำหนดตามตารางที่ 3 หรือตามประกาศการนิคมอุตสาหกรรมแห่งประเทศไทย ที่ 76/2560 เรื่อง หลักเกณฑ์ทั่วไปในการระบายน้ำเสียเข้าสู่ระบบบำบัดน้ำเสียส่วนกลางในนิคมอุตสาหกรรม</li> </ul>	- โรงงานต่าง ๆ ในพื้นที่โครงการ	- ก่อนดำเนินการ	- การนิคมอุตสาหกรรมแห่งประเทศไทย (กนอ.)
	<ul style="list-style-type: none"> <li>- กำหนดให้โรงงานที่มีระบบบำบัดน้ำเสียเบื้องต้น จะต้องเสนอข้อมูลการออกแบบและรายการคำนวณของระบบบำบัดน้ำเสียเบื้องต้นให้โครงการ ก่อนการก่อสร้าง เพื่อตรวจสอบความถูกต้อง และเพื่อให้มั่นใจได้ว่าระบบบำบัดเบื้องต้นมีความเหมาะสมและมีประสิทธิภาพ</li> </ul>	- โรงงานต่าง ๆ ในพื้นที่โครงการ	- ก่อนดำเนินการ	- การนิคมอุตสาหกรรมแห่งประเทศไทย (กนอ.)
	<ul style="list-style-type: none"> <li>- กำหนดให้โรงงานต้องส่งมอบแบบก่อสร้างและผลการทดลองเดินระบบบำบัดน้ำเสียเบื้องต้นให้โครงการพิจารณา ก่อนเปิดดำเนินการ</li> </ul>	- โรงงานต่าง ๆ ในพื้นที่โครงการ	- ก่อนดำเนินการ	- การนิคมอุตสาหกรรมแห่งประเทศไทย (กนอ.)

ลงชื่อ .....  
 (นายอัฐพล จิรวัดนงวรยา)  
 รองผู้ว่าการ ปฏิบัติงานแทน  
 ผู้ว่าการการนิคมอุตสาหกรรมแห่งประเทศไทย

กรกฎาคม 2562  
 หน้า 33/125

ลงชื่อ .....  
 (นายสมชาย ปิยะวารสกุล)  
 ผู้อำนวยการสิ่งแวดล้อม  
 บริษัท เทคนิคสิ่งแวดล้อมไทย จำกัด



ตารางที่ 2 (ต่อ) มาตรการป้องกันและแก้ไขผลกระทบสิ่งแวดล้อม โครงการพัฒนานิคมอุตสาหกรรมในพื้นที่ระยองเศรษฐกิจภาคตะวันออก นิคมอุตสาหกรรม Smart Park

ของการนิคมอุตสาหกรรมแห่งประเทศไทย ระยะดำเนินการ

องค์ประกอบทางสิ่งแวดล้อมและคุณค่าต่างๆ	มาตรการป้องกันและแก้ไขผลกระทบสิ่งแวดล้อม	สถานที่ดำเนินการ	ระยะเวลาดำเนินการ	ผู้รับผิดชอบ
2.3 คุณภาพน้ำผิวดิน (ต่อ)	- จัดให้มีผู้ตรวจสอบ และควบคุมคุณภาพน้ำเสียจากโรงงานต่าง ๆ ที่ระบายเข้าสู่ระบบบำบัดน้ำเสียส่วนกลางให้เป็นไปตามเงื่อนไข และความสามารถที่ระบบบำบัดน้ำเสียส่วนกลางรองรับได้ และหากมีการเปลี่ยนแปลงใดๆ ที่จะมีผลต่อปริมาณและลักษณะของน้ำเสีย ต้องแจ้งให้โครงการทราบ เพื่อป้องกันผลเสียต่อประสิทธิภาพของระบบบำบัดน้ำเสียส่วนกลาง	- โรงงานต่าง ๆ ในพื้นที่โครงการ	- ก่อนดำเนินการ	- การนิคมอุตสาหกรรมแห่งประเทศไทย (กนอ.)
	- จัดทำแผนเพื่อลดปริมาณการใช้น้ำ เพื่อลดปริมาณน้ำเสียที่เกิดขึ้น	- ภายในพื้นที่โครงการ	- ก่อนดำเนินการ	- การนิคมอุตสาหกรรมแห่งประเทศไทย (กนอ.)
	- ภายหลังโครงการเปิดดำเนินการ กำหนดให้โรงงานที่เปิดดำเนินการแล้ว ได้แก่ 1) บริษัท คาทูน นาที เซมบ์คอร์ป (ประเทศไทย) จำกัด และ 2) บริษัท อีสเทิร์น ฟลูอิด ทรานสปอร์ต จำกัด จะต้องรวบรวมน้ำเสียเข้าสู่ระบบบำบัดน้ำเสียส่วนกลางทางชีวภาพของโครงการ เพื่อบำบัดให้ได้ตามเกณฑ์มาตรฐานกำหนด ก่อนที่จะมีการนำไปใช้ประโยชน์หรือระบายออกสู่แหล่งน้ำสาธารณะภายนอก	- โรงงานที่เปิดดำเนินการแล้ว	- ตลอดระยะเวลาดำเนินการ	- การนิคมอุตสาหกรรมแห่งประเทศไทย (กนอ.)
	2) มาตรการกำกับและควบคุมดูแลโรงงานอุตสาหกรรม - กำกับดูแลให้โรงงานที่ต้องมีระบบบำบัดน้ำเสียเบื้องต้น มีการออกแบบระบบอย่างเหมาะสม มีประสิทธิภาพ สามารถบำบัดน้ำเสียจากโรงงานให้เป็นไปตามมาตรฐานที่โครงการกำหนด เกณฑ์กำหนดคุณภาพน้ำเข้าสู่ระบบบำบัดน้ำเสียของโครงการ ดังตารางที่ 3	- โรงงานต่าง ๆ ในพื้นที่โครงการ	- ก่อนดำเนินการ	- การนิคมอุตสาหกรรมแห่งประเทศไทย (กนอ.)

ลงชื่อ .....



(นายอัฐพล จีรวัดน์จรรยา)

รองผู้จัดการ ปฏิบัติงานแทน

ผู้ว่าการการนิคมอุตสาหกรรมแห่งประเทศไทย

กรกฎาคม 2562

หน้า 34/125

ลงชื่อ .....



(นายสมชาย ปิยะวารสกุล)

ผู้อำนวยการสิ่งแวดล้อม

บริษัท เทคโนโลยีสิ่งแวดล้อมไทย จำกัด



ตารางที่ 2 (ต่อ) มาตรการป้องกันและแก้ไขผลกระทบสิ่งแวดล้อม โครงการพัฒนานิคมอุตสาหกรรมในพื้นที่ระเบียงเศรษฐกิจภาคตะวันออก นิคมอุตสาหกรรม Smart Park ของการนิคมอุตสาหกรรมแห่งประเทศไทย ระยะดำเนินการ

องค์ประกอบทางสิ่งแวดล้อม และคุณค่าต่างๆ	มาตรการป้องกันและแก้ไขผลกระทบสิ่งแวดล้อม	สถานที่ดำเนินการ	ระยะเวลาดำเนินการ	ผู้รับผิดชอบ
2.3 คุณภาพน้ำผิวดิน (ต่อ)	- กำหนดให้โรงงานก่อสร้างระบบระบายน้ำเสียเบื้องต้นของโรงงาน เพื่อระบายน้ำเสียจากทุกส่วนในโรงงานลงสู่ท่อระบายน้ำเสียส่วนกลาง โดยระบบระบายน้ำเสียต้องเป็นระบบท่อบีบ ต้องแยกจากระบบระบายน้ำฝนโดยเด็ดขาด เพื่อป้องกันมิให้น้ำฝนไหลลงท่อระบายน้ำเสียส่วนกลาง และป้องกันมิให้น้ำเสียไหลเข้าสู่ระบบระบายน้ำฝนของโครงการ	- โรงงานต่าง ๆ ในพื้นที่โครงการ	- ก่อนดำเนินการ และตลอดระยะเวลาดำเนินการ	- การนิคมอุตสาหกรรมแห่งประเทศไทย (กนอ.)
	- กำหนดให้โรงงานต้องจัดให้มีบ่อตรวจสภาพน้ำ (Inspection Manhole) อย่างน้อย 1 บ่อ ภายในโรงงาน เพื่อใช้เป็นจุดเก็บตัวอย่างน้ำเสีย เพื่อวิเคราะห์และควบคุมคุณภาพน้ำเสียของโรงงาน โดยโรงงานต้องทำการเชื่อมต่อท่อน้ำเสียจากบ่อตรวจสภาพน้ำ (Inspection Manhole) ของโรงงาน เข้ากับบ่อพักน้ำเสีย (Manhole) ที่โครงการได้จัดเตรียมไว้ให้ พร้อมทำการติดตั้งประตูน้ำปิด-เปิด เพื่อสามารถควบคุมมิให้โรงงานระบายน้ำเสียจากโรงงานเข้าสู่ท่อรวบรวมน้ำเสียส่วนกลางของโครงการ กรณีที่คุณภาพน้ำเสียไม่เป็นไปตามมาตรฐานที่โครงการกำหนด	- โรงงานต่าง ๆ ในพื้นที่โครงการ	- ก่อนดำเนินการ	- การนิคมอุตสาหกรรมแห่งประเทศไทย (กนอ.)
	- หากน้ำเสียจากโรงงานมีค่าเกินเกณฑ์มาตรฐานที่โครงการกำหนดไว้ให้โรงงานนั้น ต้องหยุดระบายน้ำเสียออกนอกโรงงาน และให้ทำการสูบน้ำทิ้งจากบ่อพักน้ำทิ้งไปบำบัดใหม่จนมีค่าเป็นไปตามเกณฑ์มาตรฐานที่โครงการกำหนดไว้ก่อนอนุญาตให้ระบายเข้าสู่ระบบบำบัดน้ำเสียส่วนกลางของโครงการได้	- โรงงานต่าง ๆ ในพื้นที่โครงการ	- ตลอดระยะเวลาดำเนินการ	- การนิคมอุตสาหกรรมแห่งประเทศไทย (กนอ.)

ลงชื่อ .....  
 นายอัฐพล จรรย์ฉัตรชัย  
 รองผู้อำนวยการ ปฏิบัติงานแทน  
 ผู้อำนวยการนิคมอุตสาหกรรมแห่งประเทศไทย

กรกฎาคม 2562  
 หน้า 35/125

ลงชื่อ .....  
 (นายสมชาย ปิยะวารสกุล)  
 ผู้อำนวยการสิ่งแวดล้อม  
 บริษัท เทคนิคสิ่งแวดล้อมไทย จำกัด



ตารางที่ 2 (ต่อ) มาตรการป้องกันและแก้ไขผลกระทบสิ่งแวดล้อม โครงการพัฒนานิคมอุตสาหกรรมในพื้นที่ระเบียงเศรษฐกิจภาคตะวันออก นิคมอุตสาหกรรม Smart Park ของการนิคมอุตสาหกรรมแห่งประเทศไทย ระยะดำเนินการ

องค์ประกอบทางสิ่งแวดล้อม และคุณค่าต่างๆ	มาตรการป้องกันและแก้ไขผลกระทบสิ่งแวดล้อม	สถานที่ดำเนินการ	ระยะเวลาดำเนินการ	ผู้รับผิดชอบ
2.3 คุณภาพน้ำผิวดิน (ต่อ)	- หากพบว่า โรงงานไม่สามารถดำเนินการแก้ไขได้ภายในระยะเวลาที่กำหนด โครงการจะดำเนินการตามขั้นตอนโดยออกจดหมายตักเตือนเพื่อแจ้งให้โรงงานเร่งดำเนินการปรับปรุงแก้ไขให้แล้วเสร็จภายในเวลาที่กำหนด และจัดให้มีเจ้าหน้าที่ของโครงการ ทำการตรวจสอบผลการดำเนินการจนกว่าจะบำบัดน้ำเสียให้เป็นไปตามมาตรฐานที่โครงการกำหนดไว้ ก่อนอนุญาตให้ระบายน้ำเสียเข้าสู่ระบบรวมน้ำเสีย เพื่อส่งน้ำเสียไปยังระบบบำบัดน้ำเสียส่วนกลางทางชีวภาพของโครงการต่อไป	- โรงงานต่าง ๆ ในพื้นที่โครงการ	- ตลอดระยะเวลาดำเนินการ	- การนิคมอุตสาหกรรมแห่งประเทศไทย (กนอ.)
	- หากโรงงานไม่สามารถดำเนินการแก้ไขได้ โครงการจะถือสิทธิที่จะเข้าไปปรับปรุงแก้ไข หรือจ้างที่ปรึกษาที่เหมาะสมมาดำเนินการแก้ไข โดยค่าใช้จ่ายต่าง ๆ ที่เกิดขึ้นจากการปรับปรุงแก้ไขนั้น โรงงานจะต้องเป็นผู้รับผิดชอบค่าใช้จ่ายทั้งหมดจนกระทั่งระบบมีความสามารถทำงานได้อย่างมีประสิทธิภาพดังเดิม	- โรงงานต่าง ๆ ในพื้นที่โครงการ	- ตลอดระยะเวลาดำเนินการ	- การนิคมอุตสาหกรรมแห่งประเทศไทย (กนอ.)
	- หากพบว่า การนำน้ำเสียกลับไปบำบัดใหม่ของโรงงานยังไม่สามารถดำเนินการให้เป็นไปตามเกณฑ์มาตรฐานที่โครงการกำหนดไว้ภายในระยะเวลาที่กำหนดหรือไม่ปฏิบัติตามและแจ้งความก้าวหน้าในการดำเนินการปรับปรุงแก้ไขที่เหมาะสม โครงการจะดำเนินการตามขั้นตอนของกฎหมายอย่างเคร่งครัด	- โรงงานต่าง ๆ ในพื้นที่โครงการ	- ตลอดระยะเวลาดำเนินการ	- การนิคมอุตสาหกรรมแห่งประเทศไทย (กนอ.)
	- เจ้าหน้าที่จะมีจดหมายแจ้งปรับค่าน้ำเสียกรณีเกินมาตรฐานให้โรงงานทราบ และดำเนินการตามรายละเอียดที่ตกลงไว้ตั้งแต่ทำสัญญาจนกว่าจะดำเนินการแก้ไขแล้วเสร็จ	- โรงงานต่าง ๆ ในพื้นที่โครงการ	- ตลอดระยะเวลาดำเนินการ	- การนิคมอุตสาหกรรมแห่งประเทศไทย (กนอ.)

ลงชื่อ .....  
 นายอัฐพล จิรวัดน์จรรยา)  
 รองผู้ว่าการ ปฏิบัติงานแทน  
 ผู้ว่าการการนิคมอุตสาหกรรมแห่งประเทศไทย

กรกฎาคม 2562  
 หน้า 36/125

ลงชื่อ .....  
 (นายสมชาย ปิยะวารสกุล)  
 ผู้อำนวยการสิ่งแวดล้อม  
 บริษัท เทคนิคสิ่งแวดล้อมไทย จำกัด



ตารางที่ 2 (ต่อ) มาตรการป้องกันและแก้ไขผลกระทบสิ่งแวดล้อม โครงการพัฒนานิคมอุตสาหกรรมในพื้นที่ระยองเศรษฐกิจภาคตะวันออก นิคมอุตสาหกรรม Smart Park ของการนิคมอุตสาหกรรมแห่งประเทศไทย ระยะดำเนินการ

องค์ประกอบทางสิ่งแวดล้อม และคุณค่าต่างๆ	มาตรการป้องกันและแก้ไขผลกระทบสิ่งแวดล้อม	สถานที่ดำเนินการ	ระยะเวลาดำเนินการ	ผู้รับผิดชอบ
2.3 คุณภาพน้ำผิวดิน (ต่อ)	- โครงการจะทำการปิดประตูน้ำเสียที่ติดตั้งบริเวณจุดที่เชื่อมต่อกับท่อระบายน้ำเสียส่วนกลางของโครงการ ในกรณีที่คุณภาพน้ำเสียของโรงงานไม่เป็นไปตามมาตรฐานที่โครงการกำหนด เพื่อป้องกันมิให้โรงงานระบายน้ำเสียที่มีค่าเกินมาตรฐานเข้าสู่ระบบบำบัดน้ำเสียส่วนกลาง	- โรงงานต่าง ๆ ในพื้นที่โครงการ	- ตลอดระยะเวลาดำเนินการ	- การนิคมอุตสาหกรรมแห่งประเทศไทย (กนอ.)
	- กรณีตรวจพบว่า โรงงานไม่สามารถบำบัดน้ำเสียได้ตามข้อกำหนดก่อนระบายสู่ระบบบำบัดน้ำเสียส่วนกลาง โครงการจะแจ้งให้โรงงานหยุดการระบายน้ำเสียเข้าสู่ระบบบำบัดน้ำเสียส่วนกลาง แล้วทำการสูบน้ำจากบ่อพักน้ำกลับไปบำบัดใหม่ทั้งหมด และทำการปรับปรุงแก้ไขระบบบำบัดน้ำเสียเบื้องต้นให้มีประสิทธิภาพการบำบัดตามข้อกำหนดภายในระยะเวลาอันสั้น และเมื่อตรวจสอบแล้ว พบว่า น้ำเสียจากโรงงานมีค่าเป็นไปตามมาตรฐานที่กำหนด โครงการจึงอนุญาตให้โรงงานระบายน้ำเสียเข้าสู่ระบบบำบัดน้ำเสียส่วนกลางได้	- โรงงานต่าง ๆ ในพื้นที่โครงการ	- ตลอดระยะเวลาดำเนินการ	- การนิคมอุตสาหกรรมแห่งประเทศไทย (กนอ.)
	- กำหนดให้มีการตรวจสอบผลการวิเคราะห์คุณภาพน้ำเสียของโรงงานรายโรงโดยเฉลี่ยรายเดือน หากน้ำเสียมีคุณภาพเกินเกณฑ์ลักษณะสมบัติของน้ำเสียที่อนุญาตให้ระบายเข้าสู่ระบบบำบัดน้ำเสียส่วนกลางที่โครงการกำหนดโรงงานจะต้องเสียค่าปรับตามอัตราที่กำหนด	- โรงงานต่าง ๆ ในพื้นที่โครงการ	- ตลอดระยะเวลาดำเนินการ	- การนิคมอุตสาหกรรมแห่งประเทศไทย (กนอ.)

ลงชื่อ .....  
 (นายอัฐพล จิรวัดน์จรรยา)  
 รองผู้ว่าการ ปฏิบัติงานแทน  
 ผู้ว่าการการนิคมอุตสาหกรรมแห่งประเทศไทย

กรกฎาคม 2562  
 หน้า 37/125

ลงชื่อ .....  
 (นายสมชาย ปิยะวารสกุล)  
 ผู้อำนวยการสิ่งแวดล้อม  
 บริษัท เทคนิคสิ่งแวดล้อมไทย จำกัด



ตารางที่ 2 (ต่อ) มาตรการป้องกันและแก้ไขผลกระทบสิ่งแวดล้อม โครงการพัฒนานิคมอุตสาหกรรมในพื้นที่ระยองเศรษฐกิจภาคตะวันออก นิคมอุตสาหกรรม Smart Park

ของการนิคมอุตสาหกรรมแห่งประเทศไทย ระยะดำเนินการ

องค์ประกอบทางสิ่งแวดล้อมและคุณค่าต่างๆ	มาตรการป้องกันและแก้ไขผลกระทบสิ่งแวดล้อม	สถานที่ดำเนินการ	ระยะเวลาดำเนินการ	ผู้รับผิดชอบ
2.3 คุณภาพน้ำผิวดิน (ต่อ)	- ในกรณีที่ระบบบำบัดน้ำเสียเบื้องต้นของโรงงานขัดข้องให้โรงงานรีบดำเนินการแก้ไขให้เป็นไปตามระยะเวลาที่โครงการกำหนด และคุณภาพน้ำทิ้งต้องมีค่าเป็นไปตามมาตรฐานของโครงการ หากโรงงานยังเพิกเฉยไม่ปฏิบัติตาม และไม่แจ้งความคืบหน้าในการดำเนินการ โครงการจะแจ้งโรงงานให้ดำเนินการตามพระราชบัญญัติโรงงาน ได้แก่ การสั่งให้หยุดดำเนินการผลิต ในส่วนที่ก่อให้เกิดน้ำเสียนั้นชั่วคราว จนกว่าจะปรับปรุงให้มีประสิทธิภาพเหมือนเดิม จึงจะดำเนินการได้ตามปกติ ในกรณีที่โรงงานเพิกเฉยต่อความรับผิดชอบที่ได้ตักเตือนแล้ว โครงการจะหยุดให้บริการน้ำประปาและสั่งระงับการดำเนินการผลิตของโรงงานนั้นๆ ทันที	- โรงงานต่าง ๆ ในพื้นที่โครงการ	- ตลอดระยะเวลาดำเนินการ	- การนิคมอุตสาหกรรมแห่งประเทศไทย (กนอ.)
	- กำหนดขั้นตอนการดำเนินการกับโรงงานที่ระบายน้ำเสียที่ไม่ได้คุณภาพน้ำตามเกณฑ์ที่กำหนดลงสู่ระบบบำบัดน้ำเสียส่วนกลาง ดังนี้ <ul style="list-style-type: none"> <li>• <b>ขั้นตอนที่ 1</b> กรณีทำการสูบน้ำเสียจากโรงงานมีผลวิเคราะห์คุณภาพ น้ำเกินค่ามาตรฐานที่กำหนด โครงการจะแจ้งให้โรงงานหยุดระบายน้ำเสียเข้าสู่ระบบทอรวบรวมน้ำเสียของโครงการ ให้ทำการสูบน้ำเสียจากบ่อกักน้ำเสียของโรงงานกลับไปบำบัดใหม่ โดยโครงการจะมีหนังสือแจ้งโรงงานให้ดำเนินการตรวจสอบสาเหตุ วิธีดำเนินการแก้ไข และระยะที่ใช้ในการแก้ไข โดยโรงงานต้องแจ้งผลการดำเนินการให้โครงการทราบ ทั้งนี้โรงงานจะต้องเสียค่าปรับตามหลักเกณฑ์ที่โครงการกำหนด</li> </ul>	- โรงงานต่าง ๆ ในพื้นที่โครงการ	- ตลอดระยะเวลาดำเนินการ	- การนิคมอุตสาหกรรมแห่งประเทศไทย (กนอ.)

ลงชื่อ .....



(นายอิทธิพล จีรวัดน์จรรยา)

รองผู้ว่าการ ปฏิบัติงานแทน

ผู้ว่าการการนิคมอุตสาหกรรมแห่งประเทศไทย

กรกฎาคม 2562

หน้า 38/125

ลงชื่อ .....



(นายสมชาย ปิยะวารสกุล)

ผู้อำนวยการสิ่งแวดล้อม

บริษัท เทคโนโลยีสิ่งแวดล้อมไทย จำกัด



ตารางที่ 2 (ต่อ) มาตรการป้องกันและแก้ไขผลกระทบสิ่งแวดล้อม โครงการพัฒนานิคมอุตสาหกรรมในพื้นที่ระยองเศรษฐกิจภาคตะวันออก นิคมอุตสาหกรรม Smart Park ของการนิคมอุตสาหกรรมแห่งประเทศไทย ระยะดำเนินการ

องค์ประกอบทางสิ่งแวดล้อมและคุณค่าต่างๆ	มาตรการป้องกันและแก้ไขผลกระทบสิ่งแวดล้อม	สถานที่ดำเนินการ	ระยะเวลาดำเนินการ	ผู้รับผิดชอบ
2.3 คุณภาพน้ำผิวดิน (ต่อ)	<ul style="list-style-type: none"> <li>• <b>ขั้นตอนที่ 2</b> จัดให้มีเจ้าหน้าที่ติดตามการดำเนินการแก้ไขปรับปรุงของโรงงาน เมื่อโรงงานได้ดำเนินการแก้ไข/ปรับปรุงแล้วเสร็จ และได้ตรวจสอบแล้ว พบว่า คุณภาพน้ำทิ้งของโรงงานมีค่าตามมาตรฐานที่กำหนด จึงอนุญาตให้ระบายเข้าสู่ท่อระบายน้ำเสียส่วนกลางได้</li> <li>• <b>ขั้นตอนที่ 3</b> หากพบว่าโรงงานเพิกเฉยไม่ดำเนินการตรวจสอบและทำการปรับปรุงแก้ไข จะทำการปิดประตูน้ำ เพื่อควบคุมมิให้โรงงานระบายน้ำเสียเข้าสู่ท่อรวบรวมน้ำเสียส่วนกลางของโครงการ และ/หรือพิจารณาให้โรงงานหยุดดำเนินการผลิตในส่วนที่ก่อให้เกิดน้ำเสียนั้นชั่วคราว หรือสั่งให้หยุดประกอบกิจการทั้งหมด จนกว่าโรงงานจะแก้ไขปรับปรุงระบบบำบัดน้ำเสียให้มีประสิทธิภาพดีเหมือนเดิมก่อน และทำการตรวจสอบแล้ว จึงจะอนุญาตให้ดำเนินการผลิตได้ตามปกติ</li> </ul>			
	<p>3) มาตรการกำกับและควบคุมดูแลโรงงานอุตสาหกรรมที่อาจก่อให้เกิดน้ำเสียทางเคมี/โลหะหนักปนเปื้อน</p> <ul style="list-style-type: none"> <li>- โครงการต้องกำหนดมาตรการกำกับดูแลโรงงานที่อาจก่อให้เกิดน้ำเสียทางเคมี ดังนี้ <ul style="list-style-type: none"> <li>• กำหนดให้ทุกโรงงานต้องจัดทำข้อมูลตามแบบสำรวจข้อมูลสิ่งแวดล้อมที่เกี่ยวกับน้ำเสียของโรงงานส่งให้โครงการก่อนเปิดดำเนินการ</li> </ul> </li> </ul>	- โรงงานต่าง ๆ ในพื้นที่โครงการ	- ก่อนดำเนินการ	- การนิคมอุตสาหกรรมแห่งประเทศไทย (กนอ.)

ลงชื่อ .....  
 (นายอรรถพล จีระวัฒน์จรรยา)  
 รองผู้อำนวยการ ปฏิบัติงานแทน  
 ผู้อำนวยการการนิคมอุตสาหกรรมแห่งประเทศไทย

กรกฎาคม 2562  
 หน้า 39/125

ลงชื่อ .....  
 (นายสมชาย ปิยะวารสกุล)  
 ผู้อำนวยการสิ่งแวดล้อม  
 บริษัท เทคโนโลยีสิ่งแวดล้อมไทย จำกัด



ตารางที่ 2 (ต่อ) มาตรการป้องกันและแก้ไขผลกระทบสิ่งแวดล้อม โครงการพัฒนานิคมอุตสาหกรรมในพื้นที่ระยองเศรษฐกิจภาคตะวันออก นิคมอุตสาหกรรม Smart Park  
ของการนิคมอุตสาหกรรมแห่งประเทศไทย ระยะดำเนินการ

องค์ประกอบทางสิ่งแวดล้อม และคุณค่าต่างๆ	มาตรการป้องกันและแก้ไขผลกระทบสิ่งแวดล้อม	สถานที่ดำเนินการ	ระยะเวลาดำเนินการ	ผู้รับผิดชอบ
2.3 คุณภาพน้ำผิวดิน (ต่อ)	<ul style="list-style-type: none"> <li>กำหนดให้โรงงานต้องมีระบบบำบัดน้ำเสียทางเคมีเบื้องต้น (Pretreatment) เพื่อบำบัดน้ำเสียให้มีค่าเป็นไปตามมาตรฐานที่โครงการกำหนดไว้ก่อนระบายเข้าสู่ระบบบำบัดน้ำเสียส่วนกลางทางชีวภาพของโครงการ และต้องจัดให้มีบ่อกักน้ำทิ้งฉุกเฉิน เพื่อนำน้ำเสียที่บำบัดไม่ได้มาตรฐานกลับไปบำบัดใหม่</li> <li>กรณีที่โรงงานมีการใช้สารเคมีและ/หรือโลหะหนักในกระบวนการผลิต โรงงานจะต้องมีระบบบำบัดน้ำเสียเบื้องต้นเพื่อปรับปรุงน้ำเสียที่มีคุณลักษณะทางเคมีหรือบำบัดโลหะหนัก เพื่อให้น้ำเสียจากโรงงานเป็นไปตามเกณฑ์มาตรฐานก่อนที่จะระบายลงสู่ท่อระบายน้ำเสียส่วนกลาง</li> <li>กำหนดให้โรงงานต้องมีบ่อบันทึกตรวจสอบลักษณะน้ำเสีย (Inspection Manhole) ก่อนระบายน้ำเสียเข้าสู่ระบบบำบัดน้ำเสียส่วนกลาง</li> <li>กำหนดให้โรงงานต้องจัดให้มีบ่อกักน้ำทิ้งที่สามารถกักเก็บน้ำเสียได้อย่างเพียงพอไม่น้อยกว่า 1 วัน เพื่อตรวจสอบลักษณะสมบัติน้ำเสียให้มีค่าเป็นไปตามเกณฑ์ที่โครงการกำหนดก่อนระบายเข้าสู่ระบบรวบรวมน้ำเสียของโครงการ และต้องจัดให้มีบ่อกักน้ำทิ้งฉุกเฉิน ขนาดรองรับไม่น้อยกว่า 1 วัน เพื่อนำน้ำเสียกลับไปบำบัดใหม่ หรือเก็บกักรอส่งหน่วยงานที่ได้รับอนุญาตจากราชการมารับไปกำจัด พร้อมเร่งดำเนินการแก้ไขปรับปรุงระบบบำบัดน้ำเสียทางเคมีให้เสร็จ จึงอนุญาตให้เปิดดำเนินการต่อไปได้</li> </ul>	- โรงงานต่าง ๆ ในพื้นที่โครงการ	- ก่อนดำเนินการ	- การนิคมอุตสาหกรรมแห่งประเทศไทย (กนอ.)

ลงชื่อ .....  
  
 (นายอัฐพล จิรวัดน์จรรยา)  
 รองผู้จัดการ ปฏิบัติงานแทน  
 ผู้ว่าการการนิคมอุตสาหกรรมแห่งประเทศไทย

กรกฎาคม 2562  
 หน้า 40/125

ลงชื่อ .....  
  
 (นายสมชาย ปิยะวารสกุล)  
 ผู้อำนวยการสิ่งแวดล้อม  
 บริษัท เทคนิคสิ่งแวดล้อมไทย จำกัด





ตารางที่ 2 (ต่อ) มาตรการป้องกันและแก้ไขผลกระทบสิ่งแวดล้อม โครงการพัฒนานิคมอุตสาหกรรมในพื้นที่ระยองเศรษฐกิจภาคตะวันออก นิคมอุตสาหกรรม Smart Park  
ของการนิคมอุตสาหกรรมแห่งประเทศไทย ระยะดำเนินการ

องค์ประกอบทางสิ่งแวดล้อมและคุณค่าต่างๆ	มาตรการป้องกันและแก้ไขผลกระทบสิ่งแวดล้อม	สถานที่ดำเนินการ	ระยะเวลาดำเนินการ	ผู้รับผิดชอบ
2.3 คุณภาพน้ำผิวดิน (ต่อ)	<ul style="list-style-type: none"> <li>กรณีที่ระบบบำบัดน้ำเสียของโรงงานมีค่าโลหะหนักเกินค่ามาตรฐาน โรงงานต้องประสานงานโดยเร่งด่วนให้หน่วยงานภายนอกที่ได้รับอนุญาตจากกรมโรงงานอุตสาหกรรมเข้ามาขนถ่ายเพื่อนำไปกำจัดต่อไปพร้อมทั้งแจ้งให้โครงการรับทราบทุกครั้ง</li> </ul>	- โรงงานต่าง ๆ ในพื้นที่โครงการ	- ก่อนดำเนินการ	- การนิคมอุตสาหกรรมแห่งประเทศไทย (กนอ.)
	<ul style="list-style-type: none"> <li>หากพบว่า โรงงานไม่สามารถดำเนินการปรับปรุงแก้ไขระบบบำบัดน้ำเสียทางเคมีเบื้องต้นได้ภายในระยะเวลาที่กำหนด โครงการจะออกหนังสือตักเตือนเพื่อแจ้งให้โรงงานเร่งดำเนินการปรับปรุงแก้ไขให้แล้วเสร็จในเวลาที่กำหนด และจัดให้มีเจ้าหน้าที่ของโครงการเข้ามาตรวจสอบการดำเนินงานของโรงงานจนกว่าน้ำเสียที่เกิดขึ้น จะมีลักษณะสมบัติน้ำเสียเป็นไปตามเกณฑ์มาตรฐานที่โครงการกำหนดไว้ ก่อนระบายเข้าสู่ระบบบำบัดน้ำเสียส่วนกลางทางชีวภาพของโครงการ</li> </ul>	- โรงงานต่าง ๆ ในพื้นที่โครงการ	- ตลอดระยะเวลาดำเนินการ	- การนิคมอุตสาหกรรมแห่งประเทศไทย (กนอ.)
	<ul style="list-style-type: none"> <li>หากการนำน้ำเสียกลับไปบำบัดใหม่ของโรงงานยังไม่สามารถดำเนินการบำบัดน้ำเสียจนมีค่าเป็นไปตามเกณฑ์มาตรฐานที่โครงการกำหนดไว้ในระยะเวลาที่กำหนด หรือหากไม่ปฏิบัติตามหรือแจ้งความคืบหน้าในการดำเนินการปรับปรุงแก้ไขที่เหมาะสม โครงการจะสั่งให้หยุดดำเนินการผลิตในส่วนที่ก่อให้เกิดน้ำเสียนั้นชั่วคราว และโรงงานต้องรีบปรับปรุงแก้ไขระบบบำบัดน้ำเสียให้มีประสิทธิภาพดีเหมือนเดิมก่อน จึงจะอนุญาตให้ดำเนินการผลิตได้ตามปกติ</li> </ul>	- โรงงานต่าง ๆ ในพื้นที่โครงการ	- ตลอดระยะเวลาดำเนินการ	- การนิคมอุตสาหกรรมแห่งประเทศไทย (กนอ.)

ลงชื่อ .....  
(นายอรรถพล จีรวัฒน์จรรยา)  
รองผู้จัดการ ปฏิบัติงานแทน  
ผู้จัดการการนิคมอุตสาหกรรมแห่งประเทศไทย

กรกฎาคม 2562  
หน้า 41/125

ลงชื่อ .....  
(นายสมชาย ปิยะวารสกุล)  
ผู้อำนวยการสิ่งแวดล้อม  
บริษัท เทคนิคสิ่งแวดล้อมไทย จำกัด



ตารางที่ 2 (ต่อ) มาตรการป้องกันและแก้ไขผลกระทบสิ่งแวดล้อม โครงการพัฒนานิคมอุตสาหกรรมในพื้นที่ระยองเศรษฐกิจภาคตะวันออก นิคมอุตสาหกรรม Smart Park  
ของการนิคมอุตสาหกรรมแห่งประเทศไทย ระยะดำเนินการ

องค์ประกอบทางสิ่งแวดล้อมและคุณค่าต่างๆ	มาตรการป้องกันและแก้ไขผลกระทบสิ่งแวดล้อม	สถานที่ดำเนินการ	ระยะเวลาดำเนินการ	ผู้รับผิดชอบ
2.3 คุณภาพน้ำผิวดิน (ต่อ)	- กรณีระบบบำบัดน้ำเสียทางเคมีเบื้องต้นของโรงงานไม่สามารถบำบัดน้ำเสียได้ โรงงานต้องจัดเก็บและส่งน้ำเสียทางเคมีให้หน่วยงานภายนอกที่ได้รับอนุญาตจากกรมโรงงานอุตสาหกรรม เข้ามารับนำไปบำบัด พร้อมทั้งเร่งดำเนินการปรับปรุงระบบบำบัดน้ำเสียทางเคมีให้แล้วเสร็จโดยเร่งด่วน จึงอนุญาตให้เปิดดำเนินการต่อไป	- โรงงานต่าง ๆ ในพื้นที่โครงการ	- ตลอดระยะเวลาดำเนินการ	- การนิคมอุตสาหกรรมแห่งประเทศไทย (กนอ.)
	- กำหนดเกณฑ์คุณภาพน้ำเสียจากโรงงานรายโรงในพื้นที่ที่จะรับเข้ามาบำบัดในระบบบำบัดน้ำเสียส่วนกลาง ต้องมีคุณภาพตามเกณฑ์ที่กำหนดดังตารางที่ 3	- โรงงานต่าง ๆ ในพื้นที่โครงการ	- ตลอดระยะเวลาดำเนินการ	- การนิคมอุตสาหกรรมแห่งประเทศไทย (กนอ.)
	- กำหนดให้โรงงานต้องแยกระบบระบายน้ำเสียออกจากระบบระบายน้ำฝน โดยเด็ดขาด และต้องป้องกันไม่ให้น้ำเสียไหลออกนอกพื้นที่โครงการหรือระบบระบายน้ำฝนของโครงการ	- โรงงานต่าง ๆ ในพื้นที่โครงการ	- ตลอดระยะเวลาดำเนินการ	- การนิคมอุตสาหกรรมแห่งประเทศไทย (กนอ.)
	- กำหนดให้โรงงานก่อสร้างระบบระบายน้ำเสียอย่างมิดชิด สะอาด ไม่ส่งกลิ่นอันเป็นที่พึงรังเกียจ	- โรงงานต่าง ๆ ในพื้นที่โครงการ	- ตลอดระยะเวลาดำเนินการ	- การนิคมอุตสาหกรรมแห่งประเทศไทย (กนอ.)
	- ควบคุมดูแลการต่อท่อระบายน้ำเสียของโรงงานและท่อบรรวมน้ำเสียของโครงการ จะต้องลงที่ตำแหน่งที่เหมาะสมตามที่โครงการได้กำหนดไว้	- โรงงานต่าง ๆ ในพื้นที่โครงการ	- ตลอดระยะเวลาดำเนินการ	- การนิคมอุตสาหกรรมแห่งประเทศไทย (กนอ.)

ลงชื่อ .....  
(นายอัฐพล จีรวัดน์จรรยา)  
รองผู้จัดการ ปฏิบัติงานแทน  
ผู้ว่าการการนิคมอุตสาหกรรมแห่งประเทศไทย

กรกฎาคม 2562  
หน้า 42/125

ลงชื่อ .....  
(นายสมชาย ปิยะวรสกุล)  
ผู้อำนวยการสิ่งแวดล้อม  
บริษัท เทคโนโลยีสิ่งแวดล้อมไทย จำกัด



ตารางที่ 2 (ต่อ) มาตรการป้องกันและแก้ไขผลกระทบสิ่งแวดล้อม โครงการพัฒนานิคมอุตสาหกรรมในพื้นที่ระยองเศรษฐกิจภาคตะวันออก นิคมอุตสาหกรรม Smart Park ของการนิคมอุตสาหกรรมแห่งประเทศไทย ระยะดำเนินการ

องค์ประกอบทางสิ่งแวดล้อมและคุณค่าต่างๆ	มาตรการป้องกันและแก้ไขผลกระทบสิ่งแวดล้อม	สถานที่ดำเนินการ	ระยะเวลาดำเนินการ	ผู้รับผิดชอบ
2.3 คุณภาพน้ำผิวดิน (ต่อ)	<p>4) ระบบบำบัดน้ำเสียส่วนกลางทางชีวภาพ</p> <p>(ก) ขนาดและความสามารถของระบบบำบัดน้ำเสีย</p> <ul style="list-style-type: none"> <li>- โครงการต้องจัดให้มีระบบบำบัดน้ำเสียส่วนกลางทางชีวภาพแบบเติมอากาศ (Activated Sludge) โดยมีความสามารถในการบำบัดน้ำเสีย 6,000 ลูกบาศก์เมตร/วัน ประกอบด้วย <ul style="list-style-type: none"> <li>• บ่อสูบน้ำเสีย (Pumping Station) ขนาด 143 ลูกบาศก์เมตร จำนวน 1 บ่อ</li> <li>• บ่อดักกรวดทราย (Aerated Grit Chamber) ขนาด 33.60 ลูกบาศก์เมตร จำนวน 2 บ่อ</li> <li>• ถังปรับเสถียร (Equalization Tank) ขนาด 1,231.20 ลูกบาศก์เมตร จำนวน 2 ถัง</li> <li>• ถังปรับสภาพน้ำ (Neutralization Tank) ขนาด 46.55 ลูกบาศก์เมตร จำนวน 2 ถัง</li> <li>• ถังเติมอากาศ (Aeration Tank) ขนาด 2,482.92 ลูกบาศก์เมตร จำนวน 2 ถัง</li> <li>• ถังตกตะกอน (Sedimentation Tank) ขนาด 717.32 ลูกบาศก์เมตร จำนวน 2 ถัง</li> <li>• ถังสัมผัสคลอรีน (Chlorine Contact Tank) ขนาด 302.40 ลูกบาศก์เมตร จำนวน 1 ถัง</li> </ul> </li> </ul>	- ภายในพื้นที่โครงการ	- ก่อนเปิดดำเนินการ และตลอดระยะเวลาดำเนินการ	- การนิคมอุตสาหกรรมแห่งประเทศไทย (กนอ.)

ลงชื่อ .....

(นายอัฐพล จีรวุฒน์จรรยา)

รองผู้จัดการ ปฏิบัติงานแทน

ผู้ว่าการการนิคมอุตสาหกรรมแห่งประเทศไทย

กรกฎาคม 2562

หน้า 43/125

ลงชื่อ .....

(นายสมชาย ปิยะวารสุล)

ผู้อำนวยการสิ่งแวดล้อม

บริษัท เทคโนโลยีสิ่งแวดล้อมไทย จำกัด



ตารางที่ 2 (ต่อ) มาตรการป้องกันและแก้ไขผลกระทบสิ่งแวดล้อม โครงการพัฒนานิคมอุตสาหกรรมในพื้นที่ระยองเศรษฐกิจภาคตะวันออก นิคมอุตสาหกรรม Smart Park ของการนิคมอุตสาหกรรมแห่งประเทศไทย ระยะดำเนินการ

องค์ประกอบทางสิ่งแวดล้อมและคุณค่าต่างๆ	มาตรการป้องกันและแก้ไขผลกระทบสิ่งแวดล้อม	สถานที่ดำเนินการ	ระยะเวลาดำเนินการ	ผู้รับผิดชอบ
2.3 คุณภาพน้ำผิวดิน (ต่อ)	<ul style="list-style-type: none"> <li>บ่อพักน้ำทิ้ง (Holding Pond) ขนาด 7,800 ลูกบาศก์เมตร จำนวน 1 บ่อ</li> <li>บ่อพักน้ำทิ้งฉุกเฉิน (Emergency Pond) ขนาด 7,800 ลูกบาศก์เมตร จำนวน 1 บ่อ</li> <li>บ่อเก็บตะกอน (Sludge Holding) ขนาด 172.80 ลูกบาศก์เมตร จำนวน 2 บ่อ</li> <li>ถังทำตะกอนชั้น (Sludge Thickening Tank) ขนาด 87 ลูกบาศก์เมตร จำนวน 1 ถัง</li> <li>เครื่องรีดตะกอน (Belt Filter Press) จำนวน 1 ชุด</li> </ul>	- ภายในพื้นที่โครงการ	- ก่อนเปิดดำเนินการ และตลอดระยะเวลาดำเนินการ	- การนิคมอุตสาหกรรมแห่งประเทศไทย (กนอ.)
	<p>(ข) การกำกับดูแล</p> <ul style="list-style-type: none"> <li>โครงการต้องควบคุมคุณภาพน้ำทิ้งภายหลังการบำบัดให้มีความเป็นไปตามเกณฑ์มาตรฐานคุณภาพน้ำทิ้งจากโรงงานอุตสาหกรรมและนิคมอุตสาหกรรมตามประกาศกระทรวงทรัพยากรธรรมชาติและสิ่งแวดล้อม พ.ศ. 2559 หรือกฎหมายอื่นที่เกี่ยวข้องฉบับล่าสุด โดยควบคุมค่าบีโอดี (BOD) ไม่เกิน 16 มิลลิกรัม/ลิตร ค่าปริมาณออกซิเจนละลาย (DO) ไม่น้อยกว่า 4 มิลลิกรัม/ลิตร</li> </ul>	- ระบบบำบัดน้ำเสียส่วนกลางทางชีวภาพ	- ตลอดระยะเวลาดำเนินการ	- การนิคมอุตสาหกรรมแห่งประเทศไทย (กนอ.)
	<ul style="list-style-type: none"> <li>จัดให้มีเจ้าหน้าที่ที่มีความรู้ ประสบการณ์และความชำนาญในการควบคุมดูแลระบบบำบัดน้ำเสียส่วนกลางให้ทำงานได้อย่างมีประสิทธิภาพและเป็นไปตามข้อกำหนดที่ออกแบบไว้</li> </ul>	- ระบบบำบัดน้ำเสียส่วนกลางทางชีวภาพ	- ตลอดระยะเวลาดำเนินการ	- การนิคมอุตสาหกรรมแห่งประเทศไทย (กนอ.)

ลงชื่อ .....

  
(นายอรรถพล จีรวพันธ์จรยา)

รองผู้ว่าการ ปฏิบัติงานแทน

ผู้ว่าการการนิคมอุตสาหกรรมแห่งประเทศไทย

กรกฎาคม 2562

หน้า 44/125

ลงชื่อ .....

  
(นายสมชาย ปิยะวรสุกุล)  
ผู้อำนวยการสิ่งแวดล้อม  
บริษัท เทคนิคสิ่งแวดล้อมไทย จำกัด

บริษัท เทคนิคสิ่งแวดล้อมไทย จำกัด

ตารางที่ 2 (ต่อ) มาตรการป้องกันและแก้ไขผลกระทบสิ่งแวดล้อม โครงการพัฒนานิคมอุตสาหกรรมในพื้นที่ระยองเศรษฐกิจภาคตะวันออก นิคมอุตสาหกรรม Smart Park ของการนิคมอุตสาหกรรมแห่งประเทศไทย ระยะดำเนินการ

องค์ประกอบทางสิ่งแวดล้อมและคุณค่าต่างๆ	มาตรการป้องกันและแก้ไขผลกระทบสิ่งแวดล้อม	สถานที่ดำเนินการ	ระยะเวลาดำเนินการ	ผู้รับผิดชอบ
2.3 คุณภาพน้ำผิวดิน (ต่อ)	- โครงการจะต้องดำเนินการตักตะกอนในบ่อพักน้ำทิ้ง เพื่อป้องกันไม่ให้ตะกอนไหลหลุดไปกับน้ำที่ผ่านการบำบัดแล้ว เป็นประจำอย่างน้อยปีละ 1 ครั้ง	- ระบบบำบัดน้ำเสียส่วนกลางทางชีวภาพ	- ตลอดระยะเวลาดำเนินการ	- การนิคมอุตสาหกรรมแห่งประเทศไทย (กนอ.)
	(ค) การจัดการน้ำทิ้งภายหลังการบำบัด - โครงการจะนำน้ำทิ้งหลังผ่านการบำบัดมาใช้ประโยชน์ให้มากที่สุด เพื่อลดปริมาณน้ำทิ้งภายหลังการบำบัดที่จะระบายออกนอกพื้นที่โครงการ ดังนี้ <ul style="list-style-type: none"> <li>• นำไปรดต้นไม้บริเวณพื้นที่สีเขียวของโครงการในช่วงฤดูแล้ง (พฤศจิกายน-เมษายน) ประมาณ 1,686.32 ลูกบาศก์เมตร/วัน</li> <li>• นำน้ำทิ้งภายหลังการบำบัดไปผสมกับน้ำดิบ เพื่อผลิตน้ำประปาใหม่ ประมาณ 2,000 ลูกบาศก์เมตร/วัน ทั้งในช่วงฤดูแล้ง (พฤศจิกายน-เมษายน) และฤดูฝน (พฤษภาคม-ตุลาคม)</li> </ul>	- ระบบบำบัดน้ำเสียส่วนกลางทางชีวภาพ	- ตลอดระยะเวลาดำเนินการ	- การนิคมอุตสาหกรรมแห่งประเทศไทย (กนอ.)
	- จัดให้มีบ่อพักน้ำทิ้ง (Holding Pond) ขนาด 7,800 ลูกบาศก์เมตร บริเวณระบบบำบัดน้ำเสียส่วนกลางทางชีวภาพ ซึ่งสามารถกักเก็บน้ำทิ้งที่เกิดขึ้นได้ไม่น้อยกว่า 1 วัน พร้อมติดตั้งอุปกรณ์ตรวจสอบระดับน้ำเพื่อตรวจสอบปริมาณน้ำในบ่อพักน้ำทิ้ง เป็นประจำทุกวัน	- ระบบบำบัดน้ำเสียส่วนกลางทางชีวภาพ	- ตลอดระยะเวลาดำเนินการ	- การนิคมอุตสาหกรรมแห่งประเทศไทย (กนอ.)
	- จัดบันทึกปริมาณน้ำทิ้งภายหลังการบำบัดที่นำกลับไปใช้ประโยชน์ในพื้นที่สีเขียวของโครงการและการนำไปใช้ในกิจกรรมอื่นๆ เพื่อให้ทราบแนวโน้มของปริมาณการใช้น้ำในกิจกรรมดังกล่าว	- ระบบบำบัดน้ำเสียส่วนกลางทางชีวภาพ	- ตลอดระยะเวลาดำเนินการ	- การนิคมอุตสาหกรรมแห่งประเทศไทย (กนอ.)

ลงชื่อ .....  
 นายอัฐพล จีรวฒน์จรรยา)  
 รองผู้อำนวยการ ปฏิบัติงานแทน  
 ผู้อำนวยการนิคมอุตสาหกรรมแห่งประเทศไทย

กรกฎาคม 2562  
 หน้า 45/125

ลงชื่อ .....  
 (นายสมชาย ปิยะวารสกุศล)  
 ผู้อำนวยการสิ่งแวดล้อม  
 บริษัท เทคโนโลยีสิ่งแวดล้อมไทย จำกัด



ตารางที่ 2 (ต่อ) มาตรการป้องกันและแก้ไขผลกระทบสิ่งแวดล้อม โครงการพัฒนานิคมอุตสาหกรรมในพื้นที่ระยองเศรษฐกิจภาคตะวันออก นิคมอุตสาหกรรม Smart Park

ของการนิคมอุตสาหกรรมแห่งประเทศไทย ระยะดำเนินการ

องค์ประกอบทางสิ่งแวดล้อม และคุณค่าต่างๆ	มาตรการป้องกันและแก้ไขผลกระทบสิ่งแวดล้อม	สถานที่ดำเนินการ	ระยะเวลาดำเนินการ	ผู้รับผิดชอบ
2.3 คุณภาพน้ำผิวดิน (ต่อ)	- จัดให้มีบ่อพักน้ำทิ้งฉุกเฉิน (Emergency Pond) บริเวณระบบบำบัดน้ำเสียส่วนกลางทางชีวภาพ ซึ่งสามารถกักเก็บน้ำทิ้งที่เกิดขึ้นได้ไม่น้อยกว่า 1 วัน ซึ่งมีความจุอย่างน้อย 7,800 ลูกบาศก์เมตร เพื่อรองรับน้ำทิ้งภายหลังจากการบำบัด กรณีมีค่าไม่ผ่านเกณฑ์กำหนด เพื่อสูบกลับเข้าสู่ระบบบำบัดน้ำเสียอีกครั้ง	- ระบบบำบัดน้ำเสียส่วนกลางทางชีวภาพ	- ตลอดระยะเวลาดำเนินการ	- การนิคมอุตสาหกรรมแห่งประเทศไทย (กนอ.)
	- ควบคุมการระบายน้ำทิ้งภายหลังจากการบำบัดออกนอกพื้นที่โครงการในช่วงฤดูฝน (พฤษภาคม-ตุลาคม) สูงสุดไม่เกิน 1,665.12 ลูกบาศก์เมตร/วัน และจะไม่มีการระบายน้ำทิ้งในช่วงฤดูแล้ง (พฤศจิกายน-เมษายน)	- ระบบบำบัดน้ำเสียส่วนกลางทางชีวภาพ	- ตลอดระยะเวลาดำเนินการ	- การนิคมอุตสาหกรรมแห่งประเทศไทย (กนอ.)
	- กำหนดให้โครงสร้างของบ่อพักน้ำทิ้งของโครงการมีความแข็งแรงและทนทานต่อสภาพการใช้งานเป็นไปตามหลักวิศวกรรม	- บ่อพักน้ำทิ้งภายหลังจากการบำบัด	- ตลอดระยะเวลาดำเนินการ	- การนิคมอุตสาหกรรมแห่งประเทศไทย (กนอ.)
	- น้ำทิ้งภายหลังจากการบำบัดที่มีค่าไม่เป็นไปตามเกณฑ์ที่กำหนด (โดยควบคุมค่าบีโอดี (BOD) ไม่เกิน 16 มิลลิกรัม/ลิตร ค่าซีโอดี (COD) ไม่เกิน 120 มิลลิกรัม/ลิตร และค่าปริมาณออกซิเจนละลาย (DO) ไม่น้อยกว่า 4 มิลลิกรัม/ลิตร) โครงการจะสูบกลับเข้าสู่ระบบบำบัดเพื่อทำการบำบัดอีกครั้งจนกระทั่งมีค่าตามเกณฑ์กำหนด	- ภายในพื้นที่โครงการ	- ตลอดระยะเวลาดำเนินการ	- การนิคมอุตสาหกรรมแห่งประเทศไทย (กนอ.)
	- จัดให้มีเจ้าหน้าที่ติดตามตรวจสอบบ่อพักน้ำทิ้งภายหลังจากการบำบัด และระบบท่อน้ำทิ้งอย่างสม่ำเสมอ ในกรณีที่เกิดความเสียหายต่อระบบท่อจะต้องปิดวาล์วส่งน้ำทิ้งภายหลังจากการบำบัดและทำการซ่อมแซมทันที	- บ่อพักน้ำทิ้งภายหลังจากการบำบัด	- ตลอดระยะเวลาดำเนินการ	- การนิคมอุตสาหกรรมแห่งประเทศไทย (กนอ.)
	- ตรวจวัดคุณภาพน้ำบริเวณคลองชากหมาก ในช่วงที่มีการระบายน้ำทิ้งของโครงการ เดือนละ 1 ครั้ง	- บริเวณคลองชากหมาก	- ตลอดระยะเวลาดำเนินการ	- การนิคมอุตสาหกรรมแห่งประเทศไทย (กนอ.)

ลงชื่อ .....  
 (นายอัฐพล จีรวินน์จรรยา)  
 รองผู้จัดการ ปฏิบัติงานแทน  
 ผู้อำนวยการนิคมอุตสาหกรรมแห่งประเทศไทย

กรกฎาคม 2562  
 หน้า 46/125

ลงชื่อ .....  
 (นายสมชาย ปิยะวรณกุล)  
 ผู้อำนวยการสิ่งแวดล้อม  
 บริษัท เทคโนโลยีสิ่งแวดล้อมไทย จำกัด



ตารางที่ 2 (ต่อ) มาตรการป้องกันและแก้ไขผลกระทบสิ่งแวดล้อม โครงการพัฒนานิคมอุตสาหกรรมในพื้นที่ระยองเศรษฐกิจภาคตะวันออก นิคมอุตสาหกรรม Smart Park  
ของการนิคมอุตสาหกรรมแห่งประเทศไทย ระยะดำเนินการ

องค์ประกอบทางสิ่งแวดล้อมและคุณค่าต่างๆ	มาตรการป้องกันและแก้ไขผลกระทบสิ่งแวดล้อม	สถานที่ดำเนินการ	ระยะเวลาดำเนินการ	ผู้รับผิดชอบ
2.3 คุณภาพน้ำผิวดิน (ต่อ)	5) การควบคุมและตรวจสอบระบบบำบัดน้ำเสีย - จัดตั้งศูนย์ควบคุมน้ำเสียส่วนกลาง เพื่อดูแลการบริหารจัดการและควบคุมดูแลเรื่องลักษณะสมบัติและปริมาณน้ำเสียจากโรงงานต่างๆ ภายในโครงการ ให้มีค่าตามที่โครงการกำหนด	- ภายในพื้นที่โครงการ	- ตลอดระยะเวลาดำเนินการ	- การนิคมอุตสาหกรรมแห่งประเทศไทย (กนอ.)
	- จัดให้มีเจ้าหน้าที่ที่มีความรู้ ประสบการณ์และความชำนาญในการควบคุมดูแลระบบบำบัดน้ำเสียส่วนกลางให้ทำงานได้อย่างมีประสิทธิภาพและเป็นไปตามข้อกำหนดที่ออกแบบไว้	- ระบบบำบัดน้ำเสียส่วนกลางทางชีวภาพ	- ตลอดระยะเวลาดำเนินการ	- การนิคมอุตสาหกรรมแห่งประเทศไทย (กนอ.)
	- จัดให้มีเจ้าหน้าที่ประจำศูนย์ควบคุมน้ำเสียส่วนกลาง ซึ่งทำหน้าที่ควบคุมการปล่อยน้ำเสียเพื่อติดตามประสิทธิภาพของระบบบำบัดน้ำเสีย โดยใช้ทั้งวิธีการตรวจสอบโดยการสังเกตจากลักษณะทางกายภาพของน้ำเสีย เช่น สี กลิ่น และตะกอนในน้ำเสีย เป็นต้น รวมทั้งการตรวจสอบค่าลักษณะสมบัติของน้ำต่างๆ ในการเดินระบบบำบัดน้ำเสียอยู่เป็นประจำ	- ศูนย์ควบคุมน้ำเสียส่วนกลาง	- ตลอดระยะเวลาดำเนินการ	- การนิคมอุตสาหกรรมแห่งประเทศไทย (กนอ.)
	- โครงการจะต้องติดตั้ง DO Online และ BOD online เพื่อตรวจวัดคุณภาพน้ำบริเวณบ่อหน่วงน้ำทิ้งหลังการบำบัด (Holding Pond) อย่างต่อเนื่องเพื่อตรวจสอบให้มีค่าปริมาณออกซิเจนละลาย (DO) ไม่น้อยกว่า 4 มิลลิกรัม/ลิตร และค่าบีโอดีไม่เกิน 16 มิลลิกรัม/ลิตร ก่อนนำน้ำทิ้งภายหลังผ่านการบำบัดไปใช้ประโยชน์ หรือระบายลงสู่แหล่งน้ำสาธารณะ	- ระบบบำบัดน้ำเสียส่วนกลางทางชีวภาพ	- ตลอดระยะเวลาดำเนินการ	- การนิคมอุตสาหกรรมแห่งประเทศไทย (กนอ.)

ลงชื่อ .....  
(นายอัฐพล จีรววัฒน์จรรยา)  
รองผู้จัดการ ปฏิบัติงานแทน  
ผู้จัดการการนิคมอุตสาหกรรมแห่งประเทศไทย

กรกฎาคม 2562  
หน้า 47/125

ลงชื่อ .....  
(นายสมชาย ปิยะวรสกุล)  
ผู้อำนวยการสิ่งแวดล้อม  
บริษัท เทคโนโลยีสิ่งแวดล้อมไทย จำกัด



ตารางที่ 2 (ต่อ) มาตรการป้องกันและแก้ไขผลกระทบสิ่งแวดล้อม โครงการพัฒนานิคมอุตสาหกรรมในพื้นที่ระยองเศรษฐกิจภาคตะวันออก นิคมอุตสาหกรรม Smart Park  
ของนิคมอุตสาหกรรมแห่งประเทศไทย ระยะดำเนินการ

องค์ประกอบทางสิ่งแวดล้อมและคุณค่าต่างๆ	มาตรการป้องกันและแก้ไขผลกระทบสิ่งแวดล้อม	สถานที่ดำเนินการ	ระยะเวลาดำเนินการ	ผู้รับผิดชอบ
2.3 คุณภาพน้ำผิวดิน (ต่อ)	- โครงการต้องหมั่นตรวจสอบซ่อมแซม ดูแลบำรุงรักษาอุปกรณ์เครื่องมือที่ใช้ในระบบบำบัดน้ำเสียให้สามารถทำงานได้อย่างมีประสิทธิภาพอยู่เสมอ	- ระบบบำบัดน้ำเสียส่วนกลางทางชีวภาพ	- ตลอดระยะเวลาดำเนินการ	- การนิคมอุตสาหกรรมแห่งประเทศไทย (กนอ.)
	- โครงการต้องจัดเตรียมอะไหล่หรืออุปกรณ์/เครื่องมือที่ใช้ในระบบบำบัดน้ำเสียที่จำเป็น เพื่อให้สามารถดำเนินการแก้ไขซ่อมแซมหรือเปลี่ยนใหม่ได้ทันทีเมื่ออุปกรณ์เครื่องมือชำรุดเสียหาย	- ระบบบำบัดน้ำเสียส่วนกลางทางชีวภาพ	- ตลอดระยะเวลาดำเนินการ	- การนิคมอุตสาหกรรมแห่งประเทศไทย (กนอ.)
	- จัดให้มีเจ้าหน้าที่ติดตามตรวจสอบบ่อกักน้ำทิ้งภายหลังการบำบัด และระบบท่อน้ำทิ้งอย่างสม่ำเสมอ ในกรณีที่เกิดความเสียหายต่อระบบท่อจะต้องปิดวาล์วส่งน้ำทิ้งภายหลังการบำบัดและทำการซ่อมแซมทันที	- บ่อกักน้ำทิ้งภายหลังการบำบัด	- ตลอดระยะเวลาดำเนินการ	- การนิคมอุตสาหกรรมแห่งประเทศไทย (กนอ.)
	- โครงการจะต้องขุดลอกกักตะกอนน้ำเสียในบ่อกักน้ำทิ้ง เป็นประจำอย่างน้อยปีละ 1 ครั้ง	- บ่อกักน้ำทิ้งภายหลังการบำบัด	- ตลอดระยะเวลาดำเนินการ	- การนิคมอุตสาหกรรมแห่งประเทศไทย (กนอ.)
	6) การระบายน้ำทิ้งออกนอกพื้นที่โครงการ - การระบายน้ำทิ้งภายหลังผ่านการบำบัดออกนอกพื้นที่โครงการสู่คลองสาธารณะ โครงการต้องดำเนินการตามขั้นตอน ดังนี้ 1) ติดตั้ง Flow Meter เพื่อวัดอัตราการระบายน้ำทิ้งภายหลังผ่านการบำบัดลงสู่คลองสาธารณะ ในช่วงฤดูฝน (พฤษภาคม-ตุลาคม) สูงสุดไม่เกิน 1,665.12 ลูกบาศก์เมตร/วัน 2) แจ้งเทศบาลเมืองมาตาพุด หรือหน่วยงานที่เกี่ยวข้อง รับทราบถึงช่วงเวลาระบายน้ำทิ้งของโครงการ	- คลองสาธารณะ	- ตลอดระยะเวลาดำเนินการ	- การนิคมอุตสาหกรรมแห่งประเทศไทย (กนอ.)

ลงชื่อ .....  
(นายอัฐพล จรรย์ฉัตร)  
รองผู้จัดการ ปฏิบัติงานแทน  
ผู้ว่าการการนิคมอุตสาหกรรมแห่งประเทศไทย

กรกฎาคม 2562  
หน้า 48/125

ลงชื่อ .....  
(นายสมชาย ปิยะวารสกุล)  
ผู้อำนวยการสิ่งแวดล้อม  
บริษัท เทคโนโลยีสิ่งแวดล้อมไทย จำกัด





ตารางที่ 2 (ต่อ) มาตรการป้องกันและแก้ไขผลกระทบสิ่งแวดล้อม โครงการพัฒนานิคมอุตสาหกรรมในพื้นที่ระยองเศรษฐกิจภาคตะวันออก นิคมอุตสาหกรรม Smart Park  
ของการนิคมอุตสาหกรรมแห่งประเทศไทย ระยะดำเนินการ

องค์ประกอบทางสิ่งแวดล้อมและคุณค่าต่างๆ	มาตรการป้องกันและแก้ไขผลกระทบสิ่งแวดล้อม	สถานที่ดำเนินการ	ระยะเวลาดำเนินการ	ผู้รับผิดชอบ
2.3 คุณภาพน้ำผิวดิน (ต่อ)	3) ควบคุมคุณภาพน้ำทิ้งภายหลังการบำบัดของโครงการให้มีค่าตามเกณฑ์กำหนด ดังนี้ <ul style="list-style-type: none"> <li>• ค่าบีโอดี ไม่เกิน 16 มิลลิกรัม/ลิตร</li> <li>• ค่าซีโอดี ไม่เกิน 120 มิลลิกรัม/ลิตร</li> <li>• ค่าออกซิเจนละลาย ไม่น้อยกว่า 4 มิลลิกรัม/ลิตร</li> <li>• ค่าอื่นๆ ให้เป็นไปตามมาตรฐานที่กฎหมายกำหนด</li> </ul> 4) ตรวจวัดคุณภาพน้ำผิวดินบริเวณคลองชากหมาก ทุกๆ 3 เดือน และทุกๆ 1 เดือน ในช่วงที่มีการระบายน้ำทิ้ง                     5) รายงานผลการตรวจวัดคุณภาพน้ำผิวดิน และคุณภาพน้ำทิ้งภายหลังการบำบัด ให้คณะกรรมการติดตามตรวจสอบผลกระทบสิ่งแวดล้อม (EIA Monitoring Committee) ทราบ                     6) ปักป้ายประชาสัมพันธ์การหยุดสูบน้ำทิ้งภายหลังผ่านการบำบัดลงคลองชากหมาก เมื่อระดับน้ำในคลองชากหมาก อยู่ในระดับ +20.00 ม.รทก. บริเวณคลองชากหมาก                     7) โครงการต้องติดตั้งเสาวัดระดับความลึกของคลองชากหมาก บริเวณจุดระบายน้ำทิ้งหลังผ่านการบำบัดของโครงการให้ชัดเจน	- คลองสาธารณะ	- ตลอดระยะเวลาดำเนินการ	- การนิคมอุตสาหกรรมแห่งประเทศไทย (กนอ.)

ลงชื่อ .....  
 (นายอัฐพล จีรวัดน์จรรยา)  
 รองผู้จัดการ ปฏิบัติงานแทน  
 ผู้จัดการการนิคมอุตสาหกรรมแห่งประเทศไทย

กรกฎาคม 2562  
 หน้า 49/125

ลงชื่อ .....  
 (นายสมชาย ปิยะวารสกุล)  
 ผู้อำนวยการสิ่งแวดล้อม  
 บริษัท เทคโนโลยีสิ่งแวดล้อมไทย จำกัด



ตารางที่ 2 (ต่อ) มาตรการป้องกันและแก้ไขผลกระทบสิ่งแวดล้อม โครงการพัฒนานิคมอุตสาหกรรมในพื้นที่ระยองเศรษฐกิจภาคตะวันออก นิคมอุตสาหกรรม Smart Park

ของการนิคมอุตสาหกรรมแห่งประเทศไทย ระยะดำเนินการ

องค์ประกอบทางสิ่งแวดล้อมและคุณค่าต่างๆ	มาตรการป้องกันและแก้ไขผลกระทบสิ่งแวดล้อม	สถานที่ดำเนินการ	ระยะเวลาดำเนินการ	ผู้รับผิดชอบ
2.4 คุณภาพดิน/น้ำใต้ดิน	- ควบคุมค่าความเป็นกรด-ด่าง (pH) ของดินให้อยู่ในสภาวะเป็นกลาง เพื่อป้องกันความเป็นพิษของโลหะหนักในดิน เช่น Al, Mn และ Fe เป็นต้น กรณีตรวจพบว่า คุณภาพดินบริเวณพื้นที่สีเขียวมีสภาพเป็นกรด ให้ปรับปรุงคุณภาพดินให้มีสภาพเป็นกลาง	- ดินบริเวณพื้นที่สีเขียว	- ตลอดระยะเวลาดำเนินการ	- การนิคมอุตสาหกรรมแห่งประเทศไทย (กนอ.)
	- การนำน้ำทิ้งภายหลังจากการบำบัดไปใช้ในการรดต้นไม้บริเวณพื้นที่สีเขียวของโครงการ มีหลักเกณฑ์ในการป้องกันการสะสมของโลหะหนักในดิน เพื่อลดผลกระทบต่อคุณภาพดินและน้ำใต้ดิน ดังนี้ 1) ก่อนเปิดดำเนินการ ตรวจสอบคุณสมบัติของดินบริเวณพื้นที่สีเขียว และเปรียบเทียบกับมาตรฐานคุณภาพดินตามประกาศคณะกรรมการสิ่งแวดล้อมแห่งชาติ พ.ศ. 2547 หรือกฎหมายอื่นที่เกี่ยวข้องฉบับล่าสุด หากพบว่า มีค่าสูงเกินร้อยละ 50 ของค่ามาตรฐานดิน โครงการจะไม่นำน้ำทิ้งไปรดพื้นที่สีเขียวบริเวณนั้น ๆ 2) ในกรณีที่ผลการตรวจวัดคุณภาพดินก่อนเปิดดำเนินการ มีค่าต่ำกว่าร้อยละ 50 เมื่อเปรียบเทียบกับมาตรฐานคุณภาพดินตามประกาศคณะกรรมการสิ่งแวดล้อมแห่งชาติ พ.ศ. 2547 หรือกฎหมายอื่นที่เกี่ยวข้องฉบับล่าสุดโครงการสามารถนำน้ำทิ้งภายหลังจากการบำบัดไปใช้ในการรดน้ำต้นไม้บริเวณพื้นที่สีเขียว ในอัตราไม่เกิน 8 ลบ.ม./ไร่/วัน	- ดินบริเวณพื้นที่สีเขียว	- ตลอดระยะเวลาดำเนินการ	- การนิคมอุตสาหกรรมแห่งประเทศไทย (กนอ.)

ลงชื่อ .....

(นายอัฐพล จีรวัดน์จรรยา)

รองผู้จัดการ ปฏิบัติงานแทน

ผู้ว่าการการนิคมอุตสาหกรรมแห่งประเทศไทย

กรกฎาคม 2562

หน้า 50/125

ลงชื่อ .....

(นายสมชาย ปิยะวารสกล)

ผู้อำนวยการสิ่งแวดล้อม

บริษัท เทคโนโลยีสิ่งแวดล้อมไทย จำกัด



ตารางที่ 2 (ต่อ) มาตรการป้องกันและแก้ไขผลกระทบสิ่งแวดล้อม โครงการพัฒนานิคมอุตสาหกรรมในพื้นที่ระยองเศรษฐกิจภาคตะวันออก นิคมอุตสาหกรรม Smart Park  
ของการนิคมอุตสาหกรรมแห่งประเทศไทย ระยะดำเนินการ

องค์ประกอบทางสิ่งแวดล้อมและคุณค่าต่างๆ	มาตรการป้องกันและแก้ไขผลกระทบสิ่งแวดล้อม	สถานที่ดำเนินการ	ระยะเวลาดำเนินการ	ผู้รับผิดชอบ
2.4 คุณภาพดิน/น้ำใต้ดิน (ต่อ)	3) ภายหลังจากการนำน้ำทิ้งภายหลังการบำบัดไปใช้ในการรดน้ำต้นไม้บริเวณพื้นที่สีเขียว โครงการดำเนินการตรวจวัดคุณภาพดิน ปีละ 2 ครั้ง และนำผลการตรวจวัดที่ได้เปรียบเทียบกับผลการตรวจวัดคุณภาพดินก่อนเปิดดำเนินการ หากมีค่าเพิ่มสูงเกินกว่าร้อยละ 20 โครงการจะหยุดการนำน้ำทิ้งภายหลังการบำบัดของโครงการไปใช้ในการรดพื้นที่สีเขียวและแนวกันชนในทันที พร้อมทำการตรวจสอบและวิเคราะห์หาสาเหตุ เพื่อกำหนดแนวทางในการจัดการน้ำทิ้งหลังจากผ่านการบำบัดในระยะยาวต่อไป	- ดินบริเวณพื้นที่สีเขียว	- ตลอดระยะเวลาดำเนินการ	- การนิคมอุตสาหกรรมแห่งประเทศไทย (กนอ.)
	- โครงการจะต้องทำการศึกษาทิศทางการไหลของน้ำใต้ดิน และพิจารณาตำแหน่งที่เหมาะสมของบ่อตรวจสอบคุณภาพน้ำใต้ดินทั้ง 5 สถานี บริเวณพื้นที่สีเขียวในแนวป้องกัน ให้ครอบคลุมทิศทางการไหลของน้ำใต้ดินบริเวณเหนือน้ำ (Up gradient) และท้ายน้ำ (Down gradient) พร้อมทั้งทำการติดตั้งบ่อตรวจสอบคุณภาพน้ำใต้ดินให้แล้วเสร็จก่อนดำเนินการก่อสร้างโครงการ	- พื้นที่สีเขียวในแนวกันชนของโครงการ	- ตลอดระยะเวลาดำเนินการ	- การนิคมอุตสาหกรรมแห่งประเทศไทย (กนอ.)
3. ทรัพยากรชีวภาพ	- กำหนดให้มีการส่งเสริมกิจกรรมความรับผิดชอบต่อสังคม (CSR) ในการฟื้นฟูและอนุรักษ์ป่าต้นน้ำลำธารที่มีอยู่บริเวณใกล้เคียงพื้นที่โครงการทั้งที่เป็นของหน่วยงานภาครัฐและเอกชนตามความเหมาะสม	- พื้นที่ฟื้นฟูและอนุรักษ์ป่าต้นน้ำลำธารที่มีอยู่บริเวณใกล้เคียงพื้นที่โครงการหรือพื้นที่ที่ กนอ. เห็นสมควร	- ตลอดระยะเวลาดำเนินการ	- การนิคมอุตสาหกรรมแห่งประเทศไทย (กนอ.)

ลงชื่อ .....  
(นายอัฐพล จิระพันธ์รยา)  
รองผู้อำนวยการ ปฏิบัติงานแทน  
ผู้อำนวยการการนิคมอุตสาหกรรมแห่งประเทศไทย

กรกฎาคม 2562  
หน้า 51/125

ลงชื่อ .....  
(นายสมชาย ปิยะวารสฤกษ์)  
ผู้อำนวยการสิ่งแวดล้อม  
บริษัท เทคโนโลยีสิ่งแวดล้อมไทย จำกัด



ตารางที่ 2 (ต่อ) มาตรการป้องกันและแก้ไขผลกระทบสิ่งแวดล้อม โครงการพัฒนานิคมอุตสาหกรรมในพื้นที่ระยองเศรษฐกิจภาคตะวันออก นิคมอุตสาหกรรม Smart Park

ของการนิคมอุตสาหกรรมแห่งประเทศไทย ระยะดำเนินการ

องค์ประกอบทางสิ่งแวดล้อมและคุณค่าต่างๆ	มาตรการป้องกันและแก้ไขผลกระทบสิ่งแวดล้อม	สถานที่ดำเนินการ	ระยะเวลาดำเนินการ	ผู้รับผิดชอบ
3. ทรัพยากรชีวภาพ (ต่อ)	- ควบคุมคุณภาพน้ำทิ้งภายหลังผ่านการบำบัดจากระบบบำบัดน้ำเสียส่วนกลางให้มีค่าตามเกณฑ์มาตรฐานที่หน่วยงานราชการกำหนด กรณีที่พบว่าคุณภาพน้ำทิ้งภายหลังการบำบัดของโครงการไม่ได้มาตรฐานโครงการจะทยอยสูบน้ำทิ้งเพื่อนำกลับไปบำบัดใหม่จนกว่าจะได้มาตรฐานก่อนระบายน้ำกลับไปใช้ประโยชน์และบางส่วนระบายลงสู่แหล่งน้ำสาธารณะนอกพื้นที่โครงการ	- ระบบบำบัดน้ำเสียส่วนกลาง	- ตลอดระยะเวลาดำเนินการ	- การนิคมอุตสาหกรรมแห่งประเทศไทย (กนอ.)
4. คุณค่าการใช้ประโยชน์ของมนุษย์				
4.1 การใช้ที่ดิน	- โครงการต้องปฏิบัติตามข้อกำหนดและเงื่อนไขการใช้ประโยชน์ที่ดินตามกฎหมายผังเมืองและกฎหมายอื่นที่เกี่ยวข้องกำหนดทุกประการ	- ภายในพื้นที่โครงการ	- ตลอดระยะเวลาดำเนินการ	- การนิคมอุตสาหกรรมแห่งประเทศไทย (กนอ.)
	- โครงการจะต้องมีการจัดทำฐานข้อมูล (Baseline Data) ของทรัพยากรธรรมชาติและสิ่งแวดล้อมก่อนมีการพัฒนาโครงการ โดยจะต้องจัดสรรงบประมาณเพื่อสนับสนุนทุนในการส่งเสริม ศึกษา วิจัยและรวบรวมข้อมูลเพื่อเป็นข้อมูลสำหรับการศึกษาแนวโน้มการเปลี่ยนแปลงด้านทรัพยากรและสิ่งแวดล้อมที่เกิดขึ้นจากการพัฒนาโครงการ และนำผลการศึกษาดังกล่าวไปใช้ปรับปรุง/กำหนดมาตรการป้องกันและแก้ไขผลกระทบสิ่งแวดล้อม และมาตรการติดตามตรวจสอบผลกระทบสิ่งแวดล้อมของโครงการให้มีความเหมาะสมต่อไป นอกจากนี้ โครงการจะนำเสนอแนะดังกล่าวมาพิจารณากำหนดเป็นมาตรการเพื่อบรรเทาและลดผลกระทบต่อทรัพยากรและสิ่งแวดล้อม รวมทั้งพื้นที่เกษตรกรรมและชุมชนโดยรอบต่อไป โดยกำหนดให้มีการศึกษาวิจัย ดังนี้	- ชุมชนโดยรอบพื้นที่โครงการ	- ตลอดระยะเวลาดำเนินการ	- การนิคมอุตสาหกรรมแห่งประเทศไทย (กนอ.)

ลงชื่อ .....

(นายอัษฎพล จีรวัดน์จรรยา)

รองผู้อำนวยการ ปฏิบัติงานแทน

ผู้ว่าการการนิคมอุตสาหกรรมแห่งประเทศไทย

กรกฎาคม 2562

หน้า 52/125

ลงชื่อ .....

(นายสมชาย ปิยะวารสีกุล)

ผู้อำนวยการสิ่งแวดล้อม

บริษัท เทคโนโลยีสิ่งแวดล้อมไทย จำกัด



ตารางที่ 2 (ต่อ) มาตรการป้องกันและแก้ไขผลกระทบสิ่งแวดล้อม โครงการพัฒนานิคมอุตสาหกรรมในพื้นที่ระยองเศรษฐกิจภาคตะวันออก นิคมอุตสาหกรรม Smart Park  
ของนิคมอุตสาหกรรมแห่งประเทศไทย ระยะดำเนินการ

องค์ประกอบทางสิ่งแวดล้อมและคุณค่าต่างๆ	มาตรการป้องกันและแก้ไขผลกระทบสิ่งแวดล้อม	สถานที่ดำเนินการ	ระยะเวลาดำเนินการ	ผู้รับผิดชอบ
4.1 การใช้ที่ดิน (ต่อ)	<ul style="list-style-type: none"> <li>การศึกษาด้านอุตุนิยมวิทยา โดยให้รวบรวมข้อมูลอุตุนิยมวิทยาจากสถานีอุตุนิยมในพื้นที่ศึกษาหรือใกล้เคียง เช่น ความเร็วและทิศทางลม อุณหภูมิ ความชื้น ปริมาณน้ำฝน เป็นต้น เพื่อเป็นตัวแทนของลักษณะอุตุนิยมวิทยาของพื้นที่</li> <li>การศึกษาด้านคุณภาพอากาศบริเวณพื้นที่โครงการ โดยกำหนดให้มีการติดตั้งสถานีตรวจวัดคุณภาพอากาศแบบต่อเนื่อง (AQMS) บริเวณพื้นที่โครงการ เพื่อทำการตรวจวัดปริมาณฝุ่นละอองรวม (TSP) ปริมาณฝุ่นละอองขนาดเล็กกว่า 10 ไมครอน (PM-10) ก๊าซซัลเฟอร์ไดออกไซด์ (SO<sub>2</sub>) และก๊าซไนโตรเจนไดออกไซด์ (NO<sub>2</sub>) ความเร็วลม และทิศทางลม</li> <li>การศึกษาข้อมูลพื้นฐานคุณภาพอากาศในพื้นที่ที่เป็นตัวแทนที่คาดว่าจะได้รับผลกระทบด้านคุณภาพอากาศสูงสุดและพื้นที่ชุมชนที่คาดว่าจะได้รับผลกระทบจากการประเมินผลกระทบด้านคุณภาพอากาศด้วยแบบจำลองคณิตศาสตร์ ในดัชนีปริมาณฝุ่นละอองรวม (TSP) ปริมาณฝุ่นละอองขนาดเล็กกว่า 10 ไมครอน (PM-10) ก๊าซซัลเฟอร์ไดออกไซด์ (SO<sub>2</sub>) และก๊าซไนโตรเจนไดออกไซด์ (NO<sub>2</sub>) เพื่อศึกษาข้อมูลการตกสะสมของมลพิษทางอากาศ (Deposition) ที่เกิดขึ้นจากโครงการต่อพื้นที่โดยรอบ</li> </ul>	- ชุมชนโดยรอบพื้นที่โครงการ	- ตลอดระยะเวลาดำเนินการ	- การนิคมอุตสาหกรรมแห่งประเทศไทย (กนอ.)

ลงชื่อ .....  
(นายอัฐพล จรรย์ฉกรรยา)  
รองผู้จัดการ ปฏิบัติงานแทน  
ผู้อำนวยการนิคมอุตสาหกรรมแห่งประเทศไทย

กรกฎาคม 2562  
หน้า 53/125

ลงชื่อ .....  
(นายสมชาย ปิยะวารสกุล)  
ผู้อำนวยการสิ่งแวดล้อม  
บริษัท เทคโนโลยีสิ่งแวดล้อมไทย จำกัด



ตารางที่ 2 (ต่อ) มาตรการป้องกันและแก้ไขผลกระทบสิ่งแวดล้อม โครงการพัฒนานิคมอุตสาหกรรมในพื้นที่ระยองเศรษฐกิจภาคตะวันออก นิคมอุตสาหกรรม Smart Park  
ของการนิคมอุตสาหกรรมแห่งประเทศไทย ระยะดำเนินการ

องค์ประกอบทางสิ่งแวดล้อมและคุณค่าต่างๆ	มาตรการป้องกันและแก้ไขผลกระทบสิ่งแวดล้อม	สถานที่ดำเนินการ	ระยะเวลาดำเนินการ	ผู้รับผิดชอบ
4.1 การใช้ที่ดิน (ต่อ)	<ul style="list-style-type: none"> <li>การศึกษาระดับเสียง บริเวณชุมชนโดยรอบพื้นที่โครงการ เพื่อเป็นข้อมูลระดับเสียงก่อนมีการพัฒนาโครงการ เพื่อใช้ประเมินผลกระทบด้านระดับเสียงจากการดำเนินโครงการ โดยทำการตรวจวัดค่าระดับเสียงเฉลี่ย 24 ชั่วโมง (Leq 24 hr) ระดับเสียงสูงสุด (Lmax) ระดับเสียง 5 นาที (Leq 5 min) และระดับเสียงที่เปอร์เซ็นต์ไคล์ที่ 90 (L90)</li> <li>การศึกษาข้อมูลคุณภาพน้ำผิวดิน บริเวณแหล่งรองรับน้ำทิ้งภายหลังผ่านการบำบัด ได้แก่ ค่าความเป็นกรด-ด่าง (pH) อุณหภูมิ ปริมาณออกซิเจนละลาย (DO) บีโอดี (BOD) แบคทีเรียกลุ่มโคลิฟอร์มทั้งหมด แบคทีเรียกลุ่มฟีคอลโคลิฟอร์ม ไนเตรต (NO<sub>3</sub>) แอมโมเนีย (NH<sub>3</sub>) ฟีนอล ไซยาไนต์ และปริมาณโลหะหนัก</li> <li>การศึกษาข้อมูลคุณภาพตะกอนท้องน้ำ เพื่อศึกษาการตกสะสม (Deposition) ของโลหะหนักบริเวณแหล่งรองรับน้ำทิ้งภายหลังผ่านการบำบัด</li> <li>ศึกษาข้อมูลทรัพยากรชีวภาพในน้ำ เพื่อศึกษา ชนิด ความหลากหลายของแพลงก์ตอน สัตว์หน้าดิน และปลา เป็นต้น บริเวณแหล่งรองรับน้ำทิ้งภายหลังผ่านการบำบัดของโครงการ</li> </ul>	- ชุมชนโดยรอบพื้นที่โครงการ	- ตลอดระยะเวลาดำเนินการ	- การนิคมอุตสาหกรรมแห่งประเทศไทย (กนอ.)

ลงชื่อ .....

(นายอัฐพล จีรวฒน์จรรยา)

รองผู้ว่าการ ปฏิบัติงานแทน

ผู้ว่าการการนิคมอุตสาหกรรมแห่งประเทศไทย

กรกฎาคม 2562

หน้า 54/125

ลงชื่อ .....

(นายสมชาย ปิยะวารสกุล)

ผู้อำนวยการสิ่งแวดล้อม

บริษัท เทคนิคสิ่งแวดล้อมไทย จำกัด



ตารางที่ 2 (ต่อ) มาตรการป้องกันและแก้ไขผลกระทบสิ่งแวดล้อม โครงการพัฒนานิคมอุตสาหกรรมในพื้นที่ระยองเศรษฐกิจภาคตะวันออก นิคมอุตสาหกรรม Smart Park ของการนิคมอุตสาหกรรมแห่งประเทศไทย ระยะดำเนินการ

องค์ประกอบทางสิ่งแวดล้อมและคุณค่าต่างๆ	มาตรการป้องกันและแก้ไขผลกระทบสิ่งแวดล้อม	สถานที่ดำเนินการ	ระยะเวลาดำเนินการ	ผู้รับผิดชอบ
4.2 การใช้ที่ดิน (ต่อ)	<ul style="list-style-type: none"> <li>ศึกษาข้อมูลพื้นฐานด้านทรัพยากรป่าไม้และสัตว์ป่า ในพื้นที่ที่เป็นตัวแทนที่คาดว่าจะได้รับผลกระทบด้านคุณภาพอากาศสูงสุดจากโครงการด้วยการคาดการณ์ด้วยแบบจำลองทางคณิตศาสตร์ และพื้นที่อื่นเพื่อใช้สำหรับการเปรียบเทียบโดยข้อมูลพื้นที่ที่เกี่ยวกับการประเมินผลกระทบ เช่น ชนิดป่า พันธุ์ไม้ชนิดเด่น ความหนาแน่นของไม้ยืนต้น ลูกไม้ และกล้าไม้ และข้อมูลพื้นฐานของพันธุ์ไม้แต่ละชนิดต่อความทนทานต่อมลพิษทางอากาศที่เกิดขึ้น ส่วนสัตว์ป่าต้องเก็บข้อมูลที่เกี่ยวข้อง เช่น ชนิด และความชุกชุมของสัตว์ป่าแต่ละชนิด เป็นต้น</li> </ul>	- ชุมชนโดยรอบพื้นที่โครงการ	- ตลอดระยะเวลาดำเนินการ	- การนิคมอุตสาหกรรมแห่งประเทศไทย (กนอ.)
	<p>- การใช้ประโยชน์ที่ดินที่อยู่ใกล้ชุมชนและใกล้พื้นที่สาธารณะ เช่น ห้วยคลอง ลำรางสาธารณะ ให้มีการจัดการใช้พื้นที่ดังนี้</p> <p>1) บริเวณพื้นที่ประชิดพื้นที่ชุมชนที่เป็นที่พักอาศัย มีมาตรการในการป้องกันและแก้ไขผลกระทบสิ่งแวดล้อมต่อผู้อาศัยในพื้นที่ดังกล่าว ดังนี้</p> <ul style="list-style-type: none"> <li>จัดให้มีแนวกันชน ความกว้างไม่น้อยกว่า 10 เมตร โดยไม้ยืนต้นเรือนยอดทรงพุ่มสูง ปลูกสลับ 3 แถวสลับพื้นปลา มีการคัดเลือกพันธุ์ไม้ที่เหมาะสมกับการจัดการปัญหามลพิษในพื้นที่ โดยเป็นไม้ไม่ผลัดใบ หรือพรรณไม้ดั้งเดิมของท้องถิ่นที่มีความสูง และทรงพุ่มเหมาะสมมีคุณสมบัติในการดูดซับมลพิษต่างๆ ได้</li> <li>คัดเลือกโรงงานที่ตั้งบริเวณดังกล่าวเป็นโรงงานที่มีผลกระทบต่อสิ่งแวดล้อมต่ำ</li> </ul>	- พื้นที่โครงการ	- ตลอดระยะเวลาดำเนินการ	- การนิคมอุตสาหกรรมแห่งประเทศไทย (กนอ.)

ลงชื่อ .....  
 (นายอัฐพล จิรวินน์จรรยา)  
 รองผู้อำนวยการ ปฏิบัติงานแทน  
 ผู้อำนวยการการนิคมอุตสาหกรรมแห่งประเทศไทย

กรกฎาคม 2562  
 หน้า 55/125

ลงชื่อ .....  
 (นายสมชาย ปิยะวาทสกุล)  
 ผู้อำนวยการสิ่งแวดล้อม  
 บริษัท เทคโนโลยีสิ่งแวดล้อมไทย จำกัด



ตารางที่ 2 (ต่อ) มาตรการป้องกันและแก้ไขผลกระทบสิ่งแวดล้อม โครงการพัฒนานิคมอุตสาหกรรมในพื้นที่ระยองเศรษฐกิจภาคตะวันออก นิคมอุตสาหกรรม Smart Park  
ของการนิคมอุตสาหกรรมแห่งประเทศไทย ระยะดำเนินการ

องค์ประกอบทางสิ่งแวดล้อมและคุณค่าต่างๆ	มาตรการป้องกันและแก้ไขผลกระทบสิ่งแวดล้อม	สถานที่ดำเนินการ	ระยะเวลาดำเนินการ	ผู้รับผิดชอบ
4.1 การใช้ที่ดิน (ต่อ)	<ul style="list-style-type: none"> <li>• รมรงค้ให้โรงงานมีพื้นที่สีเขียว</li> <li>• มีการติดตามตรวจสอบผลกระทบสิ่งแวดล้อมโรงงานบริเวณดังกล่าวอย่างสม่ำเสมอ</li> </ul>	- พื้นที่โครงการ	- ตลอดระยะเวลาดำเนินการ	- การนิคมอุตสาหกรรมแห่งประเทศไทย (กนอ.)
	<p>2) บริเวณพื้นที่ถนนสาธารณะบริเวณพาดผ่านโครงการ กำหนดให้มีการจัดการ ดังนี้</p> <ul style="list-style-type: none"> <li>• โครงการต้องเปิดให้ประชาชนในพื้นที่สามารถใช้ทางสาธารณสุขประโยชน์ในการสัญจรได้ตามปกติ โดยไม่มีการก่อสร้างสิ่งปลูกสร้างกีดขวางแต่อย่างใด</li> <li>• ประชาสัมพันธ์ผ่านผู้นำชุมชนโดยรอบพื้นที่โครงการ เพื่อให้ประชาชนในพื้นที่ทราบถึงการเปิดใช้เส้นทางสาธารณสุขในพื้นที่โครงการ</li> <li>• กำหนดให้คณะกรรมการติดตามตรวจสอบผลกระทบสิ่งแวดล้อมของโครงการ ตรวจสอบสภาพทางสาธารณสุขบริเวณพื้นที่โครงการเป็นประจำทุกปี เพื่อเฝ้าระวังมิให้มีการปิดกั้นทางสาธารณสุข</li> <li>• กำหนดให้ประชาชนที่ใช้เส้นทางสาธารณะบริเวณพื้นที่โครงการต้องปฏิบัติตามกฎระเบียบของโครงการ โดยไม่อนุญาตให้เข้าสู่ภายในพื้นที่โรงงานในแต่ละคลัสเตอร์ได้ จะต้องใช้บริการรถไฟฟ้าขนส่งมวลชน (Future Mass Transit) เท่านั้น ในการเข้า-ออกพื้นที่โรงงาน เพื่อความปลอดภัย</li> </ul>	- พื้นที่โครงการ	- ตลอดระยะเวลาดำเนินการ	- การนิคมอุตสาหกรรมแห่งประเทศไทย (กนอ.)

ลงชื่อ .....  
 นายอัฐพล จีรวัดน์จรรยา)  
 รองผู้จัดการ ปฏิบัติงานแทน  
 ผู้อำนวยการการนิคมอุตสาหกรรมแห่งประเทศไทย

กรกฎาคม 2562  
 หน้า 56/125

ลงชื่อ .....  
 (นายสมชาย ปิยะวารสกุล)  
 ผู้อำนวยการสิ่งแวดล้อม  
 บริษัท เทคนิคสิ่งแวดล้อมไทย จำกัด





ตารางที่ 2 (ต่อ) มาตรการป้องกันและแก้ไขผลกระทบสิ่งแวดล้อม โครงการพัฒนานิคมอุตสาหกรรมในพื้นที่ระยองเศรษฐกิจภาคตะวันออก นิคมอุตสาหกรรม Smart Park  
ของนิคมอุตสาหกรรมแห่งประเทศไทย ระยะดำเนินการ

องค์ประกอบทางสิ่งแวดล้อมและคุณค่าต่างๆ	มาตรการป้องกันและแก้ไขผลกระทบสิ่งแวดล้อม	สถานที่ดำเนินการ	ระยะเวลาดำเนินการ	ผู้รับผิดชอบ
4.1 การใช้ที่ดิน (ต่อ)	- กรณีที่โครงการได้รับการร้องเรียนจากเกษตรกรเกี่ยวกับผลกระทบจากการดำเนินการของโครงการต่อพื้นที่เกษตรกรรม ทำให้เกิดความเสียหายต่อผลผลิตการเกษตร และพิสูจน์ได้ว่าการดำเนินการของโครงการก่อให้เกิดผลกระทบดังกล่าว โครงการจะต้องตรวจสอบความเสียหายและพิจารณากำหนดค่าชดเชย แนวทางและมาตรการเยียวยา และการจ่ายค่าชดเชยในรูปแบบต่างๆ ต่อเกษตรกร	- พื้นที่เกษตรกรรมโดยรอบพื้นที่โครงการ	- ตลอดระยะเวลาดำเนินการ	- การนิคมอุตสาหกรรมแห่งประเทศไทย (กนอ.)
4.2 การคมนาคมขนส่ง	- กำหนดให้พนักงานของโรงงานต่างๆ แต่ละคลัสเตอร์ ในพื้นที่โครงการ จะต้องใช้บริการรถไฟฟ้าขนส่งมวลชน (Future Mass Transit) เท่านั้น ในการเข้า-ออกพื้นที่โรงงาน เพื่อลดจำนวนยานพาหนะที่จะเข้ามาในพื้นที่โครงการและมลพิษที่เกิดจากการจราจร	- ภายในพื้นที่โครงการ	- ตลอดระยะเวลาดำเนินการ	- การนิคมอุตสาหกรรมแห่งประเทศไทย (กนอ.)
	- มีระบบที่จอดรถอัตโนมัติ โดยการใช้ระบบในการจัดระเบียบ และแสดงจำนวนช่องว่างในแถวหรือแนวช่องจอดรถ เพื่อทำให้เกิดความสะดวกสบายและความรวดเร็วในการนำรถเข้าจอด และนำรถออก ลดความแออัดของการจราจร อีกทั้งศูนย์ควบคุมของ กนอ. จะสามารถทราบจำนวนผู้ใช้งานหรือตรวจสอบจำนวนช่องจอดรถ หรือข้อมูลการจอดรถได้ตลอดเวลา และนำข้อมูลนี้มาเพื่อการพัฒนา หรือการคำนวณค่าจอดรถเพื่อแจ้งต่อผู้เช่าต่อไป	- ภายในพื้นที่โครงการ	- ตลอดระยะเวลาดำเนินการ	- การนิคมอุตสาหกรรมแห่งประเทศไทย (กนอ.)

ลงชื่อ .....  
(นายอัษฎพล จิรวัดน์จรรยา)  
รองผู้จัดการ ปฏิบัติงานแทน  
ผู้จัดการการนิคมอุตสาหกรรมแห่งประเทศไทย

กรกฎาคม 2562  
หน้า 57/125

ลงชื่อ .....  
(นายสมชาย ปิยะวารสกุล)  
ผู้อำนวยการสิ่งแวดล้อม  
บริษัท เทคนิคสิ่งแวดล้อมไทย จำกัด



ตารางที่ 2 (ต่อ) มาตรการป้องกันและแก้ไขผลกระทบสิ่งแวดล้อม โครงการพัฒนานิคมอุตสาหกรรมในพื้นที่ระยองเศรษฐกิจภาคตะวันออก นิคมอุตสาหกรรม Smart Park

ของการนิคมอุตสาหกรรมแห่งประเทศไทย ระยะดำเนินการ

องค์ประกอบทางสิ่งแวดล้อมและคุณค่าต่างๆ	มาตรการป้องกันและแก้ไขผลกระทบสิ่งแวดล้อม	สถานที่ดำเนินการ	ระยะเวลาดำเนินการ	ผู้รับผิดชอบ
4.2 การคมนาคมขนส่ง (ต่อ)	- ระบบจราจรภายในโครงการ มีการเชื่อมต่อกับระบบ DataFarm และระบบเทคโนโลยี Internet of Thing หรือ I.O.T เพื่อใช้ในการควบคุมและสั่งการการปิด-เปิดสัญญาณไฟจราจร ทั้งส่วนของยานพาหนะทั่วไปที่ผ่านเส้นทางหลัก และระบบรถไฟฟ้ที่ต้องการสัญญาณไฟจราจรพิเศษในการควบคุมเพื่อความปลอดภัย และป้องกันอุบัติเหตุได้	- ภายในพื้นที่โครงการ	- ตลอดระยะเวลาดำเนินการ	- การนิคมอุตสาหกรรมแห่งประเทศไทย (กนอ.)
	- ร่วมมือกับโรงงานต่างๆ ในพื้นที่โครงการกวดขันพนักงานขับรถใช้ความระมัดระวังและปฏิบัติตามกฎจราจรอย่างเคร่งครัด	- ภายในพื้นที่โครงการ	- ตลอดระยะเวลาดำเนินการ	- การนิคมอุตสาหกรรมแห่งประเทศไทย (กนอ.)
	- ให้จัดทำเครื่องหมายจราจรตีเส้นแบ่งเขตการจราจรบนถนน และติดตั้งสัญญาณจราจรตามทางแยกที่สำคัญภายในพื้นที่โครงการ และสามารถมองเห็นได้อย่างชัดเจน	- ถนนสายหลัก-สายรองภายในพื้นที่โครงการ	- ก่อนเปิดดำเนินการ	- การนิคมอุตสาหกรรมแห่งประเทศไทย (กนอ.)
	- จัดการซ่อมแซมถนนรวมถึงป้ายเครื่องหมายจราจรในกรณีเกิดการชำรุดเสียหาย	- ถนนภายในโครงการ	- ตลอดระยะเวลาดำเนินการ	- การนิคมอุตสาหกรรมแห่งประเทศไทย (กนอ.)
	- จัดระบบและแผนการจราจรในพื้นที่โครงการ และเส้นทางเข้า-ออกโครงการให้มีการกระจายตัวอย่างสม่ำเสมอ	- ภายในพื้นที่โครงการ	- ตลอดระยะเวลาดำเนินการ	- การนิคมอุตสาหกรรมแห่งประเทศไทย (กนอ.)
	- จำกัดความเร็วของยานพาหนะภายในพื้นที่โครงการไม่เกิน 40 กม./ชม.	- ถนนภายในโครงการ	- ตลอดระยะเวลาดำเนินการ	- การนิคมอุตสาหกรรมแห่งประเทศไทย (กนอ.)

ลงชื่อ .....  
 (นายอัฐพล จิรวัดน์จรรยา)  
 รองผู้อำนวยการ ปฏิบัติงานแทน  
 ผู้อำนวยการนิคมอุตสาหกรรมแห่งประเทศไทย

กรกฎาคม 2562  
 หน้า 58/125

ลงชื่อ .....  
 (นายสมชาย ปิยะวารสกุล)  
 ผู้อำนวยการสิ่งแวดล้อม  
 บริษัท เทคโนโลยีสิ่งแวดล้อมไทย จำกัด



ตารางที่ 2 (ต่อ) มาตรการป้องกันและแก้ไขผลกระทบสิ่งแวดล้อม โครงการพัฒนานิคมอุตสาหกรรมในพื้นที่ระยองเศรษฐกิจภาคตะวันออก นิคมอุตสาหกรรม Smart Park  
ของนิคมอุตสาหกรรมแห่งประเทศไทย ระยะดำเนินการ

องค์ประกอบทางสิ่งแวดล้อมและคุณค่าต่างๆ	มาตรการป้องกันและแก้ไขผลกระทบสิ่งแวดล้อม	สถานที่ดำเนินการ	ระยะเวลาดำเนินการ	ผู้รับผิดชอบ
4.2 การคมนาคมขนส่ง (ต่อ)	- จัดบันทึกสถิติการเกิดอุบัติเหตุจากการจราจรภายในพื้นที่โครงการ โดยมีรายละเอียด สาเหตุ ผลที่เกิดขึ้น ตลอดจนแนวทางแก้ไขเพื่อนำมาหาสาเหตุและแนวทางป้องกันแก้ไขไม่ให้เกิดซ้ำอีก พร้อมแจ้งไปยังโรงงานอุตสาหกรรมที่เกี่ยวข้อง เพื่อแจ้งบริษัทต้นสังกัดให้รับทราบและดำเนินการแก้ไข	- ภายในพื้นที่โครงการ	- ตลอดระยะเวลาดำเนินการ	- การนิคมอุตสาหกรรมแห่งประเทศไทย (กนอ.)
	- โครงการจะจัดให้มีการติดตั้งไฟสัญญาณจราจรบริเวณทางแยกที่เชื่อมต่อระหว่างทางหลวงแผ่นดินหมายเลข 3 กับถนนทางหลวงหมายเลข 3392 (ถนนปรภมร์สงเคราะห์ราษฎร์) ซึ่งเป็นเส้นทางเข้า-ออกหลักของโครงการ เพื่อลดปริมาณอุบัติเหตุและอำนวยความสะดวกในการสัญจรของรถบนถนน ให้มีสภาพการจราจรที่คล่องตัวมากขึ้น	- ถนนทางหลวงแผ่นดินหมายเลข 3 กับถนนทางหลวงหมายเลข 3392	- ตลอดระยะเวลาดำเนินการ	- การนิคมอุตสาหกรรมแห่งประเทศไทย (กนอ.)
	- ในช่วงเวลาเช้าและเย็น ซึ่งเป็นชั่วโมงเร่งด่วน (06.00-08.00 น. และ 16.00-18.00 น.) โครงการต้องจัดให้มีเจ้าหน้าที่คอยอำนวยความสะดวกและจัดระเบียบการจราจรบริเวณทางเข้า-ออกจากพื้นที่โครงการ	- ถนนทางเข้า-ออกโครงการ	- ตลอดระยะเวลาดำเนินการ	- การนิคมอุตสาหกรรมแห่งประเทศไทย (กนอ.)
	- กำหนดให้มีเจ้าหน้าที่รักษาความปลอดภัยประจำบริเวณจุดเชื่อมต่อโครงการกับถนนทางหลวงหมายเลข 3392 (ถนนปรภมร์สงเคราะห์ราษฎร์) เพื่อควบคุมมิให้รถบรรทุกขนส่งวัสดุขุดและผลิตภัณฑ์ของโรงงานรายโรงในพื้นที่โครงการใช้เส้นทางเข้า-ออกผ่าน	- ภายในพื้นที่โครงการ	- ตลอดระยะเวลาดำเนินการ	- การนิคมอุตสาหกรรมแห่งประเทศไทย (กนอ.)

ลงชื่อ .....  
(นายอัฐพล จีรวฒน์จรรยา)  
รองผู้จัดการ ปฏิบัติงานแทน  
ผู้ว่าการการนิคมอุตสาหกรรมแห่งประเทศไทย

กรกฎาคม 2562  
หน้า 59/125

ลงชื่อ .....  
(นายสมชาย ปิยะวารสกุล)  
ผู้อำนวยการสิ่งแวดล้อม  
บริษัท เทคโนโลยีสิ่งแวดล้อมไทย จำกัด



ตารางที่ 2 (ต่อ) มาตรการป้องกันและแก้ไขผลกระทบสิ่งแวดล้อม โครงการพัฒนานิคมอุตสาหกรรมในพื้นที่ระยองเศรษฐกิจภาคตะวันออก นิคมอุตสาหกรรม Smart Park

ของนิคมอุตสาหกรรมแห่งประเทศไทย ระยะดำเนินการ

องค์ประกอบทางสิ่งแวดล้อมและคุณค่าต่างๆ	มาตรการป้องกันและแก้ไขผลกระทบสิ่งแวดล้อม	สถานที่ดำเนินการ	ระยะเวลาดำเนินการ	ผู้รับผิดชอบ
4.2 การคมนาคมขนส่ง (ต่อ)	- ติดตั้งป้ายสัญลักษณ์จราจรภายในโครงการโดยเฉพาะอย่างยิ่งบริเวณด้านหน้าและทางเข้าโครงการ พร้อมจัดทำสัญญาณชะลอความเร็ว โดยเฉพาะบริเวณทางโค้งหรือทางแยก	- ภายในพื้นที่โครงการ	- ตลอดระยะเวลาดำเนินการ	- การนิคมอุตสาหกรรมแห่งประเทศไทย (กนอ.)
	- ควบคุมรถยนต์ทุกชนิดให้จอดภายในบริเวณพื้นที่ที่กำหนดไว้เท่านั้น โดยเฉพาะห้ามจอดบริเวณริมถนนสาธารณะโดยเด็ดขาด เพื่อป้องกันการกีดขวางจราจรและส่งผลกระทบต่อชุมชนโดยรอบ	- ภายในและภายนอกพื้นที่โครงการ	- ตลอดระยะเวลาดำเนินการ	- การนิคมอุตสาหกรรมแห่งประเทศไทย (กนอ.)
	- ติดตั้งกระจกโค้งหรือสัญญาณไฟจราจรบริเวณทางเข้า-ออก หรือจุดที่คาดว่าจะเกิดอันตรายบริเวณถนนภายในพื้นที่โครงการ	- ภายในพื้นที่โครงการ	- ตลอดระยะเวลาดำเนินการ	- การนิคมอุตสาหกรรมแห่งประเทศไทย (กนอ.)
	- ขอความร่วมมือโรงงานที่เข้ามาตั้งในพื้นที่ งดการขนส่งวัสดุขี้และผลิตภัณฑ์ในช่วงเวลาเร่งด่วน (06.00-08.00 น. และ 16.00-18.00 น.)	- ภายในพื้นที่โครงการ และเส้นทางคมนาคมสายหลัก	- ตลอดระยะเวลาดำเนินการ	- การนิคมอุตสาหกรรมแห่งประเทศไทย (กนอ.)
	- โครงการจะประสานงานไปยังหน่วยงานที่เกี่ยวข้อง เช่น กรมทางหลวงและกรมทางหลวงชนบท หรือหน่วยงานท้องถิ่นในพื้นที่รับผิดชอบ เป็นต้น ให้ทราบถึงปริมาณจราจรที่จะเกิดขึ้นจากการพัฒนาโครงการ รวมถึงหาแนวทางร่วมกันในการแก้ไขและลดปริมาณจราจรที่เกิดขึ้นบนถนนทางหลวงแผ่นดินหมายเลข 3 และถนนทางหลวงหมายเลข 3392 (ถนนปรกรณ์สงเคราะห์ราษฎร์) ทั้งในระยะสั้นและระยะยาว ต่อไป	- ถนนทางหลวงแผ่นดินหมายเลข 3 และถนนทางหลวงหมายเลข 3392	- ตลอดระยะเวลาดำเนินการ	- การนิคมอุตสาหกรรมแห่งประเทศไทย (กนอ.)
	- ขอความร่วมมือโรงงานต่างๆ ในพื้นที่โครงการ จัดเตรียมรถโดยสารรับ-ส่งพนักงานของโรงงานภายในโครงการ เพื่อลดปริมาณการจราจรบนถนนทางหลวงแผ่นดินหมายเลข 3 และถนนทางหลวงหมายเลข 3392 (ถนนปรกรณ์สงเคราะห์ราษฎร์)	- ภายในพื้นที่โครงการ	- ตลอดระยะเวลาดำเนินการ	- การนิคมอุตสาหกรรมแห่งประเทศไทย (กนอ.)

ลงชื่อ .....  
 (นายอัฐพล จีรวุฒินจรรยา)  
 รองผู้อำนวยการ ปฏิบัติงานแทน  
 ผู้อำนวยการนิคมอุตสาหกรรมแห่งประเทศไทย

กรกฎาคม 2562  
 หน้า 60/125

ลงชื่อ .....  
 (นายสมชาย ปิยะวารสกุล)  
 ผู้อำนวยการสิ่งแวดล้อม  
 บริษัท เทคนิคสิ่งแวดล้อมไทย จำกัด



ตารางที่ 2 (ต่อ) มาตรการป้องกันและแก้ไขผลกระทบสิ่งแวดล้อม โครงการพัฒนานิคมอุตสาหกรรมในพื้นที่ระยองเศรษฐกิจภาคตะวันออก นิคมอุตสาหกรรม Smart Park  
ของนิคมอุตสาหกรรมแห่งประเทศไทย ระยะดำเนินการ

องค์ประกอบทางสิ่งแวดล้อมและคุณค่าต่างๆ	มาตรการป้องกันและแก้ไขผลกระทบสิ่งแวดล้อม	สถานที่ดำเนินการ	ระยะเวลาดำเนินการ	ผู้รับผิดชอบ
4.2 การคมนาคมขนส่ง (ต่อ)	- ประชาสัมพันธ์ขอความร่วมมือโรงงานในพื้นที่ให้พนักงานใช้ทางเข้า-ออกหลักพื้นที่โครงการบริเวณติดถนนทางหลวงแผ่นดินหมายเลข 3 ในการเข้า-ออกพื้นที่โครงการ	- ภายในพื้นที่โครงการ	- ตลอดระยะเวลาดำเนินการ	- การนิคมอุตสาหกรรมแห่งประเทศไทย (กนอ.)
4.3 การใช้น้ำ	- โครงการจัดให้มีระบบผลิตน้ำประปา ขนาด 10,100 ลูกบาศก์เมตร/วัน โดยแหล่งน้ำดิบจากบ่อน้ำ 2 ซึ่งทำหน้าที่เป็นอ่างเก็บน้ำดิบของโครงการ มีปริมาตรกักเก็บรวม 1,218,000 ลูกบาศก์เมตร	- ภายในพื้นที่โครงการ	- ตลอดระยะเวลาดำเนินการ	- การนิคมอุตสาหกรรมแห่งประเทศไทย (กนอ.)
	- รมรณรงค์ส่งเสริมให้โรงงานต่างๆ ในพื้นที่โครงการมีการใช้น้ำอย่างประหยัด	- โรงงานต่างๆ ในพื้นที่โครงการ	- ตลอดระยะเวลาดำเนินการ	- การนิคมอุตสาหกรรมแห่งประเทศไทย (กนอ.)
	- ตรวจสอบ ดูแล และซ่อมแซม ระบบจ่ายน้ำประปาของโครงการให้อยู่ในสภาพดี ป้องกันการรั่วซึมของน้ำจากระบบท่อ	- ระบบจ่ายน้ำประปา	- ตลอดระยะเวลาดำเนินการ	- การนิคมอุตสาหกรรมแห่งประเทศไทย (กนอ.)
	- ภายหลังโครงการเปิดดำเนินการ กำหนดให้โรงงานที่เปิดดำเนินการแล้ว ได้แก่ 1) บริษัท คาทูน นาที เซมบ์คอร์ป (ประเทศไทย) จำกัด และ 2) บริษัท อีสเทิร์น ฟลูอิด ทรานสปอร์ต จำกัด ใช้น้ำจากระบบผลิตน้ำประปา ขนาด 10,100 ลูกบาศก์เมตร/วัน ของโครงการ	- โรงงานที่เปิดดำเนินการแล้ว ในพื้นที่โครงการ	- ตลอดระยะเวลาดำเนินการ	- การนิคมอุตสาหกรรมแห่งประเทศไทย (กนอ.)
4.4 การระบายน้ำและการควบคุมน้ำท่วม	- ปลูกต้นไม้และหญ้าคลุมดินบริเวณพื้นที่ลาดชันภายในพื้นที่โครงการเพื่อป้องกันการชะล้างพังทลายของดิน	- พื้นที่ริมคลองหรือทางระบายน้ำ	- ตลอดระยะเวลาดำเนินการ	- การนิคมอุตสาหกรรมแห่งประเทศไทย (กนอ.)
	- ดูแลการระบายน้ำของโรงงานรายโรงไม่ให้ระบายน้ำเสียลงสู่ระบบระบายน้ำฝนและทางน้ำธรรมชาติ	- ระบบระบายน้ำฝน	- ตลอดระยะเวลาดำเนินการ	- การนิคมอุตสาหกรรมแห่งประเทศไทย (กนอ.)
	- โครงการต้องดำเนินการกำจัดวัชพืชและปรับปรุงรางระบายน้ำภายในพื้นที่โครงการอย่างน้อยปีละ 1 ครั้ง ในช่วงก่อนเข้าฤดูฝน (พฤษภาคม-ตุลาคม)	- ระบบระบายน้ำ	- ตลอดระยะเวลาดำเนินการ	- การนิคมอุตสาหกรรมแห่งประเทศไทย (กนอ.)

ลงชื่อ .....

(นายอัษฎพล จีรวุฒินจรรยา)

รองผู้อำนวยการ ปฏิบัติงานแทน

ผู้อำนวยการนิคมอุตสาหกรรมแห่งประเทศไทย

กรกฎาคม 2562

หน้า 61/125

ลงชื่อ .....

(นายสมชาย ปิยะวารสกุล)

ผู้อำนวยการสิ่งแวดล้อม

บริษัท เทคโนโลยีสิ่งแวดล้อมไทย จำกัด



ตารางที่ 2 (ต่อ) มาตรการป้องกันและแก้ไขผลกระทบสิ่งแวดล้อม โครงการพัฒนานิคมอุตสาหกรรมในพื้นที่ระยองเศรษฐกิจภาคตะวันออก นิคมอุตสาหกรรม Smart Park

ของการนิคมอุตสาหกรรมแห่งประเทศไทย ระยะดำเนินการ

องค์ประกอบทางสิ่งแวดล้อมและคุณค่าต่างๆ	มาตรการป้องกันและแก้ไขผลกระทบสิ่งแวดล้อม	สถานที่ดำเนินการ	ระยะเวลาดำเนินการ	ผู้รับผิดชอบ
4.4 การระบายน้ำและการควบคุมน้ำท่วม (ต่อ)	- โครงการต้องตรวจสอบ ซ่อมแซมและบำรุงรักษาท่อหรือรางระบายน้ำฝนและบ่อหน่วงน้ำฝนให้สามารถระบายน้ำได้ตามที่ออกแบบไว้ และทำความสะอาดอย่างน้อยปีละ 1 ครั้ง	- ระบบระบายน้ำฝน	- ตลอดระยะเวลาดำเนินการ	- การนิคมอุตสาหกรรมแห่งประเทศไทย (กนอ.)
	- ออกแบบระบบระบายน้ำให้มีบ่อหน่วงน้ำที่สามารถกักเก็บน้ำฝนส่วนที่เพิ่มขึ้นจากการพัฒนาโครงการในคาบอุบัติ 10 ปี ได้ไม่น้อยกว่า 3 ชั่วโมง โดยจัดให้มีบ่อหน่วงน้ำจำนวน 2 บ่อ ความสามารถในการกักเก็บรวมประมาณ 1,660,000 ลูกบาศก์เมตร รายละเอียดดังนี้ <ul style="list-style-type: none"> <li>• บ่อหน่วงน้ำ 1 ขนาดความจุประมาณ 442,000 ลูกบาศก์เมตร</li> <li>• บ่อหน่วงน้ำ 2 ขนาดความจุประมาณ 1,218,000 ลูกบาศก์เมตร</li> </ul>	- ระบบระบายน้ำ	- ตลอดระยะเวลาดำเนินการ	- การนิคมอุตสาหกรรมแห่งประเทศไทย (กนอ.)
	- โครงการต้องสนับสนุนหน่วยงานที่เกี่ยวข้องในการกำจัดวัชพืช ขุดลอกคลอง ให้อยู่ในสภาพที่เหมาะสมเป็นประจำทุกปี อย่างน้อยปีละ 1 ครั้ง	- คลองซากหมาก	- ตลอดระยะเวลาดำเนินการ	- การนิคมอุตสาหกรรมแห่งประเทศไทย (กนอ.)
	- โครงการต้องติดตั้งประตูระบายน้ำ ซึ่งมีการควบคุมด้วย Sluice Gate Valve และก่อสร้างอาคารสลายพลังงาน (Stilling Basin) เพื่อลดความเร็วและแรงของน้ำก่อนระบายออกนอกพื้นที่โครงการ บริเวณจุดระบายน้ำฝนของโครงการ	- ภายในพื้นที่โครงการ	- ตลอดระยะเวลาดำเนินการ	- การนิคมอุตสาหกรรมแห่งประเทศไทย (กนอ.)
	- ติดตั้งเสาวัดระดับความลึกของคลองซากหมาก ที่มีการระบายน้ำฝนออกนอกพื้นที่โครงการให้ชัดเจน พร้อมกำหนดระดับหยุดสูบน้ำฝนออกนอกพื้นที่โครงการเพื่อป้องกันการเกิดน้ำท่วมบริเวณพื้นที่ท้ายน้ำ โดยจะหยุดสูบน้ำฝนออกนอกพื้นที่โครงการ เมื่อระดับน้ำของคลองซากหมากอยู่ที่ระดับ + 20.00 ม.รทก. โดยติดตั้งป้ายประชาสัมพันธ์ระดับหยุดสูบน้ำฝนระบายลงคลองซากหมากให้เห็นชัดเจน	- บริเวณคลองซากหมาก	- ตลอดระยะเวลาดำเนินการ	- การนิคมอุตสาหกรรมแห่งประเทศไทย (กนอ.)

ลงชื่อ .....

(นายอรรถพล จีรวินทร์จรรยา)

รองผู้อำนวยการ ปฏิบัติงานแทน

ผู้อำนวยการการนิคมอุตสาหกรรมแห่งประเทศไทย

กรกฎาคม 2562

หน้า 62/125

ลงชื่อ .....

(นายสมชาย ปิยะวรสกุล)

ผู้อำนวยการสิ่งแวดล้อม

บริษัท เทคโนโลยีสิ่งแวดล้อมไทย จำกัด



ตารางที่ 2 (ต่อ) มาตรการป้องกันและแก้ไขผลกระทบสิ่งแวดล้อม โครงการพัฒนานิคมอุตสาหกรรมในพื้นที่ระยองเศรษฐกิจภาคตะวันออก นิคมอุตสาหกรรม Smart Park  
ของการนิคมอุตสาหกรรมแห่งประเทศไทย ระยะดำเนินการ

องค์ประกอบทางสิ่งแวดล้อมและคุณค่าต่างๆ	มาตรการป้องกันและแก้ไขผลกระทบสิ่งแวดล้อม	สถานที่ดำเนินการ	ระยะเวลาดำเนินการ	ผู้รับผิดชอบ
4.5 การจัดการมูลฝอยและกากของเสีย	<ul style="list-style-type: none"> <li>- จัดให้มีมาตรการด้านการจัดการมูลฝอยและกากของเสียของโรงงานภายในโครงการ ดังนี้ <ul style="list-style-type: none"> <li>• กำหนดให้โรงงานต่าง ๆ กำหนดเป้าหมายประเภทมูลฝอย และกากของเสียที่จะลดและระบุแผนระยะเวลาในการดำเนินงานตามหลัก 3R</li> <li>• จัดให้มีการตรวจสอบและติดตามผลการปฏิบัติตามหลัก 3R ของโรงงานในพื้นที่โครงการ</li> <li>• กำหนดให้โรงงานต่าง ๆ ต้องมีการคัดแยกมูลฝอยตามแต่ละประเภทและกากของเสียอันตรายและไม่อันตรายอย่างเป็นระบบเพื่อให้สามารถแยกกากของเสียกลับมาใช้ได้ใหม่ และนำไปกำจัดได้ถูกวิธี</li> <li>• จัดให้มีการรณรงค์ประชาสัมพันธ์ให้โรงงานภายในพื้นที่โครงการทำการคัดแยกกากของเสีย และจัดการตามหลักวิชาการ</li> <li>• โรงงานต้องจัดให้มีภาชนะรองรับมูลฝอยที่เหมาะสมกับประเภท และมีความจุไม่น้อยกว่า 3 เท่า ของปริมาณมูลฝอยแต่ละประเภท ปิดมิดชิด และการจัดเก็บต้องอยู่ในพื้นที่ที่มีหลังคาปกคลุม</li> <li>• การขนถ่ายและการขนส่งต้องไม่ให้เกิดการหกหล่น ฟุ้งกระจาย โดยต้องมีการปิดคลุมขณะขนส่งด้วย</li> <li>• บันทึกชนิด ปริมาณ และประเภทของมูลฝอยที่ส่งให้หน่วยงานท้องถิ่นไปกำจัด และกากของเสียที่ส่งให้หน่วยงานที่ได้รับอนุญาตจากกรมโรงงานอุตสาหกรรมไปกำจัด โดยส่งข้อมูลให้โครงการทราบทุก ๆ 6 เดือน</li> </ul> </li> </ul>	- โรงงานต่าง ๆ ภายในพื้นที่โครงการ	- ตลอดระยะเวลาดำเนินการ	- การนิคมอุตสาหกรรมแห่งประเทศไทย (กนอ.)

ลงชื่อ .....  
(นายอัฐพล จิรวินนักรรยา)  
รองผู้จัดการ ปฏิบัติงานแทน  
ผู้ว่าการการนิคมอุตสาหกรรมแห่งประเทศไทย

กรกฎาคม 2562  
หน้า 63/125

ลงชื่อ .....  
(นายสมชาย ปิยะวารสกุล)  
ผู้อำนวยการสิ่งแวดล้อม  
บริษัท เทคโนโลยีสิ่งแวดล้อมไทย จำกัด



ตารางที่ 2 (ต่อ) มาตรการป้องกันและแก้ไขผลกระทบสิ่งแวดล้อม โครงการพัฒนานิคมอุตสาหกรรมในพื้นที่ระยองเศรษฐกิจภาคตะวันออก นิคมอุตสาหกรรม Smart Park ของการนิคมอุตสาหกรรมแห่งประเทศไทย ระยะดำเนินการ

องค์ประกอบทางสิ่งแวดล้อมและคุณค่าต่างๆ	มาตรการป้องกันและแก้ไขผลกระทบสิ่งแวดล้อม	สถานที่ดำเนินการ	ระยะเวลาดำเนินการ	ผู้รับผิดชอบ
4.5 การจัดการมูลฝอยและกากของเสีย (ต่อ)	<ul style="list-style-type: none"> <li>กากของเสียอุตสาหกรรมที่ไม่ใช่ของเสียอันตราย โรงงานต้องติดต่อให้หน่วยงานที่ได้รับอนุญาตเข้ามาเก็บขนจากโรงงานรับนำไปกำจัดอย่างถูกวิธีหรือนำกลับไปใช้ประโยชน์ใหม่</li> <li>กากของเสียอันตรายจากสำนักงาน เช่น หลอดไฟฟ้าเสื่อมสภาพ ซากแบตเตอรี่ ถ่านไฟฉาย เป็นต้น โรงงานอุตสาหกรรมต้องติดต่อให้หน่วยงานที่ได้รับอนุญาตจากกรมโรงงานอุตสาหกรรม เข้ามาเก็บขนนำไปกำจัด</li> <li>จัดให้มีเจ้าหน้าที่ของโครงการทำหน้าที่ควบคุมดูแลให้โรงงานอุตสาหกรรมที่มีกิจกรรมที่ก่อให้เกิดของเสียที่เป็นอันตรายปฏิบัติตามแผนการจัดการกากของเสียอันตราย</li> <li>กำหนดให้โรงงานอุตสาหกรรมประสานไปยังหน่วยงานรับกำจัดที่ได้รับอนุญาตจากกรมโรงงานอุตสาหกรรมเข้ามาทำการเก็บขนไปกำจัดต่อไป และจะต้องแจ้งปริมาณและลักษณะสมบัติของกากของเสียให้โครงการเก็บรวบรวมเป็นข้อมูลไว้ด้วย</li> <li>การขนส่งกากของเสียที่เป็นอันตรายจากโครงการไปยังบริษัทที่ได้รับอนุญาตในการกำจัดกากของเสียจากกรมโรงงานอุตสาหกรรม ต้องเป็นไปตามประกาศกระทรวงอุตสาหกรรม เรื่อง การกำจัดสิ่งปฏิกูลหรือวัสดุไม่ใช่แล้ว (พ.ศ. 2548) หรือกฎหมายอื่นที่เกี่ยวข้องฉบับล่าสุด</li> </ul>	- โรงงานต่าง ๆ ภายในพื้นที่โครงการ	- ตลอดระยะเวลาดำเนินการ	- การนิคมอุตสาหกรรมแห่งประเทศไทย (กนอ.)

ลงชื่อ .....  
 (นายอัฐพล จรวิวัฒน์จรรยา)  
 รองผู้ว่าการ ปฏิบัติงานแทน  
 ผู้ว่าการการนิคมอุตสาหกรรมแห่งประเทศไทย

กรกฎาคม 2562  
 หน้า 64/125

ลงชื่อ .....  
 (นายสมชาย ปิยะวารสกล)  
 ผู้อำนวยการสิ่งแวดล้อม  
 บริษัท เทคนิคสิ่งแวดล้อมไทย จำกัด





ตารางที่ 2 (ต่อ) มาตรการป้องกันและแก้ไขผลกระทบสิ่งแวดล้อม โครงการพัฒนานิคมอุตสาหกรรมในพื้นที่ระยองเศรษฐกิจภาคตะวันออก นิคมอุตสาหกรรม Smart Park

ของการนิคมอุตสาหกรรมแห่งประเทศไทย ระยะดำเนินการ

องค์ประกอบทางสิ่งแวดล้อมและคุณค่าต่างๆ	มาตรการป้องกันและแก้ไขผลกระทบสิ่งแวดล้อม	สถานที่ดำเนินการ	ระยะเวลาดำเนินการ	ผู้รับผิดชอบ
4.5 การจัดการมูลฝอยและกากของเสีย (ต่อ)	- จัดเตรียมภาชนะรองรับขยะขนาด 200 ลิตร จัดวางในพื้นที่ต่าง ๆ ให้เพียงพอ เช่น สำนักงาน ระบบบำบัดน้ำเสีย โรงผลิตประปา โดยพิจารณาจากปริมาณและลักษณะของขยะทั่วไปที่เกิดจากโรงงานต่าง ๆ โดยแยกชนิดของภาชนะรองรับขยะ ระหว่างขยะทั่วไปและขยะที่สามารถนำกลับมาใช้ประโยชน์ใหม่ได้ เพื่อให้การเก็บขนและการจัดการมีประสิทธิภาพยิ่งขึ้น	- โรงงานต่างๆ ภายในพื้นที่โครงการ	- ตลอดระยะเวลาดำเนินการ	- การนิคมอุตสาหกรรมแห่งประเทศไทย (กนอ.)
	- จัดทำฐานข้อมูลรายชื่อหน่วยงานที่ได้รับอนุญาตกำจัดของเสีย โดยจำแนกตามประเภทของเสียที่ได้รับอนุญาตกำจัด เพื่อใช้เป็นฐานข้อมูลในการคัดเลือกหน่วยงานเข้ามารับของเสียไปกำจัด รวมทั้งแลกเปลี่ยนข้อมูลกับโรงงานต่าง ๆ ที่ต้องการทราบข้อมูลเกี่ยวกับหน่วยงานที่ได้รับอนุญาตกำจัดของเสีย	- ภายในพื้นที่โครงการ	- ตลอดระยะเวลาดำเนินการ	- การนิคมอุตสาหกรรมแห่งประเทศไทย (กนอ.)
	- กากของเสียที่เป็นอันตราย โรงงานแต่ละแห่งจะต้องเก็บและรวบรวมไว้ในโรงงานก่อน เพื่อรอการนำไปกำจัดอย่างถูกต้องโดยหน่วยงานที่ได้รับอนุญาตในการกำจัดกากของเสียอันตรายจากกรมโรงงานอุตสาหกรรม ทั้งนี้ โรงงานต้องจัดเตรียมภาชนะที่ใช้จัดเก็บที่มีลักษณะทนทานต่อการกัดกร่อน และมีฝาปิดมิดชิดไม่มีรูรั่วซึม มีป้ายแจ้งรายละเอียดของเสียที่เก็บรักษาให้ชัดเจน และจัดเก็บให้อยู่ในสถานที่เหมาะสมปลอดภัย	- โรงงานต่างๆ ภายในพื้นที่โครงการ	- ตลอดระยะเวลาดำเนินการ	- การนิคมอุตสาหกรรมแห่งประเทศไทย (กนอ.)

ลงชื่อ .....  
 (นายอัฐพล จิรวัดน์จรรยา)  
 รองผู้จัดการ ปฏิบัติงานแทน  
 ผู้อำนวยการนิคมอุตสาหกรรมแห่งประเทศไทย

กรกฎาคม 2562  
 หน้า 65/125

ลงชื่อ .....  
 (นายสมชาย ปิยะวารสกุล)  
 ผู้อำนวยการสิ่งแวดล้อม  
 บริษัท เทคโนโลยีสิ่งแวดล้อมไทย จำกัด



ตารางที่ 2 (ต่อ) มาตรการป้องกันและแก้ไขผลกระทบสิ่งแวดล้อม โครงการพัฒนานิคมอุตสาหกรรมในพื้นที่ระยองเศรษฐกิจภาคตะวันออก นิคมอุตสาหกรรม Smart Park  
ของการนิคมอุตสาหกรรมแห่งประเทศไทย ระยะดำเนินการ

องค์ประกอบทางสิ่งแวดล้อมและคุณค่าต่างๆ	มาตรการป้องกันและแก้ไขผลกระทบสิ่งแวดล้อม	สถานที่ดำเนินการ	ระยะเวลาดำเนินการ	ผู้รับผิดชอบ
4.5 การจัดการมูลฝอยและกากของเสีย (ต่อ)	- กำหนดให้โครงการระบุลงในแนบท้ายสัญญาจัดซื้อที่ดิน กำหนดให้โรงงานรายโรงในพื้นที่ก่อนนำกากของเสียออกนอกพื้นที่โครงการให้แจ้งชนิด ประเภท และปริมาณ พร้อมทั้งส่งใบกำกับการขนส่งกากของเสีย (Manifest) ให้โครงการรับทราบทุกครั้งที่มีการขนส่งกากของเสียออกนอกพื้นที่โรงงาน	- ภายในพื้นที่โครงการ	- ตลอดระยะเวลาดำเนินการ	- การนิคมอุตสาหกรรมแห่งประเทศไทย (กนอ.)
	- ส่งเสริมให้โรงงานอุตสาหกรรมที่จะเข้ามาตั้งในพื้นที่เข้าสู่โครงการอุตสาหกรรมสีเขียว (Green Industry) เพื่อให้ประกอบกิจการที่เป็นมิตรกับสิ่งแวดล้อม และการบริหารจัดการสิ่งแวดล้อมอย่างต่อเนื่อง พร้อมกับการประกอบกิจการด้วยความรับผิดชอบต่อสังคมทั้งภายในและภายนอกองค์กรตลอดห่วงโซ่อุปทานเพื่อการพัฒนาอย่างยั่งยืน	- โรงงานต่าง ๆ ภายในพื้นที่โครงการ	- ตลอดระยะเวลาดำเนินการ	- การนิคมอุตสาหกรรมแห่งประเทศไทย (กนอ.)
	- จัดให้มีการสุ่มตรวจประเมิน (Audit) การจัดการของเสียของโรงงานในโครงการ โดยจัดส่งตัวแทนคณะทำงานฯ เข้าตรวจสอบเป็นประจำทุกปี	- ภายในพื้นที่โครงการ	- ตลอดระยะเวลาดำเนินการ	- การนิคมอุตสาหกรรมแห่งประเทศไทย (กนอ.)
	- โครงการต้องจัดทำคู่มือในการจัดการมูลฝอยและกากของเสียเพื่อให้โรงงานนำไปเป็นแนวทางในการดำเนินการและนำไปยึดถือปฏิบัติตามที่โครงการได้กำหนดไว้ เพื่อให้โรงงานสามารถดำเนินการได้อย่างถูกต้องและปฏิบัติเป็นไปในแนวทางเดียวกัน	- ภายในพื้นที่โครงการ	- ตลอดระยะเวลาดำเนินการ	- การนิคมอุตสาหกรรมแห่งประเทศไทย (กนอ.)

ลงชื่อ .....  
(นายอัฐพล จีรวฒน์จรรยา)  
รองผู้จัดการ ปฏิบัติงานแทน  
ผู้จัดการการนิคมอุตสาหกรรมแห่งประเทศไทย

กรกฎาคม 2562  
หน้า 66/125

ลงชื่อ .....  
(นายสมชาย ปิยะวารสกล)  
ผู้อำนวยการสิ่งแวดล้อม  
บริษัท เทคโนโลยีสิ่งแวดล้อมไทย จำกัด



ตารางที่ 2 (ต่อ) มาตรการป้องกันและแก้ไขผลกระทบสิ่งแวดล้อม โครงการพัฒนานิคมอุตสาหกรรมในพื้นที่ระเบียงเศรษฐกิจภาคตะวันออก นิคมอุตสาหกรรม Smart Park  
ของนิคมอุตสาหกรรมแห่งประเทศไทย ระยะดำเนินการ

องค์ประกอบทางสิ่งแวดล้อมและคุณค่าต่างๆ	มาตรการป้องกันและแก้ไขผลกระทบสิ่งแวดล้อม	สถานที่ดำเนินการ	ระยะเวลาดำเนินการ	ผู้รับผิดชอบ
4.5 การจัดการมูลฝอยและกากของเสีย (ต่อ)	<ul style="list-style-type: none"> <li>- โครงการจัดทำแผนการจัดการมูลฝอยให้โรงงานอุตสาหกรรมปฏิบัติเพื่อให้แนวทางการจัดการของเสียเกิดประสิทธิภาพสูงสุด ดังนี้ <ul style="list-style-type: none"> <li>• จัดทำแผนการจัดการของเสียประจำปี ทั้งกากอุตสาหกรรมจากการประกอบการ ขยะมูลฝอย ของเสียจากระบบสาธารณสุขปโภคและสำนักงาน</li> <li>• ศึกษาแนวทางการนำหลัก 3R มาใช้ในการจัดการของเสียที่เกิดขึ้นจากโครงการ โดยรวบรวมข้อมูลจากหน่วยงานที่เกี่ยวข้อง</li> <li>• กำหนดเป้าหมายการลดปริมาณของเสียที่เกิดขึ้นให้สอดคล้องกับเทคโนโลยีที่เลือกใช้มากที่สุด</li> <li>• จัดทำทะเบียนรายชื่อหน่วยงานที่ได้รับอนุญาตกำจัดของเสีย โดยจำแนกตามประเภทของเสียที่ได้รับอนุญาตกำจัด เพื่อใช้เป็นฐานข้อมูลในการคัดเลือกหน่วยงานเข้ามารับของเสียไปกำจัด</li> <li>• จัดให้มีการตรวจประเมิน (Audit) หน่วยงานที่เข้ามารับของเสียไปกำจัด โดยจัดส่งตัวแทนคณะทำงานจากที่ประชุมร่วมกันกับโรงงานในโครงการ เข้าตรวจสอบตั้งแต่ใบอนุญาต ขั้นตอนการขนส่ง และการกำจัดที่ปลายทาง ทำการตรวจประเมินก่อนการคัดเลือก 1 ครั้ง และทำการตรวจประเมินระหว่างที่ทำการขนย้ายจริงอย่างน้อยปีละ 1 ครั้ง</li> <li>• รวบรวมข้อมูลของเสียตามชนิด ประเภท และปริมาณ โดยสำเนาใบกำกับการขนส่งของโรงงานที่ทำการขนย้ายของเสียออกนอกโรงงานให้โครงการทราบทุกครั้ง</li> </ul> </li> </ul>	- โรงงานต่างๆ ในพื้นที่โครงการ	- ตลอดระยะเวลาดำเนินการ	- การนิคมอุตสาหกรรมแห่งประเทศไทย (กนอ.)

ลงชื่อ .....  
(นายอัฐพล จีรวัดน์จรรยา)  
รองผู้อำนวยการ ปฏิบัติงานแทน  
ผู้อำนวยการนิคมอุตสาหกรรมแห่งประเทศไทย

กรกฎาคม 2562  
หน้า 67/125

ลงชื่อ .....  
(นายสมชาย ปิยะวารสกุล)  
ผู้อำนวยการสิ่งแวดล้อม  
บริษัท เทคโนโลยีสิ่งแวดล้อมไทย จำกัด



ตารางที่ 2 (ต่อ) มาตรการป้องกันและแก้ไขผลกระทบสิ่งแวดล้อม โครงการพัฒนานิคมอุตสาหกรรมในพื้นที่ระยองเศรษฐกิจภาคตะวันออก นิคมอุตสาหกรรม Smart Park

ของการนิคมอุตสาหกรรมแห่งประเทศไทย ระยะดำเนินการ

องค์ประกอบทางสิ่งแวดล้อมและคุณค่าต่างๆ	มาตรการป้องกันและแก้ไขผลกระทบสิ่งแวดล้อม	สถานที่ดำเนินการ	ระยะเวลาดำเนินการ	ผู้รับผิดชอบ
4.5 การจัดการมูลฝอยและกากของเสีย (ต่อ)	<ul style="list-style-type: none"> <li>จัดทำรายงานปริมาณของเสียที่เกิดขึ้นแยกตามประเภท พร้อมระบุสัดส่วนหรือปริมาณของเสียที่สามารถนำกลับมาใช้ใหม่ ของเสียที่สามารถใช้ซ้ำ และของเสียที่สามารถลดได้จากแหล่งกำเนิด โดยจำแนกแหล่งกำเนิดให้ชัดเจน เพื่อจัดส่งให้โครงการปีละ 1 ครั้ง</li> <li>รวบรวมข้อมูลเกี่ยวกับ Waste Exchange ของแต่ละโรงงาน เพื่อใช้เป็นข้อมูลในการวางแผนการใช้ประโยชน์จากของเสียให้มากที่สุด</li> <li>รวบรวมข้อมูลปริมาณมูลฝอยภายในโครงการส่งไปยังหน่วยงานที่เกี่ยวข้อง เช่น เทศบาลเมืองมาบตาพุด เป็นต้น เพื่อให้หน่วยงานที่เกี่ยวข้องสามารถคาดการณ์ปริมาณและศักยภาพในการจัดการและวางแผนการจัดการในอนาคตได้</li> </ul>	- โรงงานต่างๆ ในพื้นที่โครงการ	- ตลอดระยะเวลาดำเนินการ	- การนิคมอุตสาหกรรมแห่งประเทศไทย (กนอ.)
	<ul style="list-style-type: none"> <li>กำหนดให้โครงการมีการจัดระบบบริหารจัดการวัสดุเหลือใช้ รวมถึงผลิตภัณฑ์พลอยได้ (Byproduct) จากกระบวนการผลิตของโรงงานที่ตั้งอยู่ภายในพื้นที่โครงการ ดังนี้ <ul style="list-style-type: none"> <li>โรงงานที่ตั้งอยู่ภายในพื้นที่โครงการ จะส่งเสริมให้มีการแลกเปลี่ยนหรือใช้ประโยชน์จากวัสดุเหลือใช้ หรือมีการแลกเปลี่ยนระหว่างโรงงานกับภาคส่วนอื่น ๆ ที่เกี่ยวข้อง ภายใต้การบริหารจัดการของโครงการ</li> <li>กำหนดให้โรงงานต่าง ๆ ต้องรวบรวมข้อมูลเกี่ยวกับ Waste Exchange ในส่วนที่เกี่ยวข้องกับโรงงาน เพื่อใช้เป็นข้อมูลในการวางแผนการใช้ประโยชน์จากของเสียให้มากที่สุด พร้อมทั้งรายงานข้อมูลให้โครงการทราบทุกปี</li> </ul> </li> </ul>	- ภายในพื้นที่โครงการ	- ตลอดระยะเวลาดำเนินการ	- การนิคมอุตสาหกรรมแห่งประเทศไทย (กนอ.)

ลงชื่อ .....



(นายอิทธิพล จิรวัดน์จรรยา)

รองผู้อำนวยการ ปฏิบัติงานแทน

ผู้อำนวยการการนิคมอุตสาหกรรมแห่งประเทศไทย

กรกฎาคม 2562

หน้า 68/125

ลงชื่อ .....



(นายสมชาย ปิยะวารสกุล)

ผู้อำนวยการสิ่งแวดล้อม

บริษัท เทคโนโลยีสิ่งแวดล้อมไทย จำกัด



ตารางที่ 2 (ต่อ) มาตรการป้องกันและแก้ไขผลกระทบสิ่งแวดล้อม โครงการพัฒนานิคมอุตสาหกรรมในพื้นที่ระยองเศรษฐกิจภาคตะวันออก นิคมอุตสาหกรรม Smart Park  
ของนิคมอุตสาหกรรมแห่งประเทศไทย ระยะดำเนินการ

องค์ประกอบทางสิ่งแวดล้อมและคุณค่าต่างๆ	มาตรการป้องกันและแก้ไขผลกระทบสิ่งแวดล้อม	สถานที่ดำเนินการ	ระยะเวลาดำเนินการ	ผู้รับผิดชอบ
4.5 การจัดการมูลฝอยและกากของเสีย (ต่อ)	<ul style="list-style-type: none"> <li>- โครงการต้องแสดงเอกสารที่แสดงถึงระบบบริหารจัดการวัสดุเหลือใช้จากโรงงานในนิคมอุตสาหกรรมที่ถูกต้อง ชัดเจน ดังนี้ <ul style="list-style-type: none"> <li>• ฐานข้อมูลวัสดุเหลือใช้และแผนผังการไหลของวัสดุเหลือใช้จากโรงงานอุตสาหกรรม</li> <li>• ฐานข้อมูลการนำวัสดุไม่ใช่แล้วของโรงงานอุตสาหกรรมไปใช้เป็นวัตถุดิบหรือวัตถุดิบทางอ้อมในโรงงานหรือภาคส่วนอื่นๆ</li> <li>• รวบรวมผลการดำเนินงานด้านการนำวัสดุเหลือใช้กลับมาใช้ใหม่ หรือมีการแลกเปลี่ยนระหว่างโรงงานกับภาคส่วนอื่นๆ</li> </ul> </li> </ul>	- ภายในพื้นที่โครงการ	- ตลอดระยะเวลาดำเนินการ	- การนิคมอุตสาหกรรมแห่งประเทศไทย (กนอ.)
	<p>(1) ขยะมูลฝอยทั่วไป</p> <ul style="list-style-type: none"> <li>• มูลฝอยทั่วไปจากพื้นที่อุตสาหกรรมจะต้องคัดแยกขยะที่สามารถนำไปใช้ประโยชน์ได้ขายให้กับหน่วยงานที่รับซื้อต่อไป ส่วนมูลฝอยทั่วไปที่เหลือซึ่งเป็นขยะที่ไม่อันตรายนั้น โรงงานอุตสาหกรรมจะต้องติดต่อให้หน่วยงานท้องถิ่นหรือหน่วยงานที่ได้รับอนุญาตจากหน่วยงานราชการมารับไปกำจัดอย่างถูกวิธีต่อไปตามที่โครงการได้ประชาสัมพันธ์ไว้</li> </ul>	- ภายในพื้นที่โครงการ	- ตลอดระยะเวลาดำเนินการ	- การนิคมอุตสาหกรรมแห่งประเทศไทย (กนอ.)
	<p>(2) กากตะกอนจากระบบผลิตน้ำประปา</p> <ul style="list-style-type: none"> <li>• กำหนดให้มีการตรวจวิเคราะห์หาปริมาณโลหะหนักจากระบบผลิตน้ำประปาของโครงการตามประกาศกระทรวงอุตสาหกรรม เรื่องการกำจัดสิ่งปฏิกูลหรือวัสดุที่ไม่ใช่แล้ว พ.ศ. 2548 หรือกฎหมายอื่นที่เกี่ยวข้องฉบับล่าสุดก่อนนำไปกำจัดตามหลักวิชาการ</li> </ul>	- ระบบผลิตน้ำประปา	- ตลอดระยะเวลาดำเนินการ	- การนิคมอุตสาหกรรมแห่งประเทศไทย (กนอ.)

ลงชื่อ .....  
(นายอัษฎพล จรรย์ฉัตรชัย)  
รองผู้จัดการ ปฏิบัติงานแทน  
ผู้จัดการการนิคมอุตสาหกรรมแห่งประเทศไทย

กรกฎาคม 2562  
หน้า 69/125

ลงชื่อ .....  
(นายสมชาย ปิยะวารสกุล)  
ผู้อำนวยการสิ่งแวดล้อม  
บริษัท เทคนิคสิ่งแวดล้อมไทย จำกัด



ตารางที่ 2 (ต่อ) มาตรการป้องกันและแก้ไขผลกระทบสิ่งแวดล้อม โครงการพัฒนานิคมอุตสาหกรรมในพื้นที่ระยองเศรษฐกิจภาคตะวันออก นิคมอุตสาหกรรม Smart Park  
ของนิคมอุตสาหกรรมแห่งประเทศไทย ระยะดำเนินการ

องค์ประกอบทางสิ่งแวดล้อมและคุณค่าต่างๆ	มาตรการป้องกันและแก้ไขผลกระทบสิ่งแวดล้อม	สถานที่ดำเนินการ	ระยะเวลาดำเนินการ	ผู้รับผิดชอบ
4.5 การจัดการมูลฝอยและกากของเสีย (ต่อ)	(3) กากตะกอนจากระบบบำบัดน้ำเสีย <ul style="list-style-type: none"> <li>กำหนดให้มีการตรวจวิเคราะห์หาปริมาณโลหะหนักจากระบบบำบัดน้ำเสียของโครงการตามประกาศกระทรวงอุตสาหกรรม เรื่อง การกำจัดสิ่งปฏิกูลหรือวัสดุที่ไม่ใช้แล้ว พ.ศ. 2548 หรือกฎหมายอื่นที่เกี่ยวข้องฉบับล่าสุด ก่อนนำไปกำจัดตามหลักวิชาการ</li> </ul>	- ระบบบำบัดน้ำเสีย - ส่วนกลางทางชีวภาพ	- ตลอดระยะเวลาดำเนินการ	- การนิคมอุตสาหกรรมแห่งประเทศไทย (กนอ.)
5. คุณค่าคุณภาพชีวิต 5.1 สภาพเศรษฐกิจ-สังคมและการมีส่วนร่วมของประชาชน	- กำหนดให้โครงการดำเนินการประชาสัมพันธ์เกี่ยวกับระบบการจัดการสิ่งแวดล้อม เช่น ระบบบำบัดน้ำเสีย ระบบการจัดการขยะมูลฝอย และการควบคุมการระบายมลพิษทางอากาศ เป็นต้น ไปสู่ชุมชนโดยรอบพื้นที่โครงการในรัศมี 5 กิโลเมตร ผ่านผู้นำชุมชน หรือสื่อประชาสัมพันธ์อื่นๆ ที่สามารถสื่อสารได้อย่างรวดเร็ว และเข้าถึงชุมชนตามความเหมาะสม โดยอาจประชาสัมพันธ์ในรูปแบบของแผ่นพับ การประชุม หรือวิทยุชุมชน	- ชุมชนโดยรอบพื้นที่โครงการ	- ก่อนช่วงก่อสร้างโครงการและตลอดระยะเวลาดำเนินการ	- การนิคมอุตสาหกรรมแห่งประเทศไทย (กนอ.)
	- ประชาสัมพันธ์เผยแพร่ข้อมูลเกี่ยวกับการดำเนินการโครงการที่ผ่านมา เช่น การจัดให้มีการเข้าเยี่ยมชมโครงการตามความเหมาะสม เป็นต้น	- ภายในพื้นที่โครงการ	- ตลอดระยะเวลาดำเนินการ	- การนิคมอุตสาหกรรมแห่งประเทศไทย (กนอ.)
	- จัดให้มีการพบปะพูดคุยและสร้างความคุ้นเคยกับกลุ่มชุมชนในพื้นที่รอบโครงการ เป็นประจำทุกเดือน	- ชุมชนโดยรอบพื้นที่โครงการ	- ตลอดระยะเวลาดำเนินการ	- การนิคมอุตสาหกรรมแห่งประเทศไทย (กนอ.)
	- กำกับดูแลมิให้คนงานรบกวนหรือบุกรุกที่ดินของบุคคลอื่นโดยเด็ดขาด	- พื้นที่โครงการ/โรงงานต่างๆ ในพื้นที่โครงการ	- ตลอดระยะเวลาดำเนินการ	- การนิคมอุตสาหกรรมแห่งประเทศไทย (กนอ.)

ลงชื่อ .....  
(นายอัษฎพล จีระวัฒน์จรรยา)  
รองผู้จัดการ ปฏิบัติงานแทน  
ผู้จัดการการนิคมอุตสาหกรรมแห่งประเทศไทย

กรกฎาคม 2562  
หน้า 70/125

ลงชื่อ .....  
(นายสมชาย ปิยะวารสกุล)  
ผู้อำนวยการสิ่งแวดล้อม  
บริษัท เทคโนโลยีสิ่งแวดล้อมไทย จำกัด



ตารางที่ 2 (ต่อ) มาตรการป้องกันและแก้ไขผลกระทบสิ่งแวดล้อม โครงการพัฒนานิคมอุตสาหกรรมในพื้นที่ระยองเศรษฐกิจภาคตะวันออก นิคมอุตสาหกรรม Smart Park

ของการนิคมอุตสาหกรรมแห่งประเทศไทย ระยะดำเนินการ

องค์ประกอบทางสิ่งแวดล้อมและคุณค่าต่างๆ	มาตรการป้องกันและแก้ไขผลกระทบสิ่งแวดล้อม	สถานที่ดำเนินการ	ระยะเวลาดำเนินการ	ผู้รับผิดชอบ
5.1 สภาพเศรษฐกิจ-สังคม และการมีส่วนร่วมของประชาชน (ต่อ)	- นำเสนอผลการตรวจวัดคุณภาพสิ่งแวดล้อมต่อชุมชนที่มีการแปลผลทำให้ชาวบ้านสามารถเข้าใจได้ง่ายตามป้ายประกาศประจำชุมชนหรือในบริเวณจุดศูนย์รวมของชุมชน โดยประสานงานกับผู้นำชุมชนหรือหน่วยงานปกครองส่วนท้องถิ่น เป็นประจำทุก 6 เดือน	- ชุมชนโดยรอบพื้นที่โครงการ	- ตลอดระยะเวลาดำเนินการ	- การนิคมอุตสาหกรรมแห่งประเทศไทย (กนอ.)
	- ประสานงานกับแรงงานจังหวัดและเจ้าของโรงงานในการว่าจ้างแรงงานท้องถิ่นตามความเหมาะสมและความสามารถ เพื่อให้ประชาชนในท้องถิ่นมีงานทำและมีรายได้ที่แน่นอน	- พื้นที่โครงการ/โรงงานต่างๆ ในพื้นที่โครงการ	- ตลอดระยะเวลาดำเนินการ	- การนิคมอุตสาหกรรมแห่งประเทศไทย (กนอ.)
	- หมั่นตรวจตราดูแลไม่ให้คนงานในโรงงานภายในพื้นที่โครงการมีพฤติกรรมหรือก่อปัญหา เช่น ปัญหาทะเลาะวิวาท ลักทรัพย์ ยาเสพติด การพนัน เป็นต้น โดยการวางกฎระเบียบและการลงโทษ และประสานงานกับเจ้าหน้าที่ตำรวจหรือเจ้าหน้าที่ท้องถิ่นร่วมตรวจตรา	- พื้นที่โครงการ/โรงงานต่างๆ ในพื้นที่โครงการ	- ตลอดระยะเวลาดำเนินการ	- การนิคมอุตสาหกรรมแห่งประเทศไทย (กนอ.)
	- ประสานงานกับผู้นำชุมชนหรือหน่วยงานที่เกี่ยวข้องเพื่อชี้แจงการดำเนินโครงการและการปฏิบัติการจัดการด้านสิ่งแวดล้อม	- ชุมชนโดยรอบพื้นที่โครงการ	- ตลอดระยะเวลาดำเนินการ	- การนิคมอุตสาหกรรมแห่งประเทศไทย (กนอ.)
	- จัดให้มีโครงการช่วยเหลือสังคม โดยเฉพาะชุมชน วัด และสถาบันการศึกษาที่ตั้งอยู่ใกล้เคียงโดยรอบโครงการ รวมทั้งสนับสนุน หรือกิจกรรมเกี่ยวกับการส่งเสริมสุขภาพ เป็นต้น	- ชุมชนโดยรอบพื้นที่โครงการ	- ตลอดระยะเวลาดำเนินการ	- การนิคมอุตสาหกรรมแห่งประเทศไทย (กนอ.)

ลงชื่อ .....



(นายอัฐพล จิววัฒน์จรรยา)

รองผู้อำนวยการ ปฏิบัติงานแทน

ผู้อำนวยการการนิคมอุตสาหกรรมแห่งประเทศไทย

กรกฎาคม 2562

หน้า 71/125

ลงชื่อ .....

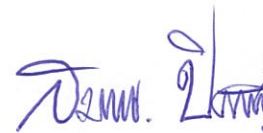

(นายสมชาย ปิยะวารสกุล)

ผู้อำนวยการสิ่งแวดล้อม

บริษัท เทคโนโลยีสิ่งแวดล้อมไทย จำกัด



ตารางที่ 2 (ต่อ) มาตรการป้องกันและแก้ไขผลกระทบสิ่งแวดล้อม โครงการพัฒนานิคมอุตสาหกรรมในพื้นที่ระยองเศรษฐกิจภาคตะวันออก นิคมอุตสาหกรรม Smart Park  
ของนิคมอุตสาหกรรมแห่งประเทศไทย ระยะดำเนินการ

องค์ประกอบทางสิ่งแวดล้อมและคุณค่าต่างๆ	มาตรการป้องกันและแก้ไขผลกระทบสิ่งแวดล้อม	สถานที่ดำเนินการ	ระยะเวลาดำเนินการ	ผู้รับผิดชอบ
5.1 สภาพเศรษฐกิจ-สังคม และการมีส่วนร่วมของประชาชน (ต่อ)	<p>- จัดทำแผนงานกิจกรรมมวลชนสัมพันธ์และความรับผิดชอบต่อสังคม (CSR) ของโครงการในอนาคตทั้งระยะสั้น ระยะยาว และระยะต่อเนื่อง โดยระบุรายละเอียดหน่วยงานหรือผู้รับผิดชอบ วัตถุประสงค์ เป้าหมายงบประมาณ และความต่อเนื่องของโครงการ ให้ครอบคลุมทั้งแผนงานพัฒนาคุณภาพชีวิตความเป็นอยู่ สุขภาพและสาธารณสุขของชุมชน แผนงานพัฒนาด้านการศึกษา และแผนงานพัฒนาอาชีพชุมชนเป็นประจำทุกปี โดยจัดทำแผนงานประจำปี ดังนี้</p> <p>1) การเสริมสร้างความรู้ความเข้าใจเกี่ยวกับโครงการ ดังนี้</p> <ul style="list-style-type: none"> <li>• จัดให้มีการเข้าเยี่ยมชมโครงการแก่หน่วยงาน ผู้นำชุมชนหรือตัวแทนภาคประชาชนที่สนใจ เยาวชน เพื่อเปิดโอกาสให้ได้ชี้แจงและแลกเปลี่ยนความคิดเห็นของชุมชนต่อโครงการ</li> <li>• นำเสนอข้อมูลเกี่ยวกับสถานการณ์การดำเนินโครงการ และแจ้งผลให้ชุมชนเข้าใจ ซึ่งประสานงานช่องทางสื่อสารกับผู้นำชุมชนหรือหน่วยงานปกครองส่วนท้องถิ่น</li> <li>• จัดให้มีการเข้าเยี่ยมชมศูนย์การเรียนรู้ของโครงการ เกี่ยวกับการนำเทคโนโลยีและนวัตกรรมต่างๆ ในกระบวนการผลิตของกลุ่มอุตสาหกรรม New S-curve แก่เยาวชนและประชาชนที่สนใจได้เข้ามาศึกษา เรียนรู้</li> </ul>	- ชุมชนโดยรอบพื้นที่โครงการ	- ตลอดระยะเวลาดำเนินการ	- การนิคมอุตสาหกรรมแห่งประเทศไทย (กนอ.)

ลงชื่อ .....  
(นายอรรถพล จีระวัฒน์จรรยา)  
รองผู้ว่าการ ปฏิบัติงานแทน  
ผู้ว่าการการนิคมอุตสาหกรรมแห่งประเทศไทย

กรกฎาคม 2562  
หน้า 72/125

ลงชื่อ .....  
(นายสมชาย ปิยะวารสกุล)  
ผู้อำนวยการสิ่งแวดล้อม  
บริษัท เทคนิคสิ่งแวดล้อมไทย จำกัด





ตารางที่ 2 (ต่อ) มาตรการป้องกันและแก้ไขผลกระทบสิ่งแวดล้อม โครงการพัฒนานิคมอุตสาหกรรมในพื้นที่ระยองเศรษฐกิจภาคตะวันออก นิคมอุตสาหกรรม Smart Park  
ของการนิคมอุตสาหกรรมแห่งประเทศไทย ระยะดำเนินการ

องค์ประกอบทางสิ่งแวดล้อม และคุณค่าต่างๆ	มาตรการป้องกันและแก้ไขผลกระทบสิ่งแวดล้อม	สถานที่ดำเนินการ	ระยะเวลาดำเนินการ	ผู้รับผิดชอบ
5.1 สภาพเศรษฐกิจ-สังคม และการมีส่วนร่วม ของประชาชน (ต่อ)	<p>2) การเปิดเผยข้อมูลการดำเนินงานที่อาจส่งผลกระทบต่อชุมชนใกล้เคียงโดยรอบโครงการ ดังนี้</p> <ul style="list-style-type: none"> <li>• ชี้แจงความก้าวหน้าของโครงการโดยตรงต่อผู้นำชุมชนหรือหน่วยงานปกครองส่วนท้องถิ่นเพื่อเป็นสื่อกลางในการสื่อสาร</li> <li>• แจ้งให้ชุมชนโดยรอบโครงการรับทราบหากมีผลกระทบเกิดขึ้นจากการดำเนินโครงการ</li> <li>• กำหนดให้เจ้าหน้าที่ที่มวลชนสัมพันธ์เข้าพบปะเยี่ยมเยียนชุมชนเพื่อแจ้งข้อมูลข่าวสารเกี่ยวกับการดำเนินการที่อาจส่งผลกระทบต่อหรือทำให้ชุมชนเกิดความกังวลใจ พร้อมทั้งรับฟังข้อเสนอแนะจากชุมชน</li> <li>• จัดให้เจ้าหน้าที่ของโครงการเข้าร่วมประชุมกับชุมชนในการประชุมของหมู่บ้านหรือการประชุมผู้ใหญ่บ้าน หน่วยงานปกครองส่วนท้องถิ่นเพื่อแจ้งข่าวสารของโครงการและรับฟังข้อเสนอแนะจากชุมชนเพื่อนำมาใช้ปรับปรุงแผนการดำเนินงานให้เหมาะสม</li> </ul> <p>3) สนับสนุนกิจกรรม เพื่อสาธารณประโยชน์แก่ชุมชนรอบโครงการ ดังนี้</p> <ul style="list-style-type: none"> <li>• ส่งเสริมการศึกษา กีฬา กิจกรรมด้านสังคม และประเพณีวัฒนธรรมของชุมชนตามความเหมาะสม</li> <li>• ส่งเสริมหรือสนับสนุนการจัดการอบรมวิชาชีพ วิสาหกิจชุมชน และส่งเสริมผลิตภัณฑ์ท้องถิ่น</li> </ul>	- ชุมชนโดยรอบพื้นที่โครงการ	- ตลอดระยะเวลาดำเนินการ	- การนิคมอุตสาหกรรมแห่งประเทศไทย (กนอ.)

ลงชื่อ .....  
(นายอรุณ จิรวัดน์จรรยา)  
รองผู้จัดการ ปฏิบัติงานแทน  
ผู้ว่าการการนิคมอุตสาหกรรมแห่งประเทศไทย

กรกฎาคม 2562  
หน้า 73/125

ลงชื่อ .....  
(นายสมชาย ปิยะวรสกุล)  
ผู้อำนวยการสิ่งแวดล้อม  
บริษัท เทคนิคสิ่งแวดล้อมไทย จำกัด



ตารางที่ 2 (ต่อ) มาตรการป้องกันและแก้ไขผลกระทบสิ่งแวดล้อม โครงการพัฒนานิคมอุตสาหกรรมในพื้นที่ระยองเศรษฐกิจภาคตะวันออก นิคมอุตสาหกรรม Smart Park  
ของการนิคมอุตสาหกรรมแห่งประเทศไทย ระยะดำเนินการ

องค์ประกอบทางสิ่งแวดล้อมและคุณค่าต่างๆ	มาตรการป้องกันและแก้ไขผลกระทบสิ่งแวดล้อม	สถานที่ดำเนินการ	ระยะเวลาดำเนินการ	ผู้รับผิดชอบ
5.1 สภาพเศรษฐกิจ-สังคมและการมีส่วนร่วมของประชาชน (ต่อ)	<ul style="list-style-type: none"> <li>ส่งเสริมหรือสนับสนุนการพัฒนาศักยภาพการทำงานของแรงงานท้องถิ่น เช่น จัดอบรมเพิ่มพูนความรู้และทักษะ การศึกษาดูงานทางด้านนวัตกรรมต่างๆ เป็นต้น</li> <li>จัดให้มีการช่วยเหลือสังคมโดยเฉพาะชุมชนที่ตั้งอยู่ใกล้เคียงโดยรอบโครงการ เช่น กิจกรรมทางศาสนา ประเพณีท้องถิ่น เป็นต้น</li> <li>จัดให้มีการอนุรักษ์และฟื้นฟูทรัพยากรธรรมชาติและสิ่งแวดล้อมในพื้นที่ เช่น กิจกรรมปลูกต้นไม้ การขุดลอกคลองสาธารณะ และฟื้นฟูคุณภาพน้ำคลองขากหมากในพื้นที่ร่วมกับชุมชนและหน่วยงานท้องถิ่น เป็นต้น</li> <li>ส่งเสริมและสนับสนุนให้ประชาชนเข้ามามีส่วนร่วมในการแลกเปลี่ยนซื้อ-ขาย สินค้าเกษตร ในพื้นที่ตลาดกลางสินค้าเกษตร (Agro Market) ที่โครงการได้จัดให้เป็นศูนย์กลางสินค้าเกษตรในพื้นที่ เพื่อเป็นการส่งเสริมด้านเศรษฐกิจและรายได้ของชุมชนเพิ่มมากขึ้น</li> <li>โครงการได้ปรับปรุงพื้นที่ตลาดชุมชนให้มีระบบการบริหารจัดการที่ดีและมีความเป็นระเบียบเรียบร้อยมากขึ้น ทั้งนี้ ให้ประชาชนในพื้นที่สามารถเข้ามาใช้ประโยชน์ในการซื้อ-ขายสินค้าได้เช่นเดิม</li> </ul>	- ชุมชนโดยรอบพื้นที่โครงการ	- ตลอดระยะเวลาดำเนินการ	- การนิคมอุตสาหกรรมแห่งประเทศไทย (กนอ.)
	- จัดตั้งกองทุนเขตพัฒนาพิเศษภาคตะวันออก ตามข้อกำหนด พ.ร.บ. เขตพัฒนาพิเศษภาคตะวันออก พ.ศ. 2561	- ภายในพื้นที่โครงการ	- ตลอดระยะเวลาดำเนินการ	- การนิคมอุตสาหกรรมแห่งประเทศไทย (กนอ.)

ลงชื่อ .....  
(นายอัฐพล จริวัฒน์จรรยา)  
รองผู้ว่าการ ปฏิบัติงานแทน  
ผู้ว่าการการนิคมอุตสาหกรรมแห่งประเทศไทย

กรกฎาคม 2562  
หน้า 74/125

ลงชื่อ .....  
(นายสมชาย ปิยะวารสกุล)  
ผู้อำนวยการสิ่งแวดล้อม  
บริษัท เทคนิคสิ่งแวดล้อมไทย จำกัด



ตารางที่ 2 (ต่อ) มาตรการป้องกันและแก้ไขผลกระทบสิ่งแวดล้อม โครงการพัฒนานิคมอุตสาหกรรมในพื้นที่ระยองเศรษฐกิจภาคตะวันออก นิคมอุตสาหกรรม Smart Park  
ของการนิคมอุตสาหกรรมแห่งประเทศไทย ระยะดำเนินการ

องค์ประกอบทางสิ่งแวดล้อมและคุณค่าต่างๆ	มาตรการป้องกันและแก้ไขผลกระทบสิ่งแวดล้อม	สถานที่ดำเนินการ	ระยะเวลาดำเนินการ	ผู้รับผิดชอบ
5.1 สภาพเศรษฐกิจ-สังคม และการมีส่วนร่วมของประชาชน (ต่อ)	- ทำการประเมินผลการดำเนินงานชุมชนสัมพันธ์ประจำปี เพื่อสะท้อนการยอมรับของชุมชนต่อโครงการ และประเมินผลการทำงาน โดยนำผลการสำรวจความคิดเห็นของประชาชน ผู้นำชุมชน และหน่วยงานราชการที่เกี่ยวข้อง ซึ่งดำเนินการสำรวจเป็นประจำทุกปีในมาตรการติดตามตรวจสอบผลกระทบสิ่งแวดล้อมของโครงการ โดยพิจารณาผลการดำเนินงานของโครงการให้มีความเหมาะสม และปรับปรุงกิจกรรมให้ตรงกับความต้องการของชุมชนอย่างต่อเนื่อง	- ชุมชนโดยรอบพื้นที่โครงการ	- ตลอดระยะเวลาดำเนินการ	- การนิคมอุตสาหกรรมแห่งประเทศไทย (กนอ.)
	- จัดตั้งศูนย์รับเรื่องร้องเรียนจากชุมชน โดยตั้งอยู่บริเวณด้านหน้าพื้นที่โครงการหรือที่สำนักงานนิคมอุตสาหกรรม พร้อมมีป้ายและหมายเลขโทรศัพท์ติดไว้ให้สามารถมองเห็นได้อย่างชัดเจน และจัดให้มีเจ้าหน้าที่อยู่ประจำ 24 ชั่วโมง เพื่อรับฟังข้อร้องเรียนจากชุมชนและประสานงานแก้ไขตามสถานการณ์ต่อไป แสดงดังรูปที่ 2 พร้อมทั้งการรวบรวมข้อมูลการร้องทุกข์ และผลการดำเนินการแก้ไขปัญหาทุกครั้ง ตามขั้นตอนการรับและตอบกลับข้อร้องเรียน	- ภายในพื้นที่โครงการ	- ตลอดระยะเวลาดำเนินการ	- การนิคมอุตสาหกรรมแห่งประเทศไทย (กนอ.)
	- จัดให้มีแผนรับเรื่องร้องเรียนเพื่อทำการรับเรื่องร้องเรียนเกี่ยวกับผลกระทบด้านสิ่งแวดล้อมและเหตุรำคาญ รวมถึงการตรวจสอบข้อเท็จจริง หาสาเหตุและแนวทางในการแก้ไขปัญหาเบื้องต้นให้ชุมชนได้รับทราบ	- ภายในพื้นที่โครงการ	- ตลอดระยะเวลาดำเนินการ	- การนิคมอุตสาหกรรมแห่งประเทศไทย (กนอ.)

ลงชื่อ .....  
(นายอรรถพล จีรวัดน์จรรยา)  
รองผู้จัดการ ปฏิบัติงานแทน  
ผู้จัดการการนิคมอุตสาหกรรมแห่งประเทศไทย

กรกฎาคม 2562  
หน้า 75/125

ลงชื่อ .....  
(นายสมชาย ปิยะวารสกุล)  
ผู้อำนวยการสิ่งแวดล้อม  
บริษัท เทคโนโลยีสิ่งแวดล้อมไทย จำกัด



ตารางที่ 2 (ต่อ) มาตรการป้องกันและแก้ไขผลกระทบสิ่งแวดล้อม โครงการพัฒนานิคมอุตสาหกรรมในพื้นที่ระยองเศรษฐกิจภาคตะวันออก นิคมอุตสาหกรรม Smart Park

ของการนิคมอุตสาหกรรมแห่งประเทศไทย ระยะดำเนินการ

องค์ประกอบทางสิ่งแวดล้อมและคุณค่าต่างๆ	มาตรการป้องกันและแก้ไขผลกระทบสิ่งแวดล้อม	สถานที่ดำเนินการ	ระยะเวลาดำเนินการ	ผู้รับผิดชอบ
5.1 สภาพเศรษฐกิจ-สังคมและการมีส่วนร่วมของประชาชน (ต่อ)	- รมรงค์/ขอความร่วมมือให้โรงงานต่าง ๆ ส่งเสริมพนักงานย้ายทะเบียนราษฎร์เข้ามาในจังหวัดระยอง และขอความร่วมมือให้โรงงานต่างๆ จดทะเบียนบริษัทในจังหวัดระยอง	- ภายในพื้นที่โครงการ	- ตลอดระยะเวลาดำเนินการ	- การนิคมอุตสาหกรรมแห่งประเทศไทย (กนอ.)
	- โครงการต้องให้ความร่วมมือหน่วยงานภาครัฐในการตรวจสอบสารเสพติดของพนักงาน พร้อมทั้งรณรงค์ให้โรงงานต่าง ๆ เข้าร่วมโรงงานสีขาวหรือโครงการอื่น ๆ ที่หน่วยงานภาครัฐกำหนด	- ภายในพื้นที่โครงการ	- ตลอดระยะเวลาดำเนินการ	- การนิคมอุตสาหกรรมแห่งประเทศไทย (กนอ.)
	- ส่งเสริมให้เจ้าของกิจการหรือโรงงานพิจารณารับคนในพื้นที่หรือคนในท้องถิ่นที่มีคุณสมบัติเหมาะสมกับงานเข้าทำงานเป็นลำดับแรก	- โรงงานต่างๆ ในพื้นที่โครงการ	- ตลอดระยะเวลาดำเนินการ	- การนิคมอุตสาหกรรมแห่งประเทศไทย (กนอ.)
	- กำหนดให้โรงงานเก็บรวบรวมข้อมูลแรงงานที่มีการโยกย้ายถิ่นฐานมาจากพื้นที่ใด พร้อมสรุปจำนวนแรงงานให้กับโครงการเก็บรวบรวมข้อมูลไว้เพื่อนำส่งให้หน่วยงานที่เกี่ยวข้องสามารถวางแผนด้านประชากรที่เข้ามาอยู่ในพื้นที่ได้ทันสถานการณ์	- ภายในพื้นที่โครงการ	- ตลอดระยะเวลาดำเนินการ	- การนิคมอุตสาหกรรมแห่งประเทศไทย (กนอ.)
	- โครงการต้องประสานงาน รวบรวมและจัดส่งข้อมูลต่างๆ เช่น จำนวนพนักงานที่เข้ามาทำงานในโรงงาน เป็นต้น กับหน่วยงานท้องถิ่น ได้แก่ เทศบาลเมืองมาบตาพุด ซึ่งคาดว่าจะเป็นที่ตั้งที่จะรองรับการขยายตัวจากโครงการ และหน่วยงานราชการอื่นที่เกี่ยวข้อง เพื่อใช้เป็นข้อมูลประกอบในการกำหนดแผนยุทธศาสตร์พัฒนา 3 ปี ของหน่วยงานท้องถิ่นในพื้นที่ เพื่อรองรับการขยายตัวของพื้นที่จากการพัฒนาของโครงการ	- ภายในพื้นที่โครงการ	- ตลอดระยะเวลาดำเนินการ	- การนิคมอุตสาหกรรมแห่งประเทศไทย (กนอ.)
	- กรณีที่ประชาชนโดยรอบพื้นที่โครงการเกิดการบาดเจ็บหรือเจ็บป่วยที่พิสูจน์ทราบว่าเป็นผลกระทบมาจากการดำเนินการของโครงการโครงการจะต้องให้การดูแล และกำหนดมาตรการเยียวยาและค่าชดเชย	- ชุมชนโดยรอบพื้นที่โครงการ	- ตลอดระยะเวลาดำเนินการ	- การนิคมอุตสาหกรรมแห่งประเทศไทย (กนอ.)

ลงชื่อ .....  
 (นายอรรถพล จีระวัฒน์จรรยา)  
 รองผู้จัดการ ปฏิบัติงานแทน  
 ผู้อำนวยการนิคมอุตสาหกรรมแห่งประเทศไทย

กรกฎาคม 2562  
 หน้า 76/125

ลงชื่อ .....  
 (นายสมชาย ปิยะวารสกล)  
 ผู้อำนวยการสิ่งแวดล้อม  
 บริษัท เทคโนโลยีสิ่งแวดล้อมไทย จำกัด



ตารางที่ 2 (ต่อ) มาตรการป้องกันและแก้ไขผลกระทบสิ่งแวดล้อม โครงการพัฒนานิคมอุตสาหกรรมในพื้นที่ระยองเศรษฐกิจภาคตะวันออก นิคมอุตสาหกรรม Smart Park  
ของการนิคมอุตสาหกรรมแห่งประเทศไทย ระยะดำเนินการ

องค์ประกอบทางสิ่งแวดล้อมและคุณค่าต่างๆ	มาตรการป้องกันและแก้ไขผลกระทบสิ่งแวดล้อม	สถานที่ดำเนินการ	ระยะเวลาดำเนินการ	ผู้รับผิดชอบ
5.1 สภาพเศรษฐกิจ-สังคมและการมีส่วนร่วมของประชาชน (ต่อ)	<p>- จัดตั้งคณะกรรมการติดตามตรวจสอบผลกระทบสิ่งแวดล้อม (EIA Monitoring Committee) ประกอบด้วย ตัวแทนจาก 3 ฝ่าย ได้แก่ กรรมการผู้แทนภาคประชาชน กรรมการผู้แทนภาครัฐ/นักวิชาการ ในท้องถิ่น และผู้แทนจากโครงการ โดยกำหนดสัดส่วนตัวแทนจากภาคประชาชนมากกว่าสองในสามของจำนวนคณะกรรมการฯ ทั้งหมด รายละเอียดดังนี้</p> <p>1) โครงสร้างคณะกรรมการติดตามตรวจสอบผลกระทบสิ่งแวดล้อม (EIA Monitoring Committee)</p> <p>1.1) คณะกรรมการติดตามตรวจสอบผลกระทบสิ่งแวดล้อม (EIA Monitoring Committee) รายละเอียดดังนี้</p> <p>(1) ตัวแทนประชาชนในพื้นที่รัศมี 5 กิโลเมตร แบ่งเป็นเขตการปกครองส่วนท้องถิ่น จำนวน 41 ท่าน (ตัวแทนชุมชนฯ ละ 1 ท่าน) ดังนี้</p> <p>1.1) เขตเทศบาลเมืองมาบตาพุด จำนวน 25 ท่าน ได้แก่</p> <ul style="list-style-type: none"> <li>• ตัวแทนประชาชนในชุมชนวัดมาบตาพุด จำนวน 1 ท่าน</li> <li>• ตัวแทนประชาชนในชุมชนบ้านล่าง จำนวน 1 ท่าน</li> <li>• ตัวแทนประชาชนในชุมชนหัวน้ำตักพัฒนา จำนวน 1 ท่าน</li> <li>• ตัวแทนประชาชนในชุมชนบ้านบน จำนวน 1 ท่าน</li> <li>• ตัวแทนประชาชนในชุมชนอิสลาม จำนวน 1 ท่าน</li> <li>• ตัวแทนประชาชนในชุมชนบ้านพลอง จำนวน 1 ท่าน</li> </ul>	- ชุมชนโดยรอบพื้นที่โครงการ	- ตลอดระยะเวลาดำเนินการ	- การนิคมอุตสาหกรรมแห่งประเทศไทย (กนอ.)

ลงชื่อ .....  
(นายอัฐพล จีรวัดน์จรรยา)  
รองผู้จัดการ ปฏิบัติงานแทน  
ผู้จัดการการนิคมอุตสาหกรรมแห่งประเทศไทย

กรกฎาคม 2562  
หน้า 77/125

ลงชื่อ .....  
(นายสมชาย ปิยะวารสกุล)  
ผู้อำนวยการสิ่งแวดล้อม  
บริษัท เทคนิคสิ่งแวดล้อมไทย จำกัด



ตารางที่ 2 (ต่อ) มาตรการป้องกันและแก้ไขผลกระทบสิ่งแวดล้อม โครงการพัฒนานิคมอุตสาหกรรมในพื้นที่ระยองเศรษฐกิจภาคตะวันออก นิคมอุตสาหกรรม Smart Park  
ของการนิคมอุตสาหกรรมแห่งประเทศไทย ระยะดำเนินการ

องค์ประกอบทางสิ่งแวดล้อม และคุณค่าต่างๆ	มาตรการป้องกันและแก้ไขผลกระทบสิ่งแวดล้อม	สถานที่ดำเนินการ	ระยะเวลาดำเนินการ	ผู้รับผิดชอบ
5.1 เศรษฐกิจ-สังคม และการมีส่วนร่วม ของประชาชน (ต่อ)	<ul style="list-style-type: none"> <li>• ตัวแทนประชาชนในชุมชนมาบยา จำนวน 1 ท่าน</li> <li>• ตัวแทนประชาชนในชุมชนตลาดมาบตาพุด จำนวน 1 ท่าน</li> <li>• ตัวแทนประชาชนในชุมชนซอยร่วมพัฒนา จำนวน 1 ท่าน</li> <li>• ตัวแทนประชาชนในชุมชนซอยประปา จำนวน 1 ท่าน</li> <li>• ตัวแทนประชาชนในชุมชนวัดโสภณ จำนวน 1 ท่าน</li> <li>• ตัวแทนประชาชนในชุมชนหนองแพบ จำนวน 1 ท่าน</li> <li>• ตัวแทนประชาชนในชุมชนตากวน-อ่าวประดู่ จำนวน 1 ท่าน</li> <li>• ตัวแทนประชาชนในชุมชนชากลูกหญ้า จำนวน 1 ท่าน</li> <li>• ตัวแทนประชาชนในชุมชนชากลูกหญ้าฝั่งตะวันออก จำนวน 1 ท่าน</li> <li>• ตัวแทนประชาชนในชุมชนมาบชลูด จำนวน 1 ท่าน</li> <li>• ตัวแทนประชาชนในชุมชนมาบชลูด-ชากกลาง จำนวน 1 ท่าน</li> <li>• ตัวแทนประชาชนในชุมชนหนองหวายโสม จำนวน 1 ท่าน</li> <li>• ตัวแทนประชาชนในชุมชนซอยศิริ จำนวน 1 ท่าน</li> <li>• ตัวแทนประชาชนในชุมชนเจริญพัฒนา จำนวน 1 ท่าน</li> <li>• ตัวแทนประชาชนในชุมชนตลาดห้วยโป่ง จำนวน 1 ท่าน</li> <li>• ตัวแทนประชาชนในชุมชนวัดห้วยโป่ง จำนวน 1 ท่าน</li> <li>• ตัวแทนประชาชนในชุมชนวัดห้วยโป่งใน 1 จำนวน 1 ท่าน</li> </ul>	- ชุมชนโดยรอบพื้นที่ โครงการ	- ตลอดระยะเวลาดำเนินการ	- การนิคมอุตสาหกรรม แห่งประเทศไทย (กนอ.)

ลงชื่อ .....  
(นายอัฐพล จรรย์ฉัตรจรยา)  
รองผู้จัดการ ปฏิบัติงานแทน  
ผู้จัดการการนิคมอุตสาหกรรมแห่งประเทศไทย

กรกฎาคม 2562  
หน้า 78/125

ลงชื่อ .....  
(นายสมชาย ปิยะวารสกุล)  
ผู้อำนวยการสิ่งแวดล้อม  
บริษัท เทคโนโลยีสิ่งแวดล้อมไทย จำกัด



ตารางที่ 2 (ต่อ) มาตรการป้องกันและแก้ไขผลกระทบสิ่งแวดล้อม โครงการพัฒนานิคมอุตสาหกรรมในพื้นที่ระยองเศรษฐกิจภาคตะวันออก นิคมอุตสาหกรรม Smart Park  
ของการนิคมอุตสาหกรรมแห่งประเทศไทย ระยะดำเนินการ

องค์ประกอบทางสิ่งแวดล้อม และคุณค่าต่างๆ	มาตรการป้องกันและแก้ไขผลกระทบสิ่งแวดล้อม	สถานที่ดำเนินการ	ระยะเวลาดำเนินการ	ผู้รับผิดชอบ
5.1 เศรษฐกิจ-สังคม และการมีส่วนร่วม ของประชาชน (ต่อ)	<ul style="list-style-type: none"> <li>• ตัวแทนประชาชนในชุมชนวัดห้วยโป่งใน 2 จำนวน 1 ท่าน</li> <li>• ตัวแทนประชาชนในชุมชนวัดห้วยโป่งใน-สะพานน้ำท่วม จำนวน 1 ท่าน</li> </ul> <p>1.2) เขตเทศบาลเมืองบ้านฉาง จำนวน 8 ท่าน ได้แก่</p> <ul style="list-style-type: none"> <li>• ตัวแทนประชาชนในชุมชนบ้านเนินกระปรอก จำนวน 1 ท่าน</li> <li>• ตัวแทนประชาชนในชุมชนตะวันออกเนินกระปรอก ประชุมมิตร จำนวน 1 ท่าน</li> <li>• ตัวแทนประชาชนในชุมชนบ้านฉาง-เนินกระปรอก จำนวน 1 ท่าน</li> <li>• ตัวแทนประชาชนในชุมชนหนองใหญ่ จำนวน 1 ท่าน</li> <li>• ตัวแทนประชาชนในชุมชนไทวา จำนวน 1 ท่าน</li> <li>• ตัวแทนประชาชนในชุมชนฟ้าสีทอง จำนวน 1 ท่าน</li> <li>• ตัวแทนประชาชนในชุมชนทรัพย์สมบูรณ์ จำนวน 1 ท่าน</li> <li>• ตัวแทนประชาชนในชุมชนรวมชมวิวเนินกระปรอก จำนวน 1 ท่าน</li> </ul> <p>1.3) เขตเทศบาลตำบลบ้านฉาง จำนวน 8 ท่าน ได้แก่</p> <ul style="list-style-type: none"> <li>• ตัวแทนประชาชนในชุมชนประชุมมิตร จำนวน 1 ท่าน</li> <li>• ตัวแทนประชาชนในชุมชนแผ่นดินไท จำนวน 1 ท่าน</li> <li>• ตัวแทนประชาชนในชุมชนล่อเกวียน จำนวน 1 ท่าน</li> </ul>	- ชุมชนโดยรอบพื้นที่ โครงการ	- ตลอดระยะเวลาดำเนินการ	- การนิคมอุตสาหกรรม แห่งประเทศไทย (กนอ.)

ลงชื่อ .....  
(นายอัฐพล จิรวัดน์จรรยา)  
รองผู้จัดการ ปฏิบัติงานแทน  
ผู้จัดการการนิคมอุตสาหกรรมแห่งประเทศไทย

กรกฎาคม 2562  
หน้า 79/125

ลงชื่อ .....  
(นายสมชาย ปิยะวารสกุล)  
ผู้อำนวยการสิ่งแวดล้อม  
บริษัท เทคโนโลยีสิ่งแวดล้อมไทย จำกัด



ตารางที่ 2 (ต่อ) มาตรการป้องกันและแก้ไขผลกระทบสิ่งแวดล้อม โครงการพัฒนานิคมอุตสาหกรรมในพื้นที่ระยองเศรษฐกิจภาคตะวันออก นิคมอุตสาหกรรม Smart Park  
ของการนิคมอุตสาหกรรมแห่งประเทศไทย ระยะดำเนินการ

องค์ประกอบทางสิ่งแวดล้อม และคุณค่าต่างๆ	มาตรการป้องกันและแก้ไขผลกระทบสิ่งแวดล้อม	สถานที่ดำเนินการ	ระยะเวลาดำเนินการ	ผู้รับผิดชอบ
5.1 เศรษฐกิจ-สังคม และการมีส่วนร่วม ของประชาชน (ต่อ)	<ul style="list-style-type: none"> <li>• ตัวแทนประชาชนในชุมชนสี่กั๊ก จำนวน 1 ท่าน</li> <li>• ตัวแทนประชาชนในชุมชนพูน 1 จำนวน 1 ท่าน</li> <li>• ตัวแทนประชาชนในชุมชนพูน 2 จำนวน 1 ท่าน</li> <li>• ตัวแทนประชาชนในชุมชนเนินกระปรอก 1 จำนวน 1 ท่าน</li> <li>• ตัวแทนประชาชนในชุมชนเนินกระปรอก 2 จำนวน 1 ท่าน</li> </ul> <p>(2) ตัวแทนจากหน่วยงานราชการที่เกี่ยวข้องจำนวน 5 ท่าน เช่น ผู้แทนการนิคมอุตสาหกรรมแห่งประเทศไทย ผู้แทนจากสำนักงานทรัพยากรธรรมชาติและสิ่งแวดล้อมจังหวัดระยอง ผู้แทนจากสำนักงานอุตสาหกรรมจังหวัดระยอง ผู้แทนจากหน่วยงานด้านสาธารณสุขของจังหวัดระยอง และผู้แทนจากหน่วยงานด้านการปกครองในจังหวัดระยอง (จังหวัด อำเภอ และองค์กรปกครองส่วนท้องถิ่น)</p> <p>(3) กรรมการผู้แทนจากโครงการ จำนวน 2 ท่าน ทั้งนี้ คณะกรรมการฯ จากตัวแทนจาก 3 ฝ่าย จะดำเนินการประชุมเพื่อคัดเลือกประธาน 1 ตำแหน่ง รองประธาน 1 ตำแหน่ง และเลขานุการคณะกรรมการ 1 ตำแหน่ง จากนั้นให้ประกาศแต่งตั้งคณะกรรมการโดยความเห็นชอบของที่ประชุม</p>	- ชุมชนโดยรอบพื้นที่โครงการ	- ตลอดระยะเวลาดำเนินการ	- การนิคมอุตสาหกรรมแห่งประเทศไทย (กนอ.)

ลงชื่อ .....  
(นายอัฐพล จิรวัดนจรรยา)  
รองผู้ว่าการ ปฏิบัติงานแทน  
ผู้ว่าการการนิคมอุตสาหกรรมแห่งประเทศไทย

กรกฎาคม 2562  
หน้า 80/125

ลงชื่อ .....  
(นายสมชาย ปิยะวรสกุล)  
ผู้อำนวยการสิ่งแวดล้อม  
บริษัท เทคนิคสิ่งแวดล้อมไทย จำกัด





ตารางที่ 2 (ต่อ) มาตรการป้องกันและแก้ไขผลกระทบสิ่งแวดล้อม โครงการพัฒนานิคมอุตสาหกรรมในพื้นที่ระยองเศรษฐกิจภาคตะวันออก นิคมอุตสาหกรรม Smart Park  
ของการนิคมอุตสาหกรรมแห่งประเทศไทย ระยะดำเนินการ

องค์ประกอบทางสิ่งแวดล้อม และคุณค่าต่างๆ	มาตรการป้องกันและแก้ไขผลกระทบสิ่งแวดล้อม	สถานที่ดำเนินการ	ระยะเวลาดำเนินการ	ผู้รับผิดชอบ
5.1 เศรษฐกิจ-สังคม และการมีส่วนร่วม ของประชาชน (ต่อ)	<p>การคัดเลือกคณะกรรมการติดตามตรวจสอบผลกระทบสิ่งแวดล้อม ในส่วนของตัวแทนจากภาคประชาชนควรมีการจัดกระบวนการคัดเลือก ตัวแทน โดยดำเนินการดังนี้</p> <p>(ก) หน่วยงานท้องถิ่นจัดให้ประชาชนเป็นผู้คัดเลือกตัวแทนประชาชน ในเขตเทศบาล/อบต.</p> <p>(ข) หน่วยงานท้องถิ่นแจ้งผลการคัดเลือกต่อประชาชนในพื้นที่ รับผิดชอบเพื่อรับทราบ และให้ข้อคิดเห็นเพิ่มเติมภายใน 15 วัน นับจากวันที่มีการคัดเลือก</p> <p>(ค) หากมีข้อคิดเห็นเพิ่มเติมในเชิงไม่เห็นด้วยมากกว่า ร้อยละ 50 ของครัวเรือน ให้มีการคัดเลือกใหม่ และแจ้งผลต่อประชาชน</p> <p>(ง) ส่งรายชื่อตัวแทนประชาชนของเทศบาล/อบต. ต่อโครงการหรือ คณะกรรมการฯ เพื่อดำเนินการต่อไป</p> <p>(จ) กำหนดให้มีการฝึกอบรมคณะกรรมการติดตามตรวจสอบผลกระทบ สิ่งแวดล้อมเพื่อให้มีความรู้ความเข้าใจในการติดตามตรวจสอบ คุณภาพสิ่งแวดล้อมของโครงการอย่างน้อย 1 ครั้ง ในช่วงรอบ วาระของคณะกรรมการ</p>	- ชุมชนโดยรอบพื้นที่ โครงการ	- ตลอดระยะเวลาดำเนินการ	- การนิคมอุตสาหกรรม แห่งประเทศไทย (กนอ.)

ลงชื่อ .....  
(นายอัฐพล จีรวัดน์จรรยา)  
รองผู้ว่าการ ปฏิบัติงานแทน  
ผู้ว่าการการนิคมอุตสาหกรรมแห่งประเทศไทย

กรกฎาคม 2562  
หน้า 81/125

ลงชื่อ .....  
(นายสมชาย ปิยะวารสกุล)  
ผู้อำนวยการสิ่งแวดล้อม  
บริษัท เทคนิคสิ่งแวดล้อมไทย จำกัด



ตารางที่ 2 (ต่อ) มาตรการป้องกันและแก้ไขผลกระทบสิ่งแวดล้อม โครงการพัฒนานิคมอุตสาหกรรมในพื้นที่ระยองเศรษฐกิจภาคตะวันออก นิคมอุตสาหกรรม Smart Park  
ของการนิคมอุตสาหกรรมแห่งประเทศไทย ระยะดำเนินการ

องค์ประกอบทางสิ่งแวดล้อม และคุณค่าต่างๆ	มาตรการป้องกันและแก้ไขผลกระทบสิ่งแวดล้อม	สถานที่ดำเนินการ	ระยะเวลาดำเนินการ	ผู้รับผิดชอบ
5.1 เศรษฐกิจ-สังคม และการมีส่วนร่วม ของประชาชน (ต่อ)	<p>2) <b>อำนาจหน้าที่ของคณะกรรมการติดตามตรวจสอบผลกระทบสิ่งแวดล้อม (EIA Monitoring Committee)</b></p> <p>2.1) รับรู้กระบวนการตรวจวัดคุณภาพสิ่งแวดล้อมและผลการตรวจวัดตามมาตรการติดตามตรวจสอบผลกระทบสิ่งแวดล้อมของโครงการ รวมถึงมีส่วนร่วมปรึกษาหารือและให้ข้อเสนอแนะต่อผลการดำเนินการ และเผยแพร่/ประชาสัมพันธ์ให้ชุมชนและหน่วยงานที่เกี่ยวข้องทราบ เพื่อแสดงความโปร่งใสในการบริหารจัดการด้านสิ่งแวดล้อม</p> <p>2.2) เป็นตัวแทนของชุมชนในการตรวจเยี่ยมโครงการ และติดตามตรวจสอบการดำเนินงานของโครงการรวมถึงโรงงานอุตสาหกรรมในพื้นที่โครงการ ให้ดำเนินการสอดคล้องกับระเบียบ มาตรฐาน กฎหมายที่เกี่ยวข้อง</p> <p>2.3) เป็นเวทีกลางในการแลกเปลี่ยนข้อมูลข่าวสารรวมถึงการรับฟังความคิดเห็น พิจารณาข้อขัดแย้ง ปัญหา หรือข้อพิพาทที่มีสาเหตุมาจากการดำเนินโครงการ ตลอดจนหาแนวทางในการป้องกันหรือแก้ไขปัญหาร่วมกัน เพื่อหาข้อสรุป ยุติความขัดแย้ง และสร้างความสมานฉันท์ โดยคำนึงถึงประโยชน์ที่แท้จริงของชุมชน</p>	- ชุมชนโดยรอบพื้นที่โครงการ	- ตลอดระยะเวลาดำเนินการ	- การนิคมอุตสาหกรรมแห่งประเทศไทย (กนอ.)

ลงชื่อ .....  
(นายอัฐพล จีรวัดน์จรรยา)  
รองผู้จัดการ ปฏิบัติงานแทน  
ผู้ว่าการการนิคมอุตสาหกรรมแห่งประเทศไทย

กรกฎาคม 2562  
หน้า 82/125

ลงชื่อ .....  
(นายสมชาย ปิยะวารสกุล)  
ผู้อำนวยการสิ่งแวดล้อม  
บริษัท เทคนิคสิ่งแวดล้อมไทย จำกัด



ตารางที่ 2 (ต่อ) มาตรการป้องกันและแก้ไขผลกระทบสิ่งแวดล้อม โครงการพัฒนานิคมอุตสาหกรรมในพื้นที่ระยองเศรษฐกิจภาคตะวันออก นิคมอุตสาหกรรม Smart Park  
ของนิคมอุตสาหกรรมแห่งประเทศไทย ระยะดำเนินการ

องค์ประกอบทางสิ่งแวดล้อม และคุณค่าต่างๆ	มาตรการป้องกันและแก้ไขผลกระทบสิ่งแวดล้อม	สถานที่ดำเนินการ	ระยะเวลาดำเนินการ	ผู้รับผิดชอบ
5.1 เศรษฐกิจ-สังคม และการมีส่วนร่วม ของประชาชน (ต่อ)	<p>2.4) คณะกรรมการติดตามตรวจสอบผลกระทบด้านสิ่งแวดล้อมสามารถแต่งตั้งบุคคลหรือคณะบุคคลขึ้นมา เพื่อดำเนินการเฉพาะกิจจากเรื่องร้องเรียนเกี่ยวกับปัญหาและผลกระทบที่ได้รับจากการดำเนินโครงการ รวมทั้งตรวจสอบข้อเท็จจริงและสรุปแนวทางการป้องกันและแก้ไข</p> <p>2.5) คณะกรรมการติดตามตรวจสอบผลกระทบด้านสิ่งแวดล้อมเป็นที่ปรึกษาหรือมีส่วนร่วมในการเจรจาไกล่เกลี่ยและหาข้อยุติกรณีมีข้อพิพาทปัญหาสิ่งแวดล้อมระหว่างโครงการกับชุมชน</p> <p>2.6) คณะกรรมการติดตามตรวจสอบผลกระทบสิ่งแวดล้อมเป็นที่ปรึกษาหรือมีส่วนร่วมพิจารณาค่าชดเชยกรณีเกิดผลกระทบสิ่งแวดล้อมระหว่างชุมชนกับโครงการ รวมทั้งติดตาม ดูแล การจ่ายค่าชดเชยจนแล้วเสร็จ ทั้งนี้ หากพิสูจน์ได้ว่าผลกระทบที่เกิดขึ้นเกิดจากโครงการ โครงการจะต้องเป็นผู้จ่ายค่าชดเชยตามที่คณะกรรมการฯ เห็นสมควร และสอดคล้องกับที่กฎหมายกำหนด</p> <p>2.7) จัดให้มีโครงการหรือกิจกรรมให้ความรู้ด้านสิ่งแวดล้อมแก่ชุมชน</p>	- ชุมชนโดยรอบพื้นที่โครงการ	- ตลอดระยะเวลาดำเนินการ	- การนิคมอุตสาหกรรมแห่งประเทศไทย (กนอ.)

ลงชื่อ .....  
(นายอัฐพล จิรวัดน์จรรยา)  
รองผู้ว่าการ ปฏิบัติงานแทน  
ผู้ว่าการการนิคมอุตสาหกรรมแห่งประเทศไทย

กรกฎาคม 2562  
หน้า 83/125

ลงชื่อ .....  
(นายสมชาย ปิยะวารสกุล)  
ผู้อำนวยการสิ่งแวดล้อม  
บริษัท เทคโนโลยีสิ่งแวดล้อมไทย จำกัด



ตารางที่ 2 (ต่อ) มาตรการป้องกันและแก้ไขผลกระทบสิ่งแวดล้อม โครงการพัฒนานิคมอุตสาหกรรมในพื้นที่ระยองเศรษฐกิจภาคตะวันออก นิคมอุตสาหกรรม Smart Park ของการนิคมอุตสาหกรรมแห่งประเทศไทย ระยะดำเนินการ

องค์ประกอบทางสิ่งแวดล้อมและคุณค่าต่างๆ	มาตรการป้องกันและแก้ไขผลกระทบสิ่งแวดล้อม	สถานที่ดำเนินการ	ระยะเวลาดำเนินการ	ผู้รับผิดชอบ
5.1 เศรษฐกิจและสังคมและการมีส่วนร่วมของประชาชน (ต่อ)	<p>3) ระยะเวลาในการดำรงตำแหน่งของคณะกรรมการติดตามตรวจสอบผลกระทบสิ่งแวดล้อม (EIA Monitoring Committee)</p> <p>การกำหนดระยะเวลาในการดำรงตำแหน่งของคณะกรรมการฯ อาจกำหนดได้ตามความเหมาะสม หรือออกเป็นระเบียบของคณะกรรมการฯ โดยในเบื้องต้นอาจจะระบุข้อกำหนดไว้ ดังนี้</p> <p>3.1) กรรมการมีวาระในการดำรงตำแหน่งคราวละ 4 ปี นับตั้งแต่วันที่ได้รับการประกาศแต่งตั้งและอาจได้รับการสรรหาหรือแต่งตั้งให้เป็นกรรมการได้อีก โดยมีระยะในการดำรงตำแหน่งติดต่อกันได้ไม่เกิน 2 วาระ ติดต่อกัน</p> <p>3.2) เมื่อครบกำหนดวาระตามวรรคหนึ่ง หากยังมีได้มีการสรรหาหรือแต่งตั้งกรรมการขึ้นมาใหม่ ให้กรรมการซึ่งพ้นจากตำแหน่งตามวาระนั้นอยู่ในตำแหน่งเพื่อปฏิบัติหน้าที่ต่อไปจนกว่ากรรมการซึ่งได้รับการสรรหาหรือแต่งตั้งใหม่เข้ารับหน้าที่แต่ต้องไม่เกินเก้าสิบวันนับตั้งแต่วันที่กรรมการพ้นจากตำแหน่งตามวาระนั้น</p> <p>3.3) กรณีที่กรรมการพ้นจากตำแหน่งก่อนครบวาระให้ดำเนินการสรรหา หรือแต่งตั้งกรรมการประเภทเดียวกันแทนภายในสี่สิบห้าวัน นับตั้งแต่วันที่กรรมการพ้นจากตำแหน่งและให้ผู้ได้รับการสรรหาหรือได้รับการแต่งตั้ง ให้ดำรงตำแหน่งแทนอยู่ในตำแหน่งเท่ากับวาระที่เหลืออยู่ของกรรมการซึ่งตนแทน</p>	- ชุมชนโดยรอบพื้นที่โครงการ	- ตลอดระยะเวลาดำเนินการ	- การนิคมอุตสาหกรรมแห่งประเทศไทย (กนอ.)

ลงชื่อ .....  
 นายอัฐพล จิรวัดน์จรรยา)  
 รองผู้จัดการ ปฏิบัติงานแทน  
 ผู้อำนวยการนิคมอุตสาหกรรมแห่งประเทศไทย

กรกฎาคม 2562  
 หน้า 84/125

ลงชื่อ .....  
 (นายสมชาย ปิยะวารสกุล)  
 ผู้อำนวยการสิ่งแวดล้อม  
 บริษัท เทคนิคสิ่งแวดล้อมไทย จำกัด



ตารางที่ 2 (ต่อ) มาตรการป้องกันและแก้ไขผลกระทบสิ่งแวดล้อม โครงการพัฒนานิคมอุตสาหกรรมในพื้นที่ระเบียงเศรษฐกิจภาคตะวันออก นิคมอุตสาหกรรม Smart Park  
ของนิคมอุตสาหกรรมแห่งประเทศไทย ระยะดำเนินการ

องค์ประกอบทางสิ่งแวดล้อม และคุณค่าต่างๆ	มาตรการป้องกันและแก้ไขผลกระทบสิ่งแวดล้อม	สถานที่ดำเนินการ	ระยะเวลาดำเนินการ	ผู้รับผิดชอบ
5.1 เศรษฐกิจและสังคม และการมีส่วนร่วม ของประชาชน (ต่อ)	<p>3.4) กรณีวาระของกรรมการที่พ้นจากตำแหน่งก่อนครบวาระ เหลืออยู่ น้อยกว่าเก้าสิบวันจะไม่ดำเนินการสรรหาหรือแต่งตั้งกรรมการ แทนตำแหน่งที่ว่างลงก็ได้ และให้คณะกรรมการประกอบด้วย กรรมการเท่าที่เหลืออยู่</p> <p>3.5) นอกจากการพ้นตำแหน่งตามวาระ กรรมการพ้นจากตำแหน่งเมื่อ</p> <ul style="list-style-type: none"> <li>- ลาออกหรือไม่อาจทำหน้าที่ต่อไปได้ เช่น เจ็บป่วย หรือเสียชีวิต เป็นต้น</li> <li>- ไม่เข้าร่วมประชุมตามข้อกำหนดของคณะกรรมการติดต่อกัน 4 ครั้ง หรือตามที่คณะกรรมการกำหนด</li> <li>- คณะกรรมการมีมติสองในสามให้ถอดถอนออกจากตำแหน่ง เพราะมีความประพฤติเสื่อมเสีย บกพร่อง หรือไม่สุจริตต่อหน้าที่</li> <li>- ย้ายภูมิลำเนาออกจากพื้นที่ที่มีภูมิลำเนาโดยรอบพื้นที่ศึกษา เกินกว่า 90 วัน</li> <li>- ต้องคำพิพากษาให้เป็นบุคคลล้มละลาย หรือต้องคำพิพากษา ถึงที่สุดให้จำคุก เว้นแต่ความผิดลหุโทษ หรือความผิดอันเกิดจาก การกระทำโดยประมาท</li> <li>- วิกลจริต หรือจิตฟั่นเฟือน หรือถูกศาลสั่งให้เป็นบุคคลไร้ความ สามารถหรือเสมือนไร้ความสามารถ</li> </ul>	- ชุมชนโดยรอบพื้นที่ โครงการ	- ตลอดระยะเวลาดำเนินการ	- การนิคมอุตสาหกรรม แห่งประเทศไทย (กนอ.)

ลงชื่อ .....  
(นายอัฐพล จรรย์ฉกรรยา)  
รองผู้ว่าการ ปฏิบัติงานแทน  
ผู้ว่าการการนิคมอุตสาหกรรมแห่งประเทศไทย

กรกฎาคม 2562  
หน้า 85/125

ลงชื่อ .....  
(นายสมชาย ปิยะวารสกุล)  
ผู้อำนวยการสิ่งแวดล้อม  
บริษัท เทคนิคสิ่งแวดล้อมไทย จำกัด



ตารางที่ 2 (ต่อ) มาตรการป้องกันและแก้ไขผลกระทบสิ่งแวดล้อม โครงการพัฒนานิคมอุตสาหกรรมในพื้นที่ระยองเศรษฐกิจภาคตะวันออก นิคมอุตสาหกรรม Smart Park  
ของนิคมอุตสาหกรรมแห่งประเทศไทย ระยะดำเนินการ

องค์ประกอบทางสิ่งแวดล้อมและคุณค่าต่างๆ	มาตรการป้องกันและแก้ไขผลกระทบสิ่งแวดล้อม	สถานที่ดำเนินการ	ระยะเวลาดำเนินการ	ผู้รับผิดชอบ
5.1 เศรษฐกิจและสังคมและการมีส่วนร่วมของประชาชน (ต่อ)	<p>3.6) หากมีกรรมการท่านใดประสงค์จะลาออกหรือไม่อาจทำหน้าที่ต่อไปได้ ให้มีหนังสือแจ้งต่อประธานหรือฝ่ายเลขานุการอย่างน้อย 15 วัน ก่อนที่จะมีกำหนดการประชุมครั้งต่อไป และให้ฝ่ายเลขานุการนำรายชื่อคณะกรรมการท่านใหม่แจ้งต่อที่ประชุมในวาระต่อไป</p> <p>3.7) การจัดประชุมคณะกรรมการฯ ต้องมีกรรมการฯ มาประชุมไม่น้อยกว่าสองในสามของจำนวนคณะกรรมการฯ ทั้งหมดจึงจะเป็นองค์ประชุม โดยมีความถี่ในการประชุมอย่างน้อยปีละ 2 ครั้ง หรือแล้วแต่คณะกรรมการฯ เห็นสมควร แต่หากพบว่ามีความจำเป็นเร่งด่วนสามารถประชุมก่อนกำหนดเวลาปกติได้ โดยให้อยู่ในดุลยพินิจของคณะกรรมการฯ สองในสามของคณะกรรมการฯ ทั้งหมด</p> <p>3.8) ให้ผู้เข้าร่วมประชุมเซ็นชื่อเข้าร่วมประชุมทุกครั้ง หากมีการมอบหมายให้บุคคลอื่นมาประชุมแทนต้องมีหนังสือรับรองจากผู้แทนตัวจริงทุกครั้งจึงจะถือว่ามียกสิทธิ์ในการลงมติ ถ้าไม่มีหนังสือรับรองถือว่าเป็นผู้เข้าร่วมประชุมเท่านั้น ไม่นับเป็นองค์ประชุม</p> <p>3.9) กำหนดให้มีการฝึกอบรมคณะกรรมการอย่างน้อย 1 ครั้ง ในช่วงรอบวาระของคณะกรรมการ</p> <p>3.10) กำหนดให้คณะกรรมการมีการศึกษาดูงานด้านการจัดการสิ่งแวดล้อม อย่างน้อยปีละ 2 ครั้ง</p>	- ชุมชนโดยรอบพื้นที่โครงการ	- ตลอดระยะเวลาดำเนินการ	- การนิคมอุตสาหกรรมแห่งประเทศไทย (กนอ.)

ลงชื่อ .....  
(นายอัฐพล จีรวัดน์จรรยา)  
รองผู้จัดการ ปฏิบัติงานแทน  
ผู้ว่าการนิคมอุตสาหกรรมแห่งประเทศไทย

กรกฎาคม 2562  
หน้า 86/125

ลงชื่อ .....  
(นายสมชาย ปิยะวารสกุล)  
ผู้อำนวยการสิ่งแวดล้อม  
บริษัท เทคโนโลยีสิ่งแวดล้อมไทย จำกัด



ตารางที่ 2 (ต่อ) มาตรการป้องกันและแก้ไขผลกระทบสิ่งแวดล้อม โครงการพัฒนานิคมอุตสาหกรรมในพื้นที่ระเบียงเศรษฐกิจภาคตะวันออก นิคมอุตสาหกรรม Smart Park  
ของการนิคมอุตสาหกรรมแห่งประเทศไทย ระยะดำเนินการ

องค์ประกอบทางสิ่งแวดล้อมและคุณค่าต่างๆ	มาตรการป้องกันและแก้ไขผลกระทบสิ่งแวดล้อม	สถานที่ดำเนินการ	ระยะเวลาดำเนินการ	ผู้รับผิดชอบ
5.1 เศรษฐกิจและสังคมและการมีส่วนร่วมของประชาชน (ต่อ)	4) งบประมาณในการดำเนินงานของคณะกรรมการฯ โครงการจะสนับสนุนงบประมาณในการดำเนินงานของคณะกรรมการต่างๆ โครงการจะจัดตั้งคณะกรรมการติดตามตรวจสอบผลกระทบสิ่งแวดล้อม (EIA Monitoring Committee) ตามแนวทางข้างต้นภายใน 12 เดือน หลังจากรายงานฯ ผ่านความเห็นชอบจากคณะกรรมการสิ่งแวดล้อมแห่งชาติ และคณะรัฐมนตรีแล้ว	- ชุมชนโดยรอบพื้นที่โครงการ	- ตลอดระยะเวลาดำเนินการ	- การนิคมอุตสาหกรรมแห่งประเทศไทย (กนอ.)
5.2 อาชีวอนามัยและความปลอดภัย	1) ความปลอดภัยทั่วไปและแผนปฏิบัติการฉุกเฉิน - จัดให้มีศูนย์อำนวยการภาวะฉุกเฉินในพื้นที่โครงการ เพื่อทำหน้าที่ในการประสานงานกับโรงงานต่าง ๆ ภายในนิคมอุตสาหกรรม	- ภายในพื้นที่โครงการ	- เมื่อเปิดดำเนินการ	- การนิคมอุตสาหกรรมแห่งประเทศไทย (กนอ.)
	- จัดให้มีมาตรการด้านความปลอดภัยและแผนฉุกเฉิน กรณีเกิดอุบัติเหตุหรือเพลิงไหม้ เพื่อใช้เป็นแนวทางปฏิบัติสำหรับโรงงานต่างๆ ในการประสานงานด้านความช่วยเหลือระหว่างโรงงานในโครงการและหน่วยงานภายนอกที่เกี่ยวข้อง โดยให้ดำเนินการตามระดับภาวะฉุกเฉินและสายบังคับบัญชาของระดับภาวะฉุกเฉินทั้ง 3 ระดับ ที่โครงการได้กำหนดไว้ (รูปที่ 3 ถึงรูปที่ 6)	- ภายในพื้นที่โครงการ	- ก่อนเปิดดำเนินการ	- การนิคมอุตสาหกรรมแห่งประเทศไทย (กนอ.)
	- กำหนดให้ทุกโรงงานต้องมีข้อกำหนด กฎ ระเบียบเกี่ยวกับความปลอดภัยในการทำงาน	- ภายในพื้นที่โครงการ	- ก่อนเปิดดำเนินการ	- การนิคมอุตสาหกรรมแห่งประเทศไทย (กนอ.)
	- กำหนดให้โรงงานต่าง ๆ ในพื้นที่โครงการจัดทำแผนงานด้านความปลอดภัย รวมทั้งการฝึกซ้อมและอบรมด้านความปลอดภัยให้กับพนักงานของโรงงานนั้นอย่างน้อยปีละ 1 ครั้ง	- ภายในพื้นที่โครงการ	- เมื่อเปิดดำเนินการ ตลอดระยะเวลาดำเนินการ	- การนิคมอุตสาหกรรมแห่งประเทศไทย (กนอ.)

ลงชื่อ .....

(นายอรรถพล จีระวัฒนจักรยา)

รองผู้ว่าการ ปฏิบัติงานแทน

ผู้ว่าการการนิคมอุตสาหกรรมแห่งประเทศไทย

กรกฎาคม 2562

หน้า 87/125

ลงชื่อ .....

(นายสมชาย ปิยะวารสกุล)

ผู้อำนวยการสิ่งแวดล้อม

บริษัท เทคนิคสิ่งแวดล้อมไทย จำกัด

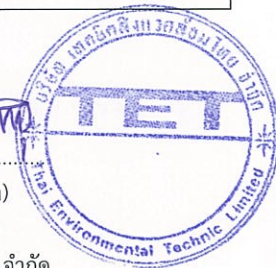

ตารางที่ 2 (ต่อ) มาตรการป้องกันและแก้ไขผลกระทบสิ่งแวดล้อม โครงการพัฒนานิคมอุตสาหกรรมในพื้นที่ระยองเศรษฐกิจภาคตะวันออก นิคมอุตสาหกรรม Smart Park  
ของนิคมอุตสาหกรรมแห่งประเทศไทย ระยะดำเนินการ

องค์ประกอบทางสิ่งแวดล้อม และคุณค่าต่างๆ	มาตรการป้องกันและแก้ไขผลกระทบสิ่งแวดล้อม	สถานที่ดำเนินการ	ระยะเวลาดำเนินการ	ผู้รับผิดชอบ
5.2 อาชีวอนามัยและ ความปลอดภัย (ต่อ)	- จัดให้มีการประชุมเจ้าหน้าที่ด้านความปลอดภัยของโรงงานอุตสาหกรรม ต่างๆ ในนิคมอุตสาหกรรมฯ เพื่อปรับปรุงแก้ไขแผนฉุกเฉินและมาตรการ ด้านความปลอดภัย	- ภายในพื้นที่โครงการ	- ตลอดระยะเวลาดำเนินการ	- การนิคมอุตสาหกรรม แห่งประเทศไทย (กนอ.)
	- จัดให้มีเจ้าหน้าที่รักษาความปลอดภัยตลอด 24 ชั่วโมง โดยต้องผ่านการ ฝึกอบรมตามมาตรการรักษาความปลอดภัยของโครงการฯ และร่วมใน การฝึกซ้อมป้องกันอัคคีภัย เพื่อคอยควบคุมและตรวจตราดูแลการทำงาน และจะมีวิทยุสื่อสารใช้ในการติดต่อส่งข่าวสารกันระหว่างจุดตรวจต่างๆ ภายในโครงการ การเปลี่ยนกะในการทำงานจะมีการมอบหมายงาน และการทำงานจะมีหัวหน้าควบคุมงาน	- ภายในพื้นที่โครงการ	- ตลอดระยะเวลาดำเนินการ	- การนิคมอุตสาหกรรม แห่งประเทศไทย (กนอ.)
	- โครงการจะต้องเข้าร่วมซ้อมแผนฉุกเฉินรวมถึงแผนอพยพร่วมกับโรงงาน ต่างๆ ในพื้นที่ และศูนย์ปฏิบัติการและศูนย์ควบคุมของกนอ.เป็นประจำ ทุกปี อย่างน้อยปีละ 1 ครั้ง เพื่อเตรียมความพร้อมและลดผลกระทบที่ อาจจะเกิดขึ้น	- ภายในพื้นที่โครงการ	- ตลอดระยะเวลาดำเนินการ	- การนิคมอุตสาหกรรม แห่งประเทศไทย (กนอ.)
	- โครงการจะต้องจัดให้มีการประสานงานร่วมกัน เพื่อให้มีการจัดซ้อมแผน ฉุกเฉินร่วมกันระดับนิคมอุตสาหกรรมใกล้เคียง ได้แก่ นิคมอุตสาหกรรม มาบตาพุด นิคมอุตสาหกรรมดับบลิวเอชเอ ตะวันออก (มาบตาพุด) นิคม อุตสาหกรรมเอเชีย และโรงแยกก๊าซธรรมชาติของบริษัท ปตท. จำกัด (มหาชน) ร่วมกัน อย่างน้อยปีละ 1 ครั้ง	- ภายในพื้นที่โครงการ	- ตลอดระยะเวลาดำเนินการ	- การนิคมอุตสาหกรรม แห่งประเทศไทย (กนอ.)

ลงชื่อ .....  
(นายอัฐพล จรรย์ฉกรรยา)  
รองผู้จัดการ ปฏิบัติงานแทน  
ผู้ว่าการการนิคมอุตสาหกรรมแห่งประเทศไทย

กรกฎาคม 2562  
หน้า 88/125

ลงชื่อ .....  
(นายสมชาย ปิยะวารสกุล)  
ผู้อำนวยการสิ่งแวดล้อม  
บริษัท เทคนิคสิ่งแวดล้อมไทย จำกัด





ตารางที่ 2 (ต่อ) มาตรการป้องกันและแก้ไขผลกระทบสิ่งแวดล้อม โครงการพัฒนานิคมอุตสาหกรรมในพื้นที่ระเบียงเศรษฐกิจภาคตะวันออก นิคมอุตสาหกรรม Smart Park ของการนิคมอุตสาหกรรมแห่งประเทศไทย ระยะดำเนินการ

องค์ประกอบทางสิ่งแวดล้อม และคุณค่าต่างๆ	มาตรการป้องกันและแก้ไขผลกระทบสิ่งแวดล้อม	สถานที่ดำเนินการ	ระยะเวลาดำเนินการ	ผู้รับผิดชอบ
5.2 อาชีวอนามัยและความปลอดภัย (ต่อ)	- โครงการจะต้องดำเนินการรวบรวมข้อมูลจากระบบเทคโนโลยี Internet of Thing หรือ I.O.T. เพื่อส่งไปยังศูนย์ปฏิบัติการและศูนย์ควบคุมพื้นที่มาบตาพุดของ กนอ. ซึ่งทำหน้าที่ติดตาม เฝ้าระวังและควบคุมคุณภาพสิ่งแวดล้อม ให้อยู่ในเกณฑ์มาตรฐานที่กฎหมายกำหนด เพื่อสร้างความเชื่อมั่นให้แก่ชุมชนในพื้นที่โดยรอบ	- ภายในพื้นที่โครงการ	- ตลอดระยะเวลาดำเนินการ	- การนิคมอุตสาหกรรมแห่งประเทศไทย (กนอ.)
	- กำหนดให้โรงงานอุตสาหกรรมต่างๆ ที่เข้ามาตั้งในโครงการ ดำเนินการในเรื่องต่อไปนี้ <ul style="list-style-type: none"> <li>• จัดให้มีอุปกรณ์ป้องกันอันตรายส่วนบุคคล เช่น หมวกนิรภัย รองเท้านิรภัย ถุงมือ เป็นต้น ตามความเหมาะสมแก่คนงาน</li> <li>• ฝึกอบรมพนักงานก่อนเข้าทำงาน เพื่อให้เข้าใจและตระหนักในการทำงานที่ปลอดภัย และหลังจากทำงานแล้วเป็นระยะๆ ในหัวข้อที่เกี่ยวข้องกับความปลอดภัยในงานที่ทำ</li> <li>• จัดทำคู่มือความปลอดภัยสำหรับพนักงาน เพื่อให้เข้าใจถึงระเบียบกฎเกณฑ์ และมาตรการต่างๆ ด้านความปลอดภัย</li> <li>• ร่วมมือกับโรงงานอุตสาหกรรมต่างๆ ในการอบรมให้พนักงานรู้จักและเข้าใจวิธีใช้เครื่องดับเพลิง การผจญเพลิง และการอพยพพนักงานในกรณีที่เกิดเหตุฉุกเฉิน</li> <li>• กำหนดและจัดให้มีอุปกรณ์ดับเพลิงอย่างเพียงพอและเหมาะสม ซึ่งอุปกรณ์ดับเพลิงจะได้รับการตรวจสอบอย่างสม่ำเสมอ โดยมีตำแหน่ง ที่ติดตั้งเพื่อการป้องกันและระงับอัคคีภัย</li> </ul>	- ภายในพื้นที่โครงการ	- ตลอดระยะเวลาดำเนินการ	- การนิคมอุตสาหกรรมแห่งประเทศไทย (กนอ.)

ลงชื่อ .....  
 นายอรรุพล จิรวัดน์จรรยา)  
 รองผู้ว่าการ ปฏิบัติงานแทน  
 ผู้ว่าการการนิคมอุตสาหกรรมแห่งประเทศไทย

กรกฎาคม 2562  
 หน้า 89/125

ลงชื่อ .....  
 (นายสมชาย ปิยะวารสกุล)  
 ผู้อำนวยการสิ่งแวดล้อม  
 บริษัท เทคนิคสิ่งแวดล้อมไทย จำกัด



ตารางที่ 2 (ต่อ) มาตรการป้องกันและแก้ไขผลกระทบสิ่งแวดล้อม โครงการพัฒนานิคมอุตสาหกรรมในพื้นที่ระเบียงเศรษฐกิจภาคตะวันออก นิคมอุตสาหกรรม Smart Park ของการนิคมอุตสาหกรรมแห่งประเทศไทย ระยะดำเนินการ

องค์ประกอบทางสิ่งแวดล้อมและคุณค่าต่างๆ	มาตรการป้องกันและแก้ไขผลกระทบสิ่งแวดล้อม	สถานที่ดำเนินการ	ระยะเวลาดำเนินการ	ผู้รับผิดชอบ
5.2 อาชีวอนามัยและความปลอดภัย (ต่อ)	- โครงการจะต้องส่งเสริมและสนับสนุนรวมทั้งเผยแพร่และอบรมความรู้ความเข้าใจในการจัดทำ Safety Compliance Audit แก่โรงงานอย่างต่อเนื่อง และจะต้องจัดให้มีการประเมินผลเกี่ยวกับความปลอดภัยต่างๆ และจัดส่งข้อมูลเกี่ยวกับระบบบริการความปลอดภัยให้ กนอ. ทราบ โดยมีรายละเอียดครอบคลุมในหัวข้อต่างๆ ดังต่อไปนี้	- ภายในพื้นที่โครงการ	- ตลอดระยะเวลาดำเนินการ	- การนิคมอุตสาหกรรมแห่งประเทศไทย (กนอ.)
	<ul style="list-style-type: none"> <li>• จัดให้มีการประชุมเจ้าหน้าที่ด้านความปลอดภัยของโรงงานอุตสาหกรรมอย่างน้อยปีละ 1 ครั้ง เพื่อปรับปรุงข้อมูลเกี่ยวกับอุปกรณ์ดับเพลิง แผนปฏิบัติการฉุกเฉิน และมาตรการด้านความปลอดภัย</li> <li>• ให้คณะกรรมการความปลอดภัยจัดตั้งศูนย์ข้อมูลด้านความปลอดภัยในการทำงาน โดยประสานงานและเก็บรวบรวมข้อมูลจากโรงงานต่างๆ</li> <li>• จัดให้มีการแลกเปลี่ยนความคิดเห็นเกี่ยวกับแผนการจัดการด้านความปลอดภัยภายในโรงงาน</li> <li>• จัดทำวารสารด้านความปลอดภัยเพื่อเผยแพร่ข้อมูลข่าวสารด้านวิชาการ และรายงานสถานการณ์หรือกิจกรรมด้านความปลอดภัยในโรงงาน</li> <li>• จัดให้มีการฝึกอบรมด้านความปลอดภัย โดยมีคณะกรรมการความปลอดภัยเป็นศูนย์กลางในการติดต่อหน่วยงานราชการให้เข้ามาฝึกอบรมด้านความปลอดภัยตามที่กฎหมายกำหนด เช่น การฝึกอบรมด้านการดับเพลิง และอบรมเจ้าหน้าที่ความปลอดภัยในระดับต่าง ๆ เป็นต้น</li> <li>• จัดให้มีสัปดาห์แห่งความปลอดภัยในพื้นที่โครงการ</li> </ul>	- ภายในพื้นที่โครงการ	- ตลอดระยะเวลาดำเนินการ	- การนิคมอุตสาหกรรมแห่งประเทศไทย (กนอ.)

ลงชื่อ .....  
 (นายอิทธิพล จิรวัดน์จรรยา)  
 รองผู้จัดการ ปฏิบัติงานแทน  
 ผู้ว่าการการนิคมอุตสาหกรรมแห่งประเทศไทย

กรกฎาคม 2562  
 หน้า 90/125

ลงชื่อ .....  
 (นายสมชาย ปิยะวารสกุล)  
 ผู้อำนวยการสิ่งแวดล้อม  
 บริษัท เทคนิคสิ่งแวดล้อมไทย จำกัด



ตารางที่ 2 (ต่อ) มาตรการป้องกันและแก้ไขผลกระทบสิ่งแวดล้อม โครงการพัฒนานิคมอุตสาหกรรมในพื้นที่ระเบียงเศรษฐกิจภาคตะวันออก นิคมอุตสาหกรรม Smart Park  
ของนิคมอุตสาหกรรมแห่งประเทศไทย ระยะดำเนินการ

องค์ประกอบทางสิ่งแวดล้อมและคุณค่าต่างๆ	มาตรการป้องกันและแก้ไขผลกระทบสิ่งแวดล้อม	สถานที่ดำเนินการ	ระยะเวลาดำเนินการ	ผู้รับผิดชอบ
5.2 อาชีวอนามัยและความปลอดภัย (ต่อ)	<ul style="list-style-type: none"> <li>• ประสานงานกับโรงงานต่างๆ ในการจัดทำและฝึกซ้อมแผนฉุกเฉินของโครงการตามระดับภาวะฉุกเฉินและสายบังคับบัญชาของระดับภาวะฉุกเฉินที่โครงการกำหนดไว้ทั้ง 3 ระดับ</li> <li>- จัดเตรียมอุปกรณ์ป้องกันอัคคีภัยให้สอดคล้องเป็นไปตามที่กฎหมายกำหนด ที่เกี่ยวข้องดังนี้ <ul style="list-style-type: none"> <li>• ขนาดของหัวดับเพลิงจะต้องมีขนาดไม่น้อยกว่า 100 มิลลิเมตร และขนาดของข้อต่อทางน้ำเข้าหัวดับเพลิงกับระบบท่อน้ำ จะต้องมีขนาดเส้นผ่านศูนย์กลางไม่น้อยกว่า 150 มิลลิเมตร และหัวน้ำออกให้มีวาล์วปิด-เปิดขนาดเส้นผ่านศูนย์กลาง 65 มิลลิเมตร พร้อมประตุน้ำจำนวน 2 ข้าง</li> <li>• ชนิดของหัวดับเพลิงจะต้องเป็นระบบเปียก (Wet Barrel)</li> <li>• หัวต่อสายฉีดดับเพลิงเป็นหัวต่อแบบสวมเสร็จ (ตัวเมีย) พร้อมฝาครอบและโซ่ โดยมีระยะห่างระหว่างท่อดับเพลิงและแต่ละหัวต้องไม่เกิน 150 เมตร</li> <li>• ระบบส่งน้ำดับเพลิงมีความดันของจุดจ่ายน้ำดับเพลิงไม่น้อยกว่า 1.5 บาร์ และไม่มากกว่า 6.0 บาร์</li> <li>• ความสูงของหัวดับเพลิงจะต้องสูงไม่น้อยกว่า 0.6 เมตร วัดจากแนวศูนย์กลางของหัวน้ำออกถึงระดับพื้นดิน</li> <li>• กำหนดให้ภายในอาคารของโรงงานต่างๆ ต้องจัดให้มีระบบป้องกันอัคคีภัยให้สอดคล้องเป็นไปตามกฎหมายควบคุมอาคารหรือกฎหมายอื่นที่เกี่ยวข้อง โดยเบื้องต้นต้องจัดเตรียมให้มีอุปกรณ์ ดังนี้</li> </ul> </li> </ul>	- ภายในพื้นที่โครงการ	- ตลอดระยะเวลาดำเนินการ	- การนิคมอุตสาหกรรมแห่งประเทศไทย (กนอ.)

ลงชื่อ .....



(นายอัฐพล จรวิวัฒน์จรรยา)

รองผู้จัดการ ปฏิบัติงานแทน

ผู้ว่าการการนิคมอุตสาหกรรมแห่งประเทศไทย

กรกฎาคม 2562

หน้า 91/125

ลงชื่อ .....

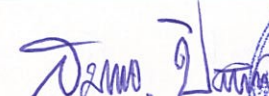

(นายสมชาย ปิยะวารสกุล)

ผู้อำนวยการสิ่งแวดล้อม

บริษัท เทคนิคสิ่งแวดล้อมไทย จำกัด



ตารางที่ 2 (ต่อ) มาตรการป้องกันและแก้ไขผลกระทบสิ่งแวดล้อม โครงการพัฒนานิคมอุตสาหกรรมในพื้นที่ระยองเศรษฐกิจภาคตะวันออก นิคมอุตสาหกรรม Smart Park  
ของนิคมอุตสาหกรรมแห่งประเทศไทย ระยะดำเนินการ

องค์ประกอบทางสิ่งแวดล้อม และคุณค่าต่างๆ	มาตรการป้องกันและแก้ไขผลกระทบสิ่งแวดล้อม	สถานที่ดำเนินการ	ระยะเวลาดำเนินการ	ผู้รับผิดชอบ
5.2 อาชีวอนามัยและ ความปลอดภัย (ต่อ)	<ul style="list-style-type: none"> <li>➢ เครื่องดับเพลิงมือถือ (Portable Fire Extinguisher) ชนิดที่ เหมาะสมกับประเภทของเชื้อเพลิงขนาดไม่น้อยกว่า 4.5 กิโลกรัม ติดตั้งภายในอาคารตามมาตรฐานของสมาคมป้องกันอัคคีภัย แห่งชาติ ของสหรัฐอเมริกา (National Fire Protection Association, NFPA)</li> <li>➢ ระบบสัญญาณแจ้งเหตุเพลิงไหม้เป็นระบบการให้สัญญาณเตือน อัคคีภัยแบบธรรมดาและแบบอัตโนมัติรวมกัน เมื่อเกิดเพลิงไหม้ขึ้น อุปกรณ์เตือนภัยจะส่งสัญญาณไปที่แผงควบคุมอัคคีภัย ซึ่งจะแสดง ไฟสัญญาณให้รู้ว่าอุปกรณ์ตัวใดและพื้นที่ทำงานใด จากนั้นแผง ควบคุมจะสั่งการให้กระดิ่งดังเตือนให้ทราบ เพื่ออพยพออกไปสู่ พื้นที่ที่ปลอดภัย ซึ่งระบบดังกล่าวประกอบด้วยอุปกรณ์ต่างๆ ดังนี้ <ul style="list-style-type: none"> <li>❖ อุปกรณ์เริ่มส่งสัญญาณ (Initiating Devices) ได้แก่ อุปกรณ์ ตรวจสอบความร้อนแบบอุณหภูมิ (Heat Detector) และ อุปกรณ์ตรวจสอบควันออกแบบไอออนไนเซชัน (Ionization Smoke Detector)</li> <li>❖ แผงควบคุม (Control Panel)</li> <li>❖ อุปกรณ์แจ้งสัญญาณด้วยเสียง ได้แก่ กระดิ่ง หูด และสัญญาณ ไฟแบบไม่มีรหัส</li> </ul> </li> </ul>	- ภายในพื้นที่โครงการ	- ตลอดระยะเวลาดำเนินการ	- การนิคมอุตสาหกรรม แห่งประเทศไทย (กนอ.)

ลงชื่อ .....  
(นายอัฐพล จิรวัดน์จรรยา)  
รองผู้จัดการ ปฏิบัติงานแทน  
ผู้อำนวยการนิคมอุตสาหกรรมแห่งประเทศไทย

กรกฎาคม 2562  
หน้า 92/125

ลงชื่อ .....  
(นายสมชาย ปิยะวรสกุล)  
ผู้อำนวยการสิ่งแวดล้อม  
บริษัท เทคนิคสิ่งแวดล้อมไทย จำกัด



ตารางที่ 2 (ต่อ) มาตรการป้องกันและแก้ไขผลกระทบสิ่งแวดล้อม โครงการพัฒนานิคมอุตสาหกรรมในพื้นที่ระเบียงเศรษฐกิจภาคตะวันออก นิคมอุตสาหกรรม Smart Park  
ของนิคมอุตสาหกรรมแห่งประเทศไทย ระยะดำเนินการ

องค์ประกอบทางสิ่งแวดล้อมและคุณค่าต่างๆ	มาตรการป้องกันและแก้ไขผลกระทบสิ่งแวดล้อม	สถานที่ดำเนินการ	ระยะเวลาดำเนินการ	ผู้รับผิดชอบ
5.2 อาชีวอนามัยและความปลอดภัย (ต่อ)	- กำหนดให้มีการแลกเปลี่ยนแผนฉุกเฉินระหว่างโรงงาน และทำการฝึกซ้อมร่วมกับโรงงานข้างเคียงอย่างน้อยปีละ 1 ครั้ง	- ภายในพื้นที่โครงการ	- ตลอดระยะเวลาดำเนินการ	- การนิคมอุตสาหกรรมแห่งประเทศไทย (กนอ.)
	- จัดทำแผนปฏิบัติการฉุกเฉินร่วมกับชุมชนโดยรอบพื้นที่โครงการ และหน่วยงานท้องถิ่นที่เกี่ยวข้อง พร้อมทั้งจัดให้มีการฝึกซ้อมร่วมกันตามแผนดังกล่าวอย่างน้อยปีละ 1 ครั้ง เพื่อเป็นการเตรียมความพร้อมกรณีเกิดเหตุฉุกเฉิน	- ภายในพื้นที่โครงการ	- ตลอดระยะเวลาดำเนินการ	- การนิคมอุตสาหกรรมแห่งประเทศไทย (กนอ.)
	- กำหนดให้โรงงานต่างๆ ในโครงการตรวจสอบสภาพของอุปกรณ์/เครื่องจักรและระบบไฟฟ้าต่างๆ อย่างสม่ำเสมอ อย่างน้อยปีละ 1 ครั้ง พร้อมทั้งส่งผลการตรวจสอบให้โครงการทราบ	- ภายในพื้นที่โครงการ	- ตลอดระยะเวลาดำเนินการ	- การนิคมอุตสาหกรรมแห่งประเทศไทย (กนอ.)
	- กรณีเกิดเหตุเพลิงไหม้ในพื้นที่โครงการ ให้มีการประชาสัมพันธ์ให้ชุมชนโดยรอบพื้นที่โครงการในรัศมี 5 กิโลเมตร ได้รับทราบข้อมูลข่าวสารได้แก่ โรงงานที่เป็นแหล่งกำเนิดอัคคีภัย และมีการรายงานสถานการณ์รายชั่วโมง ผ่านทางสื่อชุมชน และเครือข่ายชุมชน เช่น เสียงตามสายวิทยุชุมชน ผู้นำชุมชน และคณะกรรมการติดตามตรวจสอบผลกระทบสิ่งแวดล้อม (EIA Monitoring Committee) เป็นต้น	- ชุมชนโดยรอบพื้นที่โครงการ	- ตลอดระยะเวลาดำเนินการ	- การนิคมอุตสาหกรรมแห่งประเทศไทย (กนอ.)
	- กำหนดให้โรงงานต่าง ๆ ต้องจัดทำบันทึกสถิติการเกิดอุบัติเหตุภายในโรงงาน พร้อมรายงานให้โครงการทราบเป็นประจำ	- ภายในพื้นที่โครงการ	- ตลอดระยะเวลาดำเนินการ	- การนิคมอุตสาหกรรมแห่งประเทศไทย (กนอ.)
	<b>2) ความปลอดภัยของก๊าซ LPG</b> - กำหนดให้ทุกโรงงานที่มีการเก็บกักก๊าซ LPG ต้องจัดทำแผนปฏิบัติการฉุกเฉินกรณีเกิดการรั่วไหลหรือไฟไหม้ พร้อมทั้งจัดส่งแผนดังกล่าวให้โครงการทราบ และจัดเก็บข้อมูล	- โรงงานที่มีการเก็บกักก๊าซ LPG	- ก่อนเปิดดำเนินการ	- การนิคมอุตสาหกรรมแห่งประเทศไทย (กนอ.)

ลงชื่อ .....  
(นายอัฐพล จีรวัดน์จรรยา)  
รองผู้จัดการ ปฏิบัติงานแทน  
ผู้ว่าการการนิคมอุตสาหกรรมแห่งประเทศไทย

กรกฎาคม 2562  
หน้า 93/125

ลงชื่อ .....  
(นายสมชาย ปิยะวรสกุล)  
ผู้อำนวยการสิ่งแวดล้อม  
บริษัท เทคนิคสิ่งแวดล้อมไทย จำกัด



ตารางที่ 2 (ต่อ) มาตรการป้องกันและแก้ไขผลกระทบสิ่งแวดล้อม โครงการพัฒนานิคมอุตสาหกรรมในพื้นที่ระเบียงเศรษฐกิจภาคตะวันออก นิคมอุตสาหกรรม Smart Park ของการนิคมอุตสาหกรรมแห่งประเทศไทย ระยะดำเนินการ

องค์ประกอบทางสิ่งแวดล้อมและคุณค่าต่างๆ	มาตรการป้องกันและแก้ไขผลกระทบสิ่งแวดล้อม	สถานที่ดำเนินการ	ระยะเวลาดำเนินการ	ผู้รับผิดชอบ
5.2 อาชีวอนามัยและความปลอดภัย (ต่อ)	<ul style="list-style-type: none"> <li>- กำหนดให้โรงงานที่มีการเก็บกักก๊าซ LPG จะต้องจัดเตรียมความปลอดภัยทั่วไป ดังนี้ <ul style="list-style-type: none"> <li>• ทำการติดตั้งเครื่องเตือนภัยจากการรั่วไหลของก๊าซ (Gas Leak Detector)</li> <li>• พื้นที่ติดตั้งเก็บก๊าซต้องแข็งแรง เรียบ ปูพื้นด้วยวัสดุที่ไม่ทำให้เกิดประกายไฟจากการเสียดสี</li> <li>• ติดป้าย “ห้ามสูบบุหรี่” ไว้ในบริเวณลานถังเก็บก๊าซ</li> <li>• ติดตั้งอุปกรณ์ดับเพลิงในบริเวณลานถังเก็บก๊าซ โดยต้องเป็นไปตามมาตรฐาน NFPA</li> <li>• หมั่นตรวจสอบรอยรั่วของท่อก๊าซโดยเฉพาะบริเวณจุดเชื่อมต่อ</li> <li>• ติดตั้งวาล์วนิรภัย (Safety Valve) ในบริเวณจุดสูบลำก๊าซ</li> <li>• ไม่ควรตั้งถังก๊าซใกล้ท่อหรือวางระบายน้ำเปิด เพราะถ้ำก๊าซรั่วไหลอาจไปรวมกันอยู่ในท่อหรือวางระบายน้ำ ซึ่งถ้าหากมีประกายไฟเกิดขึ้นในบริเวณใกล้เคียงอาจเกิดการระเบิดได้</li> </ul> </li> </ul>	- โรงงานที่มีการเก็บกักก๊าซ LPG	- ก่อนเปิดดำเนินการและตลอดระยะเวลาดำเนินการ	- การนิคมอุตสาหกรรมแห่งประเทศไทย (กนอ.)
	<ul style="list-style-type: none"> <li>- โรงงานต้องแจ้งถึงตำแหน่ง ขนาด และจำนวนของถังเก็บกักก๊าซ LPG รวมทั้งรายละเอียดของอุปกรณ์ดับเพลิงที่จัดเตรียมไว้</li> </ul>	- โรงงานที่มีการเก็บกักก๊าซ LPG	- ตลอดระยะเวลาดำเนินการ	- การนิคมอุตสาหกรรมแห่งประเทศไทย (กนอ.)
	<ul style="list-style-type: none"> <li>- โครงการจะต้องร่วมมือกับโรงงานที่มีการเก็บกักก๊าซ LPG ในการควบคุมดูแลในขั้นตอนการขนส่งและขนถ่ายก๊าซของบริษัทที่ทำการขนส่งให้ปฏิบัติตามมาตรการความปลอดภัย</li> </ul>	- โรงงานที่มีการเก็บกักก๊าซ LPG	- ตลอดระยะเวลาดำเนินการ	- การนิคมอุตสาหกรรมแห่งประเทศไทย (กนอ.)

ลงชื่อ .....  
 (นายอัฐพล จรรย์ฉกรรยา)  
 รองผู้จัดการ ปฏิบัติงานแทน  
 ผู้ว่าการการนิคมอุตสาหกรรมแห่งประเทศไทย

กรกฎาคม 2562  
 หน้า 94/125

ลงชื่อ .....  
 (นายสมชาย ปิยะวรสกุล)  
 ผู้อำนวยการสิ่งแวดล้อม  
 บริษัท เทคนิคสิ่งแวดล้อมไทย จำกัด



ตารางที่ 2 (ต่อ) มาตรการป้องกันและแก้ไขผลกระทบสิ่งแวดล้อม โครงการพัฒนานิคมอุตสาหกรรมในพื้นที่ระเบียงเศรษฐกิจภาคตะวันออก นิคมอุตสาหกรรม Smart Park  
ของนิคมอุตสาหกรรมแห่งประเทศไทย ระยะดำเนินการ

องค์ประกอบทางสิ่งแวดล้อม และคุณค่าต่างๆ	มาตรการป้องกันและแก้ไขผลกระทบสิ่งแวดล้อม	สถานที่ดำเนินการ	ระยะเวลาดำเนินการ	ผู้รับผิดชอบ
5.2 อาชีวอนามัยและ ความปลอดภัย (ต่อ)	- โครงการต้องกำหนดให้โรงงานที่ตั้งอยู่ภายในนิคมอุตสาหกรรมแจ้ง รายละเอียดของสารเคมีที่ใช้ในโรงงาน ตามแบบแจ้งรายละเอียดของ สารเคมีอันตรายในสถานประกอบการ ตามประกาศกรมสวัสดิการและ คุ้มครองแรงงาน เรื่อง แบบบัญชีรายชื่อสารเคมีและรายละเอียดข้อมูล ความปลอดภัยของสารเคมีอันตราย พ.ศ. 2556 หรือกฎหมายอื่นที่ เกี่ยวข้องฉบับล่าสุด	- ภายในพื้นที่โครงการ	- ตลอดระยะเวลาดำเนินการ	- การนิคมอุตสาหกรรม แห่งประเทศไทย (กนอ.)
5.3 สาธารณสุข	- จัดให้มีระบบสุขาภิบาลและอนามัยสิ่งแวดล้อมที่ดี เช่น น้ำสะอาดสำหรับ การอุปโภค-บริโภค ระบบบำบัดน้ำเสีย ระบบระบายน้ำ และระบบกำจัด มูลฝอย	- ภายในพื้นที่โครงการ	- ตลอดระยะเวลาดำเนินการ	- การนิคมอุตสาหกรรม แห่งประเทศไทย (กนอ.)
	- โรงงานอุตสาหกรรมต้องจัดให้มีสวัสดิการด้านการรักษาพยาบาลตาม กฎกระทรวง ว่าด้วยการจัดการสถานประกอบกิจการ พ.ศ. 2548 หรือ มาตรฐานอื่นที่เกี่ยวข้องฉบับล่าสุด	- ภายในพื้นที่โครงการ	- ตลอดระยะเวลาดำเนินการ	- การนิคมอุตสาหกรรม แห่งประเทศไทย (กนอ.)
	- โครงการต้องจัดให้มีสถานพยาบาลเบื้องต้น เพื่อรองรับกรณีมีพนักงาน ได้รับบาดเจ็บหรือเจ็บป่วย หากไม่สามารถรักษาที่สถานพยาบาลได้ให้ โครงการจัดส่งเข้ารับการรักษาต่อที่โรงพยาบาลเฉลิมพระเกียรติสมเด็จพระ เทพรัตนราชสุดาฯ สยามบรมราชกุมารี ระยอง โรงพยาบาลบ้านฉาง หรือโรงพยาบาลเอกชนในจังหวัดระยอง	- ภายในพื้นที่โครงการ	- ตลอดระยะเวลาดำเนินการ	- การนิคมอุตสาหกรรม แห่งประเทศไทย (กนอ.)

ลงชื่อ .....  
(นายอรรถพล จีระวัฒน์จรรยา)  
รองผู้จัดการ ปฏิบัติงานแทน  
ผู้อำนวยการนิคมอุตสาหกรรมแห่งประเทศไทย

กรกฎาคม 2562  
หน้า 95/125

ลงชื่อ .....  
(นายสมชาย ปิยะวารสกุล)  
ผู้อำนวยการสิ่งแวดล้อม  
บริษัท เทคนิคสิ่งแวดล้อมไทย จำกัด



ตารางที่ 2 (ต่อ) มาตรการป้องกันและแก้ไขผลกระทบสิ่งแวดล้อม โครงการพัฒนานิคมอุตสาหกรรมในพื้นที่ระเบียงเศรษฐกิจภาคตะวันออก นิคมอุตสาหกรรม Smart Park  
ของนิคมอุตสาหกรรมแห่งประเทศไทย ระยะดำเนินการ

องค์ประกอบทางสิ่งแวดล้อมและคุณค่าต่างๆ	มาตรการป้องกันและแก้ไขผลกระทบสิ่งแวดล้อม	สถานที่ดำเนินการ	ระยะเวลาดำเนินการ	ผู้รับผิดชอบ
5.3 สาธารณสุข (ต่อ)	- โครงการต้องประสานงานและจัดเตรียมความพร้อมในการส่งต่อผู้ป่วยจากพื้นที่โครงการไปยังโรงพยาบาลของภาครัฐหรือเอกชนที่อยู่ใกล้เคียง โดยมีการบันทึกข้อตกลงเกี่ยวกับความร่วมมือด้านการให้บริการร่วมกัน ทั้งนี้ การให้บริการของโครงการจะต้องไม่กระทบกับการให้บริการสาธารณสุขแก่ประชาชนในพื้นที่ให้บริการ	- โรงพยาบาลของภาครัฐหรือเอกชนที่อยู่ใกล้เคียง	- ตลอดระยะเวลาดำเนินการ	- การนิคมอุตสาหกรรมแห่งประเทศไทย (กนอ.)
	- พนักงานที่ทำงานในโครงการ และโรงงานแต่ละแห่งจะต้องได้รับการตรวจสอบสุขภาพก่อนเข้าทำงาน และตรวจสุขภาพเป็นประจำทุกปี โดยแพทย์อาชีวเวชศาสตร์และให้รวบรวมข้อมูลผลการตรวจสุขภาพของพนักงาน หากพบว่า มีการติดโรคติดต่อหรือโรคร้ายแรงต้องได้รับการรักษาจนหายดีก่อนเข้าทำงาน	- ภายในพื้นที่โครงการ	- ตลอดระยะเวลาดำเนินการ	- การนิคมอุตสาหกรรมแห่งประเทศไทย (กนอ.)
	- ส่งเสริมให้โรงงานในพื้นที่โครงการพิจารณาจ้างแรงงานในท้องถิ่นที่มีความสามารถตรงกับความต้องการเข้าทำงานเป็นอันดับแรก เพื่อลดการย้ายถิ่นของแรงงานและลดอัตราการเป็นภาระของเจ้าหน้าที่สาธารณสุข	- โรงงานภายในพื้นที่โครงการ	- ตลอดระยะเวลาดำเนินการ	- การนิคมอุตสาหกรรมแห่งประเทศไทย (กนอ.)
	- จัดให้มีศูนย์ประสานงานในการนำผู้ป่วยส่งโรงพยาบาลได้ทันทีกรณีฉุกเฉินหรือเกิดอุบัติเหตุ	- ภายในพื้นที่โครงการ	- ตลอดระยะเวลาดำเนินการ	- การนิคมอุตสาหกรรมแห่งประเทศไทย (กนอ.)
	- ขอความร่วมมือโรงงานต่างๆ ที่ตั้งอยู่ในพื้นที่โครงการ จัดให้มีสิทธิประกันสังคมสำหรับพนักงาน	- โรงงานภายในพื้นที่โครงการ	- ตลอดระยะเวลาดำเนินการ	- การนิคมอุตสาหกรรมแห่งประเทศไทย (กนอ.)
	- จัดให้มีการเก็บรวบรวมผลการตรวจสุขภาพเพื่อดูแนวโน้มการเจ็บป่วยพนักงานของโรงงาน ตลอดจนส่งเสริมกิจกรรมการออกกำลังกายเพื่อสุขภาพที่ดีของพนักงาน	- ภายในพื้นที่โครงการ	- ตลอดระยะเวลาดำเนินการ	- การนิคมอุตสาหกรรมแห่งประเทศไทย (กนอ.)

ลงชื่อ .....  
(นายอัฐพล จิรวัดน์จรรยา)  
รองผู้จัดการ ปฏิบัติงานแทน  
ผู้ว่าการการนิคมอุตสาหกรรมแห่งประเทศไทย

กรกฎาคม 2562  
หน้า 96/125

ลงชื่อ .....  
(นายสมชาย ปิยะวรสกุล)  
ผู้อำนวยการสิ่งแวดล้อม  
บริษัท เทคโนโลยีสิ่งแวดล้อมไทย จำกัด





ตารางที่ 2 (ต่อ) มาตรการป้องกันและแก้ไขผลกระทบสิ่งแวดล้อม โครงการพัฒนานิคมอุตสาหกรรมในพื้นที่ระยองเศรษฐกิจภาคตะวันออก นิคมอุตสาหกรรม Smart Park  
ของนิคมอุตสาหกรรมแห่งประเทศไทย ระยะดำเนินการ

องค์ประกอบทางสิ่งแวดล้อม และคุณค่าต่างๆ	มาตรการป้องกันและแก้ไขผลกระทบสิ่งแวดล้อม	สถานที่ดำเนินการ	ระยะเวลาดำเนินการ	ผู้รับผิดชอบ
5.3 สาธารณสุข (ต่อ)	- จัดให้มีการสนับสนุนอุปกรณ์ เครื่องมือด้านสาธารณสุขแก่สถานพยาบาล และสถานอนามัย รวมถึงสนับสนุนหน่วยงานสาธารณสุขในพื้นที่ในด้าน ความพร้อมของสถานบริการและศักยภาพบุคลากร จัดให้มีการบริการ ประชาชนด้านสาธารณสุข โดยออกหน่วยแพทย์เคลื่อนที่ให้บริการแก่ ประชาชนในท้องถิ่นเป็นระยะๆ	- สถานพยาบาลและ สถานอนามัยโดยรอบ พื้นที่โครงการ	- ตลอดระยะเวลาดำเนินการ	- การนิคมอุตสาหกรรม แห่งประเทศไทย (กนอ.)
	- เก็บรวบรวมสถิติโรคที่เกิดขึ้นในโรงพยาบาลหรือสถานพยาบาลในพื้นที่ ปีละ 1 ครั้ง	- สถานพยาบาลและ สถานอนามัยโดยรอบ พื้นที่โครงการ	- ตลอดระยะเวลาดำเนินการ	- การนิคมอุตสาหกรรม แห่งประเทศไทย (กนอ.)
	- ทุกโรงงานที่มีการใช้สารเคมีอันตรายต้องส่งเอกสารข้อมูลความปลอดภัย เคมีภัณฑ์ (SDS) ที่มีการนำเข้ามาใช้ในพื้นที่โครงการ ให้โครงการทราบ ทุกครั้ง	- ภายในพื้นที่โครงการ	- ตลอดระยะเวลาดำเนินการ	- การนิคมอุตสาหกรรม แห่งประเทศไทย (กนอ.)
	- สนับสนุนการจัดกิจกรรมมวลชนสัมพันธ์ เพื่อสนับสนุนงานด้านการแพทย์ และสาธารณสุข	- สถานพยาบาลและ สถานอนามัยโดยรอบ พื้นที่โครงการ	- ตลอดระยะเวลาดำเนินการ	- การนิคมอุตสาหกรรม แห่งประเทศไทย (กนอ.)

ลงชื่อ .....  
(นายอัฐพล จีรวัดน์จรรยา)  
รองผู้จัดการ ปฏิบัติงานแทน  
ผู้ว่าการการนิคมอุตสาหกรรมแห่งประเทศไทย

กรกฎาคม 2562  
หน้า 97/125

ลงชื่อ .....  
(นายสมชาย ปิยะวารสกุล)  
ผู้อำนวยการสิ่งแวดล้อม  
บริษัท เทคนิคสิ่งแวดล้อมไทย จำกัด



ตารางที่ 2 (ต่อ) มาตรการป้องกันและแก้ไขผลกระทบสิ่งแวดล้อม โครงการพัฒนานิคมอุตสาหกรรมในพื้นที่ระเบียงเศรษฐกิจภาคตะวันออก นิคมอุตสาหกรรม Smart Park  
ของนิคมอุตสาหกรรมแห่งประเทศไทย ระยะดำเนินการ

องค์ประกอบทางสิ่งแวดล้อม และคุณค่าต่างๆ	มาตรการป้องกันและแก้ไขผลกระทบสิ่งแวดล้อม	สถานที่ดำเนินการ	ระยะเวลาดำเนินการ	ผู้รับผิดชอบ
5.4 สุขภาพ/พื้นที่ สีเขียว	- กำหนดให้โครงการดำเนินการปลูกต้นไม้บริเวณพื้นที่สีเขียวและแนวกัน ชนของโครงการ ความกว้างไม่น้อยกว่า 10 เมตร โดยรอบพื้นที่โครงการ มีพื้นที่รวม 238.32 ไร่ คิดเป็นร้อยละ 17.22 ของพื้นที่ทั้งหมด เพื่อปลูก ไม้ยืนต้น เรือนยอดทรงพุ่มสูง ไม่น้อยกว่า 3 แกวสลับฟันปลา พร้อมทั้ง ปรับปรุงสภาพภูมิทัศน์ให้เหมาะสมและสวยงาม สอดคล้องกับสภาพ ภูมิประเทศและชุมชนโดยรอบ ตั้งแต่เริ่มพัฒนาโครงการ	- ภายในพื้นที่โครงการ	- ตลอดระยะเวลาดำเนินการ	- การนิคมอุตสาหกรรม แห่งประเทศไทย (กนอ.)
	- พันธุ์ไม้ที่นำมาปลูกในพื้นที่โครงการ และแนวกันชน (Buffer Zone) พิจารณาปลูกพันธุ์ไม้ประเภทต่างๆ เช่น สนประดิพัทธ์ ประดู่ กระจับถั่ว อโศกอินเดีย และทรงบาดาล เป็นต้น ซึ่งพันธุ์ไม้ดังกล่าวเป็นพันธุ์ไม้ที่ สามารถลดผลกระทบจากมลพิษทางอากาศได้เป็นอย่างดี (อ้างอิงจากการ ตรวจสอบกับหนังสือพรรณไม้ที่มีศักยภาพลดมลพิษในพื้นที่จังหวัดระยอง และพื้นที่ใกล้เคียงฉบับประชาชน จัดทำโดยสำนักงานนโยบายและแผน ทรัพยากรธรรมชาติและสิ่งแวดล้อม (สผ.) พ.ศ. 2555)	- ภายในพื้นที่โครงการ	- ตลอดระยะเวลาดำเนินการ	- การนิคมอุตสาหกรรม แห่งประเทศไทย (กนอ.)
	- ดูแลและบำรุงรักษาต้นไม้ที่ปลูกในพื้นที่สีเขียวให้เจริญเติบโตอยู่เป็น ประจำและในกรณีที่ดินไม้ตายหรือได้รับความเสียหาย โครงการจะทำการ ปลูกซ่อมแซมให้แล้วเสร็จภายใน 1 เดือน	- ภายในพื้นที่โครงการ	- ตลอดระยะเวลาดำเนินการ	- การนิคมอุตสาหกรรม แห่งประเทศไทย (กนอ.)
	- กำหนดให้ทุกโรงงานมีพื้นที่สีเขียวในพื้นที่โรงงานอย่างน้อย ร้อยละ 5 ของพื้นที่โรงงาน	- โรงงานต่างๆ ในพื้นที่ โครงการ	- ตลอดระยะเวลาดำเนินการ	- การนิคมอุตสาหกรรม แห่งประเทศไทย (กนอ.)

ลงชื่อ .....  
(นายอัฐพล จรรย์ฉกรรยา)  
รองผู้จัดการ ปฏิบัติงานแทน  
ผู้อำนวยการนิคมอุตสาหกรรมแห่งประเทศไทย

กรกฎาคม 2562  
หน้า 98/125

ลงชื่อ .....  
(นายสมชาย ปิยะวารสกุล)  
ผู้อำนวยการสิ่งแวดล้อม  
บริษัท เทคนิคสิ่งแวดล้อมไทย จำกัด



ตารางการใช้ประโยชน์ที่ดินของโครงการ			
สัญลักษณ์	ประเภทการใช้ประโยชน์ที่ดิน	เนื้อที่ (ไร่)	ร้อยละ(%)
	พื้นที่อุตสาหกรรม	621.55	44.92
	พื้นที่อุตสาหกรรมที่พัฒนาแล้ว	70.45	
	พื้นที่อุตสาหกรรมที่ยังไม่พัฒนา	551.10	
	พื้นที่พาณิชย์กรรม	150.54	10.88
	พื้นที่ระบบสาธารณูปโภค	373.35	26.98
	พื้นที่สีเขียวและพื้นที่แนวกันชน	238.32	17.22
	- พื้นที่สีเขียว	156.47	
	- พื้นที่แนวกันชน	81.85	
รวมพื้นที่โครงการ		1,383.76	100.00

- หมายเหตุ
- ถนนรถไฟภายในคลัสเตอร์
  - ถนนภายในคลัสเตอร์
  - ถนนสายบริการ
  - เขตพื้นที่ห้ามก่อสร้างอาคาร
  - คลองสาธารณะ(คลองชักหามากและคลองน้ำคำ)
  - สะพานข้ามคลอง
  - ทางสาธารณประโยชน์

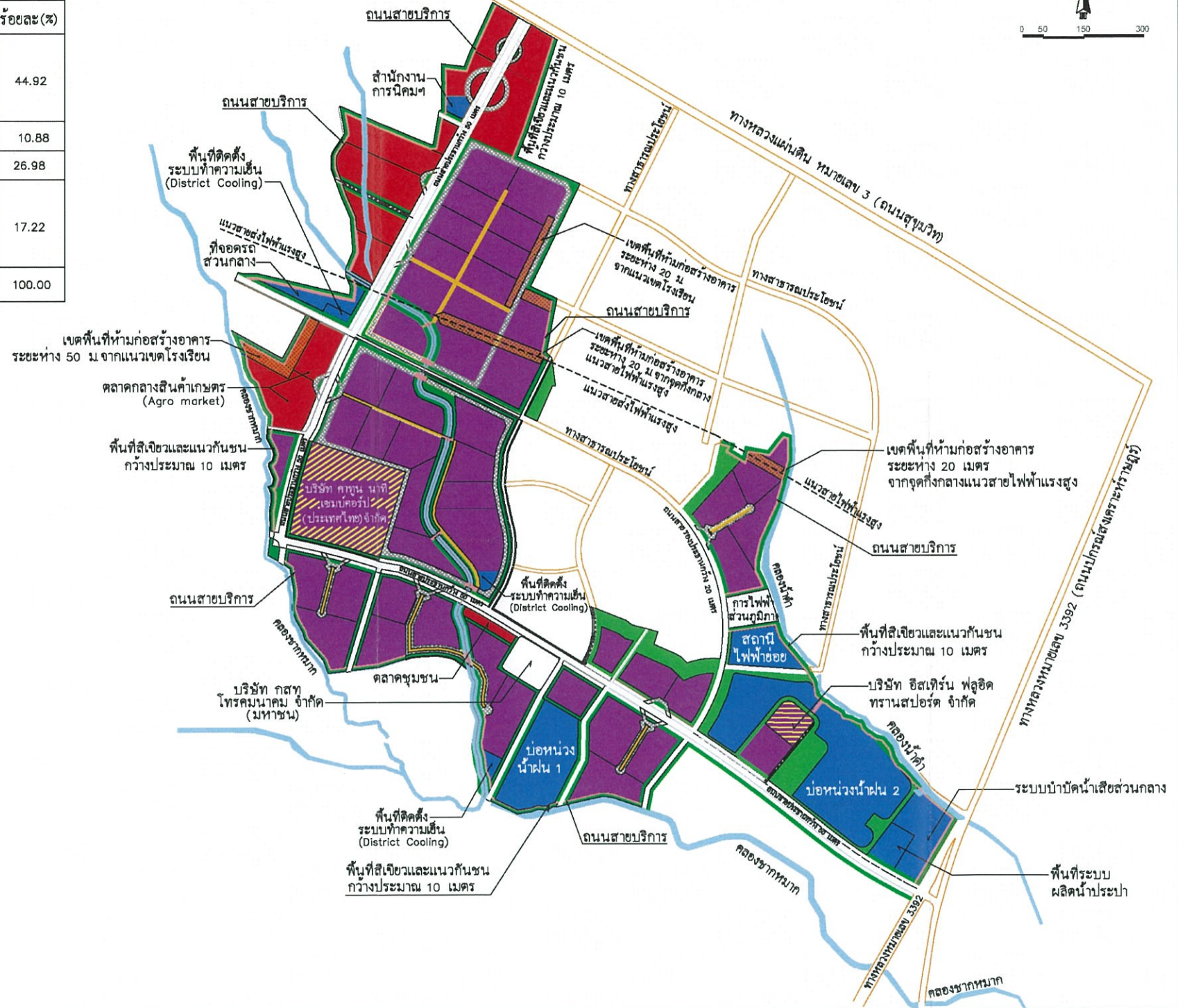

รูปที่ 1 ผังแม่บทโครงการ

ลงชื่อ .....  
 (นายอัฐพล จีรวัดน์จรรยา)  
 รองผู้จัดการ ปฏิบัติงานแทน  
 ผู้จัดการการนิคมอุตสาหกรรมแห่งประเทศไทย

กรกฎาคม 2562  
 หน้า 99/125

ลงชื่อ .....  
 (นายสมชาย ปิยะวารสกุล)  
 ผู้อำนวยการสิ่งแวดล้อม  
 บริษัท เทคนิคสิ่งแวดล้อมไทย จำกัด



ตารางที่ 3 เกณฑ์ลักษณะสมบัติน้ำเสียจากโรงงานอุตสาหกรรมที่ยอมให้ระบายเข้าสู่ระบบบำบัดน้ำเสีย  
ส่วนกลาง

ลำดับที่	ดัชนีคุณภาพ	หน่วย	มาตรฐาน
1.	บีโอดี (BOD <sub>5</sub> at 20 °C)	mg/l	≤ 500
2.	ซีโอดี (COD)	mg/l	≤ 750
3.	ค่าความเป็นกรดและด่าง (pH)	-	5.5-9.0
4.	ค่าทีดีเอส (TDS)	mg/l	≤ 3,000
5.	สารแขวนลอย (SS)	mg/l	≤ 200
6.	ค่าทีเคเอ็น (TKN)	mg/l	≤ 100
7.	ปรอท (Hg)	mg/l	≤ 0.005
8.	เซเลเนียม (Se)	mg/l	≤ 0.02
9.	แคดเมียม (Cd)	mg/l	≤ 0.03
10.	ตะกั่ว (Pb)	mg/l	≤ 0.20
11.	อาร์เซนิก (As)	mg/l	≤ 0.25
12.	โครเมียมไตรวาเลนต์ (Cr <sup>3+</sup> )	mg/l	≤ 0.75
13.	โครเมียมเฮกซะวาเลนต์ (Cr <sup>6+</sup> )	mg/l	≤ 0.25
14.	แบเรียม (Ba)	mg/l	≤ 1.0
15.	นิกเกิล (Ni)	mg/l	≤ 1.0
16.	ทองแดง (Cu)	mg/l	≤ 2.0
17.	สังกะสี (Zn)	mg/l	≤ 5.0
18.	แมงกานีส (Mn)	mg/l	≤ 5.0
19.	เงิน (Ag)	mg/l	≤ 1.0
20.	เหล็กทั้งหมด (Total Iron)	mg/l	≤ 10.0
21.	ซัลไฟด์ (Sulfide)	mg/l	≤ 1.0
22.	ไซยาไนด์ (CN)	mg/l	≤ 0.2
23.	ฟอร์มัลดีไฮด์ (Formaldehyde)	mg/l	≤ 1.0
24.	สารประกอบฟีนอล (Phenols Compound)	mg/l	≤ 1.0
25.	คลอรีนอิสระ (Free Chlorine)	mg/l	≤ 1.0
26.	คลอไรด์เทียบเท่าคลอรีน (Chlorine as Cl <sub>2</sub> )	mg/l	≤ 2,000
27.	ฟลูออไรด์ (Fluoride)	mg/l	≤ 5.0
28.	สารที่ใช้ป้องกันหรือกำจัดศัตรูพืชหรือสัตว์ (Pesticide)	-	ตรวจไม่พบ
29.	อุณหภูมิ (Temperature)	°C	≤ 45
30.	สี (Color)	เอดีเอ็มไอ	≤ 600
31.	กลิ่น (Odor)	-	ไม่เป็นที่พึงรังเกียจ
32.	น้ำมันและไขมัน (Oil&Grease)	mg/l	≤ 10.0
33.	สารซักฟอก (Surfactants)	mg/l	≤ 30.0

ที่มา : ประกาศการนิคมอุตสาหกรรมแห่งประเทศไทย ที่ 76/2560 เรื่อง กำหนดมาตรฐานทั่วไปในการระบายน้ำเสียลงสู่ระบบบำบัดน้ำเสีย  
ส่วนกลางในนิคมอุตสาหกรรม

ลงชื่อ .....

(นายสุพล จิววัฒน์จรรยา)

รองผู้จัดการ ปฏิบัติงานแทน

ผู้ว่าการการนิคมอุตสาหกรรมแห่งประเทศไทย

ลงชื่อ .....

(นายสมชาย ปิยะวรสถิต)

ผู้อำนวยการสิ่งแวดล้อม

บริษัท เทคโนโลยีสิ่งแวดล้อมไทย จำกัด



กรกฎาคม 2562

หน้า 100/125

**ปัญหาด้านสิ่งแวดล้อม/ข้อร้องเรียน**

จากผู้ร้องเรียนภายในและภายนอกโครงการ ผ่านช่องทางรับเรื่องร้องเรียน (ตลอด 24 ชั่วโมง) ดังนี้

- สำนักงานนิคมอุตสาหกรรม
- จดหมายอิเล็กทรอนิกส์ : investment.1@ieat.mail.go.th
- ผ่านทางเว็บไซต์ <http://www.ieat.go.th/>
- โทรศัพท์ : 02-253-0561
- จุดรับเรื่องร้องเรียนบริเวณป้อมยามด้านหน้านิคมอุตสาหกรรม

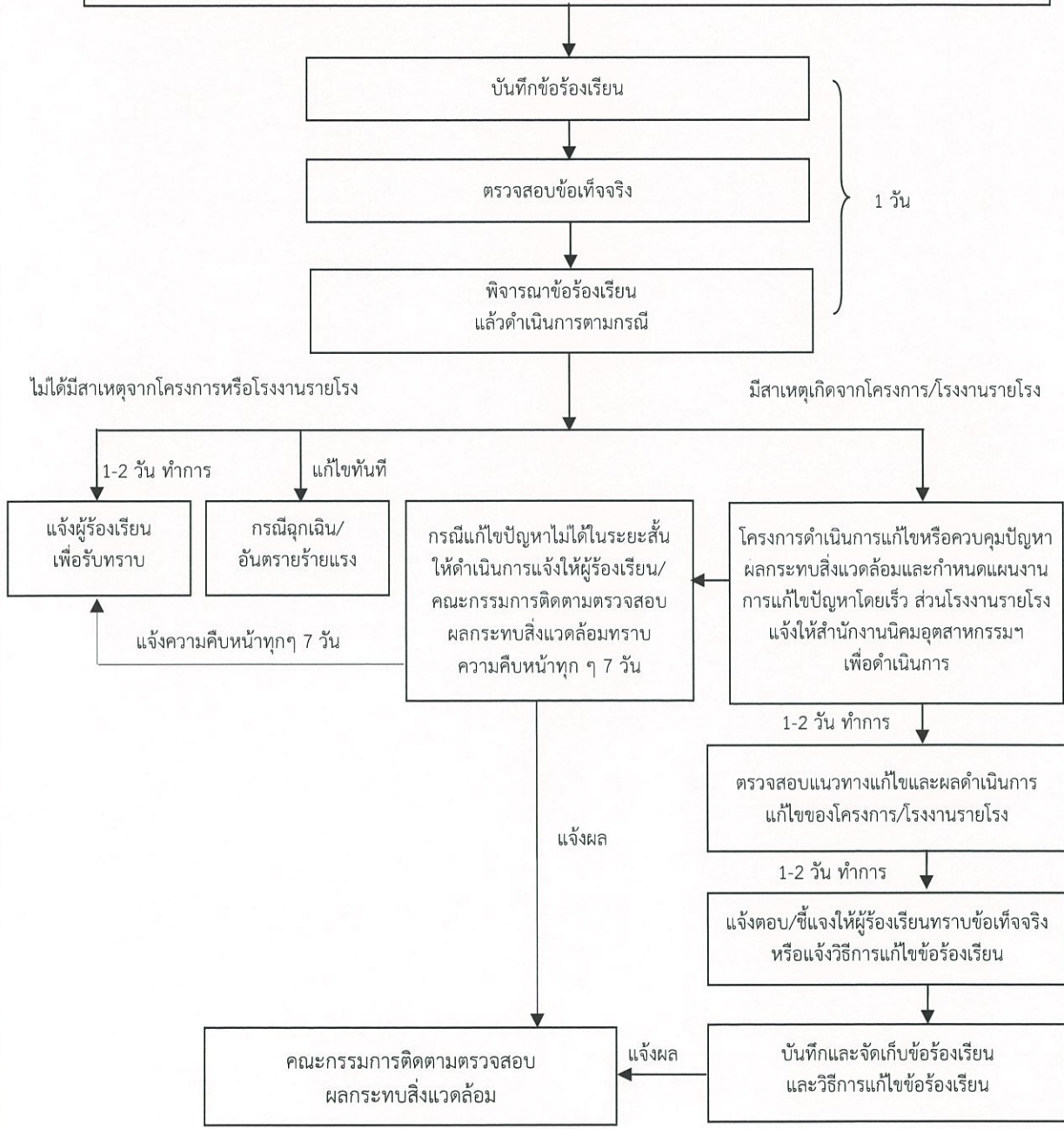

รูปที่ 2 ผังแสดงขั้นตอนการรับและตอบกลับข้อร้องเรียน

ลงชื่อ .....  
(นายอัฐพล จีรวฒน์จรรยา)  
รองผู้จัดการ ปฏิบัติงานแทน

ผู้ว่าการการนิคมอุตสาหกรรมแห่งประเทศไทย

ลงชื่อ .....  
(นายสมชาย ปิยะวรสีกุล)  
ผู้อำนวยการสิ่งแวดล้อม

บริษัท เทคโนโลยีสิ่งแวดล้อมไทย จำกัด



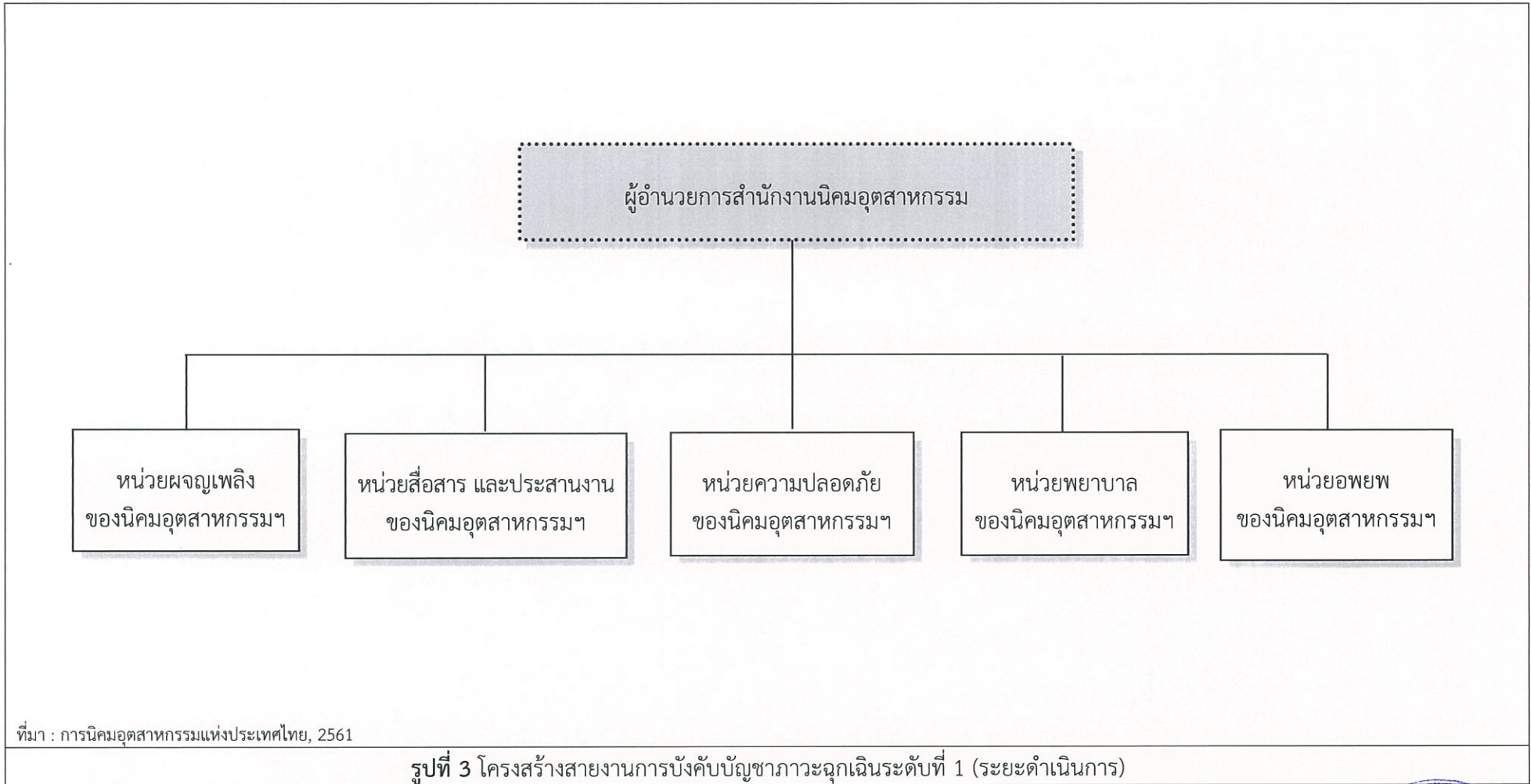

ลงชื่อ .....  
 (นายอิทธิพล จีรวินน์จรรยา)  
 รองผู้อำนวยการ ปฏิบัติงานแทน  
 ผู้ว่าการการนิคมอุตสาหกรรมแห่งประเทศไทย

กรกฎาคม 2562  
 หน้า 102/125

ลงชื่อ .....  
 (นายสมชาย ปิยะวารสกุล)  
 ผู้อำนวยการสิ่งแวดล้อม  
 บริษัท เทคนิคสิ่งแวดล้อมไทย จำกัด



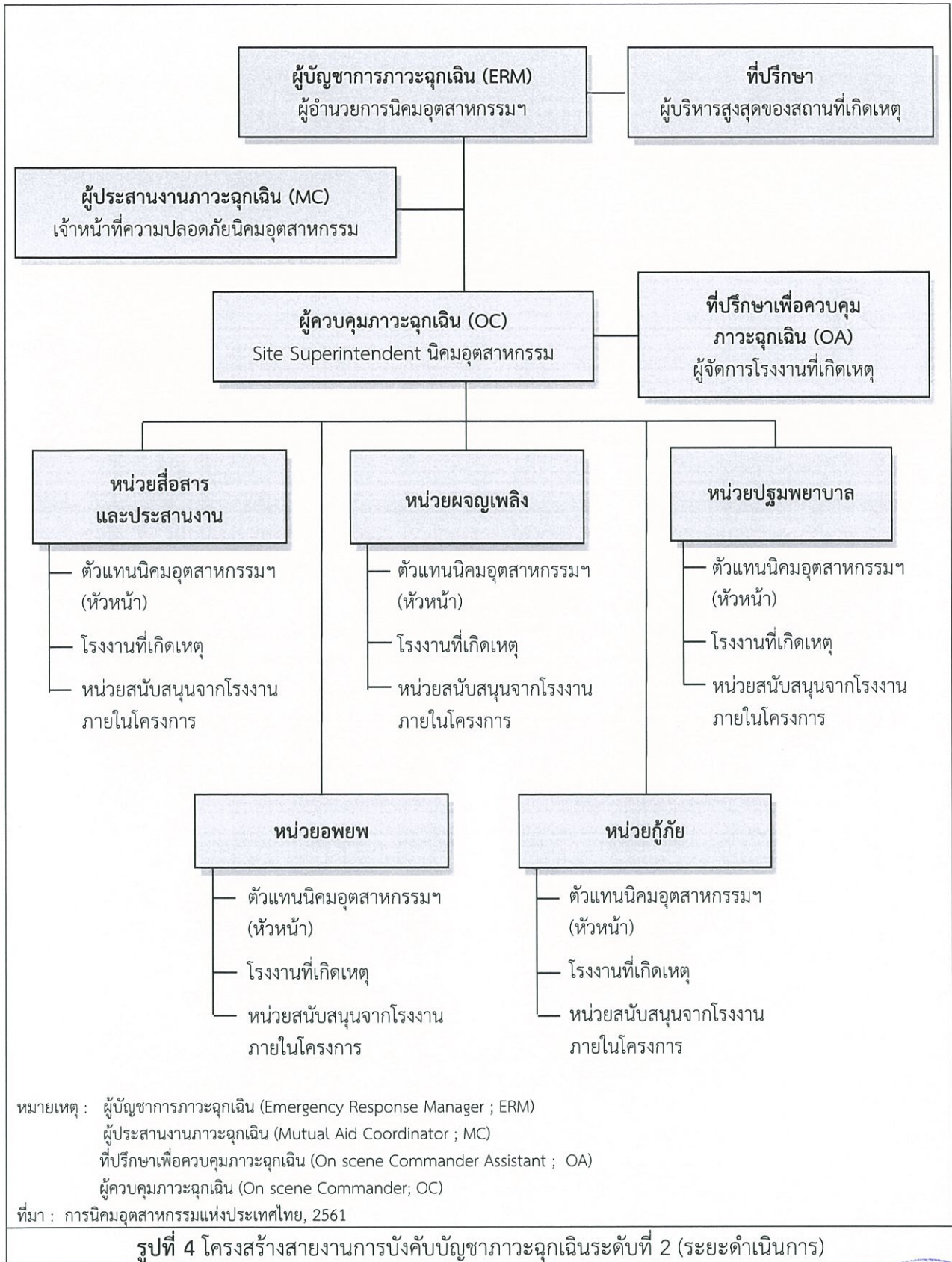

ลงชื่อ .....  
 (นายอัฐพล จีรวัดน์จรรยา)  
 รองผู้จัดการ ปฏิบัติงานแทน  
 ผู้ว่าการการนิคมอุตสาหกรรมแห่งประเทศไทย

กรกฎาคม 2562  
 หน้า 103/125

ลงชื่อ .....  
 (นายสมชาย ปิยะวรลัทธิ)  
 ผู้อำนวยการสิ่งแวดล้อม  
 บริษัท เทคโนโลยีสิ่งแวดล้อมไทย จำกัด

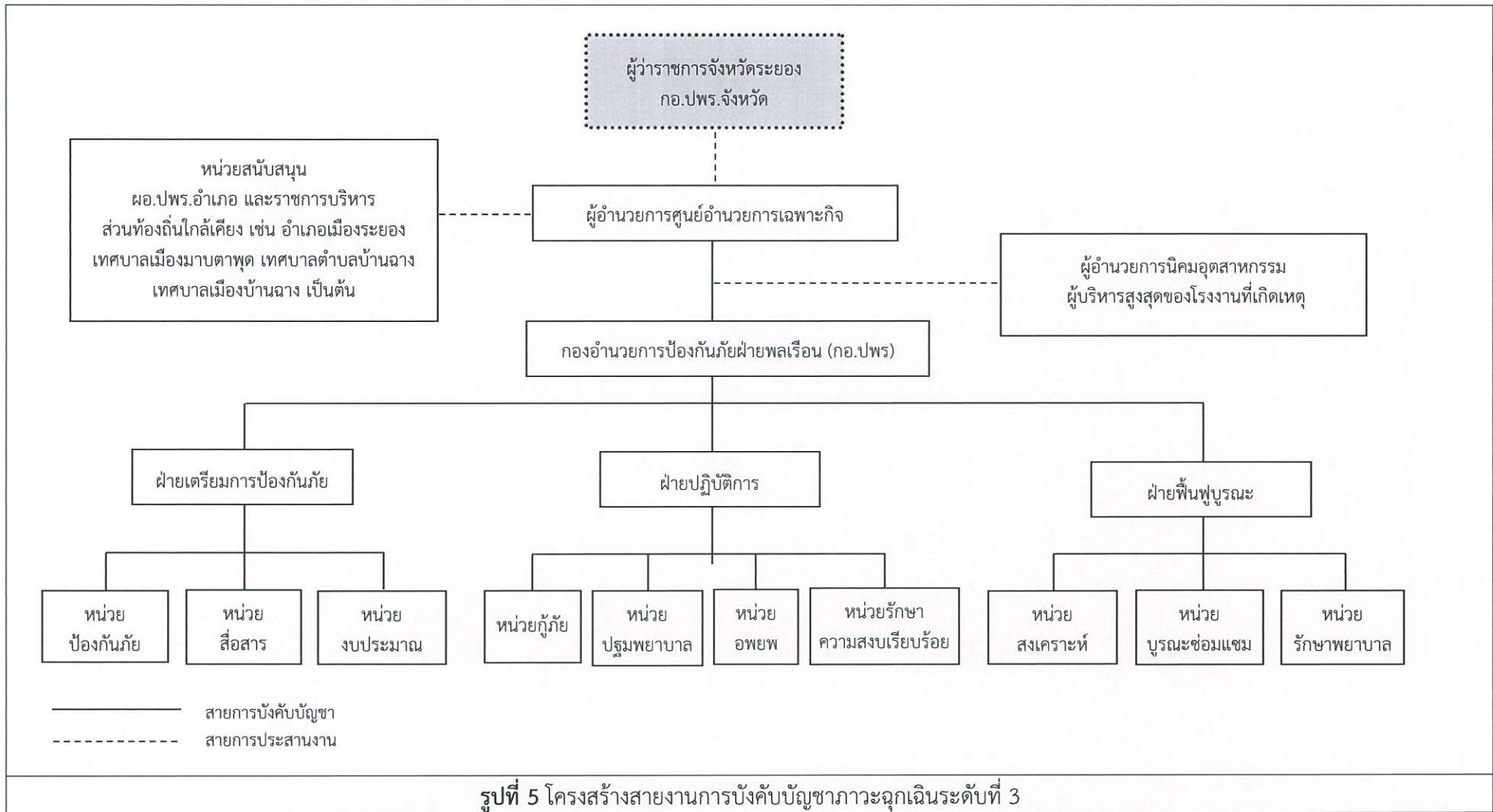

ลงชื่อ .....  
 (นายอัฐพล จิรวัฒน์จรรยา)  
 รองผู้ว่าการ ปฏิบัติงานแทน  
 ผู้ว่าการการนิคมอุตสาหกรรมแห่งประเทศไทย

กรกฎาคม 2562  
 หน้า 104/125

ลงชื่อ .....  
 (นายสมชาย ปิยะวารสกุล)  
 ผู้อำนวยการสิ่งแวดล้อม  
 บริษัท เทคนิคสิ่งแวดล้อมไทย จำกัด



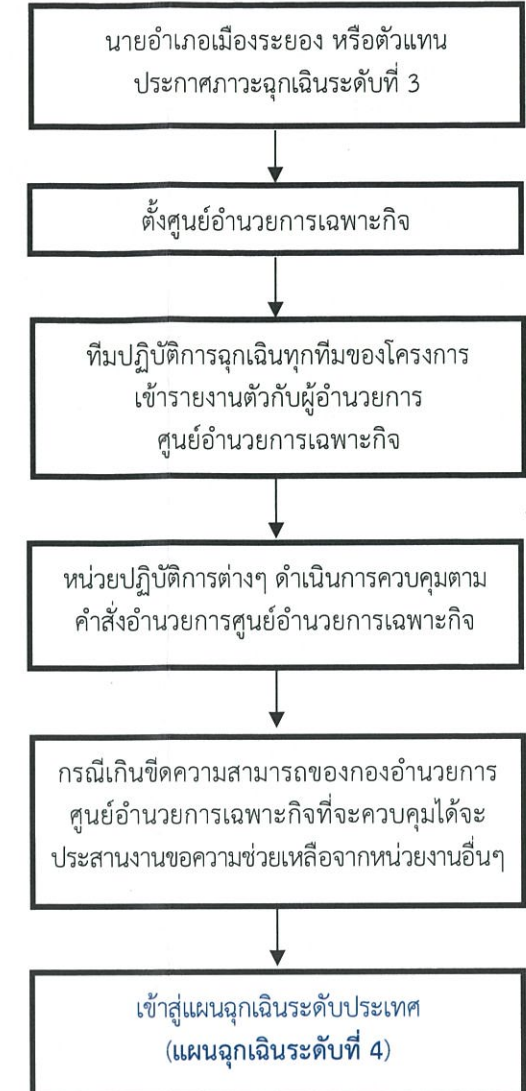
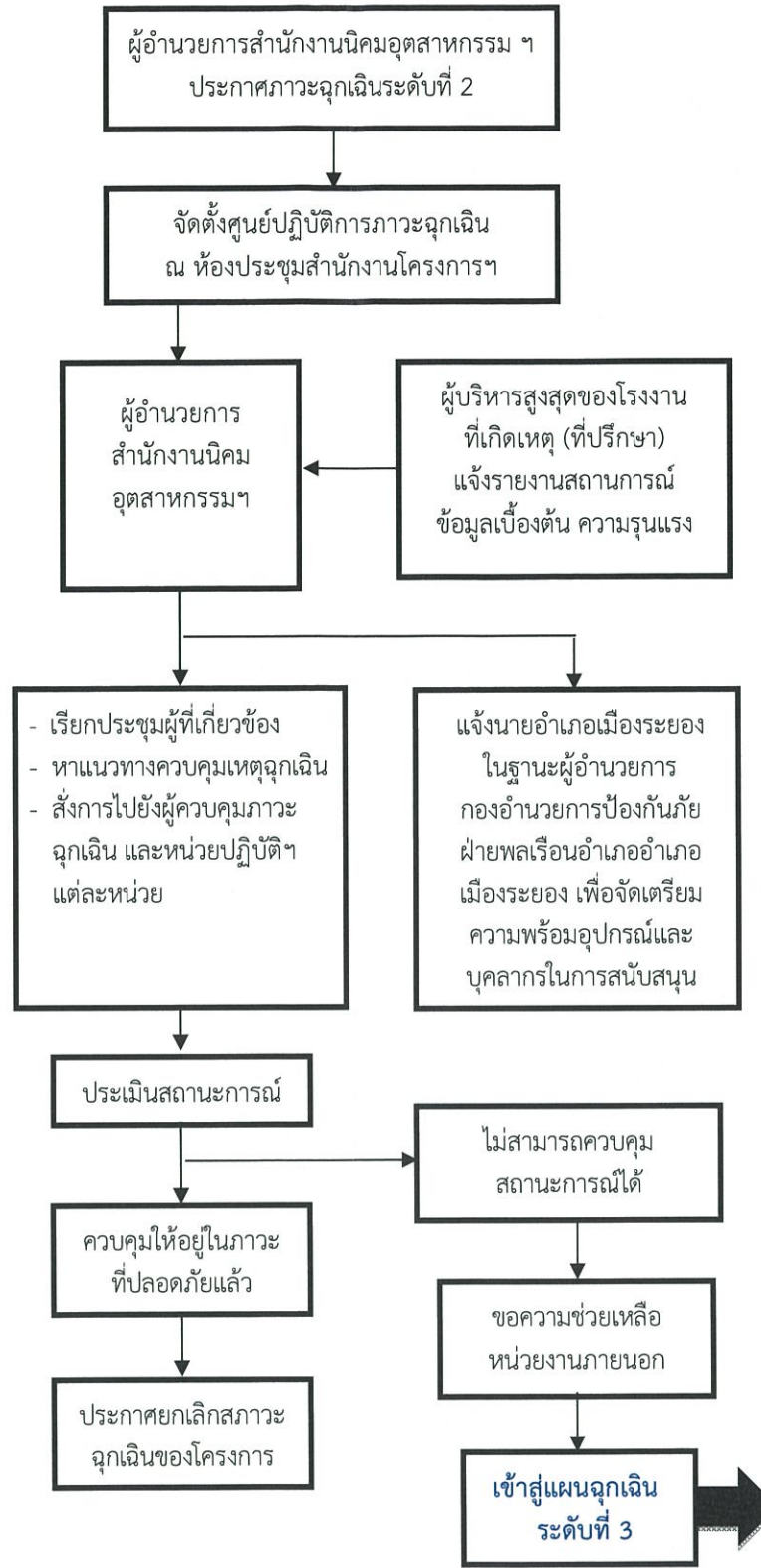
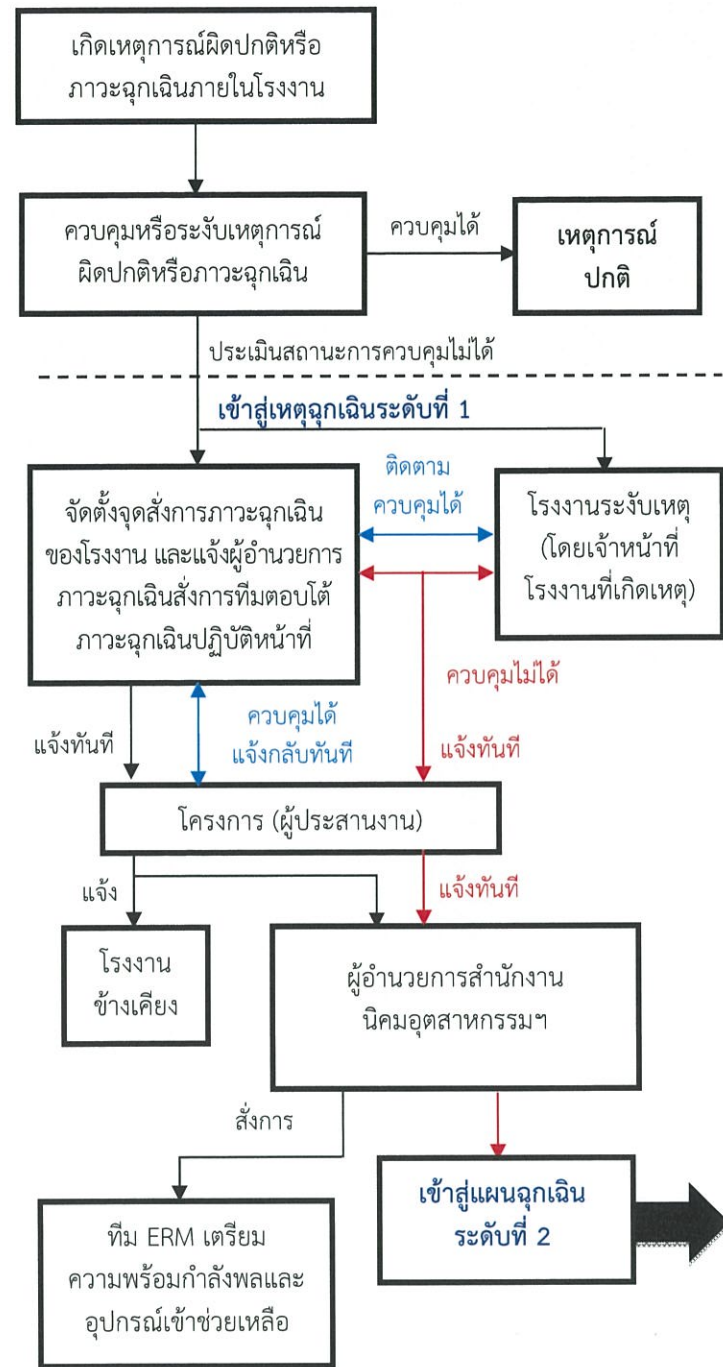

หมายเหตุ : โครงการปฏิบัติตามแผนฉุกเฉินระดับที่ 1 จะแจ้งให้ กอ.ปพร. จังหวัดระยอง ทราบตลอดเพื่อประเมินสถานการณ์และเตรียมการช่วยเหลือ

รูปที่ 6 แผนฉุกเฉินของโครงการ

ลงชื่อ .....  
(นายอรรถพล จีระวัฒน์จรยา)  
รองผู้จัดการ ปฏิบัติงานแทน  
ผู้อำนวยการนิคมอุตสาหกรรมแห่งประเทศไทย

ลงชื่อ .....  
(นายสมชาย ปิยะวารสกุล)  
ผู้อำนวยการสิ่งแวดล้อม  
บริษัท เทคโนโลยีสิ่งแวดล้อมไทย จำกัด

ตารางที่ 4 มาตรการติดตามตรวจสอบผลกระทบสิ่งแวดล้อม โครงการพัฒนานิคมอุตสาหกรรมในพื้นที่ระยองเศรษฐกิจภาคตะวันออก นิคมอุตสาหกรรม Smart Park  
ของนิคมอุตสาหกรรมแห่งประเทศไทย ระยะก่อสร้าง

องค์ประกอบทางสิ่งแวดล้อมและคุณค่าต่างๆ	สถานที่ตรวจสอบ	ความถี่	ผู้รับผิดชอบ
<b>1. คุณภาพอากาศ</b> ดัชนีที่ทำการตรวจวัด ประกอบด้วย <ul style="list-style-type: none"> <li>- ฝุ่นละอองรวม (TSP) 24 ชั่วโมง</li> <li>- ฝุ่นละอองขนาดเล็กไม่เกิน 10 ไมครอน (PM-10) เฉลี่ย 24 ชั่วโมง</li> <li>- ความเร็วและทิศทางลม เพียง 1 สถานี</li> </ul>	- ตรวจวัดจำนวน 4 สถานี (รูปที่ 7) ได้แก่ <ul style="list-style-type: none"> <li>• วัดซากลูกหญ้า (A1)</li> <li>• วัดมาบชลุต (A2)</li> <li>• ที่พักอาศัยชุมชนมาบชลุต-ซากกลาง (A3)</li> <li>• โรงเรียนระยองวิทยาคม นิคมอุตสาหกรรม (A4)</li> </ul>	- ปีละ 2 ครั้งๆ ละ 7 วันต่อเนื่อง ตลอดระยะเวลาการก่อสร้าง	- การนิคมอุตสาหกรรม แห่งประเทศไทย (กนอ.)
<b>2. ตรวจวัดระดับเสียง</b> <ul style="list-style-type: none"> <li>- ตรวจวัดระดับเสียงในรูป Leq 24 ชม., Leq 1 ชม., Lmax และ L90</li> </ul>	- ตรวจวัดจำนวน 4 สถานี (รูปที่ 8) ได้แก่ <ul style="list-style-type: none"> <li>• วัดซากลูกหญ้า (N1)</li> <li>• วัดมาบชลุต (N2)</li> <li>• ที่พักอาศัยชุมชนมาบชลุต-ซากกลาง (N3)</li> <li>• โรงเรียนระยองวิทยาคม นิคมอุตสาหกรรม (N4)</li> </ul>	- ปีละ 2 ครั้งๆ ละ 7 วันต่อเนื่อง ครอบคลุมวันหยุดและวันทำการ ตลอดระยะเวลาการก่อสร้าง	- การนิคมอุตสาหกรรม แห่งประเทศไทย (กนอ.)
<ul style="list-style-type: none"> <li>- ตรวจวัดระดับเสียงในดัชนี Leq 15 นาที, Lmax</li> </ul>	- เครื่องจักร/เครื่องมือ ซึ่งเป็นแหล่งกำเนิดเสียงในการก่อสร้าง	- 2 ครั้ง/ปี	- การนิคมอุตสาหกรรม แห่งประเทศไทย (กนอ.)
<b>3. คุณภาพน้ำผิวดิน</b> ตรวจวัดคุณภาพน้ำผิวดิน โดยมีดัชนีที่ตรวจสอบ ได้แก่ อุณหภูมิ, DO, pH, BOD, แบคทีเรียกลุ่มโคลิฟอร์มทั้งหมด, แบคทีเรียกลุ่มฟิโคไลฟอร์ม NO <sub>3</sub> , NH <sub>3</sub> , ฟีนอล, ไซยาไนต์, อัตราการไหล และปริมาณโลหะหนัก ได้แก่ Pb, Cd, Mn, Cu, Zn, Cr <sup>6+</sup> , Cr <sup>3+</sup> , Total Hg, As และ Ni	- ตรวจวัดจำนวน 6 สถานี (รูปที่ 9) ดังนี้ <ul style="list-style-type: none"> <li>• คลองซากหมากก่อนไหลผ่านพื้นที่โครงการ สายที่ 1 (SW1)</li> <li>• คลองซากหมากก่อนไหลผ่านพื้นที่โครงการ สายที่ 2 (SW2)</li> <li>• คลองซากหมากก่อนจุดระบายน้ำทิ้งของโครงการ ประมาณ 1,000 เมตร (SW3)</li> </ul>	- 1 ครั้ง ก่อนการก่อสร้าง	- การนิคมอุตสาหกรรม แห่งประเทศไทย (กนอ.)

ลงชื่อ .....  
 (นายอิฐพล จีรวัดน์จรรยา)  
 รองผู้จัดการ ปฏิบัติงานแทน  
 ผู้อำนวยการนิคมอุตสาหกรรมแห่งประเทศไทย

กรกฎาคม 2562  
 หน้า 106/125

ลงชื่อ .....  
 (นายสมชาย ปิยะวารสกุล)  
 ผู้อำนวยการสิ่งแวดล้อม  
 บริษัท เทคนิคสิ่งแวดล้อมไทย จำกัด



ตารางที่ 4 (ต่อ) มาตรการติดตามตรวจสอบผลกระทบสิ่งแวดล้อม โครงการพัฒนานิคมอุตสาหกรรมในพื้นที่ระยองเศรษฐกิจภาคตะวันออก นิคมอุตสาหกรรม Smart Park ของการนิคมอุตสาหกรรมแห่งประเทศไทย ระยะก่อสร้าง

องค์ประกอบทางสิ่งแวดล้อมและคุณค่าต่างๆ	สถานที่ตรวจสอบ	ความถี่	ผู้รับผิดชอบ
3. คุณภาพน้ำผิวดิน (ต่อ)	<ul style="list-style-type: none"> <li>คลองซากหมากบริเวณจุดระบายน้ำทิ้งของโครงการ (SW4)</li> <li>คลองน้ำดำ (SW5)</li> <li>บริเวณจุดบรรจบคลองน้ำดำและคลองซากหมากหลังไหลผ่านพื้นที่โครงการ (SW6)</li> </ul>	- 1 ครั้ง ก่อนการก่อสร้าง	- การนิคมอุตสาหกรรมแห่งประเทศไทย (กนอ.)
4. คุณภาพน้ำทิ้ง - ตรวจวัดคุณภาพน้ำทิ้ง ดัชนีตรวจวัด ดังนี้ pH, BOD, TKN, SS และ Oil & Grease	- บ่อกักน้ำทิ้งหลังผ่านระบบบำบัดน้ำเสียสำเร็จรูปก่อนระบายออกนอกพื้นที่โครงการ	- เดือนละ 1 ครั้งตลอดระยะเวลาก่อสร้าง	- การนิคมอุตสาหกรรมแห่งประเทศไทย (กนอ.)
5. คุณภาพน้ำใต้ดิน - ตรวจวัดคุณภาพน้ำใต้ดิน มีดัชนีที่ทำการตรวจวัดดังนี้ pH, ความขุ่น, ซี, Cl, F, NO <sub>3</sub> , TDS, SO <sub>4</sub> , ความกระด้างทั้งหมด ความกระด้างถาวร โลหะหนัก ได้แก่ Pb, Se, Ba, Cd, Ag, Cu, Zn, Cr <sup>3+</sup> , Cr <sup>6+</sup> , Hg, As, Ni, Mn, Fe, Al และ E. Coli	- ตรวจวัดจำนวน 5 สถานี (รูปที่ 10) ดังนี้ <ul style="list-style-type: none"> <li>พื้นที่สีเขียวด้านทิศเหนือของโครงการ (UW1)</li> <li>พื้นที่สีเขียวด้านทิศตะวันออกของโครงการ (UW2)</li> <li>พื้นที่สีเขียวด้านทิศตะวันออกเฉียงใต้ของโครงการ (UW3)</li> <li>พื้นที่สีเขียวด้านทิศใต้ของโครงการ (UW4)</li> <li>พื้นที่สีเขียวด้านทิศตะวันตกของโครงการ (UW5)</li> </ul>	- 1 ครั้ง ก่อนการก่อสร้าง	- การนิคมอุตสาหกรรมแห่งประเทศไทย (กนอ.)
6. โลหะหนักในตะกอนดิน - ตรวจวัดโลหะหนักในตะกอนดินซึ่งเป็นแหล่งรองรับน้ำทิ้งจากโครงการ ได้แก่ As, Cd, Cr <sup>6+</sup> , Cr <sup>3+</sup> , Cu, Hg, Ni, Ag, Al และ Zn	- ตรวจวัดจำนวน 6 สถานี (รูปที่ 11) ดังนี้ <ul style="list-style-type: none"> <li>คลองซากหมากก่อนไหลผ่านพื้นที่โครงการ สายที่ 1 (SD1)</li> <li>คลองซากหมากก่อนไหลผ่านพื้นที่โครงการ สายที่ 2 (SD2)</li> <li>คลองซากหมากก่อนจุดระบายน้ำทิ้งของโครงการ ประมาณ 1,000 เมตร (SD3)</li> </ul>	- 1 ครั้ง ก่อนการก่อสร้าง	- การนิคมอุตสาหกรรมแห่งประเทศไทย (กนอ.)

ลงชื่อ .....  
 (นายอัฐพล จรรย์ฉกรรยา)  
 รองผู้อำนวยการ ปฏิบัติงานแทน  
 ผู้อำนวยการนิคมอุตสาหกรรมแห่งประเทศไทย

กรกฎาคม 2562  
 หน้า 107/125

ลงชื่อ .....  
 (นายสมชาย ปิยะวรสกุล)  
 ผู้อำนวยการสิ่งแวดล้อม  
 บริษัท เทคนิคสิ่งแวดล้อมไทย จำกัด



ตารางที่ 4 (ต่อ) มาตรการติดตามตรวจสอบผลกระทบสิ่งแวดล้อม โครงการพัฒนานิคมอุตสาหกรรมในพื้นที่ระยองเศรษฐกิจภาคตะวันออก นิคมอุตสาหกรรม Smart Park ของการนิคมอุตสาหกรรมแห่งประเทศไทย ระยะก่อสร้าง

องค์ประกอบทางสิ่งแวดล้อมและคุณค่าต่างๆ	สถานที่ตรวจสอบ	ความถี่	ผู้รับผิดชอบ
6. โลหะหนักในตะกอนดิน (ต่อ)	<ul style="list-style-type: none"> <li>คลองขากหมากบริเวณจุดระบายน้ำทิ้งของโครงการ (SD4)</li> <li>คลองน้ำดำ (SD5)</li> <li>บริเวณจุดบรรจบคลองน้ำดำและคลองขากหมากหลังไหลผ่านพื้นที่โครงการ (SD6)</li> </ul>		
<b>7. คุณภาพดิน</b> - ดัชนีตรวจวัด ได้แก่ pH และการสะสมโลหะหนักในดิน ดัชนีตรวจวัด ได้แก่ Pb, Se, Ba, Cd, Ag, Cu, Zn, Cr <sup>3+</sup> , Cr <sup>6+</sup> , Hg, As, Ni, Mn, Total Iron และ Al ที่ระดับความลึก 5 เซนติเมตร และ 30 เซนติเมตร	- ตรวจวัดจำนวน 5 สถานี (รูปที่ 10) ดังนี้ <ul style="list-style-type: none"> <li>พื้นที่สีเขียวด้านทิศเหนือของโครงการ (S1)</li> <li>พื้นที่สีเขียวด้านทิศตะวันออกของโครงการ (S2)</li> <li>พื้นที่สีเขียวด้านทิศตะวันออกเฉียงใต้ของโครงการ (S3)</li> <li>พื้นที่สีเขียวด้านทิศใต้ของโครงการ (S4)</li> <li>พื้นที่สีเขียวด้านทิศตะวันตกของโครงการ (S5)</li> </ul>	- 1 ครั้ง ก่อนการก่อสร้าง	- การนิคมอุตสาหกรรมแห่งประเทศไทย (กนอ.)
<b>8. ทรัพยากรชีวภาพทางน้ำ</b> - แพลงก์ตอนพืช แพลงก์ตอนสัตว์ สัตว์หน้าดินและสัตว์น้ำ	- ตรวจวัดจำนวน 6 สถานี (รูปที่ 12) ดังนี้ <ul style="list-style-type: none"> <li>คลองขากหมากก่อนไหลผ่านพื้นที่โครงการ สายที่ 1 (Bio1)</li> <li>คลองขากหมากก่อนไหลผ่านพื้นที่โครงการ สายที่ 2 (Bio2)</li> <li>คลองขากหมากก่อนจุดระบายน้ำทิ้งของโครงการ ประมาณ 1,000 เมตร (Bio3)</li> <li>คลองขากหมากบริเวณจุดระบายน้ำทิ้งของโครงการ (Bio4)</li> <li>คลองน้ำดำ (Bio5)</li> <li>บริเวณจุดบรรจบคลองน้ำดำและคลองขากหมากหลังไหลผ่านพื้นที่โครงการ (Bio6)</li> </ul>	- 1 ครั้ง ก่อนการก่อสร้าง	- การนิคมอุตสาหกรรมแห่งประเทศไทย (กนอ.)

ลงชื่อ .....  
 (นายอรรถพล จีระวัฒน์จรรยา)  
 รองผู้อำนวยการ ปฏิบัติงานแทน  
 ผู้อำนวยการการนิคมอุตสาหกรรมแห่งประเทศไทย

กรกฎาคม 2562  
 หน้า 108/125

ลงชื่อ .....  
 (นายสมชาย ปิยะวรสกุล)  
 ผู้อำนวยการสิ่งแวดล้อม  
 บริษัท เทคนิคสิ่งแวดล้อมไทย จำกัด



ตารางที่ 4 (ต่อ) มาตรการติดตามตรวจสอบผลกระทบสิ่งแวดล้อม โครงการพัฒนานิคมอุตสาหกรรมในพื้นที่ระยองเศรษฐกิจภาคตะวันออก นิคมอุตสาหกรรม Smart Park ของการนิคมอุตสาหกรรมแห่งประเทศไทย ระยะก่อสร้าง

องค์ประกอบทางสิ่งแวดล้อมและคุณค่าต่างๆ	สถานที่ตรวจสอบ	ความถี่	ผู้รับผิดชอบ
9. คมนาคมขนส่ง กำหนดให้มีการบันทึกสถิติอุบัติเหตุที่เกิดขึ้นจากการขนส่งวัสดุอุปกรณ์ก่อสร้างของโครงการ เพื่อหาแนวทางในการป้องกันและแก้ไขปัญหาการเกิดซ้ำต่อไป	- ภายในพื้นที่โครงการ	- ปีละ 1 ครั้ง	- การนิคมอุตสาหกรรมแห่งประเทศไทย (กนอ.)
10. การจัดการกากของเสีย บันทึกปริมาณและการจัดการกากของเสียของโครงการ โดยระบุหัวข้อในการเก็บบันทึกข้อมูล เช่น ชนิด ปริมาณ และวิธีการกำจัด	- ภายในพื้นที่โครงการ	- เดือนละ 1 ครั้ง	- การนิคมอุตสาหกรรมแห่งประเทศไทย (กนอ.)
11. อาชีวอนามัย และความปลอดภัย บันทึกสถิติอุบัติเหตุที่เกิดขึ้น โดยระบุสาเหตุ ลักษณะอุบัติเหตุ ผลต่อสุขภาพ จำนวนผู้ได้รับบาดเจ็บ พร้อมทั้งระบุวิธีการแก้ไขปัญหาและข้อเสนอแนะ	- ภายในพื้นที่โครงการ	- ปีละ 1 ครั้ง	- การนิคมอุตสาหกรรมแห่งประเทศไทย (กนอ.)
12. สังคม-เศรษฐกิจ รวบรวมข้อมูลเรื่องร้องเรียน วิธีการแก้ไข พร้อมการติดตามผลการแก้ไขปัญหาข้อร้องเรียนจากชุมชนและภายในโครงการ รวมทั้งแนวทางการป้องกันการเกิดซ้ำ	- ภายในพื้นที่โครงการและพื้นที่ชุมชนโดยรอบโครงการ	- ปีละ 1 ครั้ง	- การนิคมอุตสาหกรรมแห่งประเทศไทย (กนอ.)
13. การประชาสัมพันธ์และการมีส่วนร่วมของประชาชน บันทึกกิจกรรมที่โครงการดำเนินการร่วมกับชุมชนในพื้นที่ศึกษา 5 กิโลเมตร	- พื้นที่ชุมชนโดยรอบโครงการ	- ปีละ 1 ครั้ง	- การนิคมอุตสาหกรรมแห่งประเทศไทย (กนอ.)

ลงชื่อ .....

(นายอรุณพล จีรวัดน์จรรยา)

รองผู้จัดการ ปฏิบัติงานแทน

ผู้ว่าการการนิคมอุตสาหกรรมแห่งประเทศไทย

กรกฎาคม 2562

หน้า 109/125

ลงชื่อ .....

(นายสมชาย ปิยะวรสกุล)

ผู้อำนวยการสิ่งแวดล้อม

บริษัท เทคโนโลยีสิ่งแวดล้อมไทย จำกัด



ตารางที่ 5 มาตรการติดตามตรวจสอบผลกระทบสิ่งแวดล้อม โครงการพัฒนานิคมอุตสาหกรรมในพื้นที่ระยองเศรษฐกิจภาคตะวันออก นิคมอุตสาหกรรม Smart Park ของการนิคมอุตสาหกรรมแห่งประเทศไทย ระยะดำเนินการ

องค์ประกอบทางสิ่งแวดล้อมและคุณค่าต่างๆ	สถานที่ตรวจสอบ	ความถี่	ผู้รับผิดชอบ
<p>1. คุณภาพอากาศในบรรยากาศ</p> <p>ตรวจวัดคุณภาพอากาศในบรรยากาศโดยตรวจวัด</p> <ul style="list-style-type: none"> <li>- ฝุ่นละอองรวม (TSP) 24 ชั่วโมง</li> <li>- ปริมาณฝุ่นละอองขนาดเล็กไม่เกิน 10 ไมครอน (PM-10) 24 ชั่วโมง</li> <li>- ก๊าซซัลเฟอร์ไดออกไซด์ (SO<sub>2</sub>) 1 ชั่วโมง และ 24 ชั่วโมง</li> <li>- ก๊าซไนโตรเจนไดออกไซด์ (NO<sub>2</sub>) 1 ชั่วโมง</li> <li>- ทิศทางและความเร็วลม</li> <li>- อุณหภูมิ</li> </ul>	<ul style="list-style-type: none"> <li>- ตรวจวัด จำนวน 4 สถานี (รูปที่ 7) ได้แก่                             <ul style="list-style-type: none"> <li>• วัดซากลูกหญ้า (A1)</li> <li>• วัดมาบชูด (A2)</li> <li>• ที่พักอาศัยชุมชนมาบชูด-ซากกลาง (A3)</li> <li>• โรงเรียนระยองวิทยาคมนิคมอุตสาหกรรม (A4)</li> </ul> </li> </ul>	<ul style="list-style-type: none"> <li>- ปีละ 2 ครั้งๆ ละ 7 วัน ต่อเนื่อง โดยให้ครอบคลุมวันหยุดและวันทำการ</li> </ul>	<ul style="list-style-type: none"> <li>- การนิคมอุตสาหกรรมแห่งประเทศไทย (กนอ.)</li> </ul>
<p>2. คุณภาพน้ำเสีย-น้ำทิ้งหลังการบำบัด</p> <p>1) ตรวจวัดลักษณะสมบัติของน้ำเสียก่อนเข้าระบบบำบัดน้ำเสียส่วนกลางทางชีวภาพของโครงการ โดยมีดัชนีที่ตรวจสอบ ได้แก่ อัตราการไหล, อุณหภูมิ, pH, BOD, COD, DO, TDS, SS, TKN, Oil &amp; Grease, ฟลูออไรด์, คลอไรด์เทียบเท่าคลอรีน, ฟอรัมาลดีไฮด์, ไซยาไนต์, คลอรีนอิสระ, ซัลไฟด์, สารประกอบฟีนอล และโลหะหนัก ได้แก่ Pb, Cd, Ag, Cu, Zn, Cr<sup>6+</sup>, Hg, As, Ni, Al, Mn และ Total Iron</p>	<ul style="list-style-type: none"> <li>- ระบบบำบัดน้ำเสียส่วนกลางทางชีวภาพของโครงการ โดยตรวจวัดบริเวณบ่อสูบน้ำเสีย</li> </ul>	<ul style="list-style-type: none"> <li>- เดือนละครั้ง</li> </ul>	<ul style="list-style-type: none"> <li>- การนิคมอุตสาหกรรมแห่งประเทศไทย (กนอ.)</li> </ul>
<p>2) ตรวจวัดคุณภาพน้ำทิ้งภายหลังการบำบัดแล้ว โดยมีดัชนีที่ตรวจสอบ ได้แก่ อัตราการไหล, อุณหภูมิ, pH, BOD, COD, DO, TDS, SS, TKN, Oil &amp; Grease, ฟลูออไรด์, คลอไรด์เทียบเท่าคลอรีน, ฟอรัมาลดีไฮด์, คลอรีนอิสระ, ซัลไฟด์, สารประกอบ ฟีนอล, ไซยาไนต์ และโลหะหนัก ได้แก่ Pb, Cd, Ag, Cu, Zn, Cr<sup>6+</sup>, Hg, As, Ni, Al, Mn และ Total Iron</p>	<ul style="list-style-type: none"> <li>- ตรวจวัดบริเวณบ่อพักน้ำทิ้ง (Holding Pond)</li> </ul>	<ul style="list-style-type: none"> <li>- เดือนละครั้ง</li> </ul>	<ul style="list-style-type: none"> <li>- การนิคมอุตสาหกรรมแห่งประเทศไทย (กนอ.)</li> </ul>

ลงชื่อ .....  
 (นายอรุณพล จีรวัดน์จรรยา)  
 รองผู้จัดการ ปฏิบัติงานแทน  
 ผู้อำนวยการนิคมอุตสาหกรรมแห่งประเทศไทย

กรกฎาคม 2562  
 หน้า 110/125

ลงชื่อ .....  
 (นายสมชาย ปิยะวารสกุล)  
 ผู้อำนวยการสิ่งแวดล้อม  
 บริษัท เทคนิคสิ่งแวดล้อมไทย จำกัด



ตารางที่ 5 (ต่อ) มาตรการติดตามตรวจสอบผลกระทบสิ่งแวดล้อม โครงการพัฒนานิคมอุตสาหกรรมในพื้นที่ระเบียงเศรษฐกิจภาคตะวันออก นิคมอุตสาหกรรม Smart Park  
ของการนิคมอุตสาหกรรมแห่งประเทศไทย ระยะดำเนินการ

องค์ประกอบทางสิ่งแวดล้อมและคุณค่าต่างๆ	สถานที่ตรวจสอบ	ความถี่	ผู้รับผิดชอบ
3) ตรวจวัดปริมาณและลักษณะสมบัติของน้ำเสียจากโรงงานต่างๆ ที่ส่งไปบำบัดด้วยระบบบำบัดน้ำเสียส่วนกลางทางชีวภาพ โดยมีดัชนีที่ทำการตรวจวัด ดังนี้ pH, BOD, COD, SS, TDS และ Oil & Grease	- บริเวณ Inspection Manhole ของโรงงานที่เปิดดำเนินการ	- เดือนละครั้ง	- การนิคมอุตสาหกรรมแห่งประเทศไทย (กนอ.)
4) ตรวจวัดปริมาณโลหะหนักในน้ำเสียจากโรงงานที่อาจมีน้ำเสียทางเคมีปนเปื้อน โดยพารามิเตอร์ที่ตรวจวัดขึ้นกับประเภทของโรงงาน เช่น Pb, Cd, Ag, Cu, Zn, Cr <sup>6+</sup> , Hg, As, Ni, Al และ CN เป็นต้น	- บริเวณ Inspection Manhole ของโรงงานอุตสาหกรรมที่อาจมีน้ำเสียเคมีปนเปื้อน	- เดือนละครั้ง	- การนิคมอุตสาหกรรมแห่งประเทศไทย (กนอ.)
3. คุณภาพน้ำผิวดิน - ตรวจวัดคุณภาพน้ำผิวดิน โดยมีดัชนีที่ตรวจสอบ ได้แก่ อุณหภูมิ, DO, pH, BOD, แบคทีเรียกลุ่มโคลิฟอร์มทั้งหมด, แบคทีเรียกลุ่มฟีคอลโคลิฟอร์ม NO <sub>3</sub> , NH <sub>3</sub> , ฟีนอล, ไซยาไนต์, อัตราการไหล และปริมาณโลหะหนัก ได้แก่ Pb, Cd, Mn, Cu, Zn, Cr <sup>6+</sup> , Cr <sup>3+</sup> , Total Hg, As และ Ni	- ตรวจวัดจำนวน 6 สถานี (รูปที่ 9) ดังนี้ • คลองขากหมากก่อนไหลผ่านพื้นที่โครงการ สายที่ 1 (SW1) • คลองขากหมากก่อนไหลผ่านพื้นที่โครงการ สายที่ 2 (SW2) • คลองขากหมากก่อนจุดระบายน้ำทิ้งของโครงการ ประมาณ 1,000 เมตร (SW3) • คลองขากหมากบริเวณจุดระบายน้ำทิ้งของโครงการ (SW4) • คลองน้ำดำ (SW5) • บริเวณจุดบรรจบคลองน้ำดำและคลองขากหมากหลังไหลผ่านพื้นที่โครงการ (SW6)	- ทุกๆ 3 เดือน	- การนิคมอุตสาหกรรมแห่งประเทศไทย (กนอ.)

ลงชื่อ .....  
นายอัฐพล จีร์วัฒน์จรรยา)  
รองผู้จัดการ ปฏิบัติงานแทน  
ผู้อำนวยการนิคมอุตสาหกรรมแห่งประเทศไทย

กรกฎาคม 2562  
หน้า 111/125

ลงชื่อ .....  
(นายสมชาย ปิยะวรสกุล)  
ผู้อำนวยการสิ่งแวดล้อม  
บริษัท เทคนิคสิ่งแวดล้อมไทย จำกัด



ตารางที่ 5 (ต่อ) มาตรการติดตามตรวจสอบผลกระทบสิ่งแวดล้อม โครงการพัฒนานิคมอุตสาหกรรมในพื้นที่ระเบียงเศรษฐกิจภาคตะวันออก นิคมอุตสาหกรรม Smart Park  
ของนิคมอุตสาหกรรมแห่งประเทศไทย ระยะดำเนินการ

องค์ประกอบทางสิ่งแวดล้อมและคุณค่าต่างๆ	สถานที่ตรวจสอบ	ความถี่	ผู้รับผิดชอบ
<p>4. คุณภาพน้ำใต้ดิน</p> <p>- ตรวจวัดคุณภาพน้ำใต้ดินมีดัชนีที่ทำการตรวจวัดดังนี้ pH, ความขุ่น, สี, Cl, F, NO<sub>3</sub>, TDS, SO<sub>4</sub>, ความกระด้างทั้งหมด ความกระด้างถาวร และโลหะหนัก ได้แก่ Pb, Se, Ba, Cd, Ag, Cu, Zn, Cr<sup>3+</sup>, Cr<sup>6+</sup>, Hg, As, Ni, Mn, Fe, Al และ E. Coli</p>	<p>- ตรวจวัดจำนวน 5 สถานี (รูปที่ 10) ดังนี้</p> <ul style="list-style-type: none"> <li>• พื้นที่สีเขียวด้านทิศเหนือของโครงการ (UW1)</li> <li>• พื้นที่สีเขียวด้านทิศตะวันออกของโครงการ (UW2)</li> <li>• พื้นที่สีเขียวด้านทิศตะวันออกเฉียงใต้ของโครงการ (UW3)</li> <li>• พื้นที่สีเขียวด้านทิศใต้ของโครงการ (UW4)</li> <li>• พื้นที่สีเขียวด้านทิศตะวันตกของโครงการ (UW5)</li> </ul>	<p>- ปีละ 1 ครั้ง ตลอดระยะเวลาดำเนินการ</p>	<p>- การนิคมอุตสาหกรรมแห่งประเทศไทย (กนอ.)</p>
<p>5. ชีวภาพทางน้ำ</p> <p>การตรวจวัดชีวภาพทางน้ำ ตรวจวัดในดัชนี แพลงก์ตอน สัตว์หน้าดิน และสัตว์น้ำ</p>	<p>- ตรวจวัดจำนวน 6 สถานี (รูปที่ 12) ดังนี้</p> <ul style="list-style-type: none"> <li>• คลองขากหมากก่อนไหลผ่านพื้นที่โครงการ สายที่ 1 (Bio1)</li> <li>• คลองขากหมากก่อนไหลผ่านพื้นที่โครงการ สายที่ 2 (Bio2)</li> <li>• คลองขากหมากก่อนจุดระบายน้ำทิ้งของโครงการ ประมาณ 1,000 เมตร (Bio3) 2 คลองขากหมากบริเวณจุดระบายน้ำทิ้งของโครงการ (Bio4)</li> <li>• คลองน้ำดำ (Bio5)</li> <li>• บริเวณจุดบรรจบคลองน้ำดำและคลองขากหมากหลังไหลผ่านพื้นที่โครงการ (Bio6)</li> </ul>	<p>- ปีละ 1 ครั้ง</p>	<p>- การนิคมอุตสาหกรรมแห่งประเทศไทย (กนอ.)</p>

ลงชื่อ .....  
(นายอัฐพล จีระวัฒน์จรรยา)  
รองผู้จัดการ ปฏิบัติงานแทน  
ผู้อำนวยการนิคมอุตสาหกรรมแห่งประเทศไทย

กรกฎาคม 2562  
หน้า 112/125

ลงชื่อ .....  
(นายสมชาย ปิยะวรสกุล)  
ผู้อำนวยการสิ่งแวดล้อม  
บริษัท เทคนิคสิ่งแวดล้อมไทย จำกัด





ตารางที่ 5 (ต่อ) มาตรการติดตามตรวจสอบผลกระทบสิ่งแวดล้อม โครงการพัฒนานิคมอุตสาหกรรมในพื้นที่ระเบียงเศรษฐกิจภาคตะวันออก นิคมอุตสาหกรรม Smart Park  
ของงานนิคมอุตสาหกรรมแห่งประเทศไทย ระยะดำเนินการ

องค์ประกอบทางสิ่งแวดล้อมและคุณค่าต่างๆ	สถานที่ตรวจสอบ	ความถี่	ผู้รับผิดชอบ
<p>6. โลหะหนักในตะกอนดิน</p> <p>- ตรวจวัดโลหะหนักในตะกอนดินซึ่งเป็นแหล่งรองรับน้ำทิ้งจากโครงการ ได้แก่ As, Cd, Cr<sup>6+</sup>, Cr<sup>3+</sup>, Cu, Hg, Ni, Ag, Al และ Zn</p>	<p>- ตรวจวัดจำนวน 6 สถานี (รูปที่ 11) ดังนี้</p> <ul style="list-style-type: none"> <li>• คลองขากหมากก่อนไหลผ่านพื้นที่โครงการ สายที่ 1 (SD1)</li> <li>• คลองขากหมากก่อนไหลผ่านพื้นที่โครงการ สายที่ 2 (SD2)</li> <li>• คลองขากหมากก่อนจุดระบายน้ำทิ้งของโครงการ ประมาณ 1,000 เมตร (SD3)</li> <li>• คลองขากหมากบริเวณจุดระบายน้ำทิ้งของโครงการ (SD4)</li> <li>• คลองน้ำดำ (SD5)</li> <li>• บริเวณจุดบรรจบคลองน้ำดำและคลองขากหมากหลังไหลผ่านพื้นที่โครงการ (SD6)</li> </ul>	- ปีละ 1 ครั้ง	- การนิคมอุตสาหกรรมแห่งประเทศไทย (กนอ.)
<p>7. คุณภาพดิน</p> <p>- ดัชนีตรวจวัด ได้แก่ pH และการสะสมโลหะหนักในดิน ดัชนีตรวจวัด ได้แก่ Pb, Se, Ba,Cd, Ag, Cu, Zn, Cr<sup>3+</sup>, Cr<sup>6+</sup>, Hg, As, Ni, Mn, Total Iron และ Al ที่ระดับความลึก 5 เซนติเมตร และ 30 เซนติเมตร หากมีแนวโน้มสูงขึ้นต้องนำมาวางแผนปรับปรุงดินและปรับมาตรการที่เกี่ยวข้อง</p>	<p>- ตรวจวัดจำนวน 5 สถานี (รูปที่ 10) ได้แก่</p> <ul style="list-style-type: none"> <li>• พื้นที่สีเขียวด้านทิศเหนือของโครงการ (S1)</li> <li>• พื้นที่สีเขียวด้านทิศตะวันออกของโครงการ (S2)</li> <li>• พื้นที่สีเขียวด้านทิศตะวันออกเฉียงใต้ของโครงการ (S3)</li> <li>• พื้นที่สีเขียวด้านทิศใต้ของโครงการ (S4)</li> <li>• พื้นที่สีเขียวด้านทิศตะวันตกของโครงการ (S5)</li> </ul>	- ปีละ 1 ครั้ง ตลอดระยะเวลาดำเนินการ	- การนิคมอุตสาหกรรมแห่งประเทศไทย (กนอ.)
<p>8. ตะกอนจากระบบบำบัดน้ำเสีย</p> <p>- ตรวจวัดโลหะหนักในตะกอนระบบบำบัดน้ำเสีย ได้แก่ As, Cd, Cr<sup>6+</sup>, Cr<sup>3+</sup>, Cu, Hg, Ni, Al และ Zn</p>	- ตะกอนจากระบบบำบัดน้ำเสีย	- ปีละ 1 ครั้ง หรือเมื่อมีการขุดลอกตะกอนจากระบบบำบัดน้ำเสีย	- การนิคมอุตสาหกรรมแห่งประเทศไทย (กนอ.)

ลงชื่อ .....  
(นายอัฐพล จีรวัดน์จรรยา)  
รองผู้จัดการ ปฏิบัติงานแทน  
ผู้อำนวยการนิคมอุตสาหกรรมแห่งประเทศไทย

กรกฎาคม 2562  
หน้า 113/125

ลงชื่อ .....  
(นายสมชาย ปิยะวรสกุล)  
ผู้อำนวยการสิ่งแวดล้อม  
บริษัท เทคโนโลยีสิ่งแวดล้อมไทย จำกัด



ตารางที่ 5 (ต่อ) มาตรการติดตามตรวจสอบผลกระทบสิ่งแวดล้อม โครงการพัฒนานิคมอุตสาหกรรมในพื้นที่ระเบียงเศรษฐกิจภาคตะวันออก นิคมอุตสาหกรรม Smart Park  
ของการนิคมอุตสาหกรรมแห่งประเทศไทย ระยะดำเนินการ

องค์ประกอบทางสิ่งแวดล้อมและคุณค่าต่างๆ	สถานที่ตรวจสอบ	ความถี่	ผู้รับผิดชอบ
<p>9. ตะกอนจากระบบผลิตน้ำประปา</p> <ul style="list-style-type: none"> <li>- ตรวจวัดโลหะหนักในตะกอนจากระบบผลิตน้ำประปา ได้แก่ As, Cd, Cr<sup>+6</sup>, Cr<sup>+3</sup>, Cu, Hg, Ni, Ag, Al และ Zn</li> </ul>	- ตะกอนจากระบบผลิตน้ำประปา	- ปีละ 1 ครั้ง หรือเมื่อจะแจ้ง การขออนุญาตส่งกำจัด	- การนิคมอุตสาหกรรม แห่งประเทศไทย (กนอ.)
<p>10. ระดับเสียง</p> <ul style="list-style-type: none"> <li>- ตรวจวัดระดับเสียงในรูป Leq 24 ชม., Leq 1 ชม., L90 1 ชม., Leq 5 นาที และ L90 5 นาที</li> </ul>	- ตรวจวัดจำนวน 4 สถานี (รูปที่ 8) ได้แก่ <ul style="list-style-type: none"> <li>• วัดขากลูกหญ้า (N1)</li> <li>• วัดมาบชลูด (N2)</li> <li>• ที่พักอาศัยชุมชนมาบชลูด-ขากกลาง (N3)</li> <li>• โรงเรียนระยองวิทยาคม นิคมอุตสาหกรรม (N4)</li> </ul>	- ปีละ 2 ครั้งๆ ละ 7 วันต่อเนื่อง โดยให้ครอบคลุมวันหยุดและ วันทำการ	- การนิคมอุตสาหกรรม แห่งประเทศไทย (กนอ.)
- ประเมินเสียงรบกวนบริเวณชุมชนใกล้พื้นที่โครงการ	- ตรวจวัดและประเมินเสียงรบกวน จำนวน 4 สถานี (รูปที่ 8) ได้แก่ <ul style="list-style-type: none"> <li>• วัดขากลูกหญ้า (N1)</li> <li>• วัดมาบชลูด (N2)</li> <li>• ที่พักอาศัยชุมชนมาบชลูด-ขากกลาง (N3)</li> <li>• โรงเรียนระยองวิทยาคม นิคมอุตสาหกรรม (N4)</li> </ul>	- ปีละ 1 ครั้ง	- การนิคมอุตสาหกรรม แห่งประเทศไทย (กนอ.)
<p>11. คมนาคมขนส่ง</p> <ul style="list-style-type: none"> <li>- บันทึกสถิติการเกิดอุบัติเหตุจากการขนส่งวัตถุอันตรายและผลิตภัณฑ์ภายในพื้นที่โครงการ โดยมีรายละเอียด สาเหตุ ผลที่เกิดขึ้น ตลอดจนแนวทางแก้ไขเพื่อนำมาหาสาเหตุและแนวทางป้องกันแก้ไขไม่ให้เกิดซ้ำอีก พร้อมแจ้งไปยังโรงงานอุตสาหกรรมที่เกี่ยวข้อง เพื่อแจ้งบริษัทต้นสังกัดให้รับทราบและดำเนินการแก้ไข</li> </ul>	- ภายในพื้นที่โครงการ	- ปีละ 1 ครั้ง	- การนิคมอุตสาหกรรม แห่งประเทศไทย (กนอ.)

ลงชื่อ .....  
(นายอัฐพล จีระวัฒน์จรรยา)  
รองผู้จัดการ ปฏิบัติงานแทน  
ผู้อำนวยการนิคมอุตสาหกรรมแห่งประเทศไทย

กรกฎาคม 2562  
หน้า 114/125

ลงชื่อ .....  
(นายสมชาย ปิยะวรสกล)  
ผู้อำนวยการสิ่งแวดล้อม  
บริษัท เทคนิคสิ่งแวดล้อมไทย จำกัด



ตารางที่ 5 (ต่อ) มาตรการติดตามตรวจสอบผลกระทบสิ่งแวดล้อม โครงการพัฒนานิคมอุตสาหกรรมในพื้นที่ระเบียงเศรษฐกิจภาคตะวันออก นิคมอุตสาหกรรม Smart Park  
ของนิคมอุตสาหกรรมแห่งประเทศไทย ระยะดำเนินการ

องค์ประกอบทางสิ่งแวดล้อมและคุณค่าต่างๆ	สถานที่ตรวจสอบ	ความถี่	ผู้รับผิดชอบ
12. ปริมาณน้ำใช้ 1) รวบรวมสถิติการใช้น้ำของโรงงานอุตสาหกรรมในพื้นที่โครงการ	- โรงงานต่าง ๆ ในพื้นที่อุตสาหกรรม	- ปีละ 1 ครั้ง	- การนิคมอุตสาหกรรม แห่งประเทศไทย (กนอ.)
2) รวบรวมสถิติปริมาณน้ำทิ้งที่นำกลับไปใช้ประโยชน์ในกิจกรรม ต่าง ๆ	- บ่อหน่วงน้ำทิ้ง (Holding Pond) ของโครงการ	- ปีละ 1 ครั้ง	- การนิคมอุตสาหกรรม แห่งประเทศไทย (กนอ.)
13. ไฟฟ้า - รวบรวมสถิติปริมาณการใช้ไฟฟ้าของโรงงานอุตสาหกรรมต่างๆ ในโครงการและบันทึกสถิติการเกิดกระแสไฟฟ้าขัดข้อง	- โรงงานต่างๆ ในพื้นที่โครงการ	- ปีละ 1 ครั้ง	- การนิคมอุตสาหกรรม แห่งประเทศไทย (กนอ.)
14. กากของเสีย - รวบรวมผลการตรวจสอบชนิด ปริมาณ และลักษณะสมบัติของ กากของเสียอันตรายจากโรงงานต่างๆ และปริมาณของกากของเสีย อันตรายที่โรงงานต่างๆ ส่งไปกำจัดยังศูนย์กำจัดกากของเสีย อันตรายที่ได้รับอนุญาตจากกระทรวงอุตสาหกรรม	- โรงงานต่าง ๆ ในพื้นที่โครงการ	- ปีละ 1 ครั้ง	- การนิคมอุตสาหกรรม แห่งประเทศไทย (กนอ.)
15. สาธารณสุขและสุขภาพ - รวบรวมสถิติผู้ป่วยโรคที่เกี่ยวข้องกับผลกระทบของโครงการจาก หน่วยงานสาธารณสุขในบริเวณใกล้เคียงโครงการ และวิเคราะห์ ผลเปรียบเทียบกับก่อนและหลังมีโครงการ เพื่อหาแนวทางป้องกัน และแก้ไขผลกระทบจากโครงการ โดยให้มีการสรุปและรายงาน ผลทุกปี	- โรงพยาบาลส่งเสริมสุขภาพตำบล หรือโรงพยาบาล บริเวณใกล้เคียงโครงการ	- ปีละ 1 ครั้ง	- การนิคมอุตสาหกรรม แห่งประเทศไทย (กนอ.)

ลงชื่อ .....

(นายอัฐพล จีรวินน์จรรยา)

รองผู้จัดการ ปฏิบัติงานแทน

ผู้ว่าการการนิคมอุตสาหกรรมแห่งประเทศไทย

กรกฎาคม 2562

หน้า 115/125

ลงชื่อ .....

(นายสมชาย ปิยะวรสกุล)

ผู้อำนวยการสิ่งแวดล้อม

บริษัท เทคนิคสิ่งแวดล้อมไทย จำกัด



ตารางที่ 5 (ต่อ) มาตรการติดตามตรวจสอบผลกระทบสิ่งแวดล้อม โครงการพัฒนานิคมอุตสาหกรรมในพื้นที่ระเบียงเศรษฐกิจภาคตะวันออก นิคมอุตสาหกรรม Smart Park  
ของนิคมอุตสาหกรรมแห่งประเทศไทย ระยะดำเนินการ

องค์ประกอบทางสิ่งแวดล้อมและคุณค่าต่างๆ	สถานที่ตรวจสอบ	ความถี่	ผู้รับผิดชอบ
<b>16. อาชีวอนามัยและความปลอดภัย</b>			
1) จัดบันทึกและรวบรวมสถิติเกี่ยวกับอุบัติเหตุต่างๆ เกี่ยวกับสาเหตุ ความเสียหาย การชดเชยความเสียหายและความรุนแรง	- ภายในพื้นที่โครงการ	- ปีละ 1 ครั้ง	- การนิคมอุตสาหกรรม แห่งประเทศไทย (กนอ.)
2) รวบรวมสถิติเกี่ยวกับอุบัติเหตุ และสาเหตุที่เกิดขึ้นกับพนักงานใน โรงงานต่างๆ	- โรงงานต่างๆ ในพื้นที่โครงการ	- ปีละ 1 ครั้ง	- การนิคมอุตสาหกรรม แห่งประเทศไทย (กนอ.)
3) รวบรวมข้อมูลนโยบายและการปฏิบัติด้านความปลอดภัยแผนงาน ด้านความปลอดภัยของโรงงานต่างๆ และการฝึกอบรมด้านความ ปลอดภัย	- โรงงานต่างๆ ในพื้นที่โครงการ	- ปีละ 1 ครั้ง	- การนิคมอุตสาหกรรม แห่งประเทศไทย (กนอ.)
4) จัดให้มีการซ้อมแผนฉุกเฉินและประสานงานให้มีการฝึกซ้อม ดับเพลิงในโรงงานอุตสาหกรรม/นิคมอุตสาหกรรม	- โรงงานต่างๆ ในพื้นที่โครงการและภายในพื้นที่ โครงการ	- ปีละ 1 ครั้ง	- การนิคมอุตสาหกรรม แห่งประเทศไทย (กนอ.)
5) ติดตามและประเมินผลการปฏิบัติตามมาตรการด้านสิ่งแวดล้อม กรณีที่มีการร้องเรียนจากชุมชน	- ภายในพื้นที่โครงการ	- ปีละ 1 ครั้ง	- การนิคมอุตสาหกรรม แห่งประเทศไทย (กนอ.)
<b>17. โรงงานภายในโครงการ</b>			
1) รวบรวมรายชื่อโรงงานรายโรงทั้งหมดที่เข้ามาตั้งในโครงการ โดย แจ้งรายละเอียด ชนิด ประเภท ขั้นตอนการผลิต ชนิดผลิตภัณฑ์ เป็นต้น	- โรงงานต่าง ๆ ในพื้นที่โครงการ	- ปีละ 1 ครั้ง	- การนิคมอุตสาหกรรม แห่งประเทศไทย (กนอ.)
2) รวบรวมบันทึกข้อมูลด้านอาชีวอนามัยของโรงงาน - บันทึกสถิติอุบัติเหตุ - ตรวจสอบสุขภาพประจำปี - ตรวจวัดปริมาณสารเคมี (VOCs) และสภาพแวดล้อมในสถานที่ ทำงานอื่น ๆ ตามที่กฎหมายกำหนด	- โรงงานต่าง ๆ ในพื้นที่โครงการ	- ปีละ 1 ครั้ง	- การนิคมอุตสาหกรรม แห่งประเทศไทย (กนอ.)

ลงชื่อ .....  
(นายอัฐพล จีรวัดน์จรรยา)  
รองผู้จัดการ ปฏิบัติงานแทน  
ผู้ว่าการการนิคมอุตสาหกรรมแห่งประเทศไทย

กรกฎาคม 2562  
หน้า 116/125

ลงชื่อ .....  
(นายสมชาย ปิยะวงษ์กุล)  
ผู้อำนวยการสิ่งแวดล้อม  
บริษัท เทคโนโลยีสิ่งแวดล้อมไทย จำกัด

ตารางที่ 5 (ต่อ) มาตรการติดตามตรวจสอบผลกระทบสิ่งแวดล้อม โครงการพัฒนานิคมอุตสาหกรรมในพื้นที่ระเบียงเศรษฐกิจภาคตะวันออก นิคมอุตสาหกรรม Smart Park ของการนิคมอุตสาหกรรมแห่งประเทศไทย ระยะดำเนินการ

องค์ประกอบทางสิ่งแวดล้อมและคุณค่าต่างๆ	สถานที่ตรวจสอบ	ความถี่	ผู้รับผิดชอบ
<p>18. เศรษฐกิจ-สังคมและการมีส่วนร่วมของประชาชน</p> <p>1) จัดให้มีการศึกษาสำรวจสภาพเศรษฐกิจ สังคม รวมทั้งสำรวจความคิดเห็นของประชาชน ผู้นำชุมชน/ท้องถิ่น ตัวแทนหน่วยงานที่เกี่ยวข้อง และสถานประกอบการโดยรอบพื้นที่โครงการ พร้อมทั้งสภาพการเปลี่ยนแปลงที่เกิดขึ้น ปัญหาและความต้องการ รวมถึงสำรวจดัชนีความพึงพอใจของชุมชน (Community Satisfaction Index) บริเวณที่ตรวจสอบ ชุมชนในพื้นที่โดยรอบโครงการ ชุมชนที่ดำเนินการเก็บดัชนีคุณภาพสิ่งแวดล้อม ชุมชนพื้นที่อ่อนไหวพิเศษ เช่น ที่ตั้งสถานพยาบาล วัด และโรงเรียน เป็นต้น ทั้งนี้การสุ่มตัวอย่างให้เป็นไปตามหลักวิชาการและหลักสถิติ พร้อมทั้งแสดงแผนการกระจายตัวในการเก็บข้อมูล</p>	<p>- ชุมชนโดยรอบโครงการภายในรัศมี 5 กิโลเมตร จากที่ตั้งโครงการชุมชนที่ดำเนินเก็บตัวอย่างคุณภาพสิ่งแวดล้อม สถานประกอบการ และชุมชนพื้นที่อ่อนไหวพิเศษ เช่น ที่ตั้ง สถานพยาบาล วัด และโรงเรียน เป็นต้น</p>	<p>- ปีละ 1 ครั้ง</p>	<p>- การนิคมอุตสาหกรรมแห่งประเทศไทย (กนอ.)</p>
<p>2) การจัดทำฐานข้อมูลสารสนเทศทางด้านภูมิศาสตร์ สังคมและสิ่งแวดล้อม (GIS) ประกอบด้วย</p> <p>(1) จัดทำฐานข้อมูลสภาพเศรษฐกิจ สังคม ประชากร และความคิดเห็นที่มีต่อโครงการ จัดทำข้อมูลชุมชนทั่วไป ประกอบด้วยขนาดพื้นที่ ตำแหน่งและขอบเขตของชุมชน/หมู่บ้าน ตำบล อำเภอ และจังหวัด ลักษณะสภาพภูมิอากาศ และสภาพพื้นที่ทางภูมิศาสตร์ การใช้ประโยชน์ที่ดินและพื้นที่เกษตรกรรม ชุดดิน ธรณีวิทยา โครงข่ายคมนาคม สิ่งก่อสร้าง โบราณสถาน หรือสถานที่สำคัญอื่นๆ เป็นต้น</p>	<p>- ชุมชนโดยรอบโครงการรัศมี 5 กิโลเมตร และชุมชนที่เก็บตัวอย่างดัชนีคุณภาพสิ่งแวดล้อม</p>	<p>- 2 ปี/ครั้ง</p>	<p>- การนิคมอุตสาหกรรมแห่งประเทศไทย (กนอ.)</p>

ลงชื่อ .....  
 นายอัฐพล จีรวัดน์จรรยา)  
 รองผู้จัดการ ปฏิบัติงานแทน  
 ผู้อำนวยการนิคมอุตสาหกรรมแห่งประเทศไทย

กรกฎาคม 2562  
 หน้า 117/125

ลงชื่อ .....  
 (นายสมชาย ปิยะวรสกุล)  
 ผู้อำนวยการสิ่งแวดล้อม  
 บริษัท เทคนิคสิ่งแวดล้อมไทย จำกัด



ตารางที่ 5 (ต่อ) มาตรการติดตามตรวจสอบผลกระทบสิ่งแวดล้อม โครงการพัฒนานิคมอุตสาหกรรมในพื้นที่ระเบียงเศรษฐกิจภาคตะวันออก นิคมอุตสาหกรรม Smart Park  
ของนิคมอุตสาหกรรมแห่งประเทศไทย ระยะดำเนินการ

องค์ประกอบทางสิ่งแวดล้อมและคุณค่าต่างๆ	สถานที่ตรวจสอบ	ความถี่	ผู้รับผิดชอบ
<p>(2) จัดทำฐานข้อมูลทรัพยากรธรรมชาติและสิ่งแวดล้อม ประกอบด้วย แหล่งน้ำ ปริมาณน้ำท่า น้ำฝน พื้นที่ป่า สัตว์ป่า นิเวศทางน้ำ สัตว์น้ำ และอื่น ๆ เป็นต้น</p> <p>(3) จัดทำฐานข้อมูลโรงงานอุตสาหกรรมและสถานประกอบการ ประกอบด้วย ประเภท กำลังการผลิต วัตถุดิบ ผลิตภัณฑ์ กระบวนการผลิต พนักงาน ของเสียและมลพิษ และอื่น ๆ เป็นต้น</p> <p>(4) จัดทำฐานข้อมูลข้อร้องเรียนโรงงานอุตสาหกรรมและสถานประกอบการในพื้นที่นิคมอุตสาหกรรม ประกอบด้วย วัน เดือน ปี เวลา จำแนกเหตุการณ์/ประเด็นปัญหา ขั้นตอน และวิธีการแก้ไข/ดำเนินการ ระยะเวลาแก้ไขและผลการแก้ไข และอื่น ๆ เป็นต้น</p> <p>(5) จัดทำฐานข้อมูลกิจกรรมทางสังคม การมีส่วนร่วม และการประชาสัมพันธ์ของโครงการ รวมทั้งกิจกรรมความรับผิดชอบต่อสังคม และอื่น ๆ เป็นต้น</p> <p>(6) จัดทำฐานข้อมูลสิ่งแวดล้อมและมลพิษ ประกอบด้วย สภาพแวดล้อมทั่วไปทางกายภาพ ชีวภาพ คุณค่าการใช้ประโยชน์ และคุณภาพชีวิต แหล่งกำเนิดมลพิษ ปริมาณหรือสถานการณ์มลพิษรวมทั้งผลการปฏิบัติตามมาตรการป้องกันและแก้ไข ตลอดจนผลการติดตามตรวจสอบคุณภาพสิ่งแวดล้อมทุกดัชนี และอื่น ๆ เป็นต้น</p>	<p>- ชุมชนโดยรอบโครงการรัศมี 5 กิโลเมตร และ ชุมชนที่เก็บตัวอย่างดัชนีคุณภาพสิ่งแวดล้อม</p>	<p>- 2 ปี/ครั้ง</p>	<p>- การนิคมอุตสาหกรรม แห่งประเทศไทย (กนอ.)</p>

ลงชื่อ .....



(นายอัฐพล จีรวัดน์จรรยา)  
รองผู้จัดการ ปฏิบัติงานแทน

ผู้ว่าการการนิคมอุตสาหกรรมแห่งประเทศไทย

กรกฎาคม 2562  
หน้า 118/125

ลงชื่อ .....



(นายสมชาย ปิยะวรสกุล)  
ผู้อำนวยการสิ่งแวดล้อม

บริษัท เทคโนโลยีสิ่งแวดล้อมไทย จำกัด



ตารางที่ 5 (ต่อ) มาตรการติดตามตรวจสอบผลกระทบสิ่งแวดล้อม โครงการพัฒนานิคมอุตสาหกรรมในพื้นที่ระยองเศรษฐกิจภาคตะวันออก นิคมอุตสาหกรรม Smart Park  
ของการนิคมอุตสาหกรรมแห่งประเทศไทย ระยะดำเนินการ

องค์ประกอบทางสิ่งแวดล้อมและคุณค่าต่างๆ	สถานที่ตรวจสอบ	ความถี่	ผู้รับผิดชอบ
(7) จัดทำฐานข้อมูลอุบัติเหตุ สุขภาพและอนามัย ทั้งพนักงาน และครัวเรือนประชาชนโดยรอบ ประกอบด้วย ประเภท อุบัติเหตุ ความรุนแรง ความเสียหายทั้งชีวิตและทรัพย์สิน ภาวะการเจ็บป่วย อนามัยชุมชน แหล่งและการบริการ สาธารณสุข และอื่น ๆ เป็นต้น (8) จัดทำฐานข้อมูลอื่น ๆ ที่เกี่ยวข้อง	- ชุมชนโดยรอบโครงการรัศมี 5 กิโลเมตร และ ชุมชนที่เก็บตัวอย่างดัชนีคุณภาพสิ่งแวดล้อม	- 2 ปี/ครั้ง	- การนิคมอุตสาหกรรม แห่งประเทศไทย (กนอ.)

ลงชื่อ .....

(นายอัฐพล จิรวัดน์จรรยา)

รองผู้อำนวยการ ปฏิบัติงานแทน

ผู้ว่าการการนิคมอุตสาหกรรมแห่งประเทศไทย

กรกฎาคม 2562

หน้า 119/125

ลงชื่อ .....

(นายสมชาย ปิยะวรสกุล)

ผู้อำนวยการสิ่งแวดล้อม

บริษัท เทคโนโลยีสิ่งแวดล้อมไทย จำกัด



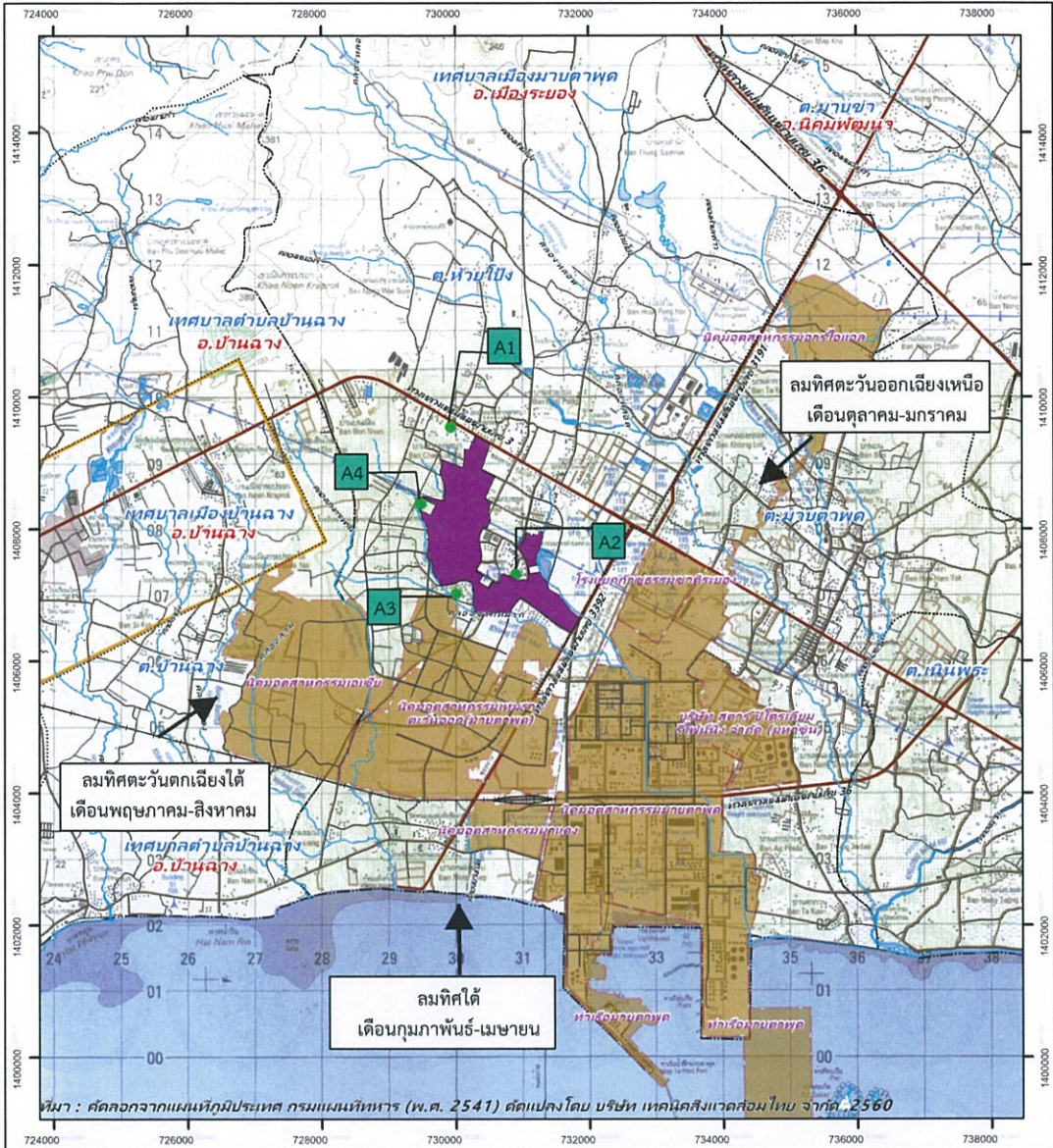

ที่มา : คัดลอกจากแผนที่ภูมิประเทศ กรมแผนที่ทหาร (พ.ศ. 2541) คัดแปลงโดย บริษัท เทคโนโลยีสิ่งแวดล้อมไทย จากปี 2560

- คำอธิบายสัญลักษณ์**
- พื้นที่โครงการ
  - พื้นที่นิคมอุตสาหกรรม
  - ขอบเขตอำเภอ
  - ขอบเขตตำบล
  - ขอบเขตเทศบาล/เทศบาลเมือง
  - ถนนเส้นหลัก
  - เส้นทางรถไฟ

- สถานีตรวจวัดคุณภาพอากาศ
- A1 วัดจากลูกหญ้า
- A2 วัดมาบชอุตสาหกรรม
- A3 ที่พักอาศัยชุมชนมาบชอุตสาหกรรม-ชากกลาง
- A4 โรงเรียนระยองวิทยาคมนิคมอุตสาหกรรม



มาตราส่วน 1 : 82,000  
 WGS 1984 UTM Zone 47N  
 กรมแผนที่ทหาร, 2541 ราวาง 5234-III,IV



รูปที่ 7 สถานีตรวจวัดคุณภาพอากาศ

ลงชื่อ   
 (นายอัฐพล จิรวัดนังกรรยา)  
 รองผู้จัดการ ปฏิบัติงานแทน

ผู้ว่าการการนิคมอุตสาหกรรมแห่งประเทศไทย

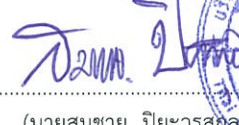
ลงชื่อ   
 (นายสมชาย ปิยะวรสกุล)  
 ผู้อำนวยการสิ่งแวดล้อม

บริษัท เทคโนโลยีสิ่งแวดล้อมไทย จำกัด





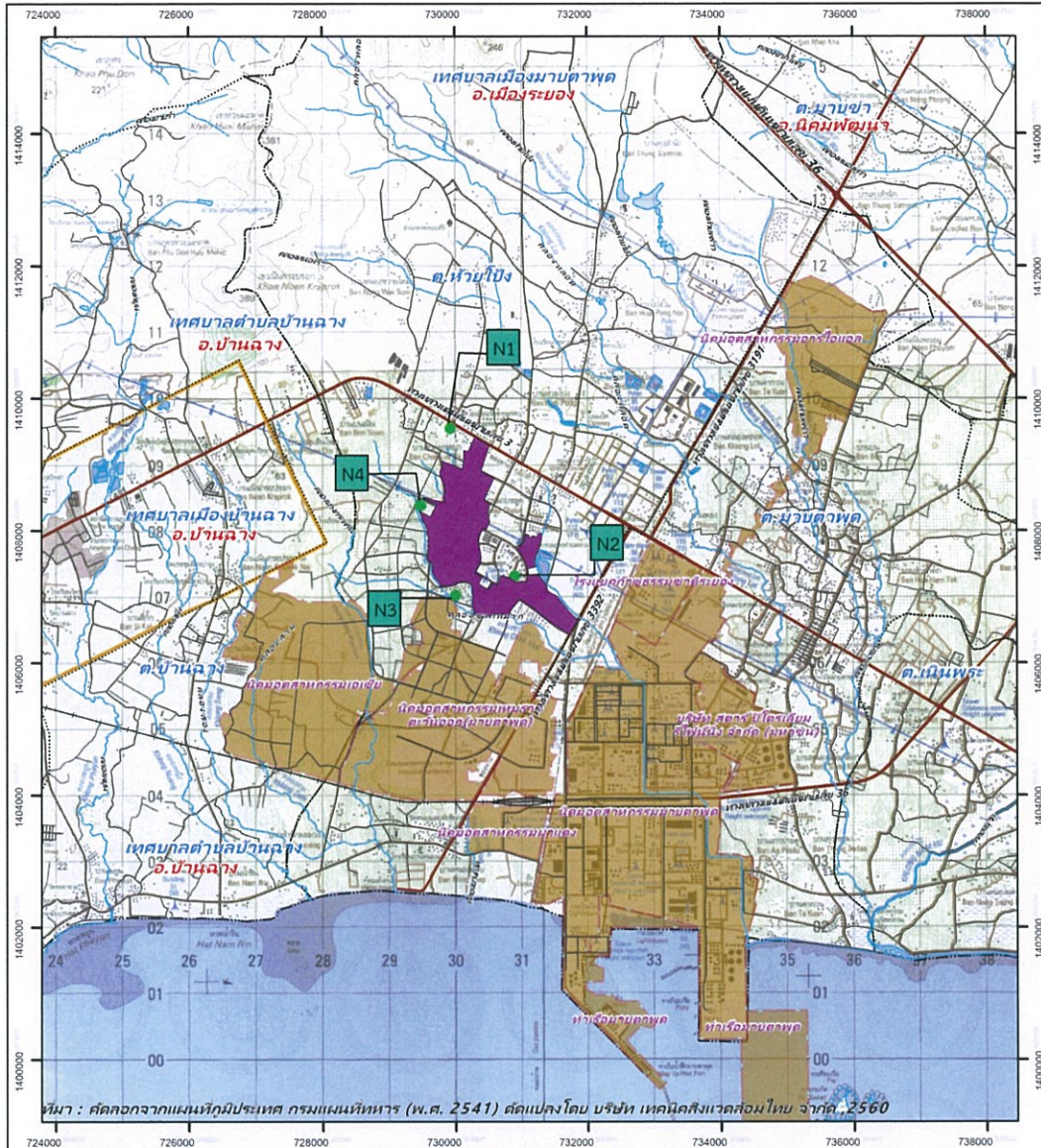

ที่มา : สดลองจากแผนภูมิประเทศไทย กรมแผนที่ทหาร (พ.ศ. 2541) สดแปลงโดย บริษัท เทคโนโลยีสิ่งแวดล้อมไทย จากัด, 2560

**คำอธิบายสัญลักษณ์**

- พื้นที่โครงการ
- พื้นที่นิคมอุตสาหกรรม
- ขอบเขตอำเภอ
- ขอบเขตตำบล
- ขอบเขตเทศบาล/เทศบาลเมือง
- ถนนเส้นหลัก
- เส้นทางรถไฟ

- สถานีตรวจวัดระดับเสียง
- N1 วัดชากอกหญ้า
- N2 วัดมาบขลุ่ย
- N3 ที่พักอาศัยชุมชนมาบขลุ่ย-ชากกลาง
- N4 โรงเรียนของวิทยาคมนิคมอุตสาหกรรม



มาตราส่วน 1 : 82,000  
 WGS 1984 UTM Zone 47N  
 กรมแผนที่ทหาร, 2541 ระวัง 5234-III,IV



บริษัท เทคโนโลยีสิ่งแวดล้อมไทย จำกัด

**รูปที่ 8 สถานีตรวจวัดระดับเสียง**

ลงชื่อ   
 (นายอัฐพล จีรวัดน์จรรยา)  
 รองผู้จัดการ ปฏิบัติงานแทน  
 ผู้ว่าการการนิคมอุตสาหกรรมแห่งประเทศไทย

กรกฎาคม 2562  
 หน้า 121/125

ลงชื่อ   
 (นายสมชาย ปิยะวรสกุล)  
 ผู้อำนวยการสิ่งแวดล้อม  
 บริษัท เทคโนโลยีสิ่งแวดล้อมไทย จำกัด



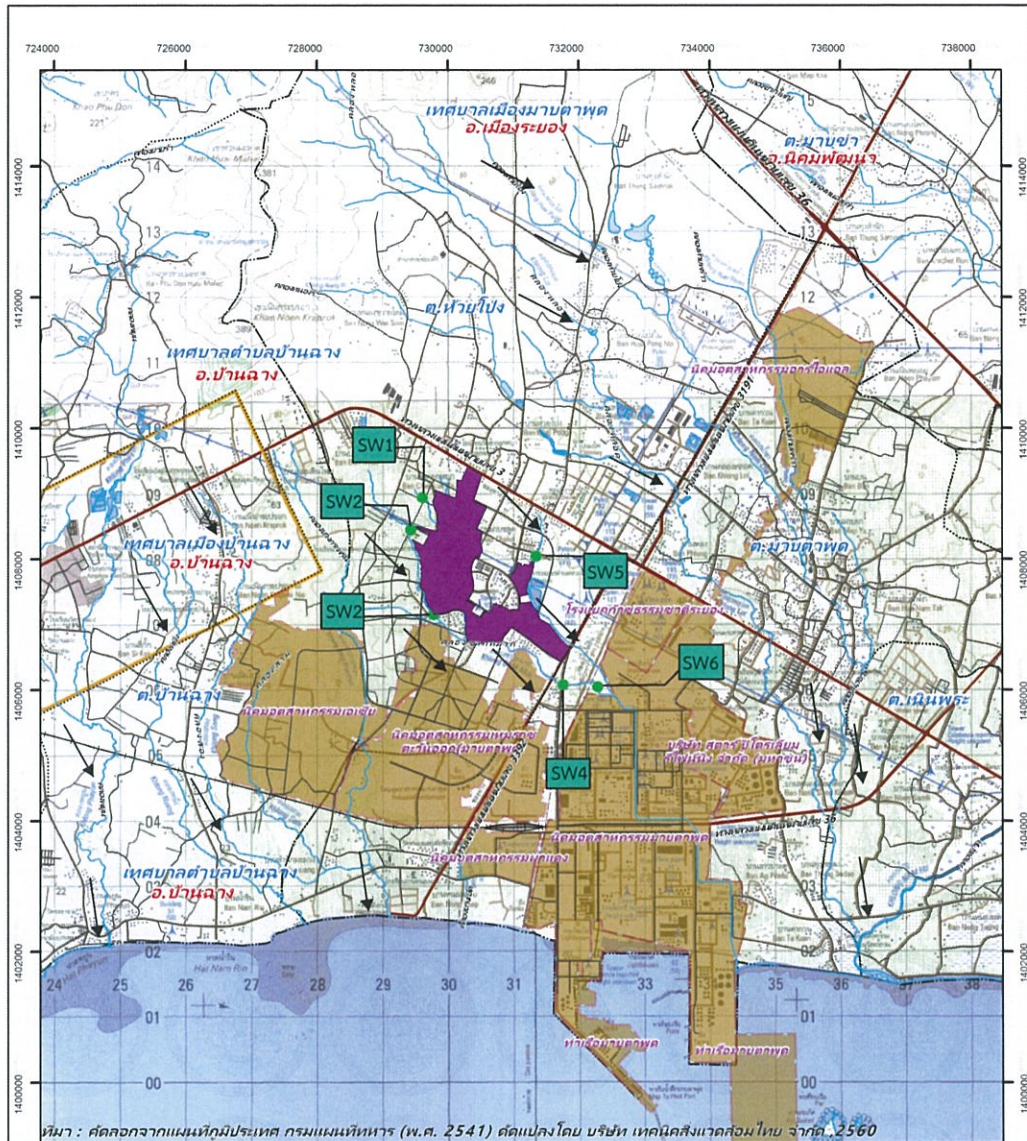

**คำอธิบายสัญลักษณ์**

- พื้นที่โครงการ
- พื้นที่นิคมอุตสาหกรรม
- ขอบเขตอำเภอ
- ขอบเขตตำบล
- ขอบเขตเทศบาล/เทศบาลเมือง
- ถนนเส้นหลัก
- เส้นทางรถไฟ
- ลำคลอง
- ทิศทางการไหลของน้ำ

- สถานีตรวจวัดคุณภาพน้ำผิวดิน
- SW1 คลองชักหมาก ก่อนไหลผ่านพื้นที่โครงการสายที่ 1
- SW2 คลองชักหมาก ก่อนไหลผ่านพื้นที่โครงการสายที่ 2
- SW3 คลองชักหมาก ก่อนจุดระบายน้ำทิ้งของโครงการ ประมาณ 1,000 เมตร
- SW4 คลองชักหมาก บริเวณจุดระบายน้ำทิ้งของโครงการ
- SW5 คลองน้ำคำ
- SW6 บริเวณจุดบรรจบคลองน้ำคำและคลองชักหมาก หลังไหลผ่านพื้นที่โครงการ



มาตราส่วน 1 : 82,000  
WGS 1984 UTM Zone 47N  
กรมแผนที่ทหาร, 2541 ราชว 5234-III,IV



**รูปที่ 9 สถานีตรวจวัดคุณภาพน้ำผิวดิน**

ลงชื่อ .....  
(นายอัฐพล จีรวัดน์จรรยา)  
รองผู้จัดการ ปฏิบัติงานแทน  
ผู้จัดการการนิคมอุตสาหกรรมแห่งประเทศไทย

กรกฎาคม 2562  
หน้า 122/125

ลงชื่อ .....  
(นายสมชาย ปิยะวรสกุล)  
ผู้อำนวยการสิ่งแวดล้อม  
บริษัท เทคนิคสิ่งแวดล้อมไทย จำกัด



ตารางการใช้ประโยชน์ที่ดินของโครงการ	
สัญลักษณ์	ประโยชน์ใช้สอยที่ดิน (ไร่) / ระยะเวลา
[Red box]	พื้นที่อุตสาหกรรม 621.55
[Green box]	พื้นที่อุตสาหกรรมที่พัฒนาแล้ว 70.45 / 44.92
[Blue box]	พื้นที่พาณิชย์รวม 551.10
[Purple box]	พื้นที่พาณิชย์รวม 150.54 / 10.88
[Orange box]	พื้นที่ระบบสาธารณูปโภค 373.35 / 26.98
[Yellow box]	พื้นที่สีเขียวและพื้นที่นันทนาการ 238.32 / 17.22
[Light Green box]	-พื้นที่นันทนาการ 81.85
[Total box]	รวมพื้นที่โครงการ 1,383.76 / 100.00

- ถนนรถไฟท่าอากาศยานสีเขียว ระยะทาง 50 ม. ตามแนวเขตโครงการ
- ถนนภายในเคмпัสสีเขียว
- ถนนสีเขียว
- เขตพื้นที่ท่าอากาศยานสีเขียว
- คลองสาธารณะ (คลองระบายน้ำและน้ำเสีย)
- สถานที่จอดรถ
- สถานที่จอดรถ
- ทางระบายน้ำ
- ทางระบายน้ำ

- สีน้ำเงินเข้ม: บริเวณที่พัฒนาแล้ว
- S: สถานบริการสุขภาพ
- UW: สถานบริการสุขภาพน้ำใต้ดิน
- S1,UW1: พื้นที่สีเขียว ด้านทิศเหนือของโครงการ
- S2,UW2: พื้นที่สีเขียว ด้านทิศตะวันออกของโครงการ
- S3,UW3: พื้นที่สีเขียว ด้านทิศตะวันตกของโครงการ
- S4,UW4: พื้นที่สีเขียว ด้านทิศใต้ของโครงการ
- S5,UW5: พื้นที่สีเขียว ด้านทิศตะวันตกของโครงการ

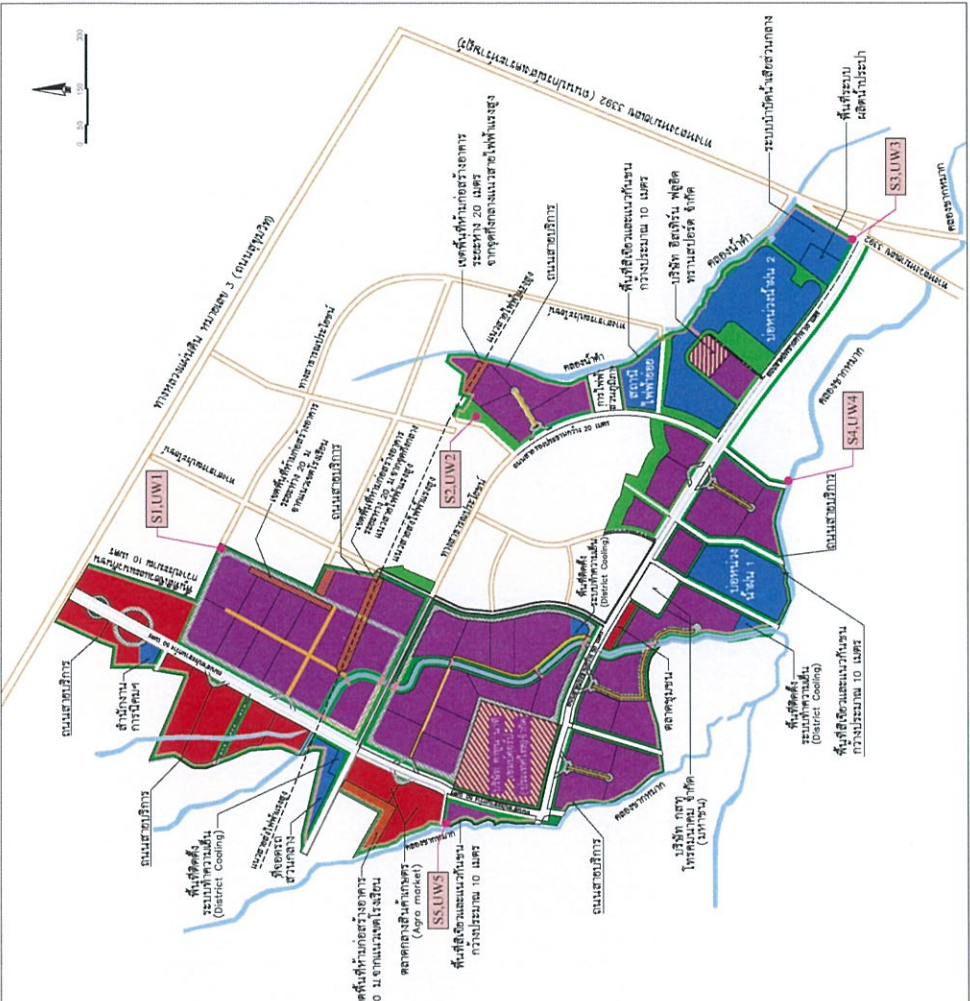

รูปที่ 10 สถานีตรวจวัดคุณภาพดิน และคุณภาพน้ำใต้ดิน บริเวณพื้นที่สีเขียว



ลงชื่อ .....  
 (นายสมชาย ปิยะวารสกล)  
 ผู้อำนวยการสิ่งแวดล้อม  
 บริษัท เทคโนโลยีสิ่งแวดล้อมไทย จำกัด

ลงชื่อ .....  
 (นายอัฐพล จีรวัดน์จรรยา)  
 รองผู้จัดการ ปฏิบัติงานแทน  
 ผู้จัดการนิคมอุตสาหกรรมแห่งประเทศไทย

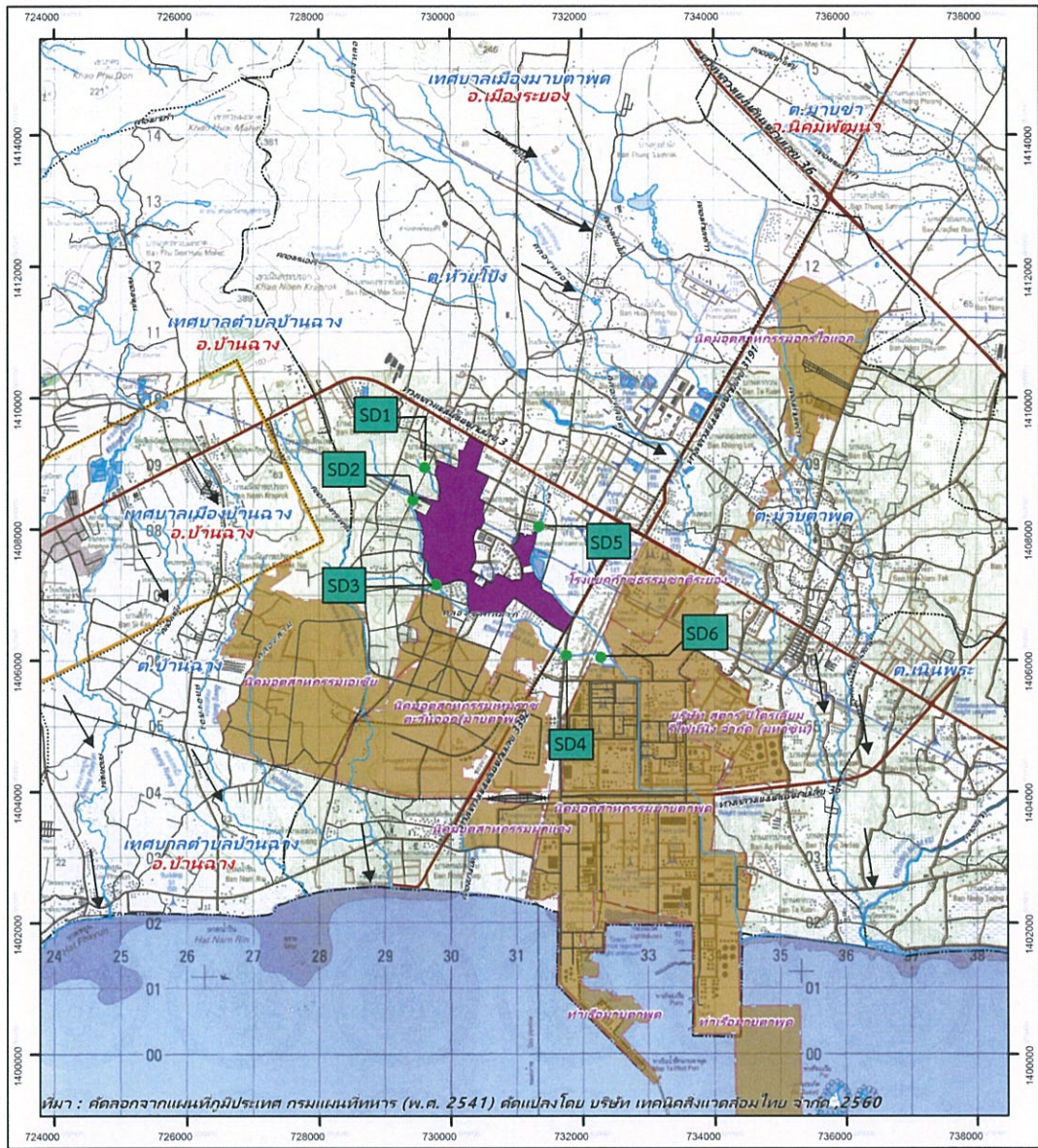

ที่มา : สืบค้นจากแผนที่ภูมิประเทศ กรมแผนที่ทหาร (พ.ศ. 2541) ตัดแปลงโดย บริษัท เทคโนโลยีสิ่งแวดล้อมไทย จำกัด. 2560

<p><b>คำอธิบายสัญลักษณ์</b></p> <ul style="list-style-type: none"> <li><span style="display: inline-block; width: 15px; height: 15px; background-color: purple; border: 1px solid black; margin-right: 5px;"></span> พื้นที่โครงการ</li> <li><span style="display: inline-block; width: 15px; height: 15px; background-color: #d2b48c; border: 1px solid black; margin-right: 5px;"></span> พื้นที่นิคมอุตสาหกรรม</li> <li><span style="display: inline-block; border-bottom: 1px dashed black; width: 15px; margin-right: 5px;"></span> ขอบเขตอำเภอ</li> <li><span style="display: inline-block; border-bottom: 1px dotted black; width: 15px; margin-right: 5px;"></span> ขอบเขตตำบล</li> <li><span style="display: inline-block; border-bottom: 1px solid orange; width: 15px; margin-right: 5px;"></span> ขอบเขตเทศบาล/เทศบาลเมือง</li> <li><span style="display: inline-block; border-bottom: 1px solid brown; width: 15px; margin-right: 5px;"></span> ถนนเส้นหลัก</li> <li><span style="display: inline-block; border-bottom: 1px solid black; width: 15px; margin-right: 5px;"></span> เส้นทางรถไฟ</li> <li><span style="display: inline-block; border-bottom: 1px solid blue; width: 15px; margin-right: 5px;"></span> ลำคลอง</li> <li><span style="display: inline-block; border-bottom: 1px solid black; width: 15px; margin-right: 5px;"></span> ทิศทางการไหลของน้ำ</li> </ul>	<ul style="list-style-type: none"> <li><span style="display: inline-block; width: 10px; height: 10px; background-color: green; border-radius: 50%; border: 1px solid black; margin-right: 5px;"></span> สถานีตรวจวัดตะกอนดิน</li> <li>SD1 คลองชักหมาก ก่อนไหลผ่านพื้นที่โครงการสายที่ 1</li> <li>SD2 คลองชักหมาก ก่อนไหลผ่านพื้นที่โครงการสายที่ 2</li> <li>SD3 คลองชักหมาก ก่อนจุดระบายน้ำทิ้งของโครงการ ประมาณ 1,000 เมตร</li> <li>SD4 คลองชักหมาก บริเวณจุดระบายน้ำทิ้งของโครงการ</li> <li>SD5 คลองน้ำค้ำ</li> <li>SD6 บริเวณจุดบรรจบคลองน้ำค้ำและคลองชักหมาก หลังไหลผ่านพื้นที่โครงการ</li> </ul>	<p>มาตราส่วน 1 : 82,000 WGS 1984 UTM Zone 47N กรมแผนที่ทหาร, 2541 ระวาง 5234-III,IV</p> <p>บริษัท เทคโนโลยีสิ่งแวดล้อมไทย จำกัด</p>
--	---	---



รูปที่ 11 สถานีตรวจวัดโลหะหนักในตะกอนดิน

ลงชื่อ   
 (นายอัฐพล จิรวัดนจรรรยา)  
 รองผู้จัดการ ปฏิบัติงานแทน  
 ผู้อำนวยการนิคมอุตสาหกรรมแห่งประเทศไทย  
 กรกฎาคม 2562  
 หน้า 124/125

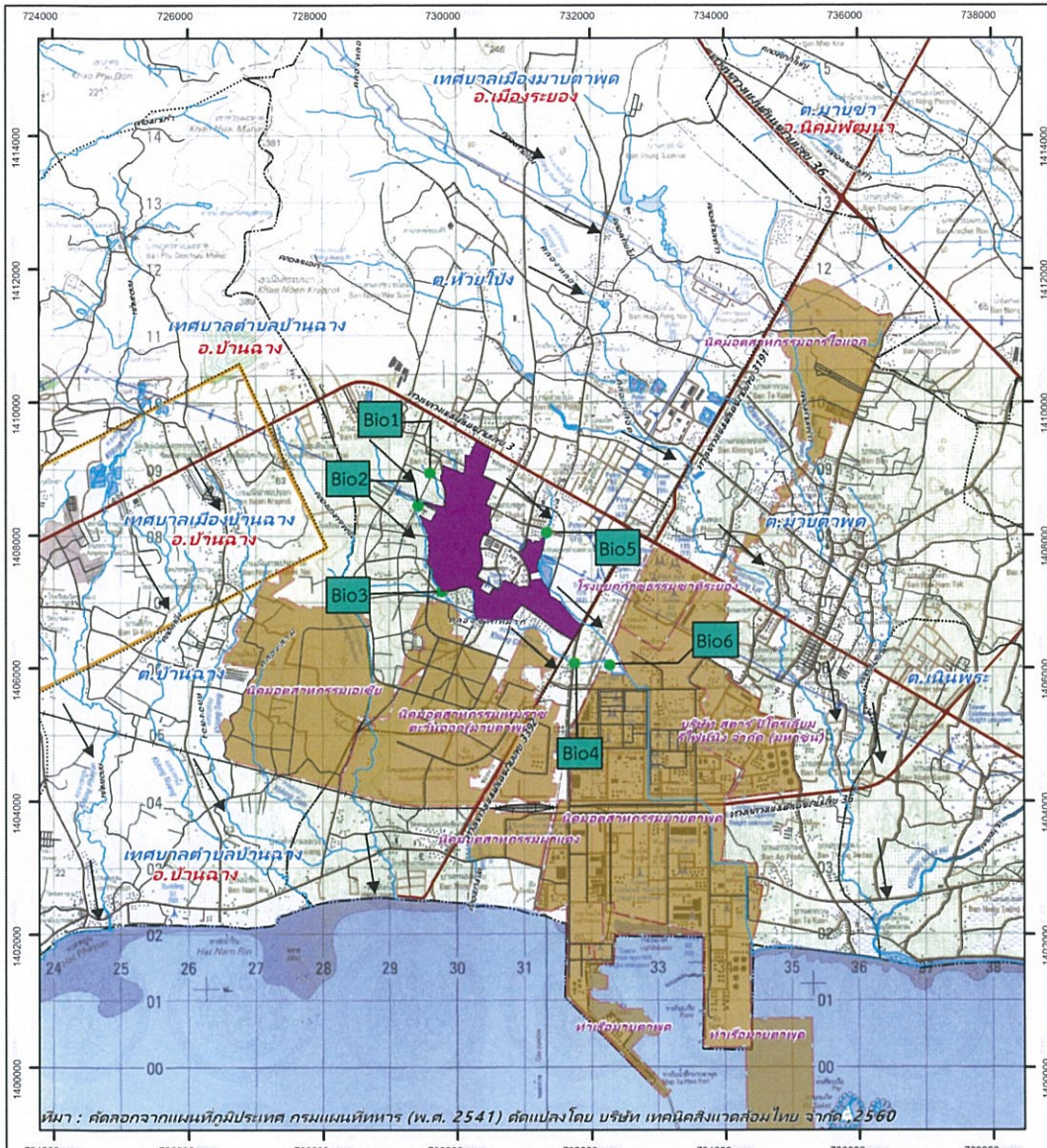
ลงชื่อ   
 (นายสมชาย ปิยะวรกุล)  
 ผู้อำนวยการสิ่งแวดล้อม  
 บริษัท เทคโนโลยีสิ่งแวดล้อมไทย จำกัด



ที่มา : คัดลอกจากแผนที่ภูมิประเทศ กรมแผนที่ทหาร (พ.ศ. 2541) ตัดแปลงโดย บริษัท เทคโนโลยีสิ่งแวดล้อมไทย จากปี 2560

<p><b>คำอธิบายสัญลักษณ์</b></p> <ul style="list-style-type: none"> <li><span style="display: inline-block; width: 15px; height: 15px; background-color: purple; border: 1px solid black; margin-right: 5px;"></span> พื้นที่โครงการ</li> <li><span style="display: inline-block; width: 15px; height: 15px; background-color: #c08040; border: 1px solid black; margin-right: 5px;"></span> พื้นที่นิคมอุตสาหกรรม</li> <li><span style="display: inline-block; border-bottom: 1px dashed black; width: 15px; margin-right: 5px;"></span> ขอบเขตอำเภอ</li> <li><span style="display: inline-block; border-bottom: 1px dotted black; width: 15px; margin-right: 5px;"></span> ขอบเขตตำบล</li> <li><span style="display: inline-block; border-bottom: 1px solid orange; width: 15px; margin-right: 5px;"></span> ขอบเขตเทศบาล/เทศบาลเมือง</li> <li><span style="display: inline-block; border-bottom: 1px solid red; width: 15px; margin-right: 5px;"></span> ถนนเส้นหลัก</li> <li><span style="display: inline-block; border-bottom: 1px solid black; width: 15px; margin-right: 5px;"></span> เส้นทางรถไฟ</li> <li><span style="display: inline-block; border-bottom: 1px solid blue; width: 15px; margin-right: 5px;"></span> ลำคลอง</li> <li><span style="display: inline-block; border-bottom: 1px solid black; width: 15px; margin-right: 5px;"></span> ทิศทางการไหลของน้ำ</li> </ul>	<ul style="list-style-type: none"> <li><span style="display: inline-block; width: 10px; height: 10px; background-color: green; border-radius: 50%; border: 1px solid black; margin-right: 5px;"></span> สถานีตรวจวัดคุณภาพชีวภาพทางน้ำ</li> <li>Bio1 คลองชักหมาก ก่อนไหลผ่านพื้นที่โครงการสายที่ 1</li> <li>Bio2 คลองชักหมาก ก่อนไหลผ่านพื้นที่โครงการสายที่ 2</li> <li>Bio3 คลองชักหมาก ก่อนจุดระบายน้ำทิ้งของโครงการ ประมาณ 1,000 เมตร</li> <li>Bio4 คลองชักหมาก บริเวณจุดระบายน้ำทิ้งของโครงการ</li> <li>Bio5 คลองน้ำค้ำ</li> <li>Bio6 บริเวณจุดบรรจบคลองน้ำค้ำและคลองชักหมาก หลังไหลผ่านพื้นที่โครงการ</li> </ul>	 <p>0 0.5 1 2 กิโลเมตร</p> <p>มาตราส่วน 1 : 82,000 WGS 1984 UTM Zone 47N กรมแผนที่ทหาร, 2541 ราวาง 5234-III,IV</p>  <p>บริษัท เทคโนโลยีสิ่งแวดล้อมไทย จำกัด</p>
--	---	---

รูปที่ 12 สถานีตรวจวัดชีวภาพทางน้ำ

ลงชื่อ .....  
(นายอรรถพล จีรวินน์จรรยา)  
รองผู้จัดการ ปฏิบัติงานแทน  
ผู้จัดการการนิคมอุตสาหกรรมแห่งประเทศไทย

กรกฎาคม 2562  
หน้า 125/125

ลงชื่อ .....  
(นายสมชาย ปิยะวารสกุล)  
ผู้อำนวยการสิ่งแวดล้อม  
บริษัท เทคโนโลยีสิ่งแวดล้อมไทย จำกัด

