

ที่ อก 5102.3.1/ 3256



การนิคมอุตสาหกรรมแห่งประเทศไทย  
618 ถนนนิคมมักกะสัน แขวงมักกะสัน  
เขตราชเทวี กรุงเทพฯ 10400

13 พฤศจิกายน 2563

เรื่อง ขอแจ้งผลการพิจารณารายงานการเปลี่ยนแปลงรายละเอียดโครงการในรายงานการประเมินผลกระทบสิ่งแวดล้อม โครงการทุบขึ้นรูปโลหะสำหรับอุตสาหกรรมผลิตชิ้นส่วนยานยนต์ (ครั้งที่ 2) ของบริษัท ไอจี พอร์จ (ไทยแลนด์) จำกัด

เรียน กรรมการผู้จัดการบริษัท ไอจี พอร์จ (ไทยแลนด์) จำกัด

อ้างถึง หนังสือบริษัท ไอจี พอร์จ (ไทยแลนด์) จำกัด ที่ SHE 2563/117 ลงวันที่ 30 ตุลาคม 2563

ตามหนังสือที่อ้างถึง บริษัท ไอจี พอร์จ (ไทยแลนด์) จำกัด ได้ส่งมอบรายงานการเปลี่ยนแปลงรายละเอียดโครงการในรายงานการประเมินผลกระทบสิ่งแวดล้อม โครงการทุบขึ้นรูปโลหะสำหรับอุตสาหกรรมผลิตชิ้นส่วนยานยนต์ (ครั้งที่ 2) ฉบับสมบูรณ์ ตั้งอยู่ที่นิคมอุตสาหกรรมปิ่นทอง (แหลมฉบัง) อําเภอสัตหิราฯ จังหวัดชลบุรี จัดทำรายงานฯ โดยบริษัท ทีมพาวเวอร์ คอนซัลแตนท์ จำกัด ซึ่งการนิคมอุตสาหกรรมแห่งประเทศไทย (กนอ.) โดยคณะกรรมการพิจารณารายงานผลกระทบสิ่งแวดล้อมเบื้องต้น และพิจารณาการเปลี่ยนแปลงรายละเอียดโครงการในรายงานการวิเคราะห์ผลกระทบสิ่งแวดล้อม ได้มีมติในการประชุมฯ ครั้งที่ 7/2563 เมื่อวันที่ 3 กันยายน 2563 เห็นชอบในรายงานดังกล่าว ความละเอียดแจ้งแล้ว นั้น

กนอ. ขอให้บริษัท ไอจี พอร์จ (ไทยแลนด์) จำกัด ยึดถือและปฏิบัติตามมาตรการป้องกันและแก้ไขผลกระทบสิ่งแวดล้อม และมาตรการติดตามตรวจสอบผลกระทบสิ่งแวดล้อมที่เสนอไว้ในรายงานฯ อย่างเคร่งครัด

จึงเรียนมาเพื่อโปรดทราบและพิจารณาดำเนินการต่อไป

ขอแสดงความนับถือ

(นายอัฐพล จิรวัดน์จรรยา)

รองผู้ว่าการ ปฏิบัติงานแทน

ผู้ว่าการการนิคมอุตสาหกรรมแห่งประเทศไทย

ฝ่ายสิ่งแวดล้อม

กองสิ่งแวดล้อมและพลังงาน

โทรศัพท์ 0 2253 0561 ต่อ 6306

โทรสาร 0 2650 0466

มาตรการป้องกันและแก้ไขผลกระทบสิ่งแวดล้อม  
และมาตรการติดตามตรวจสอบผลกระทบสิ่งแวดล้อม

ที่โครงการทุบขึ้นรูปโลหะสำหรับอุตสาหกรรมผลิตชิ้นส่วนยานยนต์  
(ภายหลังการเปลี่ยนแปลงรายละเอียดโครงการในรายงานการประเมินผลกระทบสิ่งแวดล้อม  
โครงการทุบขึ้นรูปโลหะสำหรับอุตสาหกรรมผลิตชิ้นส่วนยานยนต์ (ครั้งที่ 2))

ตั้งอยู่ที่นิคมอุตสาหกรรมปิ่นทอง (แหลมฉบัง)  
ตำบลหนองขาม อำเภอสรีราชา จังหวัดชลบุรี  
ของบริษัท ไอจิ ฟอรัจ (ไทยแลนด์) จำกัด

ต้องยึดถือปฏิบัติอย่างเคร่งครัด

หมายเหตุ : บริษัท ไอจิ ฟอรัจ (ไทยแลนด์) จำกัด ได้รับความเห็นชอบจากการนิคมอุตสาหกรรมแห่งประเทศไทย ในการประชุมครั้งที่ 7/2563 โดยมีการเพิ่มเติมมาตรการฯ ในหน้า 6/47, 13/47, 19/47, 24/47, 25/47 และ 34/47 รายละเอียดดังข้อความที่ขีดเส้นใต้แนบท้ายนี้ ส่วนมาตรการป้องกันและแก้ไขผลกระทบสิ่งแวดล้อม และมาตรการติดตามตรวจสอบผลกระทบสิ่งแวดล้อมอื่นๆ อ้างอิงตามหนังสือเห็นชอบจาก ก.นอ. เลขที่ อก.5102.3-1/2204 ลงวันที่ 30 กรกฎาคม 2562

ลงชื่อ 坂本定

นายชาดามุ ซาคาโมโตะ  
กรรมการผู้จัดการบริษัท ไอจิ ฟอรัจ (ไทยแลนด์) จำกัด



ตุลาคม 2563  
หน้า 1/47

ลงชื่อ ทพพร ทิพย์

นางสาวทิพรัตน์ ทศนาการไพศาล  
ผู้อำนวยการ บริษัท ทีมพาวเวอร์ คอนซัลแตนท์ จำกัด



ตารางที่ 1 มาตรการป้องกันและแก้ไขผลกระทบสิ่งแวดล้อม รายงานการเปลี่ยนแปลงรายละเอียดโครงการในรายงานการประเมินผลกระทบสิ่งแวดล้อม  
โครงการทุบขึ้นรูปโลหะสำหรับอุตสาหกรรมผลิตชิ้นส่วนยานยนต์ (ครั้งที่ 2) ของบริษัท ไอจี พอร์จ (ไทยแลนด์) จำกัด (ระยะก่อสร้าง)  
ตั้งอยู่ที่นิคมอุตสาหกรรมปิ่นทอง (แหลมฉบัง) ตำบลหนองขาม อำเภอสัตร์ราชา จังหวัดชลบุรี

ผลกระทบสิ่งแวดล้อม	มาตรการป้องกันและแก้ไขผลกระทบสิ่งแวดล้อม	สถานที่ดำเนินการ	ระยะเวลาดำเนินการ	ผู้รับผิดชอบ
1. คุณภาพอากาศ	- รถบรรทุกขนส่งวัสดุ อุปกรณ์การก่อสร้าง รวมทั้งเศษวัสดุ ต้องมีผ้าใบคลุมหรือปกปิดมิดชิดเพื่อป้องกันวัสดุตกหล่นและฟุ้งกระจาย	- ภายในพื้นที่ก่อสร้างและถนนที่ใช้ขนส่งวัสดุก่อสร้าง	- ตลอดช่วงก่อสร้าง	- บริษัท ไอจี พอร์จ (ไทยแลนด์) จำกัด
	- บำรุงรักษาเครื่องยนต์และอุปกรณ์ต่าง ๆ เพื่อลดปริมาณควันเสียที่อาจจะปล่อยออกมาจากอุปกรณ์ก่อสร้างและรถบรรทุก	- ภายในพื้นที่ก่อสร้าง	- ตลอดช่วงก่อสร้าง	- บริษัท ไอจี พอร์จ (ไทยแลนด์) จำกัด
	- ควบคุมอัตราเร็วของรถบรรทุก เพื่อลดควันเสียจากรถยนต์และลดการฟุ้งกระจายของฝุ่นละอองบนถนน	- ภายในพื้นที่ก่อสร้างและถนนที่ใช้ขนส่งวัสดุก่อสร้าง	- ตลอดช่วงก่อสร้าง	- บริษัท ไอจี พอร์จ (ไทยแลนด์) จำกัด
	- กรณีที่มีวัสดุก่อสร้างร่วงหล่นภายในพื้นที่ก่อสร้างหรือพื้นที่ใกล้เคียงโดยรอบหรือเส้นทางที่ใช้ขนส่งผู้รับเหมาก่อสร้างจะต้องเก็บวัสดุก่อสร้างที่ร่วงหล่นทันที รวมทั้งทำความสะอาดในบริเวณดังกล่าวให้เรียบร้อยเพื่อไม่ให้เกิดการกีดขวางการใช้เส้นทางหรือความสกปรกในบริเวณต่าง ๆ	- ภายในพื้นที่ก่อสร้างและพื้นที่ใกล้เคียง	- ตลอดช่วงก่อสร้าง	- บริษัท ไอจี พอร์จ (ไทยแลนด์) จำกัด
2. เสียง	- เลือกใช้อุปกรณ์และเครื่องจักรในการก่อสร้างที่มีประสิทธิภาพพร้อมใช้งานอยู่เสมอ กรณีที่เกิดการชำรุดเสียหายให้ทำการตรวจซ่อมบำรุงก่อนการใช้งาน	- ภายในพื้นที่ก่อสร้าง	- ตลอดช่วงก่อสร้าง	- บริษัท ไอจี พอร์จ (ไทยแลนด์) จำกัด
	- งดการก่อสร้างที่ก่อให้เกิดเสียงดังในช่วงเวลาหลัง 18.00 น. เพื่อไม่ให้รบกวนการพักผ่อนของประชาชน	- ภายในพื้นที่ก่อสร้าง	- ตลอดช่วงก่อสร้าง	- บริษัท ไอจี พอร์จ (ไทยแลนด์) จำกัด
	- จัดให้มีมาตรการลดระดับเสียงจากเครื่องจักรและอุปกรณ์ที่ใช้ในการก่อสร้าง ได้แก่ การปฏิบัติตามคู่มือการบำรุงรักษาเครื่องมือ และอุปกรณ์ตามระยะเวลาใช้งานตลอดจนซ่อมแซมดูแลรักษาให้อยู่ในสภาพดีตลอดเวลาและบำรุงรักษาเครื่องจักรตามระยะเวลาที่กำหนด	- ภายในพื้นที่ก่อสร้าง	- ตลอดช่วงก่อสร้าง	- บริษัท ไอจี พอร์จ (ไทยแลนด์) จำกัด
	- กำหนดให้มีอุปกรณ์ป้องกันอันตรายส่วนบุคคล เช่น ที่อุดหู ที่ครอบหู สำหรับคนงานก่อสร้างในระหว่างปฏิบัติงานในพื้นที่ที่มีระดับเสียงดังมากกว่า 85 เดซิเบลเอ	- ภายในพื้นที่ก่อสร้าง	- ตลอดช่วงก่อสร้าง	- บริษัท ไอจี พอร์จ (ไทยแลนด์) จำกัด
	- จัดให้มีเจ้าหน้าที่เพื่ออำนวยความสะดวกและให้สัญญาณจราจรโดยเฉพาะช่วงเวลาใช้เครื่องจักรหนักและการเคลื่อนย้ายวัสดุและอุปกรณ์ก่อสร้างในพื้นที่สาธารณะ	- ภายในพื้นที่ก่อสร้าง	- ตลอดช่วงก่อสร้าง	- บริษัท ไอจี พอร์จ (ไทยแลนด์) จำกัด

ลงชื่อ 坂本 定

นายชาตามุ ซาคาโมโตะ  
กรรมการผู้จัดการบริษัท ไอจี พอร์จ (ไทยแลนด์) จำกัด



ตุลาคม 2563  
หน้า 2/47

ลงชื่อ ทพณ ทิพย์

นางสาวทิพย์รัตน์ ทศนาการไพศาล  
ผู้อำนวยการ บริษัท ทีมพาวเวอร์ คอนซัลแตนท์ จำกัด



ตารางที่ 1 (ต่อ) มาตรการป้องกันและแก้ไขผลกระทบสิ่งแวดล้อม รายงานการเปลี่ยนแปลงรายละเอียดโครงการในรายงานการประเมินผลกระทบสิ่งแวดล้อม  
โครงการทุบขึ้นรูปโลหะสำหรับอุตสาหกรรมผลิตชิ้นส่วนยานยนต์ (ครั้งที่ 2) ของบริษัท ไอจิ พอร์จ (ไทยแลนด์) จำกัด (ระยะก่อสร้าง)  
ตั้งอยู่ที่นิคมอุตสาหกรรมปิ่นทอง (แหลมฉบัง) ตำบลหนองขาม อำเภอสรีราชา จังหวัดชลบุรี

ผลกระทบสิ่งแวดล้อม	มาตรการป้องกันและแก้ไขผลกระทบสิ่งแวดล้อม	สถานที่ดำเนินการ	ระยะเวลาดำเนินการ	ผู้รับผิดชอบ
3. คุณภาพน้ำ	- ห้ามทิ้งขยะมูลฝอยสิ่งปฏิกูลวัสดุก่อสร้าง และของเสียทุกชนิดลงรางระบายน้ำทิ้ง	- ภายในพื้นที่ก่อสร้าง	- ตลอดช่วงก่อสร้าง	- บริษัท ไอจิ พอร์จ (ไทยแลนด์) จำกัด
	- น้ำเสียจากกิจกรรมการใช้น้ำของคนงานก่อสร้าง ปริมาณรวม 3.2 ลูกบาศก์เมตร/วัน โดยกำหนดให้ผู้รับเหมาต้องจัดเตรียมห้องสุขาแบบเคลื่อนที่ชนิดมีระบบกักเก็บสิ่งปฏิกูลตามสัดส่วนของคนงานให้สอดคล้องกับกฎกระทรวงว่าด้วยการจัดสวัสดิการในสถานประกอบกิจการ พ.ศ. 2548 หรือกฎหมายที่เกี่ยวข้อง และให้ประสานงานกับหน่วยงานราชการหรือบริษัทที่ได้รับอนุญาตจากหน่วยงานราชการมารับสิ่งปฏิกูลไปกำจัด	- ภายในพื้นที่ก่อสร้าง	- ตลอดช่วงก่อสร้าง	- บริษัท ไอจิ พอร์จ (ไทยแลนด์) จำกัด
	- สำหรับน้ำจากกิจกรรมก่อสร้างประมาณ 1 ลูกบาศก์เมตร/วัน ส่วนใหญ่จะระเหยไปในกิจกรรมก่อสร้างทั้งหมด	- ภายในพื้นที่ก่อสร้าง	- ตลอดช่วงก่อสร้าง	- บริษัท ไอจิ พอร์จ (ไทยแลนด์) จำกัด
	- ผู้รับเหมาต้องจัดเตรียมห้องสุขาแบบเคลื่อนที่ชนิดมีระบบกักเก็บสิ่งปฏิกูลตามสัดส่วนของคนงานให้สอดคล้องกับกฎกระทรวงว่าด้วยการจัดสวัสดิการในสถานประกอบกิจการ พ.ศ. 2548 หรือกฎหมายที่เกี่ยวข้อง และให้การจัดเก็บสิ่งปฏิกูลทุกครั้งที่มีระบบกักเก็บสิ่งปฏิกูลใกล้เต็มความสามารถในการกักเก็บ	- ภายในพื้นที่ก่อสร้าง	- ตลอดช่วงก่อสร้าง	- บริษัท ไอจิ พอร์จ (ไทยแลนด์) จำกัด
4. การคมนาคม	- กำหนดให้พนักงานขับรถปฏิบัติตามกฎจราจรอย่างเคร่งครัด	- ภายในพื้นที่ก่อสร้าง และถนนสาธารณะ	- ตลอดช่วงก่อสร้าง	- บริษัท ไอจิ พอร์จ (ไทยแลนด์) จำกัด
	- จัดให้มีเจ้าหน้าที่เพื่ออำนวยความสะดวกและให้สัญญาณจราจร โดยเฉพาะช่วงเวลาใช้เครื่องจักรหนักและการเคลื่อนย้ายวัสดุและอุปกรณ์ก่อสร้างในพื้นที่สาธารณะ	- ภายในพื้นที่ก่อสร้าง	- ตลอดช่วงก่อสร้าง	- บริษัท ไอจิ พอร์จ (ไทยแลนด์) จำกัด
	- ตรวจสอบสภาพรถยนต์ก่อนการใช้งานเช่น ระบบเบรก เป็นต้น	- ภายในพื้นที่ก่อสร้าง	- ตลอดช่วงก่อสร้าง	- บริษัท ไอจิ พอร์จ (ไทยแลนด์) จำกัด
	- หลีกเลี่ยงการขนส่งวัสดุอุปกรณ์ ช่วงเวลาเร่งด่วนระหว่างเวลา 07.00-08.00 น. และ 15.30-17.30 น. และจัดให้มีเจ้าหน้าที่อำนวยความสะดวกและดูแลการเข้า-ออกของรถบรรทุกในพื้นที่โครงการ	- ภายในพื้นที่ก่อสร้าง และถนนที่ใช้ขนส่งวัสดุก่อสร้าง	- ตลอดช่วงก่อสร้าง	- บริษัท ไอจิ พอร์จ (ไทยแลนด์) จำกัด

ลงชื่อ 坂本定

นายชาติมา ชูคาโมโตะ  
กรรมการผู้จัดการบริษัท ไอจิ พอร์จ (ไทยแลนด์) จำกัด



ตุลาคม 2563  
หน้า 3/47

ลงชื่อ ทพณ ทวีป

นางสาวทพรัตน์ ทศนาการไพศาล  
ผู้อำนวยการ บริษัท ทีมพาวเวอร์ คอนซัลแตนท์ จำกัด



ตารางที่ 1 (ต่อ) มาตรการป้องกันและแก้ไขผลกระทบสิ่งแวดล้อม รายงานการเปลี่ยนแปลงรายละเอียดโครงการในรายงานการประเมินผลกระทบสิ่งแวดล้อม  
โครงการทุบขึ้นรูปโลหะสำหรับอุตสาหกรรมผลิตชิ้นส่วนยานยนต์ (ครั้งที่ 2) ของบริษัท ไอจี พอร์จ (ไทยแลนด์) จำกัด (ระยะก่อสร้าง)  
ตั้งอยู่ที่นิคมอุตสาหกรรมปิ่นทอง (แหลมฉบัง) ตำบลหนองขาม อำเภอสัตหีบ ราชบุรี

ผลกระทบสิ่งแวดล้อม	มาตรการป้องกันและแก้ไขผลกระทบสิ่งแวดล้อม	สถานที่ดำเนินการ	ระยะเวลาดำเนินการ	ผู้รับผิดชอบ
4. การคมนาคม (ต่อ)	- จำกัดความเร็วรถยนต์ภายในพื้นที่โครงการไม่เกิน 15 กม./ชม. และจัดระบบและทิศทางจราจรในพื้นที่ก่อสร้างโครงการให้เหมาะสมเพื่อป้องกันอุบัติเหตุ	- ภายในพื้นที่โครงการและถนนเข้า-ออกพื้นที่โครงการ	- ตลอดช่วงก่อสร้าง	- บริษัท ไอจี พอร์จ (ไทยแลนด์) จำกัด
	- ควบคุมน้ำหนักของรถบรรทุกให้บรรทุกขนส่งตามกฎหมายกำหนดและต้องจัดให้มีวัสดุอุปกรณ์ป้องกันการตกหล่นของวัสดุก่อสร้าง เพื่อป้องกันความเสียหายของผิวจราจรและเกิดอันตรายต่อผู้ใช้เส้นทาง	- บริเวณเส้นทางขนส่งวัสดุอุปกรณ์	- ตลอดช่วงก่อสร้าง	- บริษัท ไอจี พอร์จ (ไทยแลนด์) จำกัด
5. การระบายน้ำและการป้องกันน้ำท่วม	- จัดกองวัสดุก่อสร้างและเศษขยะมูลฝอยให้เหมาะสมโดยไม่ควรอยู่ใกล้กับรางระบายน้ำภายในโครงการเพื่อป้องกันการกีดขวางทางระบายน้ำและก่อให้เกิดน้ำเสีย รวมทั้งการดูแล ขุดลอก รางระบายน้ำอย่างต่อเนื่องทุกสัปดาห์หรือตามความจำเป็นเพื่อป้องกันการกีดขวางทางระบายน้ำและป้องกันน้ำท่วมขัง	- ภายในพื้นที่ก่อสร้าง	- ตลอดช่วงก่อสร้าง	- บริษัท ไอจี พอร์จ (ไทยแลนด์) จำกัด
6. การจัดการของเสีย	- รวบรวมและเก็บวัสดุที่มีค่าและสามารถนำกลับมาใช้ใหม่ได้เพื่อนำมาขายหรือนำกลับมาใช้ใหม่ให้เกิดประโยชน์สูงสุด	- ภายในพื้นที่ก่อสร้าง	- ตลอดช่วงก่อสร้าง	- บริษัท ไอจี พอร์จ (ไทยแลนด์) จำกัด
	- ขยะมูลฝอยและเศษวัสดุจากการก่อสร้างได้กำหนดให้บริษัทรับเหมาก่อสร้างเป็นผู้รับผิดชอบในการจัดเก็บและรวบรวมของเสียที่เกิดขึ้นและติดต่อให้หน่วยงานที่ได้รับอนุญาตจากราชการหรือกรมโรงงานอุตสาหกรรมเข้ามารับไปกำจัดตามหลักวิชาการ	- ภายในพื้นที่ก่อสร้าง	- ตลอดช่วงก่อสร้าง	- บริษัท ไอจี พอร์จ (ไทยแลนด์) จำกัด
	- จัดให้มีพนักงานที่รับผิดชอบในการเก็บรวบรวมขยะมูลฝอยก่อนส่งไปกำจัด	- ภายในพื้นที่ก่อสร้าง	- ตลอดช่วงก่อสร้าง	- บริษัท ไอจี พอร์จ (ไทยแลนด์) จำกัด
	- กำหนดห้ามทิ้งขยะมูลฝอยลงในรางระบายน้ำที่น้ำทิ้งในบริเวณใกล้ ๆ พื้นที่ก่อสร้าง	- ภายในพื้นที่ก่อสร้างและพื้นที่โครงการ	- ตลอดช่วงก่อสร้าง	- บริษัท ไอจี พอร์จ (ไทยแลนด์) จำกัด
	- มูลฝอยของพนักงานให้รวบรวมให้หน่วยงานที่ได้รับอนุญาตจากทางราชการเข้ามารับไปกำจัด และวัสดุที่ไม่ใช้แล้วจากการก่อสร้างให้รวบรวมไปกำจัดโดยหน่วยงานที่ได้รับอนุญาตจากกรมโรงงานอุตสาหกรรม	- ภายในพื้นที่ก่อสร้างและพื้นที่โครงการ	- ตลอดช่วงก่อสร้าง	- บริษัท ไอจี พอร์จ (ไทยแลนด์) จำกัด

ลงชื่อ 坂本定

นายชาติมา ซาคาโมโตะ  
กรรมการผู้จัดการบริษัท ไอจี พอร์จ (ไทยแลนด์) จำกัด



ตุลาคม 2563  
หน้า 4/47

ลงชื่อ ทพพร ทวีลา

นางสาวทพรัตน์ ทศนาการไพศาล  
ผู้อำนวยการ บริษัท ทีมพาวเวอร์ คอนซัลแตนท์ จำกัด



ตารางที่ 1 (ต่อ) มาตรการป้องกันและแก้ไขผลกระทบสิ่งแวดล้อม รายงานการเปลี่ยนแปลงรายละเอียดโครงการในรายงานการประเมินผลกระทบสิ่งแวดล้อม  
โครงการทุบขึ้นรูปโลหะสำหรับอุตสาหกรรมผลิตชิ้นส่วนยานยนต์ (ครั้งที่ 2) ของบริษัท ไอจี พอร์จ (ไทยแลนด์) จำกัด (ระยะก่อสร้าง)  
ตั้งอยู่ที่นิคมอุตสาหกรรมปิ่นทอง (แหลมฉบัง) ตำบลหนองขาม อำเภอสัตร์ราชา จังหวัดชลบุรี

ผลกระทบสิ่งแวดล้อม	มาตรการป้องกันและแก้ไขผลกระทบสิ่งแวดล้อม	สถานที่ดำเนินการ	ระยะเวลาดำเนินการ	ผู้รับผิดชอบ
7. อาชีวอนามัย และความปลอดภัย	<p>- การพิจารณาเลือกบริษัทรับเหมาโครงการควรพิจารณาการจัดการด้านความปลอดภัย ประกอบในสัญญาว่าจ้างระหว่างเจ้าของโครงการและบริษัทรับเหมา โดยจะต้องระบุครอบคลุมถึงวิธีการคุ้มครองความปลอดภัยและสุขภาพอนามัยคนงานที่ปฏิบัติงานในโครงการ และกำหนดให้ผู้รับเหมามีเจ้าหน้าที่ความปลอดภัยตามที่กฎหมายกำหนด ซึ่งควรมีรายละเอียดดังนี้</p> <ul style="list-style-type: none"> <li>• กฎเกณฑ์และข้อปฏิบัติเพื่อความปลอดภัยในการทำงาน</li> <li>• การจัดให้มีและควบคุมดูแลการใช้อุปกรณ์ป้องกันอันตรายส่วนบุคคลต่าง ๆ</li> <li>• การตรวจสอบสภาพเครื่องมือ/อุปกรณ์ทุกชนิดเพื่อความปลอดภัยในการทำงาน</li> </ul>	- ภายในพื้นที่โครงการ	- ก่อนเริ่มดำเนินการก่อสร้าง	- บริษัท ไอจี พอร์จ (ไทยแลนด์) จำกัด
	- ผู้รับเหมาต้องจัดหาอุปกรณ์ป้องกันอันตรายที่เหมาะสมกับสภาพการทำงานให้เพียงพอ กับจำนวนผู้ปฏิบัติงานที่ต้องใช้ และเป็นไปตามมาตรฐานผลิตภัณฑ์อุตสาหกรรมหรือมาตรฐานอื่นที่อธิบดีประกาศกำหนด และได้รับความเห็นชอบจากวิศวกรหรือผู้ควบคุมงานโดยให้มีการตรวจสอบและอบรมการใช้อุปกรณ์นั้นก่อนการใช้งาน	- ภายในพื้นที่ก่อสร้าง	- ตลอดช่วงก่อสร้าง	- บริษัท ไอจี พอร์จ (ไทยแลนด์) จำกัด
	- ตรวจสอบและควบคุมดูแลให้มีการใช้อุปกรณ์ป้องกันอันตรายส่วนบุคคลอย่างถูกต้องและเหมาะสมกับประเภทของงาน	- ภายในพื้นที่ก่อสร้าง	- ตลอดช่วงก่อสร้าง	- บริษัท ไอจี พอร์จ (ไทยแลนด์) จำกัด
	- กำหนดขอบเขตและจัดทำแนวรั้วของบริเวณพื้นที่ก่อสร้างให้ชัดเจน	- ภายในพื้นที่ก่อสร้าง	- ตลอดช่วงก่อสร้าง	- บริษัท ไอจี พอร์จ (ไทยแลนด์) จำกัด
	- จัดทำป้ายเตือนหรือโปสเตอร์เพื่อการปฏิบัติงานที่ปลอดภัยในบริเวณที่จำเป็น เช่น "เขตก่อสร้าง" "ลดความเร็วรถยนต์" "เขตสวมหมวกนิรภัย" เป็นต้น	- ภายในพื้นที่ก่อสร้าง	- ตลอดช่วงก่อสร้าง	- บริษัท ไอจี พอร์จ (ไทยแลนด์) จำกัด
	- จัดให้มีเจ้าหน้าที่ตรวจสอบวิธีการปฏิบัติงานสภาพของเครื่องจักรอุปกรณ์รวมทั้งสภาพแวดล้อมในการทำงาน เพื่อให้การปฏิบัติงานมีความปลอดภัย	- ภายในพื้นที่ก่อสร้าง	- ตลอดช่วงก่อสร้าง	- บริษัท ไอจี พอร์จ (ไทยแลนด์) จำกัด
	- จัดเตรียมอุปกรณ์ปฐมพยาบาลและรถยนต์เพื่อใช้งาน ส่งต่อหรือลำเลียงผู้ป่วยหรือผู้ได้รับอุบัติเหตุในกรณีเกิดเหตุฉุกเฉินตลอดเวลา	- ภายในพื้นที่ก่อสร้าง	- ตลอดช่วงก่อสร้าง	- บริษัท ไอจี พอร์จ (ไทยแลนด์) จำกัด

ลงชื่อ 坂本 定

นายชาตม ชาคาโมโตะ  
กรรมการผู้จัดการบริษัท ไอจี พอร์จ (ไทยแลนด์) จำกัด



ตุลาคม 2563  
หน้า 5/47

ลงชื่อ พริตตี ทวี

นางสาวพริตตี ทวี ทัศนากการไพศาล  
ผู้อำนวยการ บริษัท ทีมพาวเวอร์ คอนซัลแตนท์ จำกัด



ตารางที่ 1 (ต่อ) มาตรการป้องกันและแก้ไขผลกระทบสิ่งแวดล้อม รายงานการเปลี่ยนแปลงรายละเอียดโครงการในรายงานการประเมินผลกระทบสิ่งแวดล้อม  
โครงการทุบขึ้นรูปโลหะสำหรับอุตสาหกรรมผลิตชิ้นส่วนยานยนต์ (ครั้งที่ 2) ของบริษัท ไอจี พอร์จ (ไทยแลนด์) จำกัด (ระยะก่อสร้าง)  
ตั้งอยู่ที่นิคมอุตสาหกรรมปิ่นทอง (แหลมฉบัง) ตำบลหนองขาม อำเภอสัตหีบ จังหวัดชลบุรี

ผลกระทบสิ่งแวดล้อม	มาตรการป้องกันและแก้ไขผลกระทบสิ่งแวดล้อม	สถานที่ดำเนินการ	ระยะเวลาดำเนินการ	ผู้รับผิดชอบ
7. อาชีวอนามัย และความปลอดภัย (ต่อ)	- จัดให้มีโปรแกรมฝึกอบรมอาชีวอนามัยและความปลอดภัยแก่คนงานก่อสร้าง	- ภายในพื้นที่ก่อสร้าง	- ตลอดช่วงก่อสร้าง	- บริษัท ไอจี พอร์จ (ไทยแลนด์) จำกัด
	- จัดให้มีบุคคลที่มีความรู้ความสามารถรับผิดชอบดูแลสภาพความปลอดภัย	- ภายในพื้นที่ก่อสร้าง	- ตลอดช่วงก่อสร้าง	- บริษัท ไอจี พอร์จ (ไทยแลนด์) จำกัด
	- จัดเก็บเครื่องมือ อุปกรณ์ให้อยู่ในสภาพดี รวมทั้งบำรุงรักษาและตรวจสอบเพื่อลดอุบัติเหตุในการทำงาน	- ภายในพื้นที่ก่อสร้าง	- ตลอดช่วงก่อสร้าง	- บริษัท ไอจี พอร์จ (ไทยแลนด์) จำกัด
	- รวบรวมสถิติเกี่ยวกับอุบัติเหตุความเสียหายและการแก้ไขปัญหาเพื่อใช้ในการปรับปรุงมาตรการด้านความปลอดภัย	- ภายในพื้นที่ก่อสร้าง	- ตลอดช่วงก่อสร้าง	- บริษัท ไอจี พอร์จ (ไทยแลนด์) จำกัด
	- ผู้ปฏิบัติงานติดตั้งแผงเซลล์แสงอาทิตย์ต้องมีความรู้ ความเข้าใจในระบบไฟฟ้า และไม่ทำงานเพียงลำพังต้องจัดหาผู้ร่วมปฏิบัติงานตลอดระยะเวลาปฏิบัติงาน	- ภายในพื้นที่ติดตั้งแผงเซลล์แสงอาทิตย์	- ตลอดช่วงก่อสร้าง	- บริษัท ไอจี พอร์จ (ไทยแลนด์) จำกัด
	- ผู้ปฏิบัติงานติดตั้งแผงเซลล์แสงอาทิตย์ต้องถอดเครื่องประดับทุกชนิด และสวมใส่อุปกรณ์ป้องกันไฟฟ้า เช่น หมวก รองเท้า และถุงมือหนังป้องกันไฟฟ้า เป็นต้น	- ภายในพื้นที่ติดตั้งแผงเซลล์แสงอาทิตย์	- ตลอดช่วงก่อสร้าง	- บริษัท ไอจี พอร์จ (ไทยแลนด์) จำกัด
8. สังคม-เศรษฐกิจ	- รับคนในท้องถิ่นเข้าทำงานให้มากที่สุดเป็นอันดับแรกเพื่อช่วยให้คนในท้องถิ่นมีงานทำ และเพื่อทัศนคติที่ดีต่อโครงการ	- พื้นที่ใกล้เคียงโครงการ	- ตลอดช่วงก่อสร้าง	- บริษัท ไอจี พอร์จ (ไทยแลนด์) จำกัด
	- จัดเจ้าหน้าที่ประชาสัมพันธ์ โดยเข้าพบปะชุมชน เพื่อให้ข้อมูลรายละเอียดเกี่ยวกับการก่อสร้างโครงการต่อหน่วยงานปกครองส่วนท้องถิ่น ผู้นำชุมชน และประชาชนในพื้นที่ใกล้เคียง	- พื้นที่ใกล้เคียงโครงการ	- ตลอดช่วงก่อสร้าง	- บริษัท ไอจี พอร์จ (ไทยแลนด์) จำกัด
	- จัดตั้งทีมงานชุมชนสัมพันธ์เพื่อติดตามเฝ้าระวังและรับเรื่องร้องเรียนจากชุมชน พร้อมประสานงานดำเนินการแก้ไขตามแนวทางเงื่อนไข ในระยะเวลาตามที่ได้กำหนดไว้ให้แล้วเสร็จ	- พื้นที่ใกล้เคียงโครงการ	- ตลอดช่วงก่อสร้าง	- บริษัท ไอจี พอร์จ (ไทยแลนด์) จำกัด
	- สนับสนุนช่วยเหลือกิจกรรมต่างๆ ของชุมชนโดยรอบโครงการตามโอกาสและความเหมาะสม	- พื้นที่ใกล้เคียงโครงการ	- ตลอดช่วงก่อสร้าง	- บริษัท ไอจี พอร์จ (ไทยแลนด์) จำกัด

หมายเหตุ: บริษัท ไอจี พอร์จ (ไทยแลนด์) จำกัด เป็นผู้กำกับดูแลให้บริษัทรับเหมาปฏิบัติตามมาตรการที่กำหนด

ลงชื่อ 坂本 定

นายชาตานุ ชาคาโมโตะ  
กรรมการผู้จัดการบริษัท ไอจี พอร์จ (ไทยแลนด์) จำกัด



ตุลาคม 2563  
หน้า 6/47

ลงชื่อ ทพณ ทิลา

นางสาวทิพรัตน์ ทศนาการไพศาล  
ผู้อำนวยการ บริษัท ทีมพาวเวอร์ คอนซัลแตนท์ จำกัด



ตารางที่ 2 มาตรการป้องกันและแก้ไขผลกระทบสิ่งแวดล้อม รายงานการเปลี่ยนแปลงรายละเอียดโครงการในรายงานการประเมินผลกระทบสิ่งแวดล้อม  
โครงการทุบขึ้นรูปโลหะสำหรับอุตสาหกรรมผลิตชิ้นส่วนยานยนต์ (ครั้งที่ 2) ของบริษัท ไอจี พอร์จ (ไทยแลนด์) จำกัด (ระยะดำเนินการ)  
ตั้งอยู่ที่นิคมอุตสาหกรรมปิ่นทอง (แหลมฉบัง) ตำบลหนองขาม อำเภอสัตหีบ จังหวัดชลบุรี

ผลกระทบสิ่งแวดล้อม	มาตรการป้องกันและแก้ไขผลกระทบสิ่งแวดล้อม	สถานที่ดำเนินการ	ระยะเวลาดำเนินการ	ผู้รับผิดชอบ
1.เรื่องทั่วไป	- ปฏิบัติตามมาตรการป้องกันและแก้ไขผลกระทบสิ่งแวดล้อม และมาตรการติดตามตรวจสอบผลกระทบสิ่งแวดล้อมที่เสนอไว้ในรายงานการวิเคราะห์ผลกระทบสิ่งแวดล้อม โครงการทุบขึ้นรูปโลหะสำหรับอุตสาหกรรมผลิตชิ้นส่วนยานยนต์ ของบริษัท ไอจี พอร์จ (ไทยแลนด์) จำกัด ตั้งอยู่ที่ นิคมอุตสาหกรรมปิ่นทอง (แหลมฉบัง) เลขที่ 150/8 หมู่ 9 ถนนหนองค้อ-แหลมฉบัง ตำบลหนองขาม อำเภอสัตหีบ จังหวัดชลบุรี อย่างเคร่งครัด	- ภายในพื้นที่โครงการ	- ตลอดช่วงดำเนินการ	- บริษัท ไอจี พอร์จ (ไทยแลนด์) จำกัด
	- บริษัท ไอจี พอร์จ (ไทยแลนด์) จำกัด ต้องว่าจ้างหน่วยงานกลาง (Third Party) เพื่อดำเนินการตรวจสอบผลการปฏิบัติตามมาตรการป้องกันและแก้ไขผลกระทบสิ่งแวดล้อม และมาตรการติดตามตรวจสอบผลกระทบสิ่งแวดล้อมของโครงการ และเสนอรายงานผลการปฏิบัติตามมาตรการป้องกันและแก้ไขผลกระทบสิ่งแวดล้อม และมาตรการติดตามตรวจสอบผลกระทบสิ่งแวดล้อม ให้นิคมอุตสาหกรรมปิ่นทอง (แหลมฉบัง) การนิคมอุตสาหกรรมแห่งประเทศไทย สำนักงานทรัพยากรธรรมชาติและสิ่งแวดล้อมจังหวัดชลบุรี และสำนักงานนโยบายและแผนทรัพยากรธรรมชาติและสิ่งแวดล้อม ทราบทุก 6 เดือน ตามแนวทางเสนอรายงานผลการปฏิบัติตามมาตรการป้องกันและแก้ไขผลกระทบสิ่งแวดล้อม และมาตรการติดตามตรวจสอบผลกระทบสิ่งแวดล้อม สำหรับโครงการด้านอุตสาหกรรม โครงการนิคมอุตสาหกรรม และโครงการด้านพลังงานของสำนักงานนโยบายและแผนทรัพยากรธรรมชาติและสิ่งแวดล้อม	- ภายในพื้นที่โครงการ	- ตลอดช่วงดำเนินการ	- บริษัท ไอจี พอร์จ (ไทยแลนด์) จำกัด
	- หากเกิดเหตุการณ์ใด ๆ ก็ตามที่อาจก่อให้เกิดผลกระทบต่อคุณภาพสิ่งแวดล้อม บริษัท ไอจี พอร์จ (ไทยแลนด์) จำกัด ต้องแจ้งให้นิคมอุตสาหกรรมปิ่นทอง (แหลมฉบัง) การนิคมอุตสาหกรรมแห่งประเทศไทย สำนักงานทรัพยากรธรรมชาติและสิ่งแวดล้อมจังหวัดชลบุรี และสำนักงานนโยบายและแผนทรัพยากรธรรมชาติและสิ่งแวดล้อมทราบโดยเร็ว เพื่อหน่วยงานดังกล่าว จะได้ให้ความร่วมมือในการแก้ไขปัญหา	- ภายในพื้นที่โครงการ	- ตลอดช่วงดำเนินการ	- บริษัท ไอจี พอร์จ (ไทยแลนด์) จำกัด

ลงชื่อ 坂本定

นายชาตมู ชาคาโมโตะ  
กรรมการผู้จัดการบริษัท ไอจี พอร์จ (ไทยแลนด์) จำกัด



ตุลาคม 2563  
หน้า 7/47

ลงชื่อ ทพพ ทิพย์

นางสาวทิพรัตน์ ทิศนาการไพศาล  
ผู้อำนวยการ บริษัท ทีมพาวเวอร์ คอนซัลแตนท์ จำกัด





ตารางที่ 2 (ต่อ) มาตรการป้องกันและแก้ไขผลกระทบสิ่งแวดล้อม รายงานการเปลี่ยนแปลงรายละเอียดโครงการในรายงานการประเมินผลกระทบสิ่งแวดล้อม  
โครงการทบขึ้นรูปโลหะสำหรับอุตสาหกรรมผลิตชิ้นส่วนยานยนต์ (ครั้งที่ 2) ของบริษัท ไอจี พอร์จ (ไทยแลนด์) จำกัด (ระยะดำเนินการ)  
ตั้งอยู่ที่นิคมอุตสาหกรรมปิ่นทอง (แหลมฉบัง) ตำบลหนองขาม อำเภอสัตหีบ จังหวัดชลบุรี

ผลกระทบสิ่งแวดล้อม	มาตรการป้องกันและแก้ไขผลกระทบสิ่งแวดล้อม	สถานที่ดำเนินการ	ระยะเวลาดำเนินการ	ผู้รับผิดชอบ
1.เรื่องทั่วไป (ต่อ)	<p>- ในกรณีที่ผลการตรวจวัดมลพิษจากแหล่งกำเนิดของโครงการมีค่าเกินค่าควบคุมที่กำหนดไว้ ให้โครงการทำการตรวจหาสาเหตุ ทำการแก้ไข และทำการตรวจวัดซ้ำ เพื่อยืนยันประสิทธิภาพในการแก้ไขพร้อมทั้งกำหนดมาตรการ เพื่อป้องกันการเกิดปัญหาในลักษณะดังกล่าวให้ครบถ้วน</p> <p>- ในกรณีที่บริษัท ไอจี พอร์จ (ไทยแลนด์) จำกัด มีความจำเป็นต้องเปลี่ยนแปลงรายละเอียดโครงการ หรือมาตรการป้องกันและแก้ไขผลกระทบสิ่งแวดล้อม หรือมาตรการติดตามตรวจสอบผลกระทบสิ่งแวดล้อม ตามที่ได้เสนอไว้ในรายงานการวิเคราะห์ผลกระทบสิ่งแวดล้อม ที่ได้รับความเห็นชอบไว้แล้วให้บริษัท ไอจี พอร์จ (ไทยแลนด์) จำกัด แจ้งหน่วยงานที่มีอำนาจหน้าที่ในการพิจารณาอนุมัติหรืออนุญาต ดำเนินการดังนี้</p> <ul style="list-style-type: none"> <li>• หากหน่วยงานผู้อนุมัติหรืออนุญาต เห็นว่าการเปลี่ยนแปลงดังกล่าวเกิดผลดีต่อสิ่งแวดล้อมมากกว่าหรือเทียบเท่ามาตรการที่กำหนดไว้ในรายงานการวิเคราะห์ผลกระทบสิ่งแวดล้อมที่ได้รับความเห็นชอบไว้แล้ว ให้หน่วยงานผู้อนุมัติหรืออนุญาตรับจัดแจ้งให้เป็นไปตามหลักเกณฑ์และเงื่อนไขที่กำหนดไว้ในกฎหมายนั้น ๆ ต่อไป พร้อมกับให้จัดทำสำเนาการเปลี่ยนแปลงดังกล่าวข้างต้นที่ได้รับจัดแจ้งไว้ แจ้งให้สำนักงานนโยบายและแผนทรัพยากรธรรมชาติและสิ่งแวดล้อมทราบ</li> <li>• หากหน่วยงานผู้อนุมัติหรืออนุญาต เห็นว่าการเปลี่ยนแปลงดังกล่าวอาจกระทบต่อสาระสำคัญในรายงานการวิเคราะห์ผลกระทบสิ่งแวดล้อมที่ได้รับความเห็นชอบไว้แล้ว ให้หน่วยงานผู้อนุมัติหรืออนุญาตประสานแจ้งบริษัท ไอจี พอร์จ (ไทยแลนด์) จำกัด จัดส่งรายงานการเปลี่ยนแปลงดังกล่าวมายังสำนักงานนโยบายและแผนทรัพยากรธรรมชาติและสิ่งแวดล้อม เพื่อเสนอคณะกรรมการผู้ชำนาญการพิจารณารายงานการวิเคราะห์ผลกระทบสิ่งแวดล้อม (คชก.) ชุดที่เกี่ยวข้องให้ความเห็นชอบประกอบก่อนดำเนินการเปลี่ยนแปลง และเมื่อโครงการได้รับอนุมัติหรืออนุญาตให้มีการเปลี่ยนแปลงให้หน่วยงานผู้อนุมัติหรืออนุญาตแจ้งผลการเปลี่ยนแปลงดังกล่าวให้สำนักงานนโยบายและแผนทรัพยากรธรรมชาติและสิ่งแวดล้อมเพื่อทราบ</li> </ul>	<p>- ภายในพื้นที่โครงการ</p> <p>- ภายในพื้นที่โครงการ</p>	<p>- ตลอดช่วงดำเนินการ</p> <p>- ตลอดช่วงดำเนินการ</p>	<p>- บริษัท ไอจี พอร์จ (ไทยแลนด์) จำกัด</p> <p>- บริษัท ไอจี พอร์จ (ไทยแลนด์) จำกัด</p>

ลงชื่อ 坂本 定

นายชาติตาม ชาติโมโตะ  
กรรมการผู้จัดการบริษัท ไอจี พอร์จ (ไทยแลนด์) จำกัด



ตุลาคม 2563  
หน้า 8/47

ลงชื่อ ทพณ ทวี

นางสาวทิพรัตน์ ทศนาการไพศาล  
ผู้อำนวยการ บริษัท ทีมพาวเวอร์ คอนซัลแตนท์ จำกัด



ตารางที่ 2 (ต่อ) มาตรการป้องกันและแก้ไขผลกระทบสิ่งแวดล้อม รายงานการเปลี่ยนแปลงรายละเอียดโครงการในรายงานการประเมินผลกระทบสิ่งแวดล้อม  
โครงการทุบขึ้นรูปโลหะสำหรับอุตสาหกรรมผลิตชิ้นส่วนยานยนต์ (ครั้งที่ 2) ของบริษัท ไอจิ พอร์จ (ไทยแลนด์) จำกัด (ระยะดำเนินการ)  
ตั้งอยู่ที่นิคมอุตสาหกรรมปิ่นทอง (แหลมฉบัง) ตำบลหนองขาม อำเภอสัตร์ราชา จังหวัดชลบุรี

ผลกระทบสิ่งแวดล้อม	มาตรการป้องกันและแก้ไขผลกระทบสิ่งแวดล้อม	สถานที่ดำเนินการ	ระยะเวลาดำเนินการ	ผู้รับผิดชอบ
1.เรื่องทั่วไป (ต่อ)	- ในกรณีที่ผลการติดตามตรวจสอบผลกระทบสิ่งแวดล้อมมีแนวโน้มสูงขึ้นจากค่าที่ตรวจวัดได้ในช่วงการดำเนินการปกติ หรือมีแนวโน้มเข้าใกล้ค่าควบคุมหรือค่ามาตรฐานให้โครงการตรวจสอบหาสาเหตุและเฝ้าระวัง เพื่อเตรียมความพร้อมในการแก้ไขปัญหาที่อาจเกิดขึ้น ทั้งนี้ ให้สรุปรายละเอียดดังกล่าวไว้ในรายงานผลการปฏิบัติตามมาตรการป้องกันและแก้ไขผลกระทบสิ่งแวดล้อม และมาตรการติดตามตรวจสอบผลกระทบสิ่งแวดล้อมให้ครบถ้วน	- ภายในพื้นที่โครงการ	- ตลอดช่วงดำเนินการ	- บริษัท ไอจิ พอร์จ (ไทยแลนด์) จำกัด
2. คุณภาพอากาศ 2.1 การระบายมลพิษออกจากปล่อง	- ควบคุมอัตราการระบายความเข้มข้นฝุ่นละอองให้เป็นไปตามค่าการออกแบบดังตารางที่ 5 โดยมีค่าอัตราการระบายมลพิษทางอากาศรวม 5 ปล่อง ไม่เกินกว่า 0.163 กรัม/วินาที ตามข้อกำหนดของนิคมอุตสาหกรรมปิ่นทอง (แหลมฉบัง)	- ทุกปล่องระบายอากาศ	- ตลอดช่วงดำเนินการ	- บริษัท ไอจิ พอร์จ (ไทยแลนด์) จำกัด
	- การติดตั้งอุปกรณ์บำบัดมลพิษทางอากาศแบบไซโคลน (Cyclone) เพื่อบำบัดมลพิษทางอากาศของเครื่องทุบขึ้นรูปขนาด 1,600 ตัน จำนวน 2 ชุด เครื่องทุบขนาด 3,000 ตัน จำนวน 1 ชุด และเครื่องขัดผิวชิ้นงาน ขนาด 4,500 ตัน จำนวน 1 ชุด	- พื้นที่โครงการ	- ตลอดช่วงดำเนินการ	- บริษัท ไอจิ พอร์จ (ไทยแลนด์) จำกัด
	- การติดตั้งอุปกรณ์บำบัดมลพิษทางอากาศแบบเปียก (Wet Scrubber) เพื่อบำบัดมลพิษทางอากาศเครื่องทุบขึ้นรูปขนาด 4,500 ตัน จำนวน 1 ชุด	- พื้นที่โครงการ	- ตลอดช่วงดำเนินการ	- บริษัท ไอจิ พอร์จ (ไทยแลนด์) จำกัด
2.2 ระบบควบคุมมลพิษทางอากาศ	- จัดให้มีระบบระบายอากาศภายในอาคารเพื่อเพิ่มประสิทธิภาพการระบายอากาศภายในอาคารให้เป็นไปตามมาตรฐานการออกแบบและกฎหมายควบคุมอาคารหรือกฎหมายอื่น ๆ ที่เกี่ยวข้อง	- บริเวณที่มีความร้อนสูง	- ตลอดช่วงดำเนินการ	- บริษัท ไอจิ พอร์จ (ไทยแลนด์) จำกัด
	- การจัดเตรียมอะไหล่สำรองที่จำเป็นสำหรับระบบบำบัดมลพิษทางอากาศแบบไซโคลน (Cyclone) ประกอบด้วยมอเตอร์สำรอง 1 ชุด ชุดควบคุมระบบมอเตอร์ 1 ชุด ใบพัดสำรอง 1 ชุด และชุดสายพาน 5 ชุด โดยจัดเตรียมให้พร้อมสำหรับใช้งานการแก้ไขซ่อมบำรุง เมื่อระบบบำบัดมลพิษทางอากาศของโครงการเกิดขัดข้อง	- พื้นที่โครงการ	- ตลอดช่วงดำเนินการ	- บริษัท ไอจิ พอร์จ (ไทยแลนด์) จำกัด

ลงชื่อ 坂本定

นายชาติตาม ชาติโมโตะ  
กรรมการผู้จัดการบริษัท ไอจิ พอร์จ (ไทยแลนด์) จำกัด



ตุลาคม 2563  
หน้า 9/47

ลงชื่อ ทัศน ทิศ

นางสาวทิพรัตน์ ทิศนาการไพศาล  
ผู้อำนวยการ บริษัท ทีมพาวเวอร์ คอนซัลแตนท์ จำกัด



ตารางที่ 2 (ต่อ) มาตรการป้องกันและแก้ไขผลกระทบต่อสิ่งแวดล้อม รายงานการเปลี่ยนแปลงรายละเอียดโครงการในรายงานการประเมินผลกระทบต่อสิ่งแวดล้อม  
โครงการทุบขึ้นรูปโลหะสำหรับอุตสาหกรรมผลิตชิ้นส่วนยานยนต์ (ครั้งที่ 2) ของบริษัท ไอจี พอร์จ (ไทยแลนด์) จำกัด (ระยะดำเนินการ)  
ตั้งอยู่ที่นิคมอุตสาหกรรมปิ่นทอง (แหลมฉบัง) ตำบลหนองขาม อำเภอสัตหีบ จังหวัดชลบุรี

ผลกระทบต่อสิ่งแวดล้อม	มาตรการป้องกันและแก้ไขผลกระทบต่อสิ่งแวดล้อม	สถานที่ดำเนินการ	ระยะเวลาดำเนินการ	ผู้รับผิดชอบ
2.2 ระบบควบคุมมลพิษทางอากาศ (ต่อ)	- การจัดเตรียมอะไหล่สำรองที่จำเป็นสำหรับระบบบำบัดมลพิษทางอากาศแบบเปียก (Wet Scrubber) ประกอบด้วยมอเตอร์สำรอง 1 ชุด ชุดหัวสเปรย์ฉีดน้ำ 5 ชุด ใบพัดสำรอง 1 ชุด และชุดสายพาน 5 ชุด โดยจัดเตรียมให้พร้อมสำหรับใช้งานการแก้ไขซ่อมบำรุง เมื่อระบบบำบัดมลพิษทางอากาศของโครงการเกิดขัดข้อง	- พื้นที่โครงการ	- ตลอดช่วงดำเนินการ	- บริษัท ไอจี พอร์จ (ไทยแลนด์) จำกัด
	- จัดทำแผนตรวจสอบบำรุงรักษาเชิงป้องกัน (Preventive Maintenance Program) ซึ่งกำหนดระยะเวลาและรายการตรวจเช็คเงินสำหรับระบบรวบรวมและระบายอากาศ ระบบบำบัดมลพิษทางอากาศเพื่อให้สามารถทำงานได้อย่างเต็มประสิทธิภาพตลอดเวลา โดยก่อให้เกิดผลกระทบต่อสิ่งแวดล้อมน้อยที่สุด ประกอบด้วย <ul style="list-style-type: none"> <li>• การตรวจสอบการทำงานของระบบพัดลมและท่อดูดอากาศ</li> <li>• การตรวจสอบประสิทธิภาพของระบบบำบัดมลพิษทางอากาศ</li> <li>• การทำความสะอาดระบบบำบัดมลพิษทางอากาศ</li> <li>• การตรวจสอบระบบสายพานและมอเตอร์ต่าง ๆ</li> <li>• ทำความสะอาดระบบท่อ อย่างน้อยปีละ 1 ครั้งเพื่อป้องกันการอุดตันของระบบ</li> </ul>	- พื้นที่โครงการ	- ตลอดช่วงดำเนินการ	- บริษัท ไอจี พอร์จ (ไทยแลนด์) จำกัด
	- จัดให้มีคู่มือปฏิบัติงานเกี่ยวกับการตรวจสอบและดูแลระบบบำบัดมลพิษทางอากาศไว้ประจำพื้นที่ปฏิบัติงาน	- พื้นที่โครงการ	- ตลอดช่วงดำเนินการ	- บริษัท ไอจี พอร์จ (ไทยแลนด์) จำกัด
	- กรณีที่ระบบบำบัดมลพิษทางอากาศมีการทำงานผิดปกติ เกิดการชำรุด ขัดข้อง หรือมีการระบายมลสารเกินกว่าค่ามาตรฐาน จะต้องทำการตรวจสอบเพื่อหาสาเหตุและแก้ไขโดยทันที และต้องหยุดกิจกรรมการผลิตจนกว่าจะทำการปรับปรุงแก้ไขให้เรียบร้อยจึงดำเนินการผลิตต่อ และจะต้องบันทึกสาเหตุการตรวจสอบและแก้ไขไว้ทุกครั้ง	- ระบบบำบัดมลพิษทางอากาศ	- ตลอดช่วงดำเนินการ	- บริษัท ไอจี พอร์จ (ไทยแลนด์) จำกัด
	- กำหนดให้พนักงานทุกคนมีภาระวังและสังเกตสภาพแวดล้อมโดยรอบพื้นที่ทำงานตั้งนั้นเมื่อพบเห็นเหตุการณ์ผิดปกติใดๆพนักงานที่ประสบเหตุทุกคนสามารถแจ้งให้ผู้ที่เกี่ยวข้องได้ทราบและดำเนินการแก้ไขโดยทันที	- พื้นที่โครงการ	- ตลอดช่วงดำเนินการ	- บริษัท ไอจี พอร์จ (ไทยแลนด์) จำกัด

ลงชื่อ

坂本 定

นายชาตม ชาคาโมโตะ  
กรรมการผู้จัดการบริษัท ไอจี พอร์จ (ไทยแลนด์) จำกัด



ตุลาคม 2563

หน้า 10/47

ลงชื่อ

ทพพ ทวีลา

นางสาวทพรัตน์ ทศนาการไพศาล  
ผู้อำนวยการ บริษัท ทีมพาวเวอร์ คอนซัลแตนท์ จำกัด



ตารางที่ 2 (ต่อ) มาตรการป้องกันและแก้ไขผลกระทบสิ่งแวดล้อม รายงานการเปลี่ยนแปลงรายละเอียดโครงการในรายงานการประเมินผลกระทบสิ่งแวดล้อม  
โครงการทุบขึ้นรูปโลหะสำหรับอุตสาหกรรมผลิตชิ้นส่วนยานยนต์ (ครั้งที่ 2) ของบริษัท ไอจี พอร์จ (ไทยแลนด์) จำกัด (ระยะดำเนินการ)  
ตั้งอยู่ที่นิคมอุตสาหกรรมปิ่นทอง (แหลมฉบัง) ตำบลหนองขาม อำเภอศรีราชา จังหวัดชลบุรี

ผลกระทบสิ่งแวดล้อม	มาตรการป้องกันและแก้ไขผลกระทบสิ่งแวดล้อม	สถานที่ดำเนินการ	ระยะเวลาดำเนินการ	ผู้รับผิดชอบ
2.3 ผู้ควบคุมระบบ บำบัดมลพิษทาง อากาศ	- จัดให้มีเจ้าหน้าที่ที่มีความรู้และประสบการณ์ในการควบคุมระบบบำบัดมลพิษทางอากาศ ตามประกาศกระทรวงอุตสาหกรรม เรื่อง การกำหนดชนิดและขนาดของโรงงาน กำหนด วิธีการควบคุมการปล่อยของเสียมลพิษ หรือสิ่งใด ๆ ที่มีผลกระทบต่อสิ่งแวดล้อม กำหนด คุณสมบัติของผู้ควบคุมดูแลผู้ปฏิบัติงานประจำ และหลักเกณฑ์การขึ้นทะเบียนผู้ควบคุมดูแล สำหรับระบบป้องกันสิ่งแวดล้อมเป็นพิษ พ.ศ. 2545 และประกาศเพิ่มเติมที่เกี่ยวข้อง	- พื้นที่โครงการ	- ตลอดช่วงดำเนินการ	- บริษัท ไอจี พอร์จ (ไทยแลนด์) จำกัด
3. ระดับเสียง				
3.1 การควบคุมเสียง จากแหล่งกำเนิด	- กำหนดแผนตรวจสอบบำรุงรักษาเชิงป้องกัน (Preventive Maintenance Program) ตาม ระยะเวลาการทำงานของเครื่องจักร สำหรับเครื่องจักรและอุปกรณ์ต่าง ๆ ให้สามารถ ทำงานได้อย่างเต็มประสิทธิภาพ และไม่เป็แหล่งกำเนิดเสียงดังโดยต้องมีการระบุช่วงเวลา และกิจกรรมที่ดำเนินงานอย่างชัดเจน	- เครื่องจักรและ อุปกรณ์ต่าง ๆ	- ตลอดช่วงดำเนินการ	- บริษัท ไอจี พอร์จ (ไทยแลนด์) จำกัด
	- คัดเลือกเทคโนโลยีการผลิต เครื่องมือ และเครื่องจักร รวมทั้งการออกแบบและติดตั้ง เครื่องจักรเพื่อลดผลกระทบด้านเสียงเป็นสำคัญ เช่น ติดตั้งแผ่นยางรองที่ฐานเครื่องจักร เพื่อช่วยลดผลกระทบด้านเสียง เป็นต้น	- เครื่องจักรและ อุปกรณ์ต่าง ๆ	- ตลอดช่วงดำเนินการ	- บริษัท ไอจี พอร์จ (ไทยแลนด์) จำกัด
	- ติดตั้งเครื่องจักรที่มีเสียงดังไว้ภายในอาคารเพื่อลดระดับเสียงที่จะมีผลกระทบต่อชุมชน ที่อยู่ใกล้เคียงได้	- เครื่องจักรและ อุปกรณ์ต่าง ๆ	- ตลอดช่วงดำเนินการ	- บริษัท ไอจี พอร์จ (ไทยแลนด์) จำกัด
3.2 การป้องกันที่ ตัวกลาง	- ควบคุมการดำเนินการของโครงการเพื่อมิให้ระดับเสียงที่บริเวณริมรั้วของโครงการมีค่าสูงเกิน กว่า 70 เดซิเบลเอ หากพบว่าระดับเสียงมีค่าสูงเกินกว่าที่กำหนด จะต้องดำเนินการ ปรับปรุงแก้ไข	- รั้วรอบโครงการ	- ตลอดช่วงดำเนินการ	- บริษัท ไอจี พอร์จ (ไทยแลนด์) จำกัด
	- ติดตั้งห้องครอบเสียงดังหรือฉนวนป้องกันเสียงดัง (Noise insulation) เพื่อป้องกันปัญหา เสียงดังจากเครื่องจักรและอุปกรณ์ต่างๆ	- เครื่องจักรและ อุปกรณ์ต่าง ๆ	- ตลอดช่วงดำเนินการ	- บริษัท ไอจี พอร์จ (ไทยแลนด์) จำกัด
	- กรณีที่ชุมชนโดยรอบมีการร้องเรียนเกี่ยวกับผลกระทบด้านเสียงโครงการจะต้องพิจารณาและ ดำเนินการปรับปรุงแก้ไขอย่างเร่งด่วน	- ชุมชนโดยรอบ	- ตลอดช่วงดำเนินการ	- บริษัท ไอจี พอร์จ (ไทยแลนด์) จำกัด

ลงชื่อ 坂本定

นายชาตตามุ ชาติโมโตะ  
กรรมการผู้จัดการบริษัท ไอจี พอร์จ (ไทยแลนด์) จำกัด



ตุลาคม 2563  
หน้า 11/47

ลงชื่อ ทพพ ทิพย์

นางสาวทิพย์รัตน์ ทิศนาการไพศาล  
ผู้อำนวยการ บริษัท ทีมทาวเวอร์ คอนซัลแตนท์ จำกัด



ตารางที่ 2 (ต่อ) มาตรการป้องกันและแก้ไขผลกระทบสิ่งแวดล้อม รายงานการเปลี่ยนแปลงรายละเอียดโครงการในรายงานการประเมินผลกระทบสิ่งแวดล้อม  
โครงการทุบขึ้นรูปโลหะสำหรับอุตสาหกรรมผลิตชิ้นส่วนยานยนต์ (ครั้งที่ 2) ของบริษัท ไอจี พอร์จ (ไทยแลนด์) จำกัด (ระยะดำเนินการ)  
ตั้งอยู่ที่นิคมอุตสาหกรรมบึงทอง (แหลมฉบัง) ตำบลหนองขาม อำเภอศรีราชา จังหวัดชลบุรี

ผลกระทบสิ่งแวดล้อม	มาตรการป้องกันและแก้ไขผลกระทบสิ่งแวดล้อม	สถานที่ดำเนินการ	ระยะเวลาดำเนินการ	ผู้รับผิดชอบ
3.2 การป้องกันที่ ตัวกลาง (ต่อ)	- ปลูกไม้ยืนต้นบริเวณริมรั้วโครงการ เพื่อเป็นแนวป้องกันฝุ่นละอองและเสียงดัง ซึ่งอาจก่อให้เกิดการรบกวนต่อโรงงานข้างเคียงหรือชุมชนที่อยู่ใกล้	- ริมรั้วรอบโครงการ	- ตลอดช่วงดำเนินการ	- บริษัท ไอจี พอร์จ (ไทยแลนด์) จำกัด
3.3 การจัดการด้าน อื่น ๆ	- กำกั้มดูแลให้พนักงานสวมใส่อุปกรณ์ป้องกันอันตรายส่วนบุคคลขณะปฏิบัติงานอย่างเคร่งครัด	- พนักงาน	- ตลอดช่วงดำเนินการ	- บริษัท ไอจี พอร์จ (ไทยแลนด์) จำกัด
	- จัดให้มีการสับเปลี่ยนหมุนเวียนของพนักงานขณะปฏิบัติหน้าที่บริเวณ เครื่องทุบขึ้นงาน และเครื่องตัดครีบขึ้นงาน เพื่อป้องกันการรับสัมผัสความร้อนอย่างต่อเนื่อง	- เครื่องทุบขึ้นงาน และ เครื่องตัดครีบขึ้นงาน	- ตลอดช่วงดำเนินการ	- บริษัท ไอจี พอร์จ (ไทยแลนด์) จำกัด
	- ทำการตรวจวัดระดับเสียงเพื่อจัดทำเส้นระดับเสียงเท่า (Noise Contour) ภายหลังจากพัฒนาโครงการ เพื่อให้สามารถกำหนดขอบเขตพื้นที่ที่ต้องสวมอุปกรณ์ลดเสียง และนำไปสู่การจัดการด้านอื่น ๆ เพื่อลดผลกระทบด้านเสียงในพื้นที่โครงการ	- อาคารผลิต	- 1 ครั้ง ใน 6 เดือนแรก ภายหลังเปลี่ยนแปลง และทบทวนทุก 3 ปี	- บริษัท ไอจี พอร์จ (ไทยแลนด์) จำกัด
	- จัดทำโครงการอนุรักษ์การได้ยิน (Noise Control and Hearing Conservation Program) พร้อมรายงานผลการดำเนินงานให้สำนักงานนโยบายและแผนทรัพยากรธรรมชาติและสิ่งแวดล้อมทราบ	- พนักงาน	- ตลอดช่วงดำเนินการ	- บริษัท ไอจี พอร์จ (ไทยแลนด์) จำกัด
	- จัดให้มีการจัดทำเอกสารแนะนำเกี่ยวกับการใช้เครื่องมือป้องกันส่วนบุคคล และ/หรือ มีการอบรมก่อนการใช้อุปกรณ์ต่าง ๆ	- พนักงาน	- ตลอดช่วงดำเนินการ	- บริษัท ไอจี พอร์จ (ไทยแลนด์) จำกัด
	- กรณีที่ชุมชนโดยรอบมีการร้องเรียนเกี่ยวกับผลกระทบด้านเสียงโครงการจะต้องพิจารณาและดำเนินการปรับปรุงแก้ไขอย่างเร่งด่วนและแจ้งความคืบหน้าในการแก้ปัญหาให้ชุมชนทราบเป็นระยะ ๆ	- ชุมชนโดยรอบ	- ตลอดช่วงดำเนินการ	- บริษัท ไอจี พอร์จ (ไทยแลนด์) จำกัด

ลงชื่อ

坂本定

นายชาติตามุ ซาคาโมโตะ  
กรรมการผู้จัดการบริษัท ไอจี พอร์จ (ไทยแลนด์) จำกัด



ตุลาคม 2563  
หน้า 12/47

ลงชื่อ

ทพ.น. ทิพย์

นางสาวทิพย์รัตน์ ทิศนาการไพศาล  
ผู้อำนวยการ บริษัท ทีมพาวเวอร์ คอนซัลแตนท์ จำกัด



ตารางที่ 2 (ต่อ) มาตรการป้องกันและแก้ไขผลกระทบสิ่งแวดล้อม รายงานการเปลี่ยนแปลงรายละเอียดโครงการในรายงานการประเมินผลกระทบสิ่งแวดล้อม  
โครงการทุบขึ้นรูปโลหะสำหรับอุตสาหกรรมผลิตชิ้นส่วนยานยนต์ (ครั้งที่ 2) ของบริษัท ไอจี พอร์จ (ไทยแลนด์) จำกัด (ระยะดำเนินการ)  
ตั้งอยู่ที่นิคมอุตสาหกรรมปิ่นทอง (แหลมฉบัง) ตำบลหนองขาม อำเภอสัตหีบ จังหวัดชลบุรี

ผลกระทบสิ่งแวดล้อม	มาตรการป้องกันและแก้ไขผลกระทบสิ่งแวดล้อม	สถานที่ดำเนินการ	ระยะเวลาดำเนินการ	ผู้รับผิดชอบ
4. คุณภาพน้ำ	- จัดให้มีถังบำบัดน้ำเสียสำเร็จรูป ความสามารถในการบำบัดน้ำเสีย 28 ลูกบาศก์เมตร/วัน และระบบบำบัดน้ำเสียทางเคมี ความสามารถในการบำบัดน้ำเสีย 40 ลูกบาศก์เมตร/วัน เพื่อทำการบำบัดน้ำเสียก่อนระบายไปยังระบบบำบัดน้ำเสียส่วนกลางของนิคมอุตสาหกรรมปิ่นทอง (แหลมฉบัง)	- ภายในพื้นที่โครงการ	- ตลอดช่วงดำเนินการ	- บริษัท ไอจี พอร์จ (ไทยแลนด์) จำกัด
	- น้ำเสียจากโรงอาหาร 2 ลูกบาศก์เมตร/วัน ทำการดักไขมันด้วยบ่อดักไขมัน ขนาด 6 ลูกบาศก์เมตร หลังจากนั้นระบายน้ำเสียร่วมกับน้ำเสียจากห้องน้ำ-ห้องส้วม 25.06 ลูกบาศก์เมตร/วัน ไปยังถังบำบัดน้ำเสียสำเร็จรูป ความสามารถในการบำบัด 28 ลูกบาศก์เมตร/วัน	- ภายในพื้นที่โครงการ	- ตลอดช่วงดำเนินการ	- บริษัท ไอจี พอร์จ (ไทยแลนด์) จำกัด
	- น้ำเสียจากกิจกรรมการผลิต ได้แก่ น้ำผสมกรรไฟต์ดำ 1.32 ลูกบาศก์เมตร/วัน น้ำฉีดหล่อเย็นแม่พิมพ์ 0.02 ลูกบาศก์เมตร/วัน น้ำล้าง Die Holder และอุปกรณ์ 0.8 ลูกบาศก์เมตร/วัน รวบรวมเข้าสู่ระบบบำบัดน้ำเสียทางเคมี ความสามารถในการบำบัดน้ำเสีย 40 ลูกบาศก์เมตร/วัน	- ภายในพื้นที่โครงการ	- ตลอดช่วงดำเนินการ	- บริษัท ไอจี พอร์จ (ไทยแลนด์) จำกัด
	- น้ำทิ้งก่อนระบายออกนอกโรงงานที่อยู่ในถังพักน้ำทิ้งจำนวน 2 ถัง ขนาดความจุรวม 55 ลูกบาศก์เมตร ประกอบด้วย น้ำเสียจากถังบำบัดสำเร็จรูป 27.06 ลูกบาศก์เมตร/วัน น้ำเสียจากระบบบำบัดน้ำเสียทางเคมี 2.13 ลูกบาศก์เมตร/วัน และน้ำล้างยอนระบบ RO ประมาณ 6.19 ลูกบาศก์เมตร/วัน จะรวบรวมเข้าสู่ระบบท่อน้ำเสียของนิคมอุตสาหกรรมปิ่นทอง (แหลมฉบัง) เชื่อมไปยังระบบบำบัดน้ำเสียส่วนกลางของนิคมอุตสาหกรรมปิ่นทอง (แหลมฉบัง) เพื่อทำการบำบัดน้ำเสียอีกครั้ง โดยไม่ระบายออกนอกโรงงานโดยตรง	- ภายในพื้นที่โครงการ	- ตลอดช่วงดำเนินการ	- บริษัท ไอจี พอร์จ (ไทยแลนด์) จำกัด
	- น้ำทิ้งจาก RO Reject ประมาณ 14.76 ลูกบาศก์เมตร/วัน และน้ำทิ้งจากการทำความสะอาดแผงเซลล์แสงอาทิตย์ ประมาณ 4.4 ลูกบาศก์เมตร/วัน (1 ครั้ง/ปี ครั้งละ 4 วัน) จะรวบรวมไปยังถังพักน้ำทิ้ง จำนวน 2 ถัง ขนาดความจุรวม 55 ลูกบาศก์เมตร	- ภายในพื้นที่โครงการ	- ตลอดช่วงดำเนินการ	- บริษัท ไอจี พอร์จ (ไทยแลนด์) จำกัด
	- จัดให้มีถังพักน้ำทิ้งจำนวน 2 ถัง ขนาดความจุรวม 55 ลูกบาศก์เมตร เพื่อรองรับน้ำทิ้งหลังการบำบัดและมีค่าอยู่ในเกณฑ์ที่นิคมอุตสาหกรรมปิ่นทอง (แหลมฉบัง) กำหนดก่อนระบายไปยังระบบบำบัดน้ำเสียส่วนกลางของนิคมอุตสาหกรรมปิ่นทอง (แหลมฉบัง)	- ภายในพื้นที่โครงการ	- ตลอดช่วงดำเนินการ	- บริษัท ไอจี พอร์จ (ไทยแลนด์) จำกัด

ลงชื่อ อัษฎา ฐิตะ

นายชาติตาม ชาติโมโตะ  
กรรมการผู้จัดการบริษัท ไอจี พอร์จ (ไทยแลนด์) จำกัด



ตุลาคม 2563  
หน้า 13/47

ลงชื่อ ทพณ ทิพย์

นางสาวทิพรัตน์ ทิศนาการไพศาล  
ผู้อำนวยการ บริษัท ทีมพาวเวอร์ คอนซัลแตนท์ จำกัด



ตารางที่ 2 (ต่อ) มาตรการป้องกันและแก้ไขผลกระทบสิ่งแวดล้อม รายงานการเปลี่ยนแปลงรายละเอียดโครงการในรายงานการประเมินผลกระทบสิ่งแวดล้อม  
โครงการทุบขึ้นรูปโลหะสำหรับอุตสาหกรรมผลิตชิ้นส่วนยานยนต์ (ครั้งที่ 2) ของบริษัท ไอจี พอร์จ (ไทยแลนด์) จำกัด (ระยะดำเนินการ)  
ตั้งอยู่ที่นิคมอุตสาหกรรมปิ่นทอง (แหลมฉบัง) ตำบลหนองขาม อำเภอสัตหีบ จังหวัดชลบุรี

ผลกระทบสิ่งแวดล้อม	มาตรการป้องกันและแก้ไขผลกระทบสิ่งแวดล้อม	สถานที่ดำเนินการ	ระยะเวลาดำเนินการ	ผู้รับผิดชอบ
4. คุณภาพน้ำ (ต่อ)	<ul style="list-style-type: none"> <li>- จัดให้มีถังพักน้ำทิ้งฉุกเฉิน ขนาด 30 ลูกบาศก์เมตร จำนวน 1 ถัง เพื่อรองรับน้ำเสียจากถังบำบัดน้ำเสียสำเร็จรูป และจัดให้มี EQ Tank ขนาด 80 ลูกบาศก์เมตร จำนวน 1 ถัง เพื่อรองรับน้ำเสียจากระบบบำบัดน้ำเสียทางเคมี กรณีน้ำเสียหลังการบำบัดมีค่าไม่อยู่ในเกณฑ์ที่นิคมอุตสาหกรรมปิ่นทอง (แหลมฉบัง) กำหนด</li> <li>- ติดตั้งเครื่องมือตรวจวัด COD แบบอัตโนมัติ เพื่อตรวจสอบคุณภาพน้ำภายหลังบำบัดเบื้องต้น จำนวน 2 ชุด คือ น้ำทิ้งจากถังบำบัดน้ำเสียสำเร็จรูป ขนาด 28 ลูกบาศก์เมตร/วัน และน้ำทิ้งจากระบบบำบัดน้ำเสียทางเคมี ขนาด 40 ลูกบาศก์เมตร/วัน โดย <ul style="list-style-type: none"> <li>• กรณีคุณภาพน้ำหลังการบำบัดจากถังบำบัดสำเร็จรูป ปริมาณ 27.06 ลูกบาศก์เมตร/วัน และน้ำจากระบบบำบัดน้ำเสียทางเคมี ปริมาณ 2.13 ลูกบาศก์เมตร/วัน มีค่าอยู่ในเกณฑ์ที่นิคมอุตสาหกรรมปิ่นทอง (แหลมฉบัง) กำหนด จะระบายไปยังถังพักน้ำทิ้งสุดท้าย จำนวน 2 ถัง ขนาดความจุรวม 55 ลูกบาศก์เมตร ร่วมกับน้ำล้างยอนระบบ RO ประมาณ 6.19 ลูกบาศก์เมตร/วัน</li> <li>• กรณีคุณภาพน้ำหลังการบำบัดจากถังบำบัดน้ำเสียสำเร็จรูป ประมาณ 27.06 ลูกบาศก์เมตร/วัน มีค่าไม่อยู่ในเกณฑ์ที่นิคมอุตสาหกรรมปิ่นทอง (แหลมฉบัง) กำหนดจะระบายไปยังถังพักน้ำทิ้งฉุกเฉิน ขนาด 30 ลูกบาศก์เมตร/วัน เพื่อหมุนเวียนกลับไปบำบัดใหม่</li> <li>• กรณีคุณภาพน้ำหลังการบำบัด จากระบบบำบัดน้ำเสียทางเคมี ประมาณ 2.13 ลูกบาศก์เมตร/วัน มีค่าไม่อยู่ในเกณฑ์ที่นิคมอุตสาหกรรมปิ่นทอง (แหลมฉบัง) กำหนด จะระบายไปยัง EQTank ในระบบบำบัดน้ำเสียทางเคมี ขนาด 80 ลูกบาศก์เมตร เพื่อทำการบำบัดใหม่จนกระทั่งมีค่าอยู่ในเกณฑ์ที่นิคมฯ กำหนด</li> </ul> </li> </ul>	<ul style="list-style-type: none"> <li>- ภายในพื้นที่โครงการ</li> <li>- ถังบำบัดน้ำเสียสำเร็จรูปและระบบบำบัดน้ำเสียทางเคมี</li> </ul>	<ul style="list-style-type: none"> <li>- ตลอดช่วงดำเนินการ</li> <li>- ตลอดช่วงดำเนินการ</li> </ul>	<ul style="list-style-type: none"> <li>- บริษัท ไอจี พอร์จ (ไทยแลนด์) จำกัด</li> <li>- บริษัท ไอจี พอร์จ (ไทยแลนด์) จำกัด</li> </ul>
	- กำหนดแผนการบำรุงรักษาเชิงป้องกัน (Preventive Maintenance Program) ระบบบำบัดน้ำเสียให้ทำงานอย่างเต็มประสิทธิภาพโดยกำหนดระยะเวลาและรายการตรวจตามชั่วโมงการทำงานของเครื่องจักร	- พื้นที่โครงการ	- ตลอดช่วงดำเนินการ	- บริษัท ไอจี พอร์จ (ไทยแลนด์) จำกัด
	- กรณีที่พบว่าระบบบำบัดน้ำเสียไม่สามารถทำงานได้ตามค่าที่ออกแบบให้ดำเนินการตรวจสอบหาสาเหตุและกำหนดมาตรการหรือแนวทางแก้ไข	- พื้นที่โครงการ	- ตลอดช่วงดำเนินการ	- บริษัท ไอจี พอร์จ (ไทยแลนด์) จำกัด

ลงชื่อ 坂本 定  
นายชาดา มุขาคาโมโตะ  
กรรมการผู้จัดการบริษัท ไอจี พอร์จ (ไทยแลนด์) จำกัด



ตุลาคม 2563  
หน้า 14/47

ลงชื่อ ทพ. ทวี  
นางสาวทิพรัตน์ ทศนาการไพศาล  
ผู้อำนวยการ บริษัท ทีมพาวเวอร์ คอนซัลแตนท์ จำกัด



ตารางที่ 2 (ต่อ) มาตรการป้องกันและแก้ไขผลกระทบสิ่งแวดล้อม รายงานการเปลี่ยนแปลงรายละเอียดโครงการในรายงานการประเมินผลกระทบสิ่งแวดล้อม  
โครงการทูลขึ้นรูปโลหะสำหรับอุตสาหกรรมผลิตชิ้นส่วนยานยนต์ (ครั้งที่ 2) ของบริษัท ไอจี พอร์จ (ไทยแลนด์) จำกัด (ระยะดำเนินการ)  
ตั้งอยู่ที่นิคมอุตสาหกรรมปิ่นทอง (แหลมฉบัง) ตำบลหนองขาม อำเภอสัตหีบ จังหวัดชลบุรี

ผลกระทบสิ่งแวดล้อม	มาตรการป้องกันและแก้ไขผลกระทบสิ่งแวดล้อม	สถานที่ดำเนินการ	ระยะเวลาดำเนินการ	ผู้รับผิดชอบ
5. การระบายน้ำและการป้องกันน้ำท่วม	- น้ำฝนทั่วไปที่ตกภายในพื้นที่ต้องรวบรวมไปยังบ่อหน้าฝน ความจุประมาณ 23,000 ลูกบาศก์เมตร เพื่อกักเก็บน้ำฝนที่ตกในพื้นที่โครงการทั้งหมดก่อนระบายไปยังรางระบายน้ำฝนของนิคมอุตสาหกรรมปิ่นทอง (แหลมฉบัง) ด้วยเครื่องสูบน้ำอัตราระบาย 0.3 ลูกบาศก์เมตร/นาทิต	- ระบบระบายน้ำฝน	- ตลอดช่วงดำเนินการ	- บริษัท ไอจี พอร์จ (ไทยแลนด์) จำกัด
	- กำกับดูแลมิให้มีการทิ้งเศษวัสดุและขยะมูลฝอยที่อาจอุดตันในรางระบายน้ำภายในพื้นที่โครงการ รวมทั้งกำหนดแผนการทำความสะอาด และเก็บกวาดท่อระบายน้ำโครงการอย่างน้อยเดือนละ 1 ครั้ง	- ภายในพื้นที่โครงการ	- ตลอดช่วงดำเนินการ	- บริษัท ไอจี พอร์จ (ไทยแลนด์) จำกัด
	- น้ำฝนที่ตกในพื้นที่วางชิ้นงานลูกเงิน จะทำการติดตั้งหลังคาคลุมปกคลุมทั้งหมดบริเวณพื้นที่วางชิ้นงานลูกเงินเพื่อป้องกันการปนเปื้อนของน้ำฝน ก่อนรวบรวมเข้าสู่รางระบายน้ำฝนทั่วไป	- ภายในพื้นที่โครงการ	- ตลอดช่วงดำเนินการ	- บริษัท ไอจี พอร์จ (ไทยแลนด์) จำกัด
6. การคมนาคม	- กำหนดและกำกับดูแลให้พนักงานขับรถปฏิบัติตามกฎจราจรอย่างเคร่งครัด	- ภายในและภายนอกพื้นที่โครงการ	- ตลอดช่วงดำเนินการ	- บริษัท ไอจี พอร์จ (ไทยแลนด์) จำกัด
	- มีระบบการตรวจสอบยานพาหนะรถบรรทุก และบุคคลที่เข้า-ออกพื้นที่โครงการ เพื่อป้องกันอุบัติเหตุ	- ทางเข้า-ออกโครงการ	- ตลอดช่วงดำเนินการ	- บริษัท ไอจี พอร์จ (ไทยแลนด์) จำกัด
	- จัดให้มีเจ้าหน้าที่รักษาความปลอดภัยอำนวยความสะดวกบริเวณทางเข้า-ออกโครงการ	- ทางเข้า-ออกโครงการ	- ตลอดช่วงดำเนินการ	- บริษัท ไอจี พอร์จ (ไทยแลนด์) จำกัด
	- ควบคุมความเร็วรถทุกชนิดที่เข้ามาภายในพื้นที่โครงการให้ไม่เกิน 20 กม./ชม.	- ภายในพื้นที่โครงการ	- ตลอดช่วงดำเนินการ	- บริษัท ไอจี พอร์จ (ไทยแลนด์) จำกัด
	- ควบคุมน้ำหนักของรถบรรทุกให้บรรทุกขนส่งตามกฎหมายกำหนดและต้องจัดให้มีวัสดุอุปกรณ์ป้องกันการตกหล่นของวัสดุ เพื่อป้องกันความเสียหายของผิวจราจร	- ภายในและภายนอกพื้นที่โครงการ	- ตลอดช่วงดำเนินการ	- บริษัท ไอจี พอร์จ (ไทยแลนด์) จำกัด
	- หลีกเลี่ยงการขนส่งวัสดุดิบ สารเคมี ผลิตภัณฑ์ และของเสียจากกระบวนการผลิตในช่วงที่มีการจราจรคับคั่งหรือช่วงเวลาเร่งด่วนของชุมชน ได้แก่ ช่วงเวลา 07.00-08.00 น. และ 15.30-16.30 น.	- ภายในและภายนอกพื้นที่โครงการ	- ตลอดช่วงดำเนินการ	- บริษัท ไอจี พอร์จ (ไทยแลนด์) จำกัด

ลงชื่อ 坂本定

นายชาติตาม ชาติโมโตะ  
กรรมการผู้จัดการบริษัท ไอจี พอร์จ (ไทยแลนด์) จำกัด



ตุลาคม 2563  
หน้า 15/47

ลงชื่อ ทพพร ท้อง

นางสาวทิพรัตน์ ทัดนาการไพศาล  
ผู้อำนวยการ บริษัท ทีมพาวเวอร์ คอนซัลแตนท์ จำกัด





ตารางที่ 2 (ต่อ) มาตรการป้องกันและแก้ไขผลกระทบสิ่งแวดล้อม รายงานการเปลี่ยนแปลงรายละเอียดโครงการในรายงานการประเมินผลกระทบสิ่งแวดล้อม  
โครงการทูปขึ้นรูปโลหะสำหรับอุตสาหกรรมผลิตชิ้นส่วนยานยนต์ (ครั้งที่ 2) ของบริษัท ไอจี พอร์จ (ไทยแลนด์) จำกัด (ระยะดำเนินการ)  
ตั้งอยู่ที่นิคมอุตสาหกรรมปิ่นทอง (แหลมฉบัง) ตำบลหนองขาม อำเภอสัตหีบ จังหวัดชลบุรี

ผลกระทบสิ่งแวดล้อม	มาตรการป้องกันและแก้ไขผลกระทบสิ่งแวดล้อม	สถานที่ดำเนินการ	ระยะเวลาดำเนินการ	ผู้รับผิดชอบ
6. การคมนาคม (ต่อ)	- จำกัดน้ำหนักการบรรทุกขนส่ง ตามที่กฎหมายประกาศผู้อำนวยการทางหลวงพิเศษ ผู้อำนวยการทางหลวงแผ่นดินและผู้อำนวยการทางหลวงสัมปทาน (ฉบับที่ 7)	- ภายในและภายนอก พื้นที่โครงการ	- ตลอดช่วงดำเนินการ	- บริษัท ไอจี พอร์จ (ไทยแลนด์) จำกัด
	- กำหนดพื้นที่ห้ามจอดรถบรรทุกสำหรับการขนส่งวัตถุดิบและผลิตภัณฑ์บริเวณไหล่ทางหลวง หมายเลข 331 หรือบริเวณทางเข้าโครงการ โดยกำหนดสถานที่จอดที่โครงการจัดเตรียมไว้	- ภายในและภายนอก พื้นที่โครงการ	- ตลอดช่วงดำเนินการ	- บริษัท ไอจี พอร์จ (ไทยแลนด์) จำกัด
7. สิ่งปฏิภนหรือวัสดุที่ไม่ใช้แล้ว				
7.1 การจัดการของเสีย	- พิจารณากำหนดแนวทางการลดปริมาณของเสียจากแหล่งกำเนิดต่างๆ ภายในโครงการ และใช้วัตถุดิบ สารเคมี หรือวัสดุอุปกรณ์ให้เกิดประสิทธิภาพสูงสุด	- ภายในพื้นที่โครงการ	- ตลอดช่วงดำเนินการ	- บริษัท ไอจี พอร์จ (ไทยแลนด์) จำกัด
	- จัดทำแผนประชาสัมพันธ์และรณรงค์ให้มีการคัดแยกวัสดุที่มีมูลค่ากลับมาใช้ใหม่หรือ จำหน่ายให้ผู้รับซื้อที่ได้รับอนุญาตจากหน่วยงานราชการ โดยนำหลัก 3R มาประยุกต์ใช้ใน โรงงาน	- ภายในพื้นที่โครงการ	- ตลอดช่วงดำเนินการ	- บริษัท ไอจี พอร์จ (ไทยแลนด์) จำกัด
	- จัดให้มีอาคารจัดเก็บของเสียที่มีหลังคาปิดคลุม/วัสดุปิดคลุม เพื่อป้องกันการชะล้าง สารอันตรายโดยน้ำฝนลงสู่ระบบระบายน้ำ และพื้นที่โดยรอบและจัดแบ่งประเภทของเสีย อย่างชัดเจน โดยจะต้องไม่ทำให้เกิดการปนเปื้อนของเสียอันตรายไปสู่ของเสียประเภทอื่น ๆ	- พื้นที่จัดเก็บของเสีย	- ตลอดช่วงดำเนินการ	- บริษัท ไอจี พอร์จ (ไทยแลนด์) จำกัด
	- เลือกใช้บริการจากผู้ขนส่งและผู้กำจัดสิ่งปฏิภนและวัสดุเหลือใช้ที่มีมาตรฐานใน การดำเนินงานเป็นที่ยอมรับและได้รับอนุญาตจากกรมโรงงานอุตสาหกรรมเท่านั้น	- ภายในและภายนอก พื้นที่โครงการ	- ตลอดช่วงดำเนินการ	- บริษัท ไอจี พอร์จ (ไทยแลนด์) จำกัด
	- จัดให้มีระบบการตรวจสอบ (Audit) ผู้รับกำจัด ก่อนเลือกใช้บริการเพื่อให้มั่นใจได้ว่าผู้รับ กำจัดมีมาตรฐานในการดำเนินการได้อย่างแท้จริง	- ภายในพื้นที่โครงการ	- ตลอดช่วงดำเนินการ	- บริษัท ไอจี พอร์จ (ไทยแลนด์) จำกัด
	- การขนส่งกากของเสียออกนอกพื้นที่โครงการ ต้องมีใบกำกับการขนส่งของเสียทุกครั้ง	- ภายในพื้นที่โครงการ	- ตลอดช่วงดำเนินการ	- บริษัท ไอจี พอร์จ (ไทยแลนด์) จำกัด
	- แนบเอกสารที่รับกำจัดกากของเสียทุกประเภทจากหน่วยงานที่ได้รับอนุญาตจาก กรมโรงงานอุตสาหกรรม โดยต้องแจ้งให้สำนักงานนโยบายและแผนทรัพยากรธรรมชาติและ สิ่งแวดล้อม ทราบ ซึ่งต้องระบุไว้ในรายงานตรวจติดตามผลกระทบสิ่งแวดล้อม (Monitoring Report)	- ภายในพื้นที่โครงการ	- ตลอดช่วงดำเนินการ	- บริษัท ไอจี พอร์จ (ไทยแลนด์) จำกัด

ลงชื่อ 坂本 定

นายชาติตาม ชาติโมโตะ  
กรรมการผู้จัดการบริษัท ไอจี พอร์จ (ไทยแลนด์) จำกัด



ตุลาคม 2563  
หน้า 16/47

ลงชื่อ ทัพพ ทิพย์  
นางสาวทิพย์รัตน์ ทิศนาการไพศาล

ผู้อำนวยการ บริษัท ทีมพาวเวอร์ คอนซัลแตนท์ จำกัด



ตารางที่ 2 (ต่อ) มาตรการป้องกันและแก้ไขผลกระทบสิ่งแวดล้อม รายงานการเปลี่ยนแปลงรายละเอียดโครงการในรายงานการประเมินผลกระทบสิ่งแวดล้อม  
โครงการทุบขึ้นรูปโลหะสำหรับอุตสาหกรรมผลิตชิ้นส่วนยานยนต์ (ครั้งที่ 2) ของบริษัท ไอจี พอร์จ (ไทยแลนด์) จำกัด (ระยะดำเนินการ)  
ตั้งอยู่ที่นิคมอุตสาหกรรมปิ่นทอง (แหลมฉบัง) ตำบลหนองขาม อำเภอศรีราชา จังหวัดชลบุรี

ผลกระทบสิ่งแวดล้อม	มาตรการป้องกันและแก้ไขผลกระทบสิ่งแวดล้อม	สถานที่ดำเนินการ	ระยะเวลาดำเนินการ	ผู้รับผิดชอบ
7.2 ขยะมูลฝอยและของเสียจากพนักงาน	<ul style="list-style-type: none"> <li>ขยะทั่วไปและขยะอันตรายจากพนักงานจะดำเนินการดังนี้ <ul style="list-style-type: none"> <li>ขยะทั่วไปจากพนักงานประมาณ 547.5 ตัน/ปี รวบรวมในถังขยะแบบแยกประเภทและมีฝาปิดมิดชิด ส่งให้เทศบาลหรือหน่วยงานที่ได้รับอนุญาตจากหน่วยงานราชการ รับผิดชอบกำจัดตามหลักสุขาภิบาล</li> <li>ขยะอันตรายจากพนักงาน ได้แก่ อุปกรณ์ไฟฟ้า/อิเล็กทรอนิกส์หลอดฟลูออเรสเซนต์ เป็นต้น ประมาณ 1.48 ตัน/ปี รวบรวมใน Big bag จัดเก็บในอาคารจัดเก็บของเสียที่มีหลังคาปกคลุม และส่งให้หน่วยงานที่ได้รับอนุญาตจากกรมโรงงานอุตสาหกรรมรับไปฝังกลบอย่างปลอดภัยหรือวิธีอื่น ๆ ตามที่ได้รับอนุญาต</li> </ul> </li> </ul>	- ภายในพื้นที่โครงการ	- ตลอดช่วงดำเนินการ	- บริษัท ไอจี พอร์จ (ไทยแลนด์) จำกัด
7.3 ของเสียจากกระบวนการผลิต	<ul style="list-style-type: none"> <li>วัสดุที่ไม่ใช้แล้วจากกิจกรรมการผลิตของโครงการ จะรวบรวมเก็บไว้บริเวณพื้นที่จัดเก็บของเสีย และภายในอาคารผลิต และให้ดำเนินการตามประกาศกระทรวงอุตสาหกรรม เรื่อง การกำจัดสิ่งปฏิกูลและวัสดุที่ไม่ใช้แล้ว พ.ศ. 2548 และกฎหมายอื่นๆ ที่เกี่ยวข้อง ดังนี้ <p><b>ของเสียอันตราย</b></p> <ul style="list-style-type: none"> <li>เศษผ้า/ถุงมือปนเปื้อนน้ำมัน ประมาณ 100.5 ตัน/ปีบรรจุในกระบะเหล็ก จัดเก็บในอาคารจัดเก็บของเสีย และส่งให้หน่วยงานที่ได้รับอนุญาตจากกรมโรงงานอุตสาหกรรมรับไปกำจัด เพื่อนำไปเป็นเชื้อเพลิงผสม</li> <li>บรรจุภัณฑ์พลาสติกปนเปื้อน ประมาณ 2.64 ตัน/ปีบรรจุในถุง Big bag หรือกระบะเหล็ก จัดเก็บในอาคารจัดเก็บของเสีย และส่งให้หน่วยงานที่ได้รับอนุญาตจากกรมโรงงานอุตสาหกรรมรับไปกำจัด เพื่อนำไปเผาทำลาย</li> <li>ภาชนะปนเปื้อนน้ำมันประมาณ 8.64 ตัน/ปีจัดเก็บในอาคารจัดเก็บของเสียและส่งให้หน่วยงานที่ได้รับอนุญาตจากกรมโรงงานอุตสาหกรรมรับไปกำจัด เพื่อนำไปเผาทำลาย</li> <li>ถังเปล่าขนาด 200 ลิตร ประมาณ 10.56 ตัน/ปี จัดเก็บภายในอาคารจัดเก็บของเสีย และส่งให้หน่วยงานที่ได้รับอนุญาตจากกรมโรงงานอุตสาหกรรมรับไปกำจัดเพื่อนำไปใช้ประโยชน์อีกด้วยวิธีอื่น ๆ</li> </ul> </li> </ul>	- ภายในพื้นที่โครงการ	- ตลอดช่วงดำเนินการ	- บริษัท ไอจี พอร์จ (ไทยแลนด์) จำกัด

ลงชื่อ 坂本定

นายชาติตาม ชาติโมโตะ  
กรรมการผู้จัดการบริษัท ไอจี พอร์จ (ไทยแลนด์) จำกัด



ตุลาคม 2563  
หน้า 17/47

ลงชื่อ ทพ. ทวี

นางสาวทิพรัตน์ ทศนาการไพศาล  
ผู้อำนวยการ บริษัท ทีมพาวเวอร์ คอนซัลแตนท์ จำกัด



ตารางที่ 2 (ต่อ) มาตรการป้องกันและแก้ไขผลกระทบสิ่งแวดล้อม รายงานการเปลี่ยนแปลงรายละเอียดโครงการในรายงานการประเมินผลกระทบสิ่งแวดล้อม  
โครงการทุบขึ้นรูปโลหะสำหรับอุตสาหกรรมผลิตชิ้นส่วนยานยนต์ (ครั้งที่ 2) ของบริษัท ไอจี พอร์จ (ไทยแลนด์) จำกัด (ระยะดำเนินการ)  
ตั้งอยู่ที่นิคมอุตสาหกรรมปิ่นทอง (แหลมฉบัง) ตำบลหนองขาม อำเภอสัตหีบ จังหวัดชลบุรี

ผลกระทบสิ่งแวดล้อม	มาตรการป้องกันและแก้ไขผลกระทบสิ่งแวดล้อม	สถานที่ดำเนินการ	ระยะเวลาดำเนินการ	ผู้รับผิดชอบ
7.3 ของเสียจากกระบวนการผลิต (ต่อ)	<p><b>ของเสียอันตราย (ต่อ)</b></p> <ul style="list-style-type: none"> <li>Coolant ใช้แล้ว ประมาณ 12 ตัน/ปี บรรจุในถังโลหะ 200 ลิตร มีฝาปิด จัดเก็บในอาคารจัดเก็บของเสีย และส่งให้หน่วยงานที่ได้รับอนุญาตจากกรมโรงงานอุตสาหกรรมรับไปกำจัด เพื่อนำไปเป็นเชื้อเพลิงผสม</li> <li>น้ำมันที่ใช้แล้ว ประมาณ 41.61 ตัน/ปี บรรจุในถังโลหะ 200 ลิตร มีฝาปิด จัดเก็บในอาคารจัดเก็บของเสีย และส่งให้หน่วยงานที่ได้รับอนุญาตจากกรมโรงงานอุตสาหกรรมรับไปกำจัด เพื่อนำไปเผาทำลาย</li> <li>น้ำปนเปื้อนน้ำมัน (น้ำล้าง Die Crank) ที่ใช้แล้ว ประมาณ 720 ตัน/ปี บรรจุในถังโลหะ 200 ลิตร มีฝาปิด จัดเก็บในอาคารจัดเก็บของเสีย และส่งให้หน่วยงานที่ได้รับอนุญาตจากกรมโรงงานอุตสาหกรรมรับไปกำจัด เพื่อนำไปเผาทำลายหรือเป็นเชื้อเพลิงทดแทน</li> <li>น้ำยา Magna ที่ใช้แล้ว ประมาณ 0.9 ตัน/ปี บรรจุในถังโลหะ 200 ลิตร มีฝาปิด จัดเก็บในอาคารจัดเก็บของเสีย และส่งให้หน่วยงานที่ได้รับอนุญาตจากกรมโรงงานอุตสาหกรรมรับไปกำจัด เพื่อนำไปเผาทำลาย</li> <li>น้ำผสมกราไฟต์ขาวเสื่อมสภาพ ประมาณ 472.5 ตัน/ปี บรรจุในถังโลหะ 200 ลิตร มีฝาปิด จัดเก็บในอาคารจัดเก็บของเสีย และส่งให้หน่วยงานที่ได้รับอนุญาตจากกรมโรงงานอุตสาหกรรมรับไปกำจัด เพื่อนำไปเผาทำลาย</li> <li>ตะกอนจากระบบบำบัดน้ำเสียเคมี ผุนจากระบบบำบัดมลพิษอากาศ และเม็ดเหล็กเสื่อมสภาพ ประมาณ 278.5 ตัน/ปี บรรจุในถุง Big Bag จัดเก็บในอาคารจัดเก็บของเสีย และส่งหน่วยงานที่ได้รับอนุญาตจากกรมโรงงานอุตสาหกรรมรับไปฝังกลบ</li> <li>น้ำจาก Wet Scrubber ประมาณ 3 ตัน/ปี จัดเก็บในระบบหมุนเวียนน้ำของ Wet Scrubber และส่งหน่วยงานที่ได้รับอนุญาตจากกรมโรงงานอุตสาหกรรมรับไปเผาทำลาย</li> <li>เศษสเกล ประมาณ 24 ตัน/ปี จัดเก็บในกระบะเหล็ก ภายในอาคารจัดเก็บของเสียและส่งหน่วยงานที่ได้รับอนุญาตจากกรมโรงงานอุตสาหกรรมรับไปฝังกลบ</li> </ul>	- ภายในพื้นที่โครงการ	- ตลอดช่วงดำเนินการ	- บริษัท ไอจี พอร์จ (ไทยแลนด์) จำกัด

ลงชื่อ 坂本 定

นายชาตคาม ชาคาโมโตะ  
กรรมการผู้จัดการบริษัท ไอจี พอร์จ (ไทยแลนด์) จำกัด



ตุลาคม 2563  
หน้า 18/47

ลงชื่อ ทพพร ทิพย์

นางสาวทิพรัตน์ ทัศนากาโรไพศาล  
ผู้อำนวยการ บริษัท ทีมพาวเวอร์ คอนซัลแตนท์ จำกัด



ตารางที่ 2 (ต่อ) มาตรการป้องกันและแก้ไขผลกระทบสิ่งแวดล้อม รายงานการเปลี่ยนแปลงรายละเอียดโครงการในรายงานการประเมินผลกระทบสิ่งแวดล้อม  
โครงการทุบขึ้นรูปโลหะสำหรับอุตสาหกรรมผลิตชิ้นส่วนยานยนต์ (ครั้งที่ 2) ของบริษัท ไอจี พอร์จ (ไทยแลนด์) จำกัด (ระยะดำเนินการ)  
ตั้งอยู่ที่นิคมอุตสาหกรรมปิ่นทอง (แหลมฉบัง) ตำบลหนองขาม อำเภอสรีราชา จังหวัดชลบุรี

ผลกระทบสิ่งแวดล้อม	มาตรการป้องกันและแก้ไขผลกระทบสิ่งแวดล้อม	สถานที่ดำเนินการ	ระยะเวลาดำเนินการ	ผู้รับผิดชอบ
7.3 ของเสียจากกระบวนการผลิต (ต่อ)	<ul style="list-style-type: none"> <li>แผงเซลล์แสงอาทิตย์ชำรุดหรือเสื่อมสภาพ (อายุการใช้งาน 25 ปี) ประมาณ 66.12 ตัน จัดวางในอาคารจัดเก็บของเสีย ส่งให้กับหน่วยงานที่ได้รับอนุญาตจากกรมโรงงานอุตสาหกรรม เพื่อนำไปเผาทำลายหรือวิธีอื่น ๆ ตามที่กฎหมายกำหนด</li> </ul>	- ภายในพื้นที่โครงการ	- ตลอดช่วงดำเนินการ	- บริษัท ไอจี พอร์จ (ไทยแลนด์) จำกัด
	<p>ของเสียไม่อันตราย</p> <ul style="list-style-type: none"> <li>เศษเหล็ก ประมาณ 13,540.8 ตัน/ปี จัดเก็บในกระบะเหล็กภายในอาคารจัดเก็บของเสียและส่งหน่วยงานที่ได้รับอนุญาตจากกรมโรงงานอุตสาหกรรมรับไปเพื่อคัดแยกและเพื่อจำหน่ายต่อ</li> <li>เศษไม้ เศษกระดาษ เศษพลาสติก ที่ไม่ปนเปื้อน ประมาณ 30.74 ตัน/ปี จัดเก็บในกระบะเหล็กภายในอาคารจัดเก็บของเสียและส่งหน่วยงานที่ได้รับอนุญาตจากกรมโรงงานอุตสาหกรรมรับไปเพื่อคัดแยกและจำหน่ายต่อ</li> <li>เศษขี้ผึ้ง ประมาณ 900 ตัน/ปี จัดเก็บในกระบะเหล็กภายในอาคารจัดเก็บของเสียและส่งหน่วยงานที่ได้รับอนุญาตจากกรมโรงงานอุตสาหกรรมรับไปเพื่อคัดแยกและเพื่อจำหน่ายต่อ</li> <li>เศษทองเหลือง ประมาณ 0.36 ตัน/ปี จัดเก็บในกระบะเหล็ก ภายในอาคารจัดเก็บของเสียและส่งหน่วยงานที่ได้รับอนุญาตจากกรมโรงงานอุตสาหกรรมรับไปเพื่อคัดแยกประเภทและเพื่อจำหน่ายต่อ</li> </ul>	- ภายในพื้นที่โครงการ	- ตลอดช่วงดำเนินการ	- บริษัท ไอจี พอร์จ (ไทยแลนด์) จำกัด

ลงชื่อ

坂本定

นายชาตานุ ชาติโมโตะ  
กรรมการผู้จัดการบริษัท ไอจี พอร์จ (ไทยแลนด์) จำกัด



ตุลาคม 2563  
หน้า 19/47

ลงชื่อ

ทพณ ทิพย์

นางสาวทิพย์รัตน์ ทิศนาการไพศาล  
ผู้อำนวยการ บริษัท ทีมพาวเวอร์ คอนซัลแตนท์ จำกัด



ตารางที่ 2 (ต่อ) มาตรการป้องกันและแก้ไขผลกระทบสิ่งแวดล้อม รายงานการเปลี่ยนแปลงรายละเอียดโครงการในรายงานการประเมินผลกระทบสิ่งแวดล้อม  
โครงการทุบขึ้นรูปโลหะสำหรับอุตสาหกรรมผลิตชิ้นส่วนยานยนต์ (ครั้งที่ 2) ของบริษัท ไอจี พอร์จ (ไทยแลนด์) จำกัด (ระยะดำเนินการ)  
ตั้งอยู่ที่นิคมอุตสาหกรรมปิ่นทอง (แหลมฉบัง) ตำบลหนองขาม อำเภอสัตหีบ จังหวัดชลบุรี

ผลกระทบสิ่งแวดล้อม	มาตรการป้องกันและแก้ไขผลกระทบสิ่งแวดล้อม	สถานที่ดำเนินการ	ระยะเวลาดำเนินการ	ผู้รับผิดชอบ
8. อาชีวอนามัยและความปลอดภัย				
8.1 เรื่องทั่วไป	<ul style="list-style-type: none"> <li>- ดำเนินนโยบายด้านอาชีวอนามัยและความปลอดภัยอย่างชัดเจนให้เป็นไปตามแนวทางระบบการจัดการอาชีวอนามัยและความปลอดภัยหรือมาตรฐานอื่น ๆ</li> <li>- แต่งตั้งคณะกรรมการบริหารความปลอดภัยอาชีวอนามัยและสภาพแวดล้อมในการทำงาน รวมทั้งเจ้าหน้าที่ความปลอดภัยในการทำงานตามที่กฎหมายกำหนด และประกาศให้เป็นที่รับทราบโดยทั่วถึง</li> <li>- พิจารณาทบทวน และกำหนดแผนงานด้านอาชีวอนามัยและความปลอดภัยประจำปี เพื่อนำไปสู่การดำเนินงานด้านอาชีวอนามัยและความปลอดภัยของโครงการอย่างมีประสิทธิภาพต่อไป</li> <li>- กำหนดผู้รับผิดชอบและหน้าที่ในการตรวจความปลอดภัยในการทำงานได้แก่ หัวหน้างาน/หัวหน้ากะทำหน้าที่ตรวจความปลอดภัยในพื้นที่รับผิดชอบทุกวันและเจ้าหน้าที่ความปลอดภัยในการทำงานวิชาชีพทำหน้าที่ตรวจสอบทั้งพื้นที่</li> <li>- กำหนดระบบขออนุญาตเข้าทำงานในพื้นที่ที่เสี่ยงต่อการเกิดอันตรายที่รุนแรง</li> <li>- จัดทำคู่มือความปลอดภัยให้กับพนักงานและมีการอบรมให้ความรู้เกี่ยวกับลักษณะการปฏิบัติงานที่ปลอดภัย เช่นการใช้เครื่องมืออุปกรณ์ที่อาจเป็นอันตราย การสวมใส่อุปกรณ์ป้องกันอันตรายส่วนบุคคลกฎความปลอดภัยเรื่องต่าง ๆ เป็นต้น</li> </ul>	<ul style="list-style-type: none"> <li>- ภายในพื้นที่โครงการ</li> <li>- ภายในพื้นที่โครงการ</li> <li>- ภายในพื้นที่โครงการ</li> <li>- ภายในพื้นที่โครงการ</li> <li>- ภายในพื้นที่โครงการ</li> <li>- ภายในพื้นที่โครงการ</li> </ul>	<ul style="list-style-type: none"> <li>- ตลอดช่วงดำเนินการ</li> <li>- ตลอดช่วงดำเนินการ</li> <li>- ตลอดช่วงดำเนินการ</li> <li>- ตลอดช่วงดำเนินการ</li> <li>- ตลอดช่วงดำเนินการ</li> <li>- ตลอดช่วงดำเนินการ</li> </ul>	<ul style="list-style-type: none"> <li>- บริษัท ไอจี พอร์จ (ไทยแลนด์) จำกัด</li> <li>- บริษัท ไอจี พอร์จ (ไทยแลนด์) จำกัด</li> <li>- บริษัท ไอจี พอร์จ (ไทยแลนด์) จำกัด</li> <li>- บริษัท ไอจี พอร์จ (ไทยแลนด์) จำกัด</li> <li>- บริษัท ไอจี พอร์จ (ไทยแลนด์) จำกัด</li> <li>- บริษัท ไอจี พอร์จ (ไทยแลนด์) จำกัด</li> </ul>

ลงชื่อ 坂本 定

นายชาตามุ ซาคาโมโตะ  
กรรมการผู้จัดการบริษัท ไอจี พอร์จ (ไทยแลนด์) จำกัด



ตุลาคม 2563  
หน้า 20/47

ลงชื่อ ทพ. ทิพย์

นางสาวทิพรัตน์ ทศนาการไพศาล  
ผู้อำนวยการ บริษัท ทีมพาวเวอร์ คอนซัลแตนท์ จำกัด



ตารางที่ 2 (ต่อ) มาตรการป้องกันและแก้ไขผลกระทบสิ่งแวดล้อม รายงานการเปลี่ยนแปลงรายละเอียดโครงการในรายงานการประเมินผลกระทบสิ่งแวดล้อม  
โครงการทุบขึ้นรูปโลหะสำหรับอุตสาหกรรมผลิตชิ้นส่วนยานยนต์ (ครั้งที่ 2) ของบริษัท ไอจี พอร์จ (ไทยแลนด์) จำกัด (ระยะดำเนินการ)  
ตั้งอยู่ที่นิคมอุตสาหกรรมปิ่นทอง (แหลมฉบัง) ตำบลหนองขาม อำเภอสัตหีบ ราชบุรี

ผลกระทบสิ่งแวดล้อม	มาตรการป้องกันและแก้ไขผลกระทบสิ่งแวดล้อม	สถานที่ดำเนินการ	ระยะเวลาดำเนินการ	ผู้รับผิดชอบ
8.2 สุขภาพ	- กำหนดให้มีการตรวจสอบสุขภาพแก่พนักงานก่อนเข้าทำงานและโครงการจะต้องสรุปผลการตรวจสอบสุขภาพประจำปีของพนักงานที่เกี่ยวข้องกับการผลิต อย่างน้อยปีละ 1 ครั้ง ในกรณีที่ผลการตรวจสอบสุขภาพพนักงานพบว่ามีผลผิดปกติจากการทำงานต้องระบุสาเหตุของความผิดปกติที่เกิดขึ้นกับพนักงาน และแนวทางป้องกันและแก้ไขในอนาคตเช่น จัดให้มีการจัดทำโครงการอนุรักษ์การได้ยิน เป็นต้น	- พนักงาน	- ตลอดช่วงดำเนินการ	- บริษัท ไอจี พอร์จ (ไทยแลนด์) จำกัด
	- จัดทำสมุดสุขภาพประจำตัวพนักงานเพื่อรวบรวมและจัดเก็บผลตรวจสุขภาพสำหรับใช้เป็นฐานข้อมูลในการเฝ้าระวังผลกระทบด้านสุขภาพที่เกิดขึ้นจากการทำงาน	- พนักงาน	- ตลอดช่วงดำเนินการ	- บริษัท ไอจี พอร์จ (ไทยแลนด์) จำกัด
	- กรณีที่ผลการวินิจฉัยของแพทย์ด้านอาชีวเวชศาสตร์ระบุว่าผลการตรวจสุขภาพที่ผิดปกติของพนักงานมีสาเหตุมาจากการทำงานให้พิจารณาปรับเปลี่ยนหน้าที่พนักงานรายดังกล่าวไปปฏิบัติงานในพื้นที่ที่มีความเสี่ยงน้อยและติดตามผลต่อไปอย่างต่อเนื่อง	- พนักงาน	- ตลอดช่วงดำเนินการ	- บริษัท ไอจี พอร์จ (ไทยแลนด์) จำกัด
8.3 อุปกรณ์ป้องกันอันตรายส่วนบุคคล	- วิเคราะห์ลักษณะการปฏิบัติงานและความเสี่ยงเพื่อกำหนดประเภทอุปกรณ์ป้องกันอันตรายส่วนบุคคลที่เหมาะสม	- ภายในพื้นที่โครงการ	- ตลอดช่วงดำเนินการ	- บริษัท ไอจี พอร์จ (ไทยแลนด์) จำกัด
	- ติดตั้งป้ายเตือนหรือสัญลักษณ์ประเภทอุปกรณ์ป้องกันอันตรายส่วนบุคคลที่ต้องสวมใส่ในแต่ละบริเวณเพื่อให้พนักงานและผู้ที่จะเข้าไปในบริเวณดังกล่าวได้ทราบอย่างชัดเจน	- พื้นที่ส่วนผลิต	- ตลอดช่วงดำเนินการ	- บริษัท ไอจี พอร์จ (ไทยแลนด์) จำกัด
	- จัดเตรียมอุปกรณ์ป้องกันอันตรายส่วนบุคคลให้กับพนักงานอย่างเหมาะสมตามลักษณะงาน โดยมีจำนวนเพียงพอรวมทั้งการดูแลตรวจสอบอุปกรณ์ให้ใช้งานอย่างมีประสิทธิภาพ	- ภายในพื้นที่โครงการ	- ตลอดช่วงดำเนินการ	- บริษัท ไอจี พอร์จ (ไทยแลนด์) จำกัด
	- ฝึกอบรมพนักงานเกี่ยวกับลักษณะงานที่เป็นอันตรายสำคัญของการใช้อุปกรณ์ป้องกันอันตรายส่วนบุคคลวิธีการใช้งานและถนอมรักษาอุปกรณ์ป้องกันอันตรายส่วนบุคคล	- ภายในพื้นที่โครงการ	- ตลอดช่วงดำเนินการ	- บริษัท ไอจี พอร์จ (ไทยแลนด์) จำกัด
	- กำกับดูแลให้พนักงานสวมใส่อุปกรณ์ป้องกันอันตรายส่วนบุคคลขณะปฏิบัติงานอย่างเคร่งครัดโดยจัดให้มีเจ้าหน้าที่ตรวจติดตามการสวมใส่อุปกรณ์ป้องกันอันตรายส่วนบุคคลขณะปฏิบัติงานและกำหนดข้อปฏิบัติ กรณีตรวจพบว่าพนักงานไม่สวมใส่อุปกรณ์ขณะปฏิบัติงานในพื้นที่ที่กำหนด	- ภายในพื้นที่โครงการ	- ตลอดช่วงดำเนินการ	- บริษัท ไอจี พอร์จ (ไทยแลนด์) จำกัด

ลงชื่อ 坂本定

นายชาติตาม ชูคาโมโตะ  
กรรมการผู้จัดการบริษัท ไอจี พอร์จ (ไทยแลนด์) จำกัด



ตุลาคม 2563  
หน้า 21/47

ลงชื่อ ทพ. นิต

นางสาวทิพรัตน์ ทิศนาการไพศาล  
ผู้อำนวยการ บริษัท ทีมพาวเวอร์ คอนซัลแตนท์ จำกัด



ตารางที่ 2 (ต่อ) มาตรการป้องกันและแก้ไขผลกระทบสิ่งแวดล้อม รายงานการเปลี่ยนแปลงรายละเอียดโครงการในรายงานการประเมินผลกระทบสิ่งแวดล้อม  
โครงการทุบขึ้นรูปโลหะสำหรับอุตสาหกรรมผลิตชิ้นส่วนยานยนต์ (ครั้งที่ 2) ของบริษัท ไอจี ฟอจ (ไทยแลนด์) จำกัด (ระยะดำเนินการ)  
ตั้งอยู่ที่นิคมอุตสาหกรรมปิ่นทอง (แหลมฉบัง) ตำบลหนองขาม อำเภอสัตหีบ จังหวัดชลบุรี

ผลกระทบสิ่งแวดล้อม	มาตรการป้องกันและแก้ไขผลกระทบสิ่งแวดล้อม	สถานที่ดำเนินการ	ระยะเวลาดำเนินการ	ผู้รับผิดชอบ
8.4 เสียง	- บริเวณที่มีระดับเสียงดังเกินกว่า 85 เดซิเบลเอ จะต้องติดตั้งป้ายเตือนหรือสัญลักษณ์ที่ชัดเจนเพื่อให้พนักงานสวมใส่อุปกรณ์ลดเสียงในขณะเข้าไปปฏิบัติงานในบริเวณดังกล่าว	- ภายในพื้นที่โครงการ	- ตลอดช่วงดำเนินการ	- บริษัท ไอจี ฟอจ (ไทยแลนด์) จำกัด
	- พนักงานที่จะต้องปฏิบัติงานในบริเวณที่มีเสียงดังต้องสวมใส่อุปกรณ์ป้องกันอันตรายส่วนบุคคลเช่น ปลั๊กอุดหู (Ear Plug) หรือที่ครอบหู (Ear Muff) ตลอดเวลาที่ปฏิบัติงาน	- ภายในพื้นที่โครงการ	- ตลอดช่วงดำเนินการ	- บริษัท ไอจี ฟอจ (ไทยแลนด์) จำกัด
	- จัดให้มีระบบตรวจสอบให้พนักงานสวมใส่อุปกรณ์ป้องกันอันตรายส่วนบุคคลขณะปฏิบัติงานโดยกำหนดให้หัวหน้างาน หัวหน้ากะ และเจ้าหน้าที่ความปลอดภัยวิชาชีพเป็นผู้รับผิดชอบ	- อาคารส่วนผลิต	- ตลอดช่วงดำเนินการ	- บริษัท ไอจี ฟอจ (ไทยแลนด์) จำกัด
	- กำหนดระยะเวลาในการทำงานของพนักงานให้เป็นไปตามข้อกำหนดของกฎกระทรวง เรื่อง กำหนดมาตรฐานในการบริหาร จัดการ และดำเนินการด้านความปลอดภัย อาชีวอนามัยและสภาพแวดล้อมในการทำงานเกี่ยวกับความร้อน แสงสว่าง และเสียง พ.ศ. 2559 และประกาศกระทรวงอุตสาหกรรม เรื่อง มาตรการคุ้มครองความปลอดภัยในการประกอบกิจการโรงงานเกี่ยวกับสภาวะแวดล้อมในการทำงาน พ.ศ. 2546 หรือกฎหมายฉบับล่าสุดอย่างเคร่งครัด	- อาคารส่วนผลิต	- ตลอดช่วงดำเนินการ	- บริษัท ไอจี ฟอจ (ไทยแลนด์) จำกัด
	- จัดเตรียมอุปกรณ์ป้องกันเสียงสำหรับพนักงานที่ต้องทำงานในพื้นที่ที่มีเสียงดังเกิน 85 เดซิเบลเอ รวมทั้งจัดเตรียมอุปกรณ์สำรองอย่างเพียงพอ	- อาคารส่วนผลิต	- ตลอดช่วงดำเนินการ	- บริษัท ไอจี ฟอจ (ไทยแลนด์) จำกัด
	- การตรวจวัดสมรรถภาพการได้ยินของพนักงานเป็นประจำทุกปีควบคู่ไปกับการตรวจสุขภาพประจำปี	- ภายในพื้นที่โครงการ	- ตลอดช่วงดำเนินการ	- บริษัท ไอจี ฟอจ (ไทยแลนด์) จำกัด
	- การทดสอบสมรรถภาพการได้ยินของพนักงาน โดยพิจารณาจากชั่วโมงการทำงานของพนักงานในแต่ละกิจกรรมการผลิต	- ภายในพื้นที่โครงการ	- ตลอดช่วงดำเนินการ	- บริษัท ไอจี ฟอจ (ไทยแลนด์) จำกัด

ลงชื่อ 坂本定

นายชาติตาม ชาติโมโตะ  
กรรมการผู้จัดการบริษัท ไอจี ฟอจ (ไทยแลนด์) จำกัด



ตุลาคม 2563  
หน้า 22/47

ลงชื่อ นางสาวทิพรัตน์ ทิศนาการไพศาล

นางสาวทิพรัตน์ ทิศนาการไพศาล  
ผู้อำนวยการ บริษัท ทีมพาวเวอร์ คอนซัลแตนท์ จำกัด



ตารางที่ 2 (ต่อ) มาตรการป้องกันและแก้ไขผลกระทบสิ่งแวดล้อม รายงานการเปลี่ยนแปลงรายละเอียดโครงการในรายงานการประเมินผลกระทบสิ่งแวดล้อม  
โครงการทุบขึ้นรูปโลหะสำหรับอุตสาหกรรมผลิตชิ้นส่วนยานยนต์ (ครั้งที่ 2) ของบริษัท ไอจี พอร์จ (ไทยแลนด์) จำกัด (ระยะดำเนินการ)  
ตั้งอยู่ที่นิคมอุตสาหกรรมปิ่นทอง (แหลมฉบัง) ตำบลหนองขาม อำเภอสัตหีบ จังหวัดชลบุรี

ผลกระทบสิ่งแวดล้อม	มาตรการป้องกันและแก้ไขผลกระทบสิ่งแวดล้อม	สถานที่ดำเนินการ	ระยะเวลาดำเนินการ	ผู้รับผิดชอบ
8.4 เสียง (ต่อ)	<ul style="list-style-type: none"> <li>- จัดให้มีการจัดการเพื่อลดผลกระทบด้านเสียงในพื้นที่ทำงาน ดังนี้ <ul style="list-style-type: none"> <li>• จัดหาพาเลทพลาสติกมาทดแทนพาเลทเหล็ก เพื่อลดเสียงดังจากการกระทบระหว่างชิ้นงานกับพาเลท</li> <li>• ติดตั้ง Cover แบบฝาครอบบนรางส่งและสายพานในกิจกรรม Finishing Process</li> <li>• ปรับระดับความสูงในการส่งชิ้นงานหรือคืบจากการตัดชิ้นงานที่จะส่งลงในพาเลทเพื่อลดเสียงดังจากการกระทบ</li> <li>• ติดตั้งฉากกันเสียงบริเวณจุดพิเศษเหล็กหรือคืบจากการตัดชิ้นงานลงในคอนเทนเนอร์</li> <li>• บริหารและจัดให้มีการหมุนเวียนและพักการทำงานของพนักงานในแผนกทุบขึ้นรูป</li> <li>• จัดให้มีห้องพักพนักงานเพื่อให้พนักงานพักการได้ยินในระหว่างการทำงาน</li> </ul> </li> </ul>	- ภายในพื้นที่โครงการ	- ตลอดช่วงดำเนินการ	- บริษัท ไอจี พอร์จ (ไทยแลนด์) จำกัด
8.5 ความร้อน	- กำหนดให้พนักงานที่ทำงานประจำในพื้นที่ที่มีความร้อน ได้แก่ เครื่องทุบขึ้นงาน และเครื่องตัดคืบขึ้นงาน ต้องสวมใส่อุปกรณ์ป้องกันความร้อนทุกครั้งปฏิบัติงาน	- เครื่องทุบขึ้นงาน และ เครื่องตัดคืบขึ้นงาน	- ตลอดช่วงดำเนินการ	- บริษัท ไอจี พอร์จ (ไทยแลนด์) จำกัด
	- กำหนดระยะเวลาในการปฏิบัติงานของพนักงานในบริเวณที่มีความร้อนให้เป็นไปตามกฎกระทรวง เรื่อง กำหนดมาตรฐานในการบริหาร จัดการ และดำเนินการด้านความปลอดภัย อาชีวอนามัยและสภาพแวดล้อมในการทำงานเกี่ยวกับความร้อน แสงสว่าง และเสียง พ.ศ. 2559 และประกาศกระทรวงอุตสาหกรรม เรื่อง มาตรการคุ้มครองความปลอดภัยในการประกอบกิจการโรงงานเกี่ยวกับสภาวะแวดล้อมในการทำงาน พ.ศ. 2546 หรือกฎหมายฉบับล่าสุดอย่างเคร่งครัด	- เครื่องทุบขึ้นงาน และ เครื่องตัดคืบขึ้นงาน	- ตลอดช่วงดำเนินการ	- บริษัท ไอจี พอร์จ (ไทยแลนด์) จำกัด
8.6 คุณภาพอากาศ	- กำหนดให้พนักงานทุกคนที่ปฏิบัติงานประจำภายในสายการผลิตที่เกิดฝุ่นละอองต้องสวมหน้ากากกรองฝุ่นละออง	- อาคารส่วนผลิต	- ตลอดช่วงดำเนินการ	- บริษัท ไอจี พอร์จ (ไทยแลนด์) จำกัด
8.7 อุบัติเหตุ	- จัดให้มีห้องพยาบาลและเวชภัณฑ์ ให้เป็นไปตามประกาศกระทรวงแรงงานและสวัสดิการสังคมพ.ศ. 2548 หรือกฎหมายฉบับล่าสุด	- ภายในโครงการ	- ตลอดช่วงดำเนินการ	- บริษัท ไอจี พอร์จ (ไทยแลนด์) จำกัด
	- จัดบันทึกสถิติอุบัติเหตุและทำการศึกษาถึงสาเหตุและการแก้ไขปัญหาอย่างถูกต้อง และมีการจัดทำแผนปฏิบัติการและกำหนดความรับผิดชอบของบุคคลกรณีที่มีอุบัติเหตุหรือเหตุฉุกเฉินเกิดขึ้น	- ภายในพื้นที่โครงการ	- ตลอดช่วงดำเนินการ	- บริษัท ไอจี พอร์จ (ไทยแลนด์) จำกัด

ลงชื่อ อัษฎา ฐิตะ

นายชาติตาม ชาติโมโตะ  
กรรมการผู้จัดการบริษัท ไอจี พอร์จ (ไทยแลนด์) จำกัด



ตุลาคม 2563  
หน้า 23/47

ลงชื่อ ทพ. ทิพย์

นางสาวทิพย์รัตน์ ทศนาการไพศาล  
ผู้อำนวยการ บริษัท ทีมพาวเวอร์ คอนซัลแตนท์ จำกัด





ตารางที่ 2 (ต่อ) มาตรการป้องกันและแก้ไขผลกระทบสิ่งแวดล้อม รายงานการเปลี่ยนแปลงรายละเอียดโครงการในรายงานการประเมินผลกระทบสิ่งแวดล้อม  
โครงการทุบขึ้นรูปโลหะสำหรับอุตสาหกรรมผลิตชิ้นส่วนยานยนต์ (ครั้งที่ 2) ของบริษัท ไอจี พอร์จ (ไทยแลนด์) จำกัด (ระยะดำเนินการ)  
ตั้งอยู่ที่นิคมอุตสาหกรรมปิ่นทอง (แหลมฉบัง) ตำบลหนองขาม อำเภอสัตร์ราชา จังหวัดชลบุรี

ผลกระทบสิ่งแวดล้อม	มาตรการป้องกันและแก้ไขผลกระทบสิ่งแวดล้อม	สถานที่ดำเนินการ	ระยะเวลาดำเนินการ	ผู้รับผิดชอบ
8.8 ระบบป้องกัน อัคคีภัย	- การออกแบบติดตั้งระบบป้องกันและระงับอัคคีภัยทั้งภายในและภายนอกอาคารให้เป็นไปตามมาตรฐานการป้องกันอัคคีภัย (มาตรฐาน ว.ส.ท.) หรือ NFPA ในส่วนที่เกี่ยวข้อง	- ภายในพื้นที่โครงการ	- ตลอดช่วงดำเนินการ	- บริษัท ไอจี พอร์จ (ไทยแลนด์) จำกัด
	- จัดให้มีการทดสอบ ตรวจสอบและบำรุงรักษาระบบดับเพลิง รวมทั้งจัดทำรายงานสรุปผลการทดสอบซึ่งได้รับการรับรองโดยวิศวกรเครื่องกล และ/หรือเจ้าหน้าที่ความปลอดภัยระดับวิชาชีพ	- ภายในพื้นที่โครงการ	- ตลอดช่วงดำเนินการ	- บริษัท ไอจี พอร์จ (ไทยแลนด์) จำกัด
	- บริเวณอาคารผลิตติดตั้งระบบป้องกันและระงับอัคคีภัย ดังนี้ <ul style="list-style-type: none"> <li>• อุปกรณ์ดับเพลิง ได้แก่ ถังดับเพลิงชนิดมือถือ (Fire Extinguishers)</li> <li>• ติดตั้ง Fire alarm บริเวณอาคารผลิต</li> <li>• ป้ายเตือนอันตรายและป้ายบอกทางหนีไฟและป้ายแสดงเขตพื้นที่ที่ต้องขออนุญาตเข้าทำงานในบริเวณดังกล่าว</li> </ul>	- ภายในพื้นที่โครงการ	- ตลอดช่วงดำเนินการ	- บริษัท ไอจี พอร์จ (ไทยแลนด์) จำกัด
8.9 เหตุฉุกเฉิน	- จัดเตรียมแผนป้องกันและระงับอัคคีภัยโดยมีการฝึกอบรมและซักซ้อมกับผู้ที่เกี่ยวข้องทุกภาคส่วนเพื่อให้เกิดความเข้าใจที่ตรงกัน และสามารถปฏิบัติได้อย่างถูกต้องเมื่อเกิดเหตุฉุกเฉิน ดังรูปที่ 1	- ภายในพื้นที่โครงการ	- ตลอดช่วงดำเนินการ	- บริษัท ไอจี พอร์จ (ไทยแลนด์) จำกัด
	- ฝึกซ้อมทบทวนขั้นตอนการระงับอัคคีภัยหรือเมื่อเกิดเหตุฉุกเฉินเป็นประจำอย่างน้อยปีละ 1 ครั้ง	- ภายในพื้นที่โครงการ	- ตลอดช่วงดำเนินการ	- บริษัท ไอจี พอร์จ (ไทยแลนด์) จำกัด
	- การประสานความร่วมมือกับโรงงานข้างเคียงและหน่วยงานราชการที่เกี่ยวข้องเพื่อเตรียมการหรือกำหนดมาตรการป้องกันและแก้ไขอุบัติเหตุเมื่อเกิดเหตุภายในโรงงานและพื้นที่ใกล้เคียง	- โรงงานข้างเคียงและหน่วยงานที่เกี่ยวข้อง	- ตลอดช่วงดำเนินการ	- บริษัท ไอจี พอร์จ (ไทยแลนด์) จำกัด
8.10 แผงเซลล์ แสงอาทิตย์	- <u>จัดให้มีแผนการซ่อมบำรุงเครื่องจักร อุปกรณ์ให้สามารถใช้งานได้อย่างปลอดภัย ตลอดระยะเวลาการใช้งาน ตามข้อกำหนดของผู้ผลิตที่เป็นไปตามมาตรฐานทางวิชาการวิศวกรรมและความปลอดภัย</u>	- ภายในพื้นที่โครงการ	- ตลอดช่วงดำเนินการ	- บริษัท ไอจี พอร์จ (ไทยแลนด์) จำกัด
	- <u>จัดให้มีการติดตั้งสายดิน อุปกรณ์ที่ใช้ทำระบบสายดินต้องมีขนาดที่เหมาะสมที่จะป้องกันกระแสไฟฟ้าเกินจากวงจรไฟฟ้า</u>	- แผงเซลล์แสงอาทิตย์	- ตลอดช่วงดำเนินการ	- บริษัท ไอจี พอร์จ (ไทยแลนด์) จำกัด

ลงชื่อ 坂本 定

นายชาติตาม ชาติโมโตะ  
กรรมการผู้จัดการบริษัท ไอจี พอร์จ (ไทยแลนด์) จำกัด



ตุลาคม 2563  
หน้า 24/47

ลงชื่อ ทพณ ทิพย์

นางสาวทิพรัตน์ ทศนาการไพศาล  
ผู้อำนวยการ บริษัท ทีมพาวเวอร์ คอนซัลแตนท์ จำกัด



ตารางที่ 2 (ต่อ) มาตรการป้องกันและแก้ไขผลกระทบสิ่งแวดล้อม รายงานการเปลี่ยนแปลงรายละเอียดโครงการในรายงานการประเมินผลกระทบสิ่งแวดล้อม  
โครงการทุบขึ้นรูปโลหะสำหรับอุตสาหกรรมผลิตชิ้นส่วนยานยนต์ (ครั้งที่ 2) ของบริษัท ไอจี พอร์จ (ไทยแลนด์) จำกัด (ระยะดำเนินการ)  
ตั้งอยู่ที่นิคมอุตสาหกรรมปิ่นทอง (แหลมฉบัง) ตำบลหนองขาม อำเภอสัตหีบ จังหัดชลบุรี

ผลกระทบสิ่งแวดล้อม	มาตรการป้องกันและแก้ไขผลกระทบสิ่งแวดล้อม	สถานที่ดำเนินการ	ระยะเวลาดำเนินการ	ผู้รับผิดชอบ
8.10 แผงเซลล์ แสงอาทิตย์ (ต่อ)	- ผู้ปฏิบัติงานซ่อมบำรุงหรือเปลี่ยนเซลล์แสงอาทิตย์ต้องมีความรู้ ความเข้าใจในระบบไฟฟ้า และไม่ให้ทำงานเพียงลำพังต้องจัดหาผู้ร่วมปฏิบัติงานตลอดระยะปฏิบัติงาน รวมทั้งต้อง ถอดเครื่องประดับทุกชนิด และสวมใส่อุปกรณ์ป้องกันไฟฟ้า เช่น หมวก รองเท้า และถุงมือ หนังป้องกันไฟฟ้า เป็นต้น	- พื้นที่ติดตั้งแผงเซลล์ แสงอาทิตย์	- ตลอดช่วงดำเนินการ	- บริษัท ไอจี พอร์จ (ไทยแลนด์) จำกัด
9. การสาธารณสุข	- จัดทำสมุดสุขภาพประจำตัวพนักงานเพื่อรวบรวมและจัดเก็บผลตรวจสุขภาพสำหรับ ใช้เป็นฐานข้อมูลในการเฝ้าระวังผลกระทบด้านสุขภาพที่เกิดขึ้นจากการทำงาน	- พนักงาน	- ตลอดช่วงดำเนินการ	- บริษัท ไอจี พอร์จ (ไทยแลนด์) จำกัด
	- หากผลการตรวจสุขภาพ ระบุว่ามีความผิดปกติให้ปฏิบัติตามคำวินิจฉัยตามดุลยพินิจ ของแพทย์ เช่น การตรวจสุขภาพซ้ำ การรักษา ฟันฟู หรือหาแนวทางป้องกันและแก้ไข เป็นต้น	- พนักงาน	- ตลอดช่วงดำเนินการ	- บริษัท ไอจี พอร์จ (ไทยแลนด์) จำกัด
	- หากพบว่าพนักงานได้รับผลกระทบอันเนื่องมาจากการปฏิบัติงานให้พิจารณาปรับเปลี่ยน หน้าที่ของพนักงาน เพื่อลดความเสี่ยงต่อผลกระทบด้านสุขภาพ พร้อมติดตามผล อย่างต่อเนื่อง	- พนักงาน	- ตลอดช่วงดำเนินการ	- บริษัท ไอจี พอร์จ (ไทยแลนด์) จำกัด
10. สังคม-เศรษฐกิจ 10.1 แผน ประชาสัมพันธ์ และชุมชนสัมพันธ์	- จัดการประชาสัมพันธ์โดยจัดให้มีการพบปะและสร้างความเข้าใจกับชุมชนในพื้นที่โดยรอบ ที่ตั้งของโครงการ เช่น กิจกรรมเชิญผู้นำชุมชนเยี่ยมชมการดำเนินงานของโครงการ โดย นำเสนอความก้าวหน้าของการดำเนินการด้านชุมชนสัมพันธ์ผลการติดตามตรวจสอบ ผลกระทบสิ่งแวดล้อมและการจัดการด้านสิ่งแวดล้อม	- ชุมชนโดยรอบ โครงการ	- ตลอดช่วงดำเนินการ	- บริษัท ไอจี พอร์จ (ไทยแลนด์) จำกัด
	- จัดทำสื่อประชาสัมพันธ์ เช่น วารสาร ข่าวประชาสัมพันธ์ของบริษัทฯ สู่ชุมชน และ หน่วยงานที่เกี่ยวข้องในพื้นที่เพื่อประชาสัมพันธ์ของโครงการ	- ชุมชนโดยรอบ โครงการ	- ตลอดช่วงดำเนินการ	- บริษัท ไอจี พอร์จ (ไทยแลนด์) จำกัด

ลงชื่อ 坂本 定  
นายชาตมู ซาคาโมโตะ  
กรรมการผู้จัดการบริษัท ไอจี พอร์จ (ไทยแลนด์) จำกัด



ตุลาคม 2563  
หน้า 25/47

ลงชื่อ พจน ภัตท.  
นางสาวพิพัตน์ ทศนาการไพศาล  
ผู้อำนวยการ บริษัท ทีมพาวเวอร์ คอนซัลแตนท์ จำกัด



ตารางที่ 2 (ต่อ) มาตรการป้องกันและแก้ไขผลกระทบสิ่งแวดล้อม รายงานการเปลี่ยนแปลงรายละเอียดโครงการในรายงานการประเมินผลกระทบสิ่งแวดล้อม  
โครงการทุบขึ้นรูปโลหะสำหรับอุตสาหกรรมผลิตชิ้นส่วนยานยนต์ (ครั้งที่ 2) ของบริษัท ไอจี พอร์จ (ไทยแลนด์) จำกัด (ระยะดำเนินการ)  
ตั้งอยู่ที่นิคมอุตสาหกรรมปิ่นทอง (แหลมฉบัง) ตำบลหนองขาม อำเภอสัตร์ราชา จังหวัดชลบุรี

ผลกระทบสิ่งแวดล้อม	มาตรการป้องกันและแก้ไขผลกระทบสิ่งแวดล้อม	สถานที่ดำเนินการ	ระยะเวลาดำเนินการ	ผู้รับผิดชอบ
10.1 แผน ประชาสัมพันธ์ และชุมชน สัมพันธ์ (ต่อ)	- มุ่งเน้นกิจกรรมเพื่อชุมชนและสังคมอย่างต่อเนื่องในด้านต่าง ๆ เช่น <ul style="list-style-type: none"> <li>• การศึกษาและศาสนา</li> <li>• ด้านสาธารณสุข-สิ่งแวดล้อม</li> <li>• กิจกรรมพิเศษสนับสนุนกิจกรรมที่สำคัญกับชุมชน</li> </ul>	- ชุมชนโดยรอบ โครงการ	- ตลอดช่วงดำเนินการ	- บริษัท ไอจี พอร์จ (ไทยแลนด์) จำกัด
	- ให้โอกาสและสนับสนุนแรงงานในท้องถิ่นเข้าทำงานตามความรู้ความสามารถที่โรงงาน เปิดรับสมัครเป็นอันดับแรก เพื่อให้โรงงานและชุมชนอยู่ร่วมกันได้	- ชุมชนโดยรอบ โครงการ	- ตลอดช่วงดำเนินการ	- บริษัท ไอจี พอร์จ (ไทยแลนด์) จำกัด
	- ให้ความร่วมมือระหว่างสถาบันศึกษา หน่วยงานราชการ หรือชุมชน เมื่อได้รับการติดต่อ ขอเยี่ยมชมโรงงานเพื่อสร้างความเข้าใจเกี่ยวกับการจัดการสิ่งแวดล้อมของโครงการ	- ชุมชนโดยรอบและ หน่วยงานที่ขอเยี่ยมชม	- ตลอดช่วงดำเนินการ	- บริษัท ไอจี พอร์จ (ไทยแลนด์) จำกัด
10.2 แผนปฏิบัติการ กรณีมีเรื่อง ร้องเรียนจาก ชุมชน	- จัดตั้งทีมงานมวลชนสัมพันธ์เข้าพบปะชุมชนอย่างต่อเนื่อง เพื่อประชาสัมพันธ์โครงการ และรับฟังปัญหาที่ชุมชนได้รับ โดยรวบรวมข้อมูล/ข้อร้องเรียนต่าง ๆ เพื่อใช้เป็นแนวทาง ในการแก้ไขปัญหาที่เกิดขึ้นตามความเหมาะสม	- ชุมชนโดยรอบ โครงการ	- ตลอดช่วงดำเนินการ	- บริษัท ไอจี พอร์จ (ไทยแลนด์) จำกัด
	- รวบรวมข้อมูลเกี่ยวกับข้อร้องเรียน และการดำเนินการแก้ไข/ตอบกลับข้อร้องเรียน ที่เกิดขึ้นสรุปเป็นรายงานผ่านทางผู้นำชุมชนตามความเหมาะสม	- ภายในและภายนอก โครงการ	- ตลอดช่วงดำเนินการ	- บริษัท ไอจี พอร์จ (ไทยแลนด์) จำกัด
	- กรณีที่พบว่าปัญหาที่ร้องเรียนมีสาเหตุมาจากการดำเนินงานของโครงการโดยตรง ทางโครงการจะดำเนินการแก้ไขปัญหาหรือเรียนตามแนวทาง/เงื่อนไข และระยะเวลาที่ได้ กำหนดไว้ ดังรูปที่ 2 ให้แล้วเสร็จโดยเร็ว และบริษัท ไอจี พอร์จ (ไทยแลนด์) จำกัด เป็นผู้รับผิดชอบค่าใช้จ่ายที่เกิดขึ้นในการติดตามตรวจสอบตามแนวทางการแก้ไขปัญหา	- ภายในโครงการ	- ตลอดช่วงดำเนินการ	- บริษัท ไอจี พอร์จ (ไทยแลนด์) จำกัด
	- รับฟังข้อร้องเรียน ข้อคิดเห็น ข้อเสนอแนะ จากชุมชนผ่านช่องทางต่าง ๆ ดังนี้ <ol style="list-style-type: none"> <li>1) ติดต่อโดยตรงที่ด้านหน้าโรงงาน</li> <li>2) ติดต่อสำนักงานนิคมอุตสาหกรรมปิ่นทอง (แหลมฉบัง) หมายเลขโทรศัพท์ 038-296334-7 และ 038-111943-4</li> <li>3) ติดต่อทางไปรษณีย์ บริษัท ไอจี พอร์จ (ไทยแลนด์) จำกัด หมายเลขโทรศัพท์ 0-3834-7290 เพื่อรับทราบปัญหาที่ก่อให้เกิดผลกระทบต่อชุมชน และชี้แจงขั้นตอน การดำเนินการแก้ไขปัญหาเบื้องต้นให้ชุมชนได้รับทราบ</li> </ol>	- ภายในและภายนอก โครงการ	- ตลอดช่วงดำเนินการ	- บริษัท ไอจี พอร์จ (ไทยแลนด์) จำกัด

ลงชื่อ 坂本定

นายชาติตามุ ซาคาโมโตะ  
กรรมการผู้จัดการบริษัท ไอจี พอร์จ (ไทยแลนด์) จำกัด



ตุลาคม 2563  
หน้า 26/47

ลงชื่อ ทพ. นิติน

นางสาวทพ. นิติน ทิศนาการไพศาล  
ผู้อำนวยการ บริษัท ทีมพาวเวอร์ คอนซัลแตนท์ จำกัด



ตารางที่ 2 (ต่อ) มาตรการป้องกันและแก้ไขผลกระทบสิ่งแวดล้อม รายงานการเปลี่ยนแปลงรายละเอียดโครงการในรายงานการประเมินผลกระทบสิ่งแวดล้อม  
โครงการทุบขึ้นรูปโลหะสำหรับอุตสาหกรรมผลิตชิ้นส่วนยานยนต์ (ครั้งที่ 2) ของบริษัท ไอจี พอร์จ (ไทยแลนด์) จำกัด (ระยะดำเนินการ)  
ตั้งอยู่ที่นิคมอุตสาหกรรมปิ่นทอง (แหลมฉบัง) ตำบลหนองขาม อำเภอสัตร์ราชา จังหวัดชลบุรี

ผลกระทบสิ่งแวดล้อม	มาตรการป้องกันและแก้ไขผลกระทบสิ่งแวดล้อม	สถานที่ดำเนินการ	ระยะเวลาดำเนินการ	ผู้รับผิดชอบ
10.3 คณะกรรมการติดตามตรวจสอบผลกระทบสิ่งแวดล้อม	<p>- จัดให้มีคณะกรรมการติดตามตรวจสอบผลกระทบสิ่งแวดล้อม (EIA Monitoring Committee) ภายใน 1 ปี หลังจากรายงานฯ ได้รับความเห็นชอบจากสำนักงานนโยบายและแผนทรัพยากรธรรมชาติและสิ่งแวดล้อมเรียบร้อยแล้ว และหากจะเปลี่ยนแปลงรายละเอียดที่แตกต่างจากแนวทางการดำเนินงาน ให้เสนอการเปลี่ยนแปลงรายละเอียดต่อสำนักงานนโยบายและแผนทรัพยากรธรรมชาติและสิ่งแวดล้อม พิจารณาก่อนดำเนินการ โดยรายละเอียดของคณะกรรมการติดตามตรวจสอบผลกระทบสิ่งแวดล้อม ดังนี้</p> <p>1. องค์ประกอบคณะติดตามตรวจสอบผลกระทบสิ่งแวดล้อม</p> <p>1) ผู้แทนจากหน่วยงานราชการ รวมจำนวน 3 คน ดังนี้</p> <ul style="list-style-type: none"> <li>- นายอำเภอสัตร์ราชา หรือผู้แทน จำนวน 1 คน</li> <li>- ทรัพยากรธรรมชาติและสิ่งแวดล้อมจังหวัดชลบุรี หรือผู้แทน จำนวน 1 คน</li> <li>- สาธารณสุขอำเภอสัตร์ราชา หรือผู้แทน จำนวน 1 คน</li> </ul> <p>2) ตัวแทนภาคประชาชนไม่รวมผู้นำชุมชน มาจากการสรรหาหรือการเสนอชื่อ หรือการเสนอชื่อหรือวิธีการอื่นใดจากชุมชนรอบที่ตั้งโครงการในพื้นที่รัศมี 5 กิโลเมตรโดยมีผู้เข้าร่วมประชุมรวมไม่น้อยกว่า 2 ใน 3 ของผู้เข้าร่วมประชุมทั้งหมดหรือจำนวน 16 คน ประกอบด้วย 7 ชุมชน ดังนี้</p> <ul style="list-style-type: none"> <li>- ชุมชนหนองยายปู่ จำนวน 3 คน</li> <li>- ชุมชนหนองค้อ จำนวน 3 คน</li> <li>- ชุมชนเขาดิน จำนวน 2 คน</li> <li>- ชุมชนเขาศี จำนวน 2 คน</li> <li>- ชุมชนห้วยสะพาน จำนวน 2 คน</li> <li>- ชุมชนวังค้อ จำนวน 2 คน</li> <li>- ชุมชนหนองปรือ จำนวน 2 คน</li> </ul> <p>3) ตัวแทนจากบริษัท ไอจี พอร์จ (ไทยแลนด์) จำกัด จำนวน 4 คน และนิคมอุตสาหกรรมปิ่นทอง (แหลมฉบัง) จำนวน 1 คน</p>	- ชุมชนและหน่วยงานราชการที่เกี่ยวข้อง	- ตลอดช่วงดำเนินการ	- บริษัท ไอจี พอร์จ (ไทยแลนด์) จำกัด

ลงชื่อ อัษฎา ฐิตะ

นายชาติมา ซาคาโมโตะ  
กรรมการผู้จัดการบริษัท ไอจี พอร์จ (ไทยแลนด์) จำกัด



ตุลาคม 2563  
หน้า 27/47

ลงชื่อ ทพ. ทวี

นางสาวทิพรัตน์ ทศนาการไพศาล  
ผู้อำนวยการ บริษัท ทีมพาวเวอร์ คอนซัลแตนท์ จำกัด



ตารางที่ 2 (ต่อ) มาตรการป้องกันและแก้ไขผลกระทบสิ่งแวดล้อม รายงานการเปลี่ยนแปลงรายละเอียดโครงการในรายงานการประเมินผลกระทบสิ่งแวดล้อม  
โครงการทุบขึ้นรูปโลหะสำหรับอุตสาหกรรมผลิตชิ้นส่วนยานยนต์ (ครั้งที่ 2) ของบริษัท ไอจี พอร์จ (ไทยแลนด์) จำกัด (ระยะดำเนินการ)  
ตั้งอยู่ที่นิคมอุตสาหกรรมปิ่นทอง (แหลมฉบัง) ตำบลหนองขาม อำเภอสัตหีบ จังหวัดชลบุรี

ผลกระทบสิ่งแวดล้อม	มาตรการป้องกันและแก้ไขผลกระทบสิ่งแวดล้อม	สถานที่ดำเนินการ	ระยะเวลาดำเนินการ	ผู้รับผิดชอบ
10.3 คณะกรรมการติดตามตรวจสอบผลกระทบสิ่งแวดล้อม (ต่อ)	<p>2. บทบาทหน้าที่คณะกรรมการ</p> <ol style="list-style-type: none"> <li>1) ตรวจสอบความต้องการของประชาชน สร้างเสริมความเข้าใจอันดีระหว่างโครงการกับชุมชน และประสานความร่วมมือกับหน่วยงานอื่นหรือผู้ที่เกี่ยวข้อง รับรู้กระบวนการตรวจวัดคุณภาพสิ่งแวดล้อมและผลการตรวจวัด ตามมาตรการติดตามตรวจสอบคุณภาพสิ่งแวดล้อมของโครงการ และเผยแพร่/ประชาสัมพันธ์ให้ชุมชนและหน่วยงานที่เกี่ยวข้องทราบ เพื่อแสดงความโปร่งใสในการบริหารจัดการด้านสิ่งแวดล้อม</li> <li>2) ให้ข้อมูล คำแนะนำ และข้อเสนอแนะ เพื่อให้การดำเนินงานของโครงการมีความรอบคอบมากที่สุด และร่วมปรึกษาหารือ กำหนดแนวทางการป้องกันแก้ไขปัญหาร่วมกัน</li> <li>3) เป็นตัวแทนของชุมชนในการตรวจเยี่ยมโครงการ และติดตามตรวจสอบการดำเนินงานของโครงการให้สอดคล้องกับระเบียบ มาตรฐาน กฎหมายที่เกี่ยวข้อง</li> <li>4) เป็นศูนย์กลางเพื่อประสานความร่วมมือ ในการดำเนินงานใดๆ เพื่อก่อให้เกิดความสัมพันธ์ที่ดีระหว่างโครงการกับชุมชน</li> <li>5) เป็นเวทีในการแลกเปลี่ยนความคิดเห็น เพื่อความสมานฉันท์ โดยคำนึงถึงประโยชน์ที่แท้จริงของชุมชน</li> <li>6) รับเรื่องร้องเรียนเกี่ยวกับปัญหาและผลกระทบที่ได้รับจากการดำเนินโครงการ รวมทั้งตรวจสอบข้อเท็จจริง และสรุปแนวทางการป้องกันและแก้ไข</li> <li>7) ร่วมเจรจาไกล่เกลี่ยและหาข้อยุติกรณีมีข้อพิพาทปัญหาสิ่งแวดล้อมระหว่างโครงการกับชุมชน</li> <li>8) ร่วมพิจารณาค่าชดเชยกรณีเกิดผลกระทบสิ่งแวดล้อมระหว่างชุมชนกับโครงการ และพิสูจน์ได้ว่าเกิดจากโครงการ รวมทั้งติดตามดูแลการจ่ายค่าชดเชยจนแล้วเสร็จ</li> <li>9) จัดให้มีโครงการหรือกิจกรรมที่เพิ่มความรับผิดชอบต่อสิ่งแวดล้อมแก่ชุมชน</li> </ol>	- ชุมชนและหน่วยงานราชการที่เกี่ยวข้อง	- ตลอดช่วงดำเนินการ	- บริษัท ไอจี พอร์จ (ไทยแลนด์) จำกัด

ลงชื่อ

坂本 定

นายชาติตาม ชาติโมโตะ  
กรรมการผู้จัดการบริษัท ไอจี พอร์จ (ไทยแลนด์) จำกัด



ตุลาคม 2563  
หน้า 28/47

ลงชื่อ

ทพพ ทวีลา

นางสาวทพรัตน์ ทศนาการไพศาล  
ผู้อำนวยการ บริษัท ทีมพาวเวอร์ คอนซัลแตนท์ จำกัด



ตารางที่ 2 (ต่อ) มาตรการป้องกันและแก้ไขผลกระทบสิ่งแวดล้อม รายงานการเปลี่ยนแปลงรายละเอียดโครงการในรายงานการประเมินผลกระทบสิ่งแวดล้อม  
โครงการทูลุขึ้นรูปโลหะสำหรับอุตสาหกรรมผลิตชิ้นส่วนยานยนต์ (ครั้งที่ 2) ของบริษัท ไอจี พอร์จ (ไทยแลนด์) จำกัด (ระยะดำเนินการ)  
ตั้งอยู่ที่นิคมอุตสาหกรรมปิ่นทอง (แหลมฉบัง) ตำบลหนองขาม อำเภอสัตหีบ จังหวัดชลบุรี

ผลกระทบสิ่งแวดล้อม	มาตรการป้องกันและแก้ไขผลกระทบสิ่งแวดล้อม	สถานที่ดำเนินการ	ระยะเวลาดำเนินการ	ผู้รับผิดชอบ
10.3 คณะกรรมการติดตามตรวจสอบผลกระทบสิ่งแวดล้อม (ต่อ)	<p><b>3. ระยะเวลาการดำรงตำแหน่ง</b></p> <p>1) กรรมการมีวาระในการดำรงตำแหน่งคราวละ 4 ปี นับตั้งแต่วันที่ได้รับการประกาศแต่งตั้งและสามารถดำรงตำแหน่งได้ไม่เกิน 2 วาระติดต่อกัน</p> <p>2) เมื่อครบกำหนดวาระตามวรรคหนึ่ง หากยังมิได้มีการสรรหาหรือแต่งตั้งกรรมการขึ้นมาใหม่ ให้กรรมการซึ่งพ้นจากตำแหน่งตามวาระนั้นอยู่ในตำแหน่ง เพื่อปฏิบัติหน้าที่ต่อไปจนกว่ากรรมการซึ่งได้รับการสรรหาหรือแต่งตั้งใหม่เข้ารับหน้าที่แต่ต้องไม่เกิน 90 วัน นับตั้งแต่วันที่กรรมการพ้นจากตำแหน่งตามวาระนั้น</p> <p>3) กรณีที่กรรมการพ้นจากตำแหน่งก่อนครบวาระให้ดำเนินการสรรหาหรือแต่งตั้งกรรมการประเภทเดียวกันแทนภายในสี่สิบห้าวัน นับตั้งแต่วันที่กรรมการว่างลงและให้ผู้ได้รับการสรรหาหรือได้รับการแต่งตั้งให้ดำรงตำแหน่งแทนอยู่ในตำแหน่งเท่ากับวาระที่เหลืออยู่ของกรรมการซึ่งตนแทน</p> <p>4) กรณีวาระกรรมการที่พ้นจากตำแหน่งก่อนครบวาระเหลืออยู่น้อยกว่า 90 วัน จะไม่ดำเนินการสรรหาหรือแต่งตั้งกรรมการแทนตำแหน่งที่ว่างลงก็ได้ และให้คณะกรรมการประกอบด้วยกรรมการเท่าที่เหลืออยู่</p> <p>นอกจากการพ้นตำแหน่งตามวาระ กรรมการพ้นจากตำแหน่งเมื่อ</p> <p>1) ตาย</p> <p>2) ลาออก</p> <p>3) เป็นบุคคลวิกลจริตหรือจิตฟั่นเฟือน</p> <p>4) คณะกรรมการมีมติสองในสาม ให้ถอดถอนออกจากตำแหน่งเพราะมีความประพฤติเสื่อมเสีย บกพร่อง หรือไม่สุจริตต่อหน้าที่ หรือหย่อนความสามารถ</p> <p>5) เป็นบุคคลล้มละลาย</p> <p>6) เป็นบุคคลไร้ความสามารถหรือเสมือนไร้ความสามารถ เคยได้รับโทษจำคุกโดยคำพิพากษาถึงที่สุดให้จำคุก เว้นแต่เป็นโทษสำหรับความผิดที่ได้กระทำโดยประมาท ความผิดฐานผิดประมาท หรือความผิดลหุโทษ</p>	- ชุมชนและหน่วยงานราชการที่เกี่ยวข้อง	- ตลอดช่วงดำเนินการ	- บริษัท ไอจี พอร์จ (ไทยแลนด์) จำกัด

ลงชื่อ อัษฎา ฐิตะ

นายชาตม ชาคาโมโตะ  
กรรมการผู้จัดการบริษัท ไอจี พอร์จ (ไทยแลนด์) จำกัด



ตุลาคม 2563  
หน้า 29/47

ลงชื่อ ทพณ ทัด

นางสาวทิพรัตน์ ทัดนาการไพศาล  
ผู้อำนวยการ บริษัท ทีมพาวเวอร์ คอนซัลแตนท์ จำกัด



ตารางที่ 2 (ต่อ) มาตรการป้องกันและแก้ไขผลกระทบสิ่งแวดล้อม รายงานการเปลี่ยนแปลงรายละเอียดโครงการในรายงานการประเมินผลกระทบสิ่งแวดล้อม  
โครงการทุบขึ้นรูปโลหะสำหรับอุตสาหกรรมผลิตชิ้นส่วนยานยนต์ (ครั้งที่ 2) ของบริษัท ไอจี พอร์จ (ไทยแลนด์) จำกัด (ระยะดำเนินการ)  
ตั้งอยู่ที่นิคมอุตสาหกรรมปิ่นทอง (แหลมฉบัง) ตำบลหนองขาม อำเภอสัตหีบ จังหวัดชลบุรี

ผลกระทบสิ่งแวดล้อม	มาตรการป้องกันและแก้ไขผลกระทบสิ่งแวดล้อม	สถานที่ดำเนินการ	ระยะเวลาดำเนินการ	ผู้รับผิดชอบ
10.3 คณะกรรมการติดตามตรวจสอบผลกระทบสิ่งแวดล้อม (ต่อ)	<p><b>4. ความถี่ในการประชุม</b></p> <p>1) ความถี่ในการประชุมของคณะกรรมการติดตามตรวจสอบผลกระทบสิ่งแวดล้อมต้องมีกรรมการฯ มาประชุมไม่น้อยกว่ากึ่งหนึ่งของจำนวนกรรมการฯ ทั้งหมดจึงจะเป็นองค์ประชุม โดยประชุมทุก 6 เดือน แต่หากพบว่ามีความจำเป็นเร่งด่วนสามารถประชุมก่อนกำหนดเวลาปกติได้ โดยให้อยู่ในดุลยพินิจของคณะกรรมการฯ</p> <p>2) การวินิจฉัยชี้ขาดของที่ประชุมให้ถือเสียงข้างมาก กรรมการคนหนึ่งให้มีเสียง 1 เสียง ในการลงคะแนนถ้าคะแนนเสียงเท่ากันให้ประธานในที่ประชุมออกเสียงเพิ่มขึ้นอีกเสียงหนึ่งเป็นเสียงชี้ขาด</p> <p>3) อบรมส่งเสริมการให้ความรู้ด้านสิ่งแวดล้อม การติดตามตรวจสอบผลกระทบด้านสิ่งแวดล้อม รวมทั้งบทบาทหน้าที่ให้กับคณะกรรมการ อย่างน้อย 1 ครั้ง/รอบวาระในการได้รับเลือกเป็นกรรมการฯ</p>	- ชุมชนและหน่วยงานราชการที่เกี่ยวข้อง	- ตลอดช่วงดำเนินการ	- บริษัท ไอจี พอร์จ (ไทยแลนด์) จำกัด
	- งบประมาณที่ใช้ในการดำเนินงานของคณะกรรมการติดตามตรวจสอบผลกระทบสิ่งแวดล้อมมาจากงบการดำเนินงานด้านการบริหารงานของบริษัท ไอจี พอร์จ (ไทยแลนด์) จำกัด	- ชุมชนและหน่วยงานราชการที่เกี่ยวข้อง	- ตลอดช่วงดำเนินการ	- บริษัท ไอจี พอร์จ (ไทยแลนด์) จำกัด

ลงชื่อ

坂本定

นายชาติมา ชาคาโมโตะ  
กรรมการผู้จัดการบริษัท ไอจี พอร์จ (ไทยแลนด์) จำกัด



ตุลาคม 2563  
หน้า 30/47

ลงชื่อ

ทพณ ทิพย์

นางสาวทิพย์รัตน์ ทิศนาการไพศาล  
ผู้อำนวยการ บริษัท ทีมพาวเวอร์ คอนซัลแตนท์ จำกัด



ตารางที่ 2 (ต่อ) มาตรการป้องกันและแก้ไขผลกระทบสิ่งแวดล้อม รายงานการเปลี่ยนแปลงรายละเอียดโครงการในรายงานการประเมินผลกระทบสิ่งแวดล้อม  
โครงการทุบขึ้นรูปโลหะสำหรับอุตสาหกรรมผลิตชิ้นส่วนยานยนต์ (ครั้งที่ 2) ของบริษัท ไอจี พอร์จ (ไทยแลนด์) จำกัด (ระยะดำเนินการ)  
ตั้งอยู่ที่นิคมอุตสาหกรรมปิ่นทอง (แหลมฉบัง) ตำบลหนองขาม อำเภอสัตร์ราชา จังหวัดชลบุรี

ผลกระทบสิ่งแวดล้อม	มาตรการป้องกันและแก้ไขผลกระทบสิ่งแวดล้อม	สถานที่ดำเนินการ	ระยะเวลาดำเนินการ	ผู้รับผิดชอบ
11. สุนทรียภาพ	- จัดให้มีพื้นที่สีเขียวภายหลังขยายกำลังการผลิต ประมาณ 4.91 ไร่ หรือร้อยละ 7.76 ของพื้นที่ทั้งหมด	- ภายในพื้นที่โครงการ	- ตลอดช่วงดำเนินการ	- บริษัท ไอจี พอร์จ (ไทยแลนด์) จำกัด
	- ดูแลบำรุงรักษาต้นไม้ให้เจริญเติบโตอย่างต่อเนื่อง เพื่อรักษาและคงสภาพพื้นที่สีเขียว ไม่น้อยกว่า 4.91 ไร่ หรือประมาณร้อยละ 7.76 ของพื้นที่ทั้งหมด แสดงดังรูปที่ 3	- ภายในพื้นที่โครงการ	- ตลอดช่วงดำเนินการ	- บริษัท ไอจี พอร์จ (ไทยแลนด์) จำกัด
	- การปลูกพันธุ์ไม้จะทำการปลูกพันธุ์ไม้ประเภทไม้ยืนต้นที่โครงการเลือกปลูก ได้แก่ อโศกอินเดีย กัลปพฤกษ์ ชงโค หูกระจง ต้นมะพร้าว ต้นไทร เป็นต้น จำนวนแถวในการปลูกต้นไม้ในแต่ละบริเวณโดยรอบโครงการแสดงดังตารางที่ 6 โดยกำหนดให้เลือกต้นไม้ที่มีความสูงไม่น้อยกว่าสองเมตรมาปลูกในบริเวณพื้นที่สีเขียว ทั้งนี้ในบริเวณที่มีแนวสายส่งไฟฟ้าแรงสูงได้ทบทวนการปลูกต้นไม้ โดยการปลูกไม้พุ่มแทนไม้ยืนต้น ไม้พุ่มที่ทำการปลูก ได้แก่ ไทรเกาหลี เพื่อช่วยลดผลกระทบจากการฟุ้งกระจายของฝุ่นละอองและเสียงดังที่อาจเกิดจากกิจกรรมการผลิตออกสู่สิ่งแวดล้อมภายนอก	- ภายในพื้นที่โครงการ	- ตลอดช่วงดำเนินการ	- บริษัท ไอจี พอร์จ (ไทยแลนด์) จำกัด
	- กำหนดให้มีเครื่องมือตรวจวัดความชื้นของดิน เพื่อตรวจสอบความเหมาะสมของปริมาณน้ำที่ใช้ในการรดน้ำต้นไม้อย่างน้อยเดือนละ 1 ครั้ง	- ภายในพื้นที่โครงการ	- ตลอดช่วงดำเนินการ	- บริษัท ไอจี พอร์จ (ไทยแลนด์) จำกัด
	- จัดให้มีผู้รับผิดชอบในการดูแลรักษา ใส่ปุ๋ยปรับปรุงดิน และต้นไม้ในพื้นที่สีเขียวของโครงการ เพื่อให้ต้นไม้เจริญเติบโตอย่างยั่งยืนคงสภาพพื้นที่สีเขียวตามสัดส่วนที่กำหนดไว้ และหากพบว่าต้นไม้ตายจะต้องทำการปลูกทดแทนเพิ่มเติมภายในระยะเวลาทุก 6 เดือน	- ภายในพื้นที่โครงการ	- ตลอดช่วงดำเนินการ	- บริษัท ไอจี พอร์จ (ไทยแลนด์) จำกัด

ลงชื่อ

坂本定

นายชาติมา ชาคาโมโตะ  
กรรมการผู้จัดการบริษัท ไอจี พอร์จ (ไทยแลนด์) จำกัด



ตุลาคม 2563  
หน้า 31/47

ลงชื่อ

ทพณ ทิพย์

นางสาวทิพรัตน์ ทิศนาการไพศาล  
ผู้อำนวยการ บริษัท ทีมพาวเวอร์ คอนซัลแตนท์ จำกัด





ตารางที่ 3 มาตรการติดตามตรวจสอบผลกระทบสิ่งแวดล้อม รายงานการเปลี่ยนแปลงรายละเอียดโครงการในรายงานการประเมินผลกระทบสิ่งแวดล้อม  
โครงการทุบขึ้นรูปโลหะสำหรับอุตสาหกรรมผลิตชิ้นส่วนยานยนต์ (ครั้งที่ 2) ของบริษัท ไอจี ฟอจ (ไทยแลนด์) จำกัด (ระยะก่อสร้าง)  
ตั้งอยู่ที่นิคมอุตสาหกรรมปิ่นทอง (แหลมฉบัง) ตำบลหนองขาม อำเภอสัตหีบ จังหวัดชลบุรี

คุณค่าสิ่งแวดล้อม	สถานีตรวจวัด	ความถี่	หน่วยงานรับผิดชอบ
1. คุณภาพอากาศในบรรยากาศ - ฝุ่นละอองรวม (TSP) เฉลี่ย 24 ชั่วโมง	- ตรวจวัด 2 สถานี ดังรูปที่ 4 • วัดเขาซีธรรมนิมิตร (A1) • บ้านหนองค้อนา (A2)	- ทุก 6 เดือน ครั้งละ 7 วันต่อเนื่อง	- บริษัท ไอจี ฟอจ (ไทยแลนด์) จำกัด
2. ระดับเสียง - ระดับเสียงเฉลี่ย 24 ชั่วโมง (Leq 24 ชม.) - ระดับเสียงพื้นฐาน (L90) - ระดับเสียงสูงสุด (Lmax)	- ตรวจวัด 5 สถานี ดังรูปที่ 5 และรูปที่ 7 • ชุมชนหนองยายปู่ (N1) • ริมรั้วโรงงานทิศตะวันตก (N2) • ริมรั้วโรงงานทิศใต้ (N3) • ริมรั้วโรงงานทิศตะวันออก (N4) • ริมรั้วโรงงานทิศเหนือ (N5)	- ทุก 6 เดือน ครั้งละ 7 วันต่อเนื่อง ช่วงเดียวกับการตรวจวัดคุณภาพอากาศในบรรยากาศ	- บริษัท ไอจี ฟอจ (ไทยแลนด์) จำกัด
3. เสียงรบกวน - ค่าระดับการรบกวน	- ตรวจวัด 1 สถานี ดังรูปที่ 5 • ชุมชนหนองยายปู่ (N1)	- ปีละ 1 ครั้ง	- บริษัท ไอจี ฟอจ (ไทยแลนด์) จำกัด
4. อาชีวอนามัยและความปลอดภัย - บันทึกสาเหตุ จำนวนผู้ได้รับบาดเจ็บ ความเสียหายต่อทรัพย์สิน และการแก้ไขปัญหาเมื่อเกิดอุบัติเหตุ	ภายในพื้นที่โครงการ	- ตลอดระยะเวลาก่อสร้าง	- บริษัท ไอจี ฟอจ (ไทยแลนด์) จำกัด
5. สังคม-เศรษฐกิจ - บันทึกข้อร้องเรียนของประชาชนในชุมชนจากการดำเนินงานก่อสร้าง	ชุมชนโดยรอบ	- ตลอดระยะเวลาก่อสร้าง	- บริษัท ไอจี ฟอจ (ไทยแลนด์) จำกัด

ลงชื่อ 

นายชาติตาม ซาคาโมโตะ  
กรรมการผู้จัดการบริษัท ไอจี ฟอจ (ไทยแลนด์) จำกัด



ตุลาคม 2563  
หน้า 32/47

ลงชื่อ 

นางสาวทิพรัตน์ ทัศนากการไพศาล  
ผู้อำนวยการ บริษัท ทีมพาวเวอร์ คอนซัลแตนท์ จำกัด



ตารางที่ 4 มาตรการติดตามตรวจสอบผลกระทบสิ่งแวดล้อม รายงานการเปลี่ยนแปลงรายละเอียดโครงการในรายงานการประเมินผลกระทบสิ่งแวดล้อม  
โครงการทุบขึ้นรูปโลหะสำหรับอุตสาหกรรมผลิตชิ้นส่วนยานยนต์ (ครั้งที่ 2) ของบริษัท ไอจิ พอร์จ (ไทยแลนด์) จำกัด (ระยะดำเนินการ)  
ตั้งอยู่ที่นิคมอุตสาหกรรมปิ่นทอง (แหลมฉบัง) ตำบลหนองขาม อำเภอสัตร์ราชา จังหวัดชลบุรี

ดัชนีตรวจวัด	สถานที่ตรวจสอบ	ความถี่	ผู้รับผิดชอบ
<b>1. คุณภาพอากาศ</b> 1.1 ตรวจวัดคุณภาพอากาศในบรรยากาศ - ฝุ่นละอองรวม (TSP เฉลี่ย 24 ชั่วโมง)	- ตรวจวัด 2 สถานี ดังรูปที่ 4 • วัดเขาชีรรมนิมิต (A1) • บ้านหนองค้อนา (A2)	- ปีละ 2 ครั้ง ครั้งละ 7 วันต่อเนื่อง ครั้งที่ 1 ในช่วงเดือนพฤศจิกายน-มกราคม ครั้งที่ 2 ในช่วงเดือนกุมภาพันธ์-กันยายน	- บริษัท ไอจิ พอร์จ (ไทยแลนด์) จำกัด
1.2 มลพิษทางอากาศจากแหล่งกำเนิด - ฝุ่นละออง (TSP)	- ปล่องระบายมลพิษทางอากาศจำนวน 5 ปล่อง ดังรูปที่ 6 • เครื่องทุบขึ้นรูป 1600T Line1 • เครื่องทุบขึ้นรูป 1600T Line2 • เครื่องทุบขึ้นรูป 3000T • เครื่องทุบขึ้นรูป 4500T • เครื่องขีดผิวชิ้นงาน (Shot Hanger Blast)	- ปีละ 2 ครั้ง ในช่วงที่ดำเนินการผลิต และเป็นช่วงเดียวกับที่ทำการตรวจวัดคุณภาพอากาศในบรรยากาศ	- บริษัท ไอจิ พอร์จ (ไทยแลนด์) จำกัด
<b>2. ระดับเสียง</b> - ระดับเสียงเฉลี่ย 24 ชั่วโมง (Leq 24 ชม.) - ระดับเสียงพื้นฐาน (L <sub>90</sub> ) - ระดับเสียงสูงสุด (L <sub>max</sub> )	- ตรวจวัด 5 สถานี ดังรูปที่ 5 และรูปที่ 7 • ชุมชนหนองยายบู่ (N1) • ริมรั้วโรงงานทิศตะวันตก (N2) • ริมรั้วโรงงานทิศใต้ (N3) • ริมรั้วโรงงานทิศตะวันออก (N4) • ริมรั้วโรงงานทิศเหนือ (N5)	- ปีละ 2 ครั้ง ๆ ละ 7 วันต่อเนื่อง ในช่วงที่ดำเนินการผลิต และเป็นช่วงเดียวกับที่ทำการตรวจวัดคุณภาพอากาศในบรรยากาศ	- บริษัท ไอจิ พอร์จ (ไทยแลนด์) จำกัด
- ประเมินค่าระดับการรบกวน	- ชุมชนที่อยู่ใกล้โครงการ ได้แก่ชุมชนบ้านหนองยายบู่ (N1) ดังรูปที่ 5	- ปีละ 1 ครั้ง	- บริษัท ไอจิ พอร์จ (ไทยแลนด์) จำกัด

ลงชื่อ 坂本定

นายชาติตาม ซาคาโมโตะ  
กรรมการผู้จัดการบริษัท ไอจิ พอร์จ (ไทยแลนด์) จำกัด



ตุลาคม 2563  
หน้า 33/47

ลงชื่อ ทีมนาวเวอร์

นางสาวทิพรัตน์ ทิศนาการไพศาล  
ผู้อำนวยการ บริษัท ทีมพาวเวอร์ คอนซัลแตนท์ จำกัด



ตารางที่ 4 (ต่อ) มาตรการติดตามตรวจสอบผลกระทบสิ่งแวดล้อม รายงานการเปลี่ยนแปลงรายละเอียดโครงการในรายงานการประเมินผลกระทบสิ่งแวดล้อม  
โครงการทุบขึ้นรูปโลหะสำหรับอุตสาหกรรมผลิตชิ้นส่วนยานยนต์ (ครั้งที่ 2) ของบริษัท ไอจี พอร์จ (ไทยแลนด์) จำกัด (ระยะดำเนินการ)  
ตั้งอยู่ที่นิคมอุตสาหกรรมปิ่นทอง (แหลมฉบัง) ตำบลหนองขาม อำเภอศรีราชา จังหวัดชลบุรี

ดัชนีตรวจวัด	สถานที่ตรวจสอบ	ความถี่	ผู้รับผิดชอบ
<b>3. คุณภาพน้ำจากระบบบำบัดน้ำเสีย</b> - ความเป็นกรดต่าง (pH) ของแข็งแขวนลอย (SS) บีโอดี (BOD) ทีเคเอ็น (TKN) ซีโอดี (COD) น้ำมันและไขมัน (Oil&Grease)	- ถังบำบัดน้ำเสียสำเร็จรูป	- เดือนละ 1 ครั้ง	- บริษัท ไอจี พอร์จ (ไทยแลนด์) จำกัด
- ความเป็นกรดต่าง (pH) ของแข็งแขวนลอย (SS) ของแข็งละลายน้ำทั้งหมด (TDS) ซีโอดี (COD) น้ำมันและไขมัน (Oil&Grease) และตะกั่ว (Pb)	- ระบบบำบัดน้ำเสียเคมี	- เดือนละ 1 ครั้ง	- บริษัท ไอจี พอร์จ (ไทยแลนด์) จำกัด
<b>4. สิ่งปฏิกูลและวัสดุเหลือใช้</b> - บันทึกชนิด และปริมาณของวัสดุหรือสิ่งปฏิกูลที่ไม่ใช้แล้ว และขยะทั่วไปที่ต้องนำออกสู่ภายนอกโรงงานเพื่อส่งไปกำจัดดังนี้ <ul style="list-style-type: none"> <li>• ขยะทั่วไปส่งกำจัดโดยเทศบาลหรือหน่วยงานที่ได้รับอนุญาตจากทางราชการ</li> <li>• วัสดุหรือสิ่งปฏิกูลที่ไม่ใช้แล้วส่งกำจัดโดยหน่วยงานที่ได้รับอนุญาตจากกรมโรงงานอุตสาหกรรม</li> </ul>	- ภายในพื้นที่โครงการ	- ตลอดระยะเวลาดำเนินการ และจัดทำรายงานสรุปผลปีละ 1 ครั้ง	- บริษัท ไอจี พอร์จ (ไทยแลนด์) จำกัด
<b>5. อาชีวอนามัยและความปลอดภัย</b> 5.1 ตรวจสอบสุขภาพของพนักงาน โดยแพทย์อาชีวเวชศาสตร์ <ul style="list-style-type: none"> <li>- ตรวจสอบสุขภาพทั่วไปของพนักงาน ได้แก่ ตรวจร่างกายทั่วไปการทำงานของตับ การทำงานของไตระดับน้ำตาลในเลือดระดับไขมันในเลือด</li> <li>- ตรวจสอบสุขภาพตามปัจจัยเสี่ยง ได้แก่ สมรรถภาพการทำงานของปอด สมรรถภาพการได้ยิน และตะกั่วในเลือด</li> </ul>	- พนักงานทุกคน	- พนักงานใหม่ก่อนเข้าทำงาน และพนักงานประจำ ปีละ 1 ครั้ง	- บริษัท ไอจี พอร์จ (ไทยแลนด์) จำกัด
	- พนักงานทุกคนที่เกี่ยวข้อง	- พนักงานใหม่ก่อนเข้าทำงาน และพนักงานประจำ ปีละ 1 ครั้ง	- บริษัท ไอจี พอร์จ (ไทยแลนด์) จำกัด

ลงชื่อ 

นายชาติตาม ซาคาโมโตะ  
กรรมการผู้จัดการบริษัท ไอจี พอร์จ (ไทยแลนด์) จำกัด



ตุลาคม 2563  
หน้า 34/47

ลงชื่อ 

นางสาวทิพรัตน์ ทิศนาการไพศาล  
ผู้อำนวยการ บริษัท ทีมพาวเวอร์ คอนซัลแตนท์ จำกัด



ตารางที่ 4 (ต่อ) มาตรการติดตามตรวจสอบผลกระทบสิ่งแวดล้อม รายงานการเปลี่ยนแปลงรายละเอียดโครงการในรายงานการประเมินผลกระทบสิ่งแวดล้อม  
โครงการทุบขึ้นรูปโลหะสำหรับอุตสาหกรรมผลิตชิ้นส่วนยานยนต์ (ครั้งที่ 2) ของบริษัท ไอจิ พอร์จ (ไทยแลนด์) จำกัด (ระยะดำเนินการ)  
ตั้งอยู่ที่นิคมอุตสาหกรรมปิ่นทอง (แหลมฉบัง) ตำบลหนองขาม อำเภอสัตหีบ จังหวัดชลบุรี

ดัชนีตรวจวัด	สถานที่ตรวจสอบ	ความถี่	ผู้รับผิดชอบ
5. อาชีวอนามัยและความปลอดภัย (ต่อ) 5.2 ตรวจสอบสภาพแวดล้อมในการทำงาน (Working Area) • ฝุ่นละอองทุกขนาด (Total Dust) • ฝุ่นละอองขนาดเล็กที่สามารถเข้าสู่ระบบหายใจ (Respirable Dust) • ละอองน้ำมัน (Oil Mist)	- บริเวณที่ตรวจวัด ดังรูปที่ 8 ได้แก่ • เครื่องทุบขึ้นรูป-ตัดครีบ • เครื่องขัดผิวชิ้นงาน	- ตรวจวัดปีละ 2 ครั้ง ในช่วงที่มีการปฏิบัติงาน	- บริษัท ไอจิ พอร์จ (ไทยแลนด์) จำกัด
	- บริเวณที่ตรวจวัด ดังรูปที่ 8 ได้แก่ • เครื่องตัดเหล็ก • เครื่อง CNC	- ตรวจวัดปีละ 2 ครั้ง ในช่วงที่มีการปฏิบัติงาน	- บริษัท ไอจิ พอร์จ (ไทยแลนด์) จำกัด
5.3 ตรวจวัดระดับเสียงในโรงงาน - ตรวจวัดระดับเสียงสูงสุด (peak sound pressure level) ของเสียงกระทบหรือเสียงกระทบ (impact or impulse noise)	- บริเวณที่ตรวจวัด ดังรูปที่ 8 ได้แก่ • เครื่องตัดเหล็ก • เครื่อง CNC	- ตรวจวัดปีละ 2 ครั้ง ในช่วงที่มีการปฏิบัติงาน	- บริษัท ไอจิ พอร์จ (ไทยแลนด์) จำกัด
5.4 ตรวจวัดระดับเสียงที่ลูกจ้างได้รับเฉลี่ยตลอดเวลาการทำงานในแต่ละวัน (Time Weighted Average-TWA) ตามกฎหมายกระทรวงแรงงาน	- ตรวจวัดที่ลูกจ้างที่ปฏิบัติงานบริเวณต่างๆ ดังรูปที่ 8 ได้แก่ • บริเวณเครื่องตัดเหล็ก • บริเวณเครื่องทุบขึ้นรูป-ตัดครีบ • บริเวณเครื่องขัดผิวชิ้นงาน • บริเวณเครื่องตรวจสอบรอยร้าว	- ตรวจวัดปีละ 2 ครั้ง ในช่วงที่มีการปฏิบัติงาน	- บริษัท ไอจิ พอร์จ (ไทยแลนด์) จำกัด
5.5 Noise Contour	- อาคารผลิต	- ภายหลังพัฒนาโครงการใน 6 เดือน และทบทวนทุก 3 ปี	- บริษัท ไอจิ พอร์จ (ไทยแลนด์) จำกัด
5.6 ตรวจสอบค่าดัชนีความร้อน (WBGT)	- บริเวณที่ตรวจวัด ดังรูปที่ 8 ได้แก่ • เครื่องทุบขึ้นรูป-ตัดครีบ	- ตรวจวัดปีละ 2 ครั้ง ในช่วงที่มีการปฏิบัติงาน	- บริษัท ไอจิ พอร์จ (ไทยแลนด์) จำกัด

ลงชื่อ 坂本定

นายชาติมา ซาคาโมโตะ  
กรรมการผู้จัดการบริษัท ไอจิ พอร์จ (ไทยแลนด์) จำกัด



ตุลาคม 2563  
หน้า 35/47

ลงชื่อ ทพณ วิมล

นางสาวทิพรัตน์ ทิศนาการไพศาล  
ผู้อำนวยการ บริษัท ทีมพาวเวอร์ คอนซัลแตนท์ จำกัด



ตารางที่ 4 (ต่อ) มาตรการติดตามตรวจสอบผลกระทบสิ่งแวดล้อม รายงานการเปลี่ยนแปลงรายละเอียดโครงการในรายงานการประเมินผลกระทบสิ่งแวดล้อม  
โครงการทุบขึ้นรูปโลหะสำหรับอุตสาหกรรมผลิตชิ้นส่วนยานยนต์ (ครั้งที่ 2) ของบริษัท ไอจี พอร์จ (ไทยแลนด์) จำกัด (ระยะดำเนินการ)  
ตั้งอยู่ที่นิคมอุตสาหกรรมปิ่นทอง (แหลมฉบัง) ตำบลหนองขาม อำเภอสัตหีบ จังหวัดชลบุรี

ดัชนีตรวจวัด	สถานที่ตรวจสอบ	ความถี่	ผู้รับผิดชอบ
<p>5. อาชีวอนามัยและความปลอดภัย (ต่อ)</p> <p>5.7 การบันทึกอุบัติเหตุ</p> <ul style="list-style-type: none"> <li>- สาเหตุ</li> <li>- จำนวนผู้ได้รับบาดเจ็บ</li> <li>- ความเสียหายต่อทรัพย์สิน</li> <li>- การแก้ไขปัญหา</li> </ul>	- ภายในโครงการ	- เมื่อเกิดอุบัติเหตุตลอดระยะเวลาดำเนินการ และจัดทำรายงานสรุปผลปีละ 1 ครั้ง	- บริษัท ไอจี พอร์จ (ไทยแลนด์) จำกัด
<p>6. สังคม-เศรษฐกิจ</p> <ul style="list-style-type: none"> <li>- การสำรวจสภาพเศรษฐกิจ สังคม และความคิดเห็นของประชาชน ผู้นำชุมชน ผู้นำท้องถิ่น ตัวแทนหน่วยงานที่เกี่ยวข้องและสถานประกอบการโดยรอบพื้นที่โครงการ พร้อมทั้งสภาพการเปลี่ยนแปลงที่เกิดขึ้น ปัญหาและความต้องการ รวมถึงสำรวจดัชนีความพึงพอใจของชุมชน (Community Satisfaction Index) บริเวณที่ตรวจสอบ ชุมชนในพื้นที่โดยรอบโครงการ ชุมชนที่ดำเนินการเก็บดัชนีคุณภาพสิ่งแวดล้อม และชุมชนพื้นที่อ่อนไหวพิเศษ เช่น ที่ตั้งสถานพยาบาล วัด และโรงเรียน เป็นต้น ทั้งนี้ การสุ่มตัวอย่างให้เป็นไปตามหลักวิชาการ และหลักสถิติ พร้อมทั้งแสดงแผนที่การกระจายตัวในการเก็บข้อมูล</li> </ul>	- ชุมชนโดยรอบโครงการภายในรัศมี 5 กิโลเมตรจากที่ตั้งโครงการ ชุมชนที่ดำเนินการเก็บตัวอย่างคุณภาพสิ่งแวดล้อม หน่วยงานที่เกี่ยวข้อง สถานประกอบการ และชุมชนพื้นที่อ่อนไหวพิเศษ เช่น ที่ตั้งสถานพยาบาล วัด โรงเรียน เป็นต้น ดังรูปที่ 9	- ปีละ 1 ครั้ง	- บริษัท ไอจี พอร์จ (ไทยแลนด์) จำกัด
<p>7. การสาธารณสุข</p> <ul style="list-style-type: none"> <li>- รวบรวมข้อมูลสถิติผู้ป่วยตามกลุ่มสาเหตุโรคจากหน่วยงานสาธารณสุขที่เกี่ยวข้อง</li> </ul>	- โรงพยาบาลส่งเสริมสุขภาพตำบลใกล้เคียงพื้นที่โครงการเช่น รพ.สต. บ้านหนองค้อ	- ปีละ 1 ครั้ง	- บริษัท ไอจี พอร์จ (ไทยแลนด์) จำกัด

ลงชื่อ 坂本定

นายชาตตามุ ชาติโมโตะ  
กรรมการผู้จัดการบริษัท ไอจี พอร์จ (ไทยแลนด์) จำกัด



ตุลาคม 2563  
หน้า 36/47

ลงชื่อ ทพพร ทวีป

นางสาวทิพรัตน์ ทศนาการไพศาล  
ผู้อำนวยการ บริษัท ทีมพาวเวอร์ คอนซัลแตนท์ จำกัด



ตารางที่ 5 อัตราการระบายและค่าควบคุมอัตราการระบายมลพิษทางอากาศจากปล่องระบายมลพิษอากาศภายหลังขยายกำลังการผลิต

แหล่งกำเนิดมลพิษ	ระบบบำบัดมลพิษทางอากาศ	ข้อมูลปล่อง							Emission		ค่าควบคุมของ กนอ. <sup>2/</sup>
		ความสูง (m)	ขนาดปล่อง (m)	ลักษณะปลายปล่อง	อุณหภูมิ (C)	ความเร็ว (m/s)	อัตราการไหล (Nm <sup>3</sup> /s)	อัตราการไหล (m <sup>3</sup> /s)	ฝุ่นละออง (TSP)		
									ความเข้มข้น (mg/m <sup>3</sup> )	อัตราการระบาย (g/s)	อัตราการระบาย (g/s)
1. เครื่องทุบชิ้นรูป 1,600T line 1	Cyclone	10	0.6X0.6	เหลี่ยม งอ 180 <sup>0</sup>	101.67	7.50	2.15	2.7	15.75	0.034	0.042
2. เครื่องทุบชิ้นรูป 1,600T line 2	Cyclone	10	0.6X0.6		101.67	7.50	2.15	2.7	15.75	0.034	0.042
3. เครื่องทุบชิ้นรูป 3,000T	Cyclone	10	0.6X0.6		101.67	7.50	2.00	2.52	15.75	0.032	0.042
4. เครื่องทุบชิ้นรูป 4,500T	Wet Scrubber	12	Ø 1.00	กลม-ตรง	101.67	8.47	5.17	6.0	7.88	0.041	0.042
5. เครื่องขัดผิวชิ้นงาน (Shot Hanger Blast)	Cyclone	6.25	Ø 0.35	กลม-งอ 90 <sup>0</sup>	48.89	15.38	1.37	1.48	15.75	0.022	0.032
รวม									-	0.163	0.200
มาตรฐาน									400 <sup>1/</sup>	-	-

หมายเหตุ : <sup>1/</sup> ประกาศกระทรวงอุตสาหกรรม เรื่อง กำหนดค่าปริมาณสารเจือปนในอากาศที่ระบายออกจากโรงงาน (พ.ศ. 2549) ประเภทการผลิตทั่วไป ที่ไม่มีการเผาไหม้เชื้อเพลิง

<sup>2/</sup> ค่าควบคุมอัตราการระบายมลพิษทางอากาศในดัชนีฝุ่นละอองรวม (TSP) ของนิคมอุตสาหกรรมปิ่นทอง (แหลมฉบัง)

ลงชื่อ

坂本定

นายชาตานุ ซาคาโมโตะ  
กรรมการผู้จัดการบริษัท ไอจี พอร์จ (ไทยแลนด์) จำกัด



ตุลาคม 2563  
หน้า 37/47

ลงชื่อ

ทิพน ทวี

นางสาวทิพน ทวี ทัศนากการไพศาล  
ผู้อำนวยการ บริษัท ทีมพาวเวอร์ คอนซัลแตนท์ จำกัด



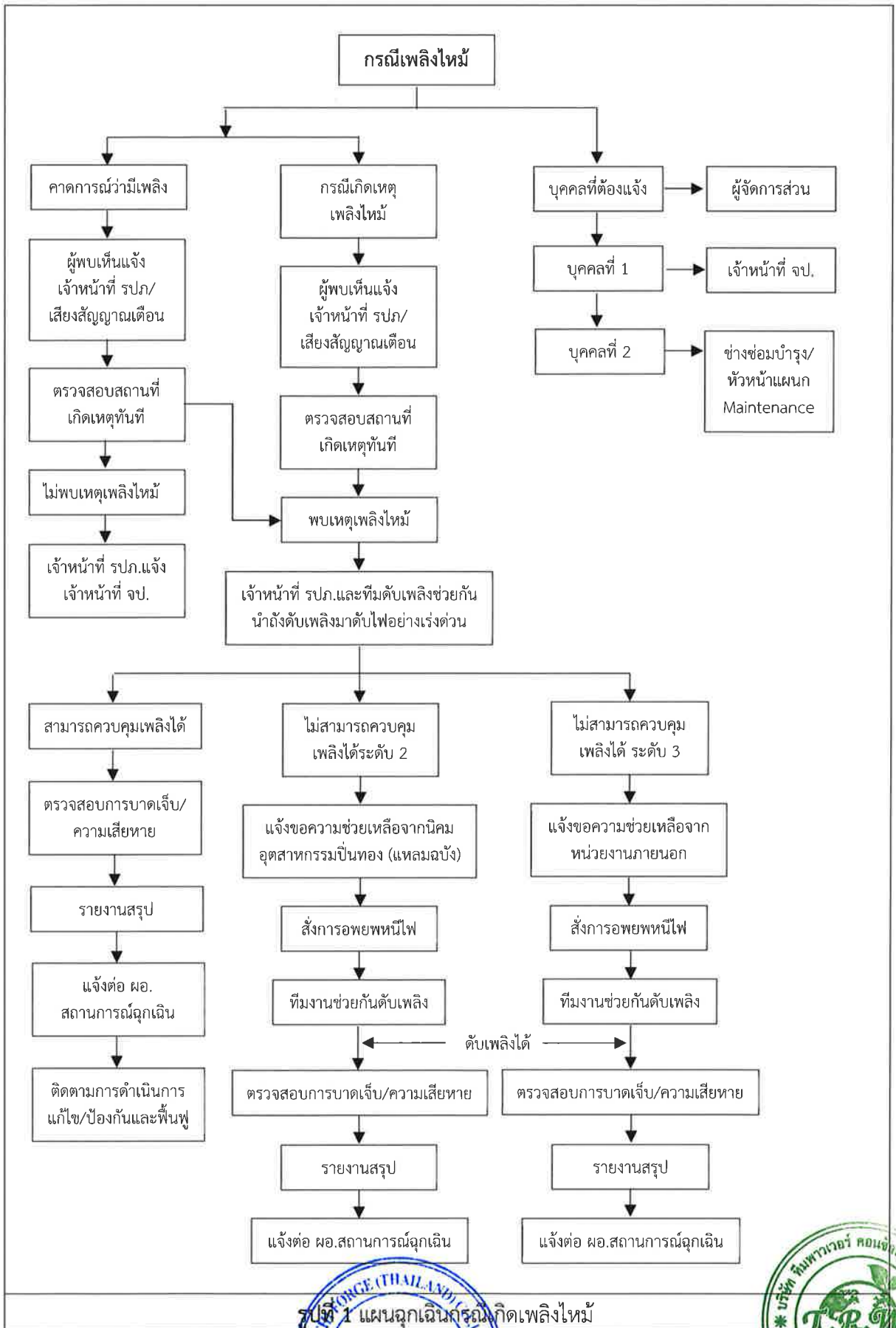

รูปที่ 1 แผนฉุกเฉินกรณีเกิดเพลิงไหม้

ลงชื่อ อัษฎา ภูมิตะ  
 นายชาตานุช ชาติโมโตะ  
 กรรมการผู้จัดการบริษัท ไอจี พอร์จ (ไทยแลนด์) จำกัด  
 วันที่ 38/47



ลงชื่อ ทพญ. ทิพย์  
 นางสาวทิพย์รัตน์ ทิศนาการไพศาล  
 ผู้อำนวยการ บริษัท ทีมพาวเวอร์ คอนซัลแตนท์ จำกัด



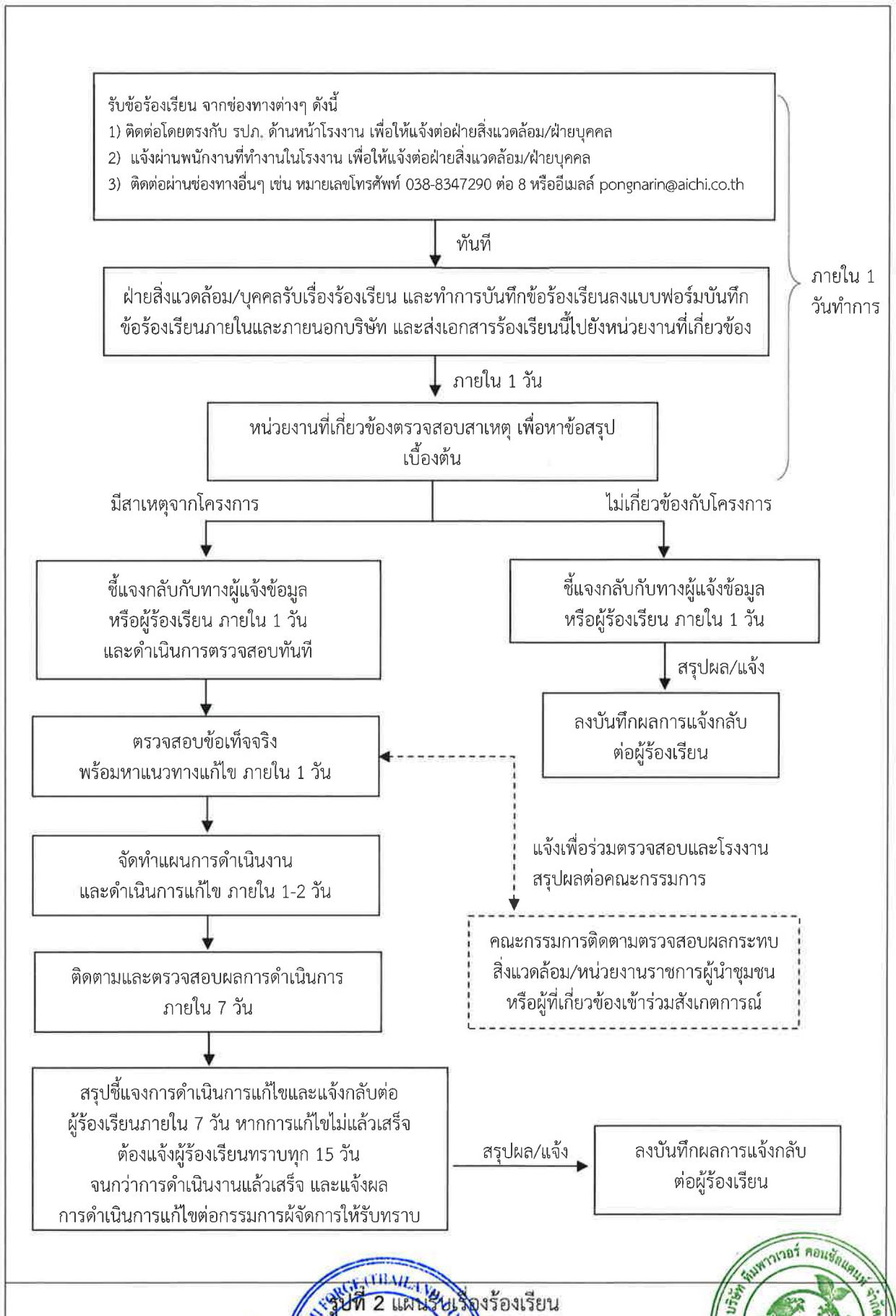

ภายใน 1 วันทำการ

รูปที่ 2 แผนรับเรื่องร้องเรียน

ลงชื่อ 坂本 定  
 นายชาตาคม ชาคาโมโตะ  
 กรรมการผู้จัดการบริษัท ไอจี ฟอรัจ (ไทยแลนด์) จำกัด

**AFT**  
 ตุลาคม 2563  
 หน้า 30/47

ลงชื่อ minthol  
 นางสาวทิพรัตน์ ทิศนากองพิพาศ  
 ผู้ชำนาญการ บริษัท ทีมพาวเวอร์ คอนซัลแตนท์ จำกัด

**TEAM POWER CONSULTANTS CO., LTD.**



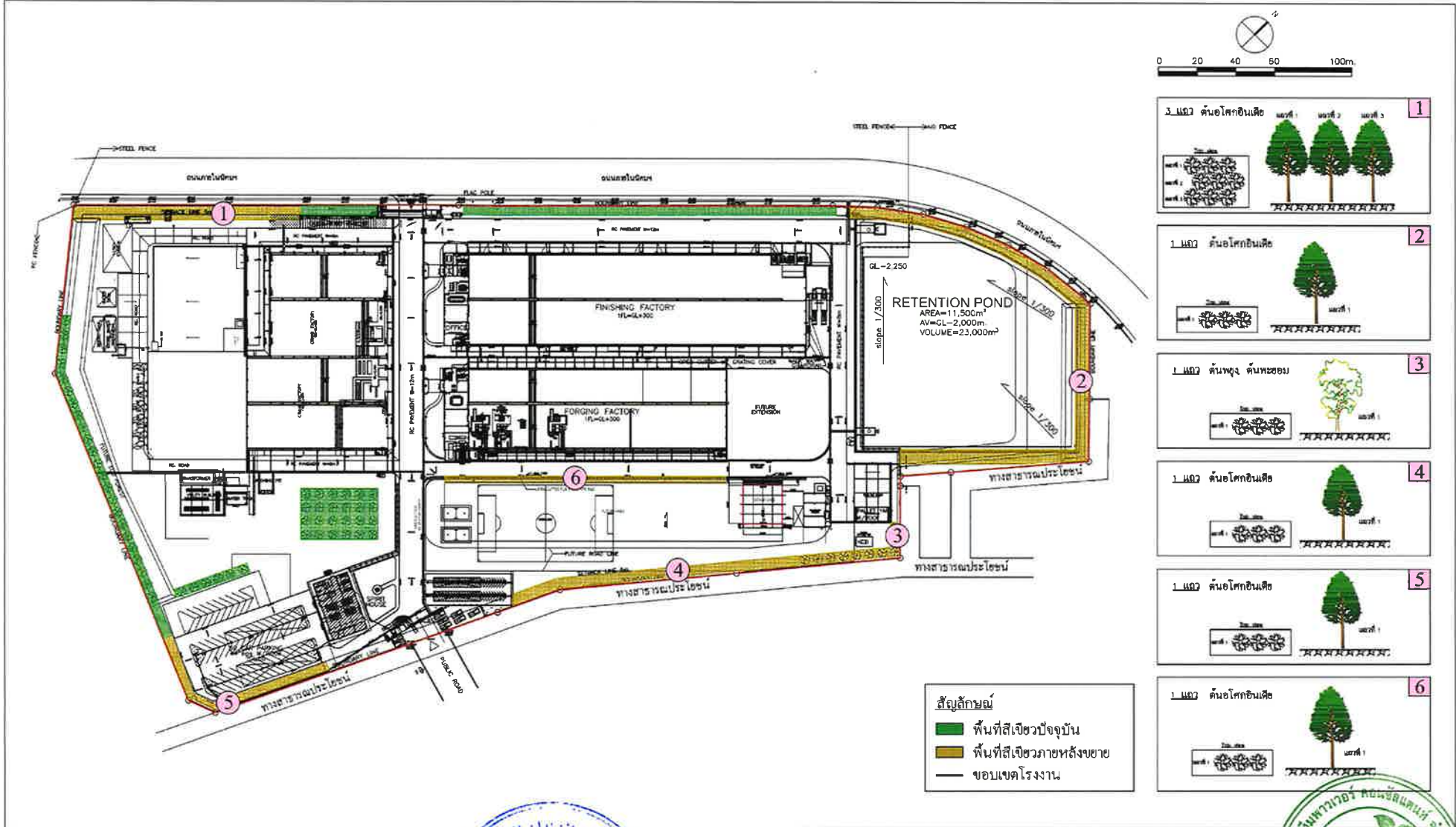

รูปที่ 3 ผังพื้นที่สีเขียวโครงการ

ลงชื่อ 坂井定  
 นายชาดามุ ซาคาโมโตะ  
 กรรมการผู้จัดการบริษัท ไอจิ ฟอจ (ไทยแลนด์) จำกัด



ตุลาคม 2563  
 หน้า 40/47

ลงชื่อ ทพ ทอด  
 นางสาวทิพรรัตน์ ทัศนการไพศาล  
 ผู้อำนวยการ บริษัท ทีมพาวเวอร์ คอนซัลแตนท์ จำกัด



ตารางที่ 6 แผนพัฒนาพื้นที่สีเขียวภายในพื้นที่โครงการ

ลำดับ	รายละเอียดงาน	ความถี่ (เดือน)	เดือน													
			ม.ค.	ก.พ.	มี.ค.	เม.ย.	พ.ค.	มิ.ย.	ก.ค.	ส.ค.	ก.ย.	ต.ค.	พ.ย.	ธ.ค.		
<b>1</b>	<b>งานปลูกต้นไม้ (ซื้อต้นไม้จากภายนอก)</b>															
1.1	พื้นที่สีเขียวทั้งหมดของโครงการ	ตลอดเวลา														
1.2	ปลูกต้นพะยอม บริเวณโรงเก็บ Scrap 9 ต้นจำนวน 1 แถวบริเวณจุดที่ 3	1 เดือน														
1.3	ปลูกต้นโอ๊กอินเดียแนวด้านอาคารเครื่องทุบขึ้นรูป 4,500T 246 ต้น (88x3) จำนวน 3 แถว บริเวณจุดที่ 1	2 เดือน														
1.4	ปลูกต้นโอ๊กอินเดีย แนวด้านสนามฟุตบอล 100 ต้นจำนวน 1 แถว บริเวณจุดที่ 6	2 เดือน														
1.5	ปลูกต้นโอ๊กอินเดีย แนวกำแพงด้านสนามฟุตบอล 100 ต้นจำนวน 1 แถว บริเวณจุดที่ 4	2 เดือน														
1.6	ปลูกต้นโอ๊กอินเดียแนวกำแพงที่จอดรถยนต์ 100 ต้น จำนวน 1 แถว บริเวณจุดที่ 5	2 เดือน														
1.7	ปลูกต้นโอ๊กอินเดียแนวบ่อน้ำฝนน้าฝ่น 120 ต้นจำนวน 1 แถว บริเวณจุดที่ 2	2 เดือน														
<b>2</b>	<b>งานบำรุงรักษา/ปลูกทดแทน</b>															
2.1	กำจัดวัชพืชและการพรวนดิน	ทุกเดือน														
2.3	การใส่ปุ๋ย	ทุก 6 เดือน														
2.4	การปลูกซ่อม/ปลูกต้นไม้ทดแทนต้นไม้ที่ตาย	ทุก 4 เดือน														
2.5	การตัดแต่งกิ่ง	ทุก 6 เดือน														
2.6	การร่อนน้ำโดยใช้ระบบน้ำหยด โดยพิจารณาปริมาณน้ำจากข้อมูลการตรวจวัดความชื้นของดินด้วยเครื่องมือตรวจวัดความชื้นในดิน	ฤดูแล้ง														
<b>3</b>	<b>งานตรวจติดตาม / ประเมินผล</b>															
3.1	ตรวจติดตามการเจริญเติบโต	ทุก 6 เดือน														
3.2	ประเมินผลและกำหนดมาตรการเพิ่มเติม	ทุกปี														

หมายเหตุ : ■ งานปลูกต้นไม้ซื้อต้นไม้จากภายนอกมาปลูก  
■ งานบำรุงรักษาประกอบด้วย การกำจัดวัชพืช การพรวนดิน การใส่ปุ๋ยหมัก/ปุ๋ยเคมี การปลูกซ่อมตัดแต่งกิ่ง/ลิดกิ่ง การร่อนน้ำ  
■ งานตรวจติดตาม/ประเมินผล การตรวจวัดขนาดลำต้น / ส่วนสูงเพื่อนำมาประเมินและกำหนดมาตรการเพิ่มเติมเป็นประจำทุกปี

ลงชื่อ 坂本 定  
 นายชาตาคม ซาคาโมโตะ  
 กรรมการผู้จัดการบริษัท ไอจี ฟอर्स (ไทยแลนด์) จำกัด



ตุลาคม 2563  
 หน้า 41/47

ลงชื่อ ทพพ ทัด  
 นางสาวทิพรัตน์ ทศนาการไพศาล  
 ผู้อำนวยการ บริษัท ทีมพาวเวอร์ คอนซัลแตนท์ จำกัด



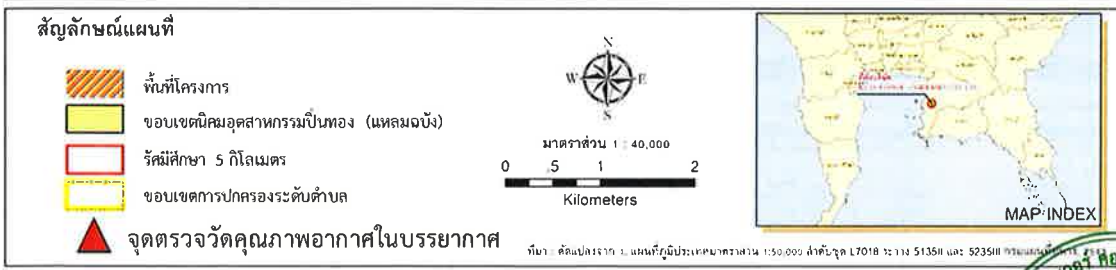
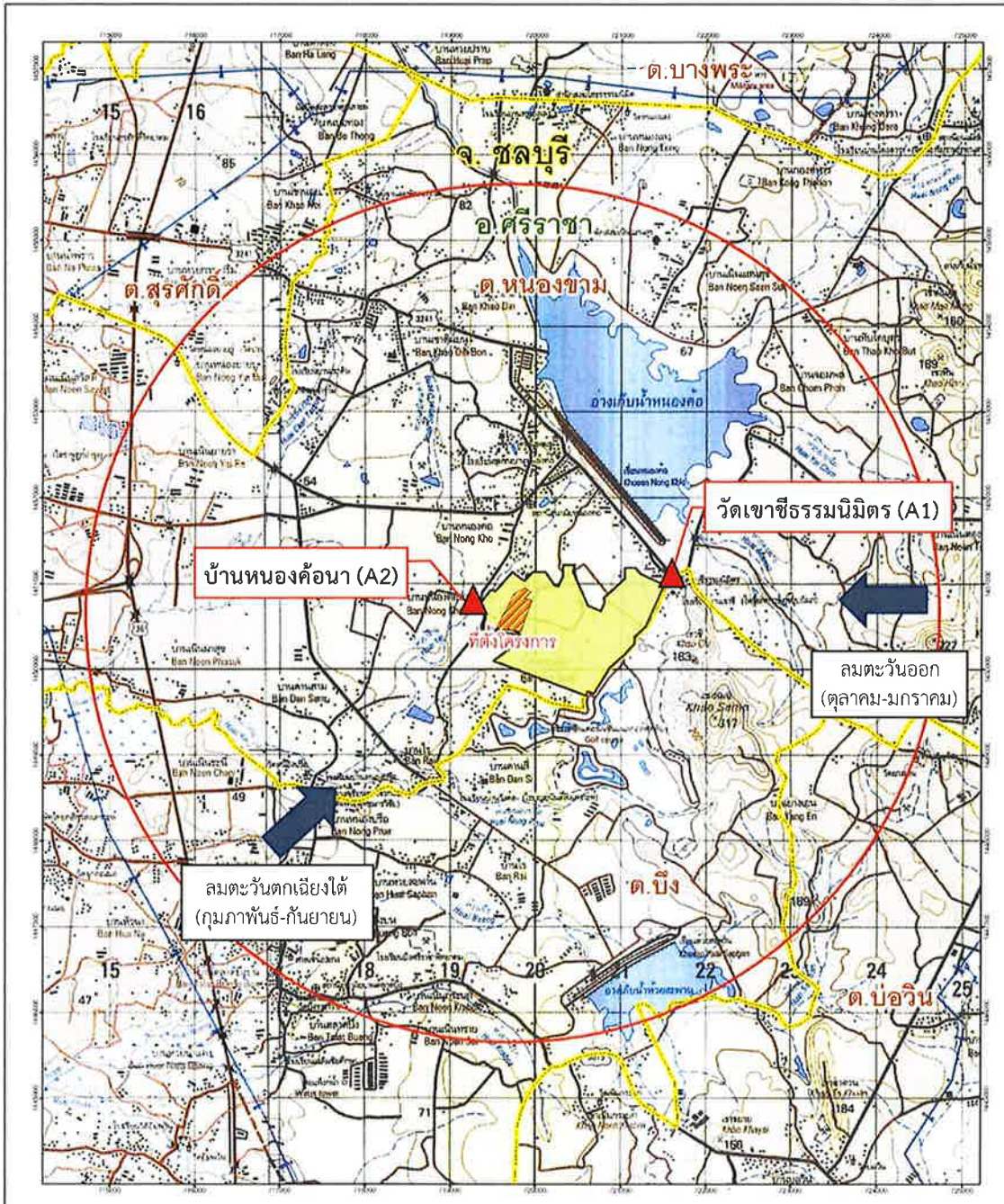

รูปที่ 4 จุดตรวจวัดคุณภาพอากาศในบรรยากาศบริเวณพื้นที่ศึกษา

ลงชื่อ นายชาตมู ชาคาโมโต  
 กรรมการผู้จัดการบริษัท โออี พอร์จ (ไทยแลนด์) จำกัด  
 ตุลาคม ๒๕๖๓  
 หน้า ๒/๒





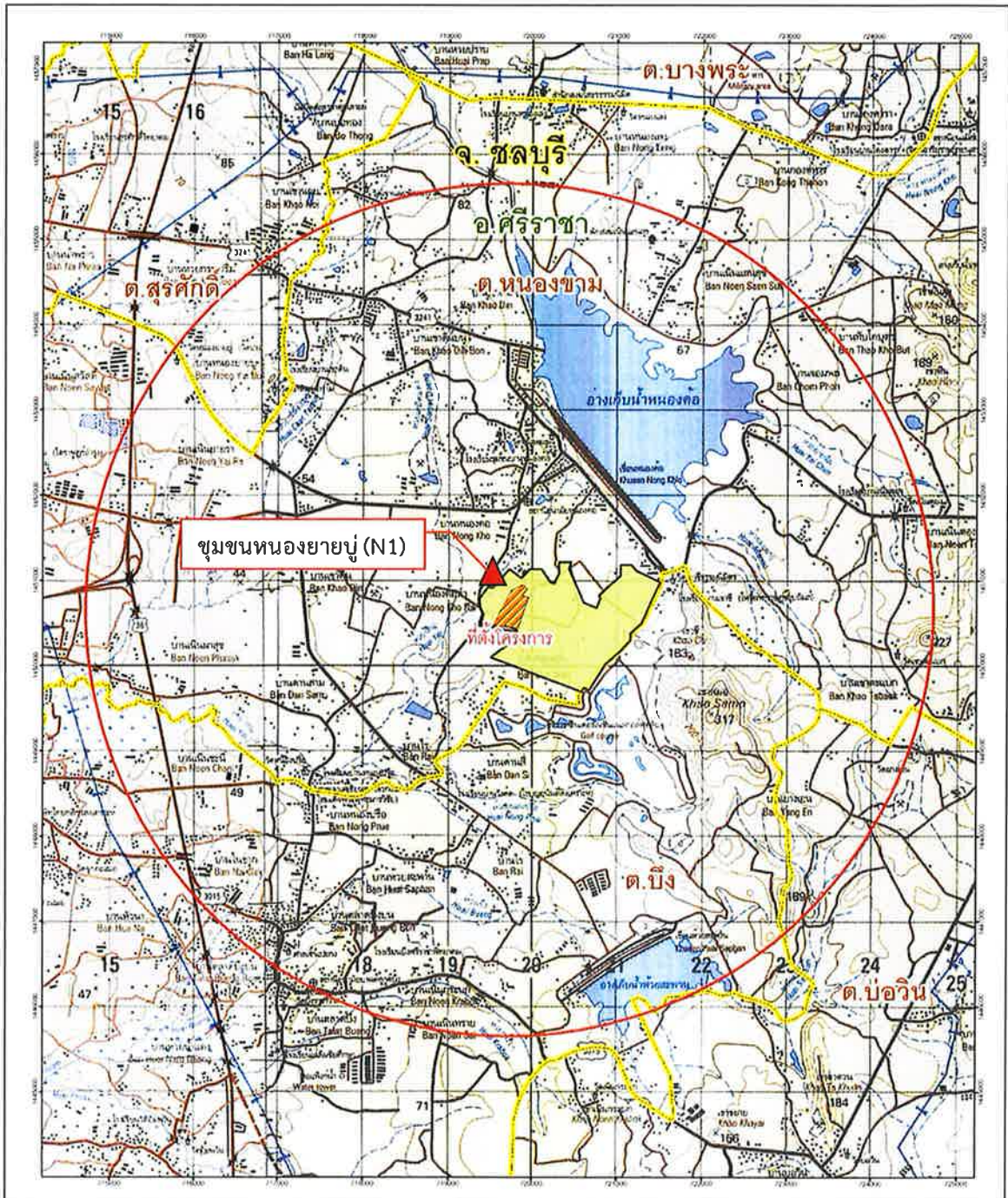

ลงชื่อ นางสาวทิพรรัตน์ ทัศนากการไพศาล  
 ผู้อำนวยการ บริษัท ทีมพาวเวอร์ คอนซัลแตนท์ จำกัด





สัญลักษณ์แผนที่

-  พื้นที่โครงการ
-  ขอบเขตนิคมอุตสาหกรรมบึงทอง (แหลมฉบัง)
-  รัศมีศึกษา 5 กิโลเมตร
-  ขอบเขตการปกครองระดับตำบล
-  จุดตรวจวัดระดับเสี่ยง



มาตราส่วน 1 : 40,000  
0 5 1 2  
Kilometers



ที่มา: ดัดแปลงจาก 1. แผนที่ภูมิประเทศมาตราส่วน 1:50,000 ดัชนีจุด L7018 2. 1:5135M และ

รูปที่ 5 จุดตรวจวัดระดับเสี่ยงบริเวณพื้นที่ศึกษา

ลงชื่อ

坂本定

นายชาตมา ชาคาโมโตะ

กรรมการผู้จัดการบริษัท โอจิ พอร์จ (ไทยแลนด์) จำกัด



ตุลาคม 2563

จังหวัดชลบุรี โทร 038-43347

ลงชื่อ

ทพ. ทัด

นางสาวทิพรัตน์ ทัดนาการไพศาล

ผู้อำนวยการ บริษัท ทิมพาวเวอร์ คอนซัลแตนท์ จำกัด



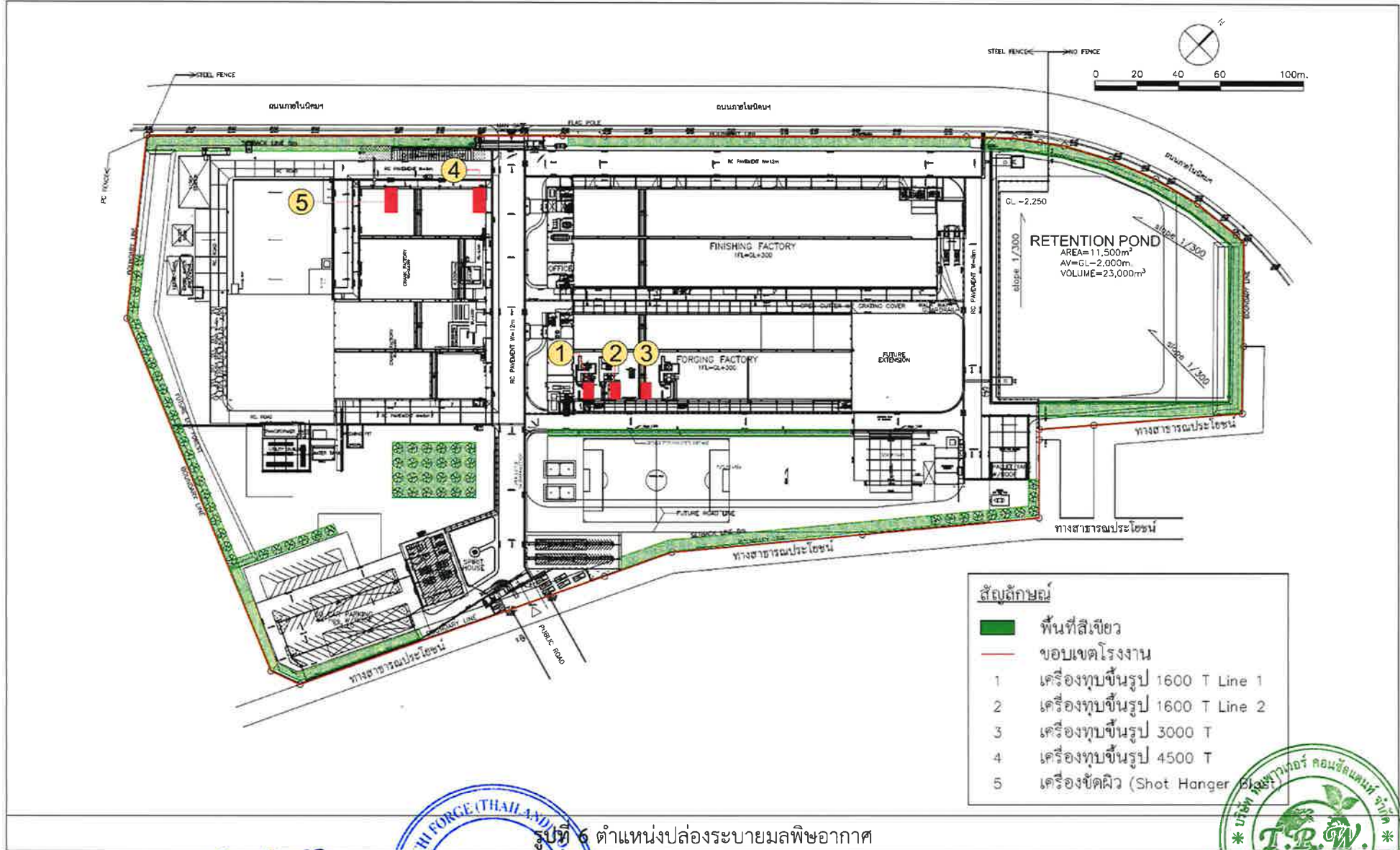

รูปที่ 6 ตำแหน่งปล่องระบายมลพิษอากาศ

ลงชื่อ 坂本 定  
 นายชาตม ชาคาโมโตะ  
 กรรมการผู้จัดการบริษัท โอจิ ฟอจ (ไทยแลนด์) จำกัด



ตุลาคม 2563  
 หน้า 44/47

ลงชื่อ ทพ. ทิพย์  
 นางสาวทิพรัตน์ ทศนาการไพศาล  
 ผู้อำนวยการ บริษัท ทีมพาวเวอร์ คอนซัลแตนท์ จำกัด



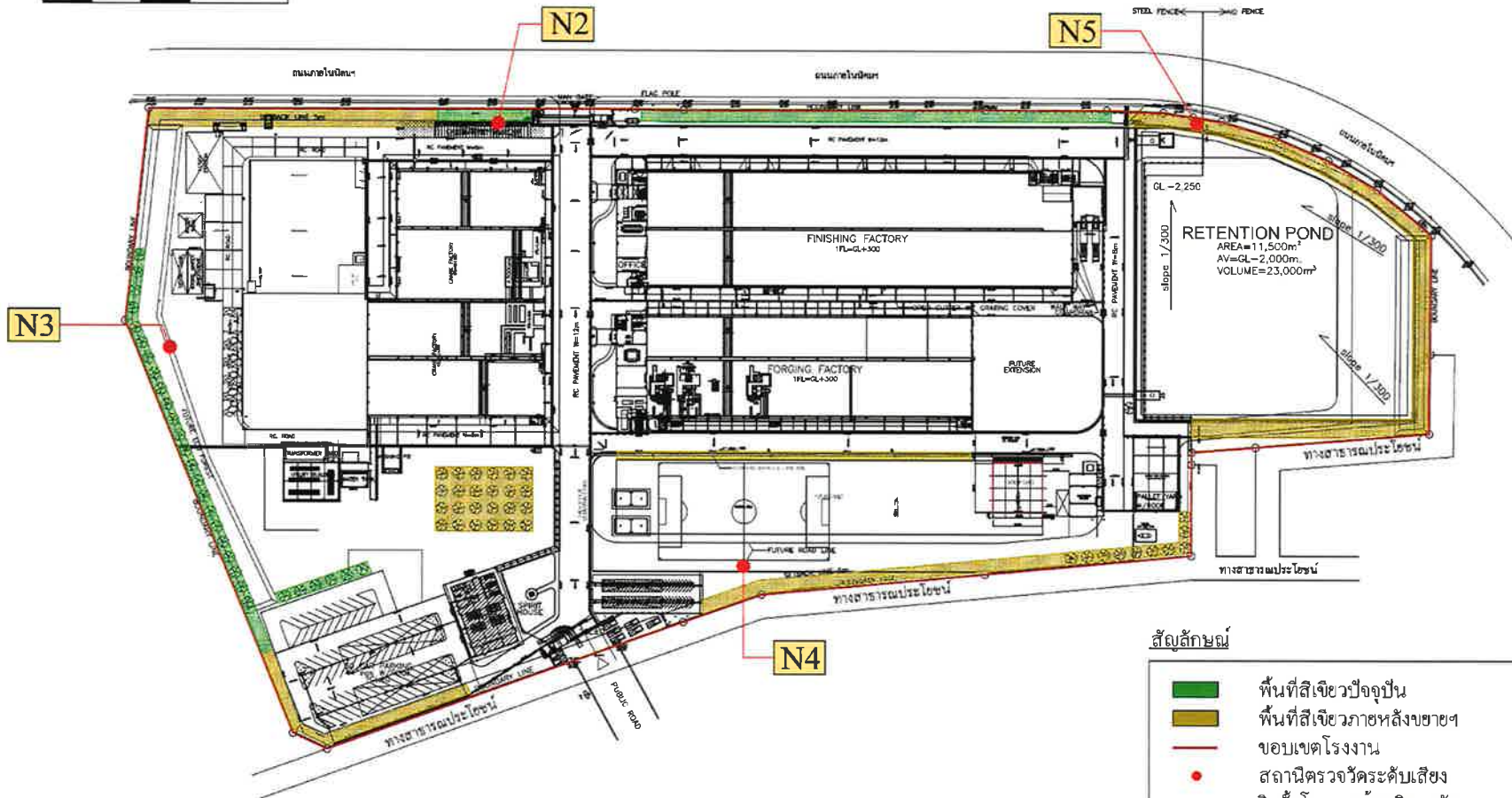
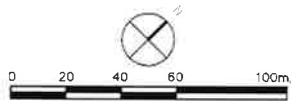

สัญลักษณ์

- พื้นที่สีเขียวปัจจุบัน
- พื้นที่สีเขียวภายหลังขยายฯ
- ขอบเขตโรงงาน
- สถานีตรวจวัดระดับเสี่ยง
- N2    ริมรั้วโรงงานด้านทิศตะวันตก
- N3    ริมรั้วโรงงานด้านทิศใต้
- N4    ริมรั้วโรงงานด้านทิศตะวันออก
- N5    ริมรั้วโรงงานด้านทิศเหนือ

รูปที่ ๑ สถานีตรวจวัดระดับเสี่ยงบริเวณริมรั้วโครงการ

ลงชื่อ

*坂本 定*

นายชาตามุ ซาคาโมโตะ  
กรรมการผู้จัดการบริษัท โอจิ ฟอรัจ (ไทยแลนด์) จำกัด



ตุลาคม 2563  
หน้า 45/47

ลงชื่อ

*ทพพร ทิพย์*

นางสาวทิพรัตน์ ทศนาการไพศาล  
ผู้อำนวยการ บริษัท ทีมพาวเวอร์ คอนซัลแตนท์ จำกัด



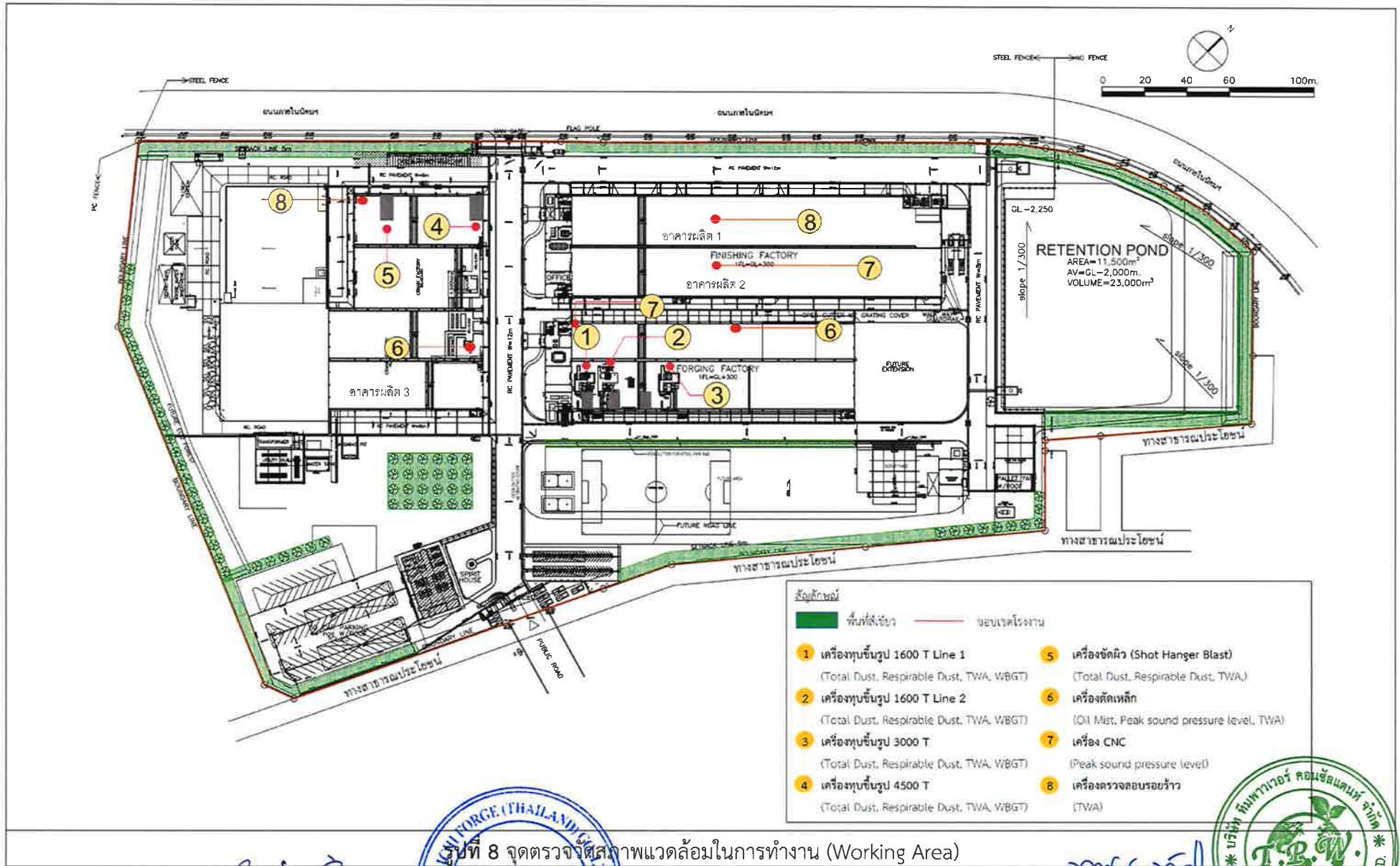

ลงชื่อ 坂本 定  
 นายชาดามุ ซาคาโมโตะ  
 กรรมการผู้จัดการบริษัท ไอจิ ฟอจ (ไทยแลนด์) จำกัด



ตุลาคม 2563  
 หน้า 46/47

ลงชื่อ ทพ. ทวีป  
 นางสาวทิพรัตน์ ทศนาการไพศาล  
 ผู้อำนวยการ บริษัท ทีมพาวเวอร์ คอนซัลแตนท์ จำกัด



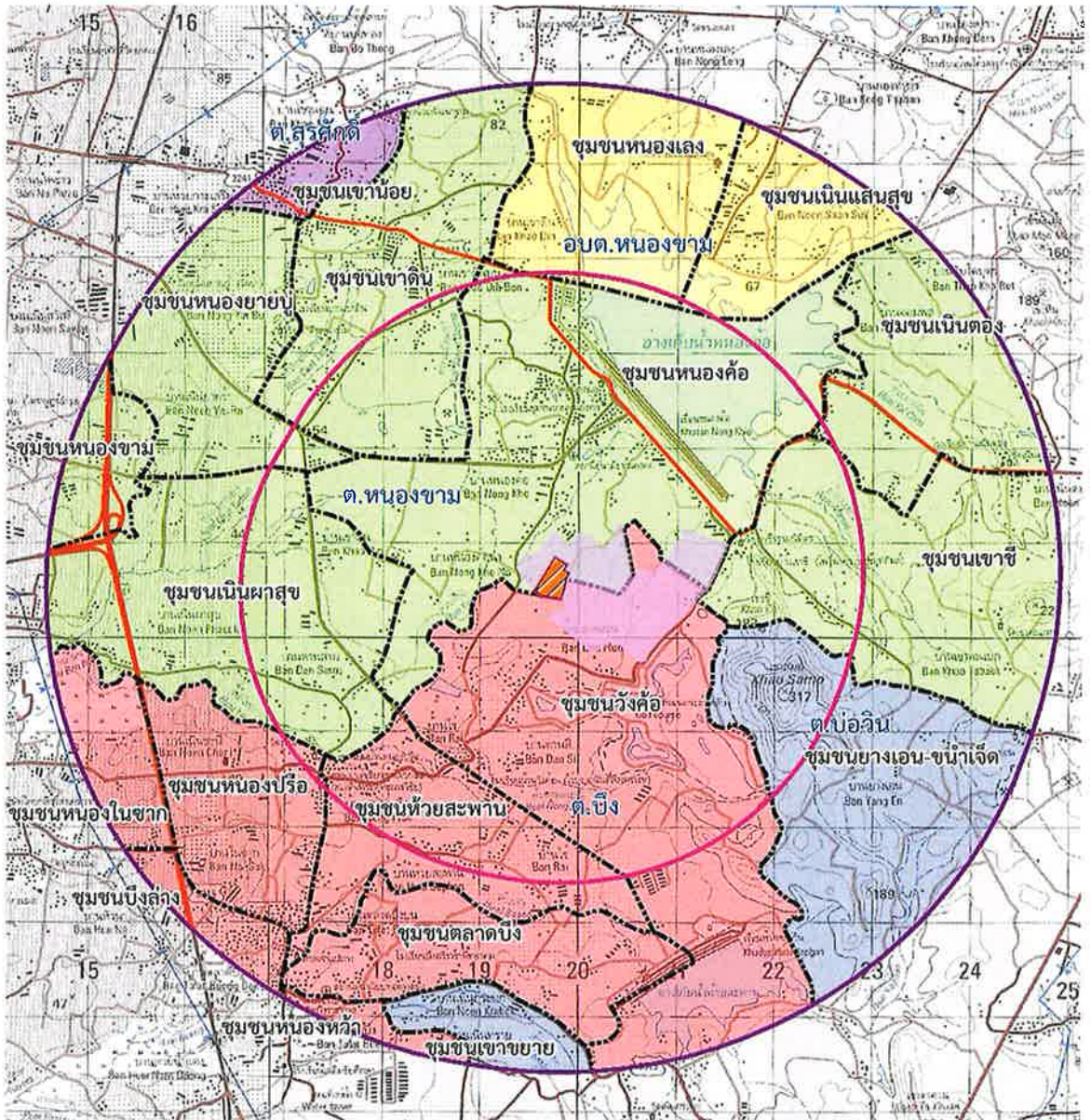

คำอธิบายสัญลักษณ์	
	พื้นที่โครงการ
	พื้นที่นคมอุตสาหกรรม
	พื้นที่ศึกษารศมี 3 กม.
	พื้นที่ศึกษารศมี 5 กม.
	ขอบเขตหมู่บ้าน
	ถนนสายหลัก
เขตการปกครอง	
	เทศบาลนครเจ้าพระยาสุรศักดิ์
	ตำบลบึง
	ตำบลบ่อวิน
	ตำบลสุรศักดิ์
	ตำบลหนองขาม
	องค์การบริหารส่วนตำบลหนองขาม
	ตำบลหนองขาม

0 0.5 1 2  
กิโลเมตร  
มาตราส่วน 1:165000

รูปที่ ๑ ดินเหนืองำกลางสภาพเศรษฐกิจและสังคม

ลงชื่อ .....

นายชาตคามุ ชาคาโมโตะ

กรรมการผู้จัดการบริษัท โอจิ ฟอรัจ (ไทยแลนด์)



ตุลาคม ๒๕63

๑๗/๑๗

ลงชื่อ .....

นางสาวทิพรรัตน์ ทั่นทน

นางสาวทิพรรัตน์ ทั่นทน

ผู้อำนวยการ บริษัท ทีมพาวเวอร์ คอนซัลแตนท์ จำกัด

