

หมายเลข:

ตั้งแต่วันที่:

บริษัท วัลลภ เทคโนโลยี จำกัด

พนักงานขับรถ	
จำนวนรถ	จำกัด
จำนวนรถ	75.5 คัน.
จำนวนรถ	

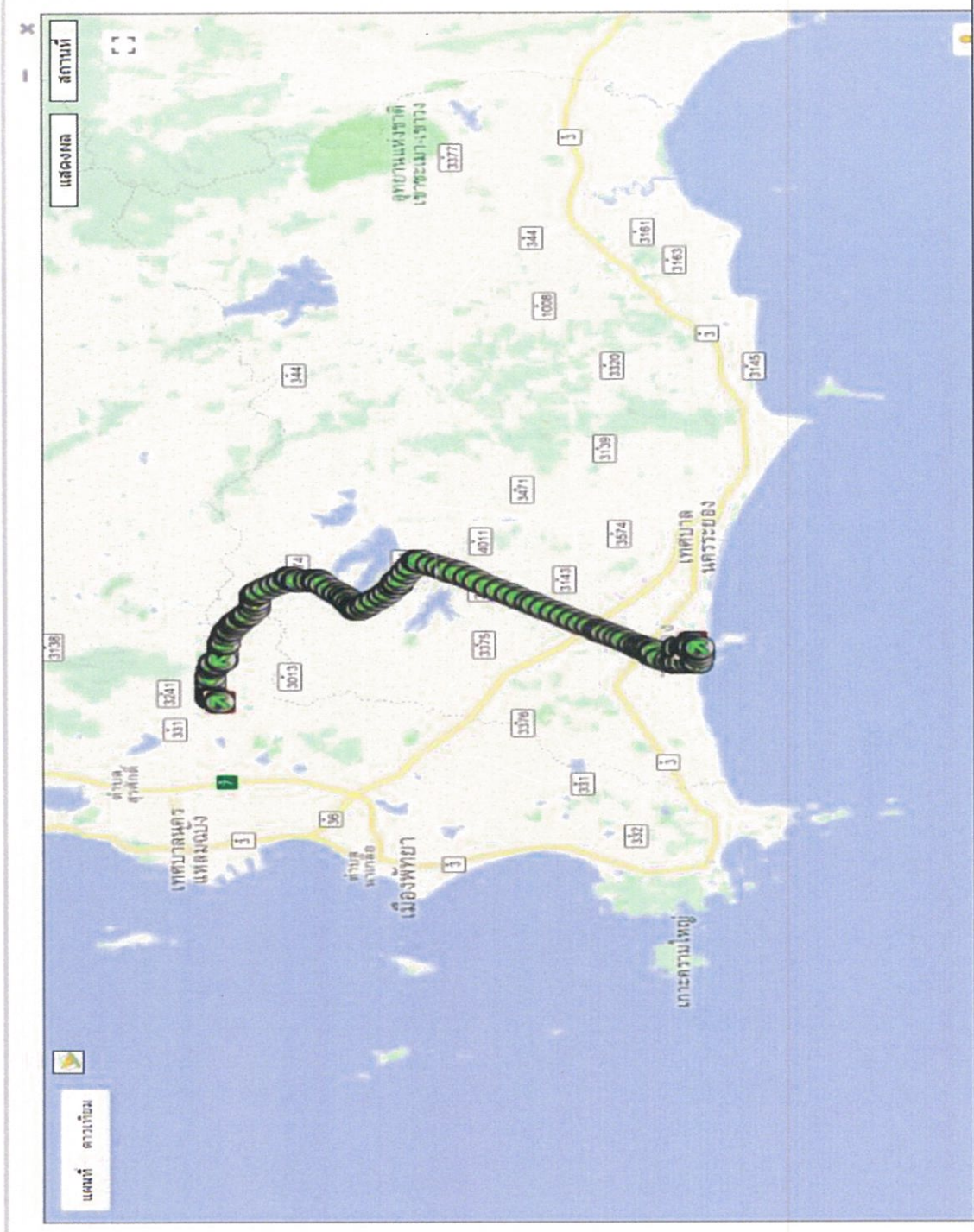

- 04 ต.ค. 61 13:00:37
 - ด. มทบ.ตพท
 - อ. เมืองระยอง
 - จ. ระยอง
 ความเร็ว : 41 กม./ชม.
 ระยะทางรวม : 0.0 กม.
 C . .
- 04 ต.ค. 61 13:01:37
 - ด. มทบ.ตพท
 - อ. เมืองระยอง
 - จ. ระยอง
 ความเร็ว : 26 กม./ชม.
 ระยะทางรวม : 0.2 กม.
 C . .
- 04 ต.ค. 61 13:02:37
 - ด. มทบ.ตพท

หมายเลข:

วันที่:

บริษัท บัณฑิต เทคโนโลยี จำกัด

พนักงานขับรถ	บัณฑิต
ระยะทางรวม	66.2 กม.
จำนวน	

<input type="checkbox"/> 05 ต.ค. 61 13:00:23 ค. อนุชญา อ. เมืองระยอง จ. ระยอง ความเร็ว : 0 กม./ชม. ระยะทางรวม : 0.0 กม. C :-	<input type="checkbox"/> 05 ต.ค. 61 13:01:23 ค. อนุชญา อ. เมืองระยอง จ. ระยอง ความเร็ว : 0 กม./ชม. ระยะทางรวม : 0.0 กม. C :-	<input type="checkbox"/> 05 ต.ค. 61 13:01:44 ค. อนุชญา
--	--	---

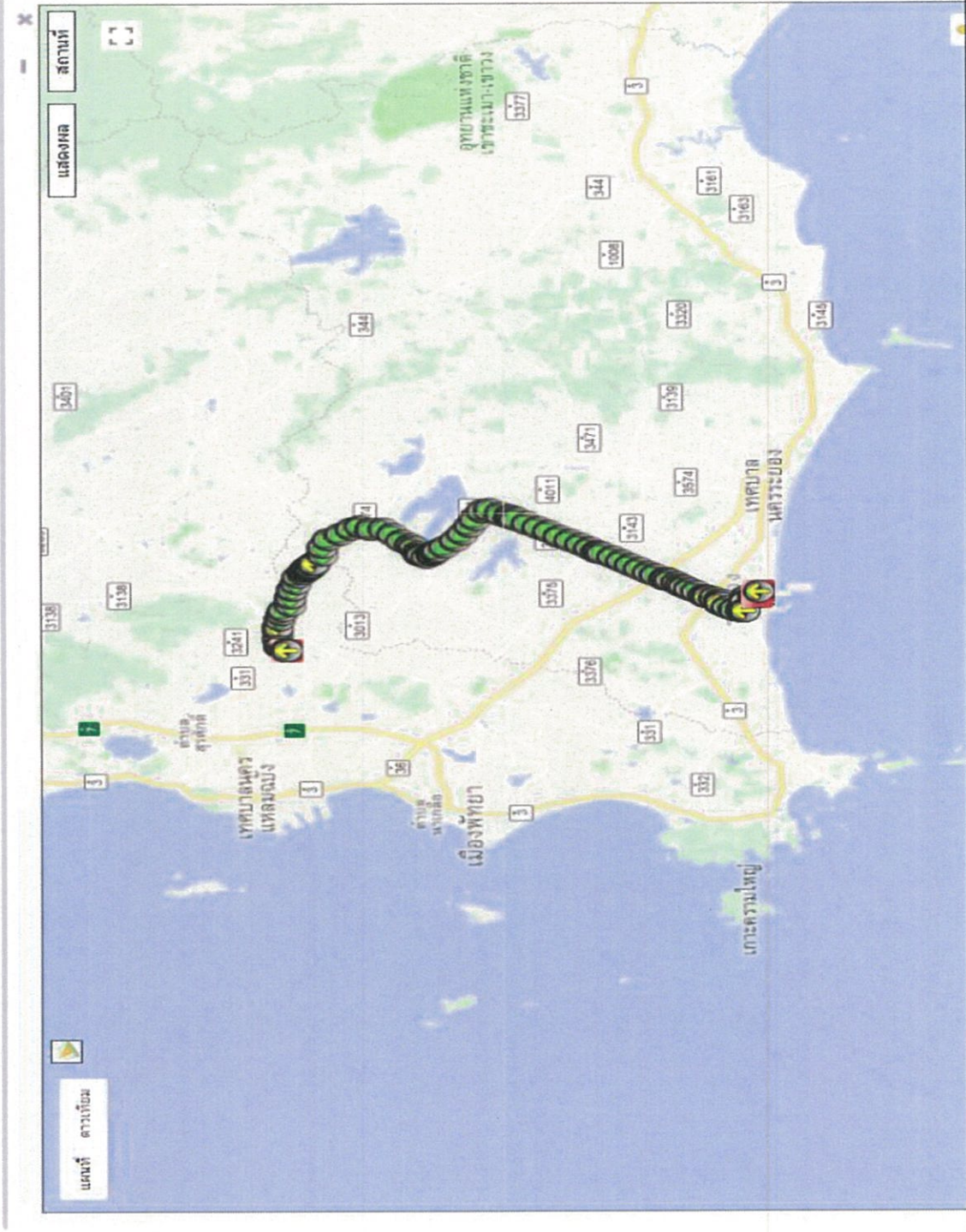

1.9. ต้องส่งรายงานรายละเอียดการแจ้งเกี่ยวกับรายละเอียดสิ่งปฏิภูลหรือวัสดุที่ไม่ใช้แล้วสำหรับผู้บำบัด และกำจัดสิ่งปฏิภูลหรือวัสดุที่ไม่ใช้แล้วประจำปี (สก.5) ให้แก่กรมโรงงานอุตสาหกรรม ภายในวันที่ 1 มีนาคมของทุกปี

1.10 ระยะเวลาที่ใช้ในการบำบัด กำจัดกากของเสียไม่อันตรายต้องไม่เกิน 30 วัน และกากของเสียอันตรายไม่เกิน 15 วัน นับจากวันที่รับกากของเสียเข้ามาในบริเวณโรงงาน ทั้งนี้ หากจำเป็นต้องขยายเวลาการบำบัด หรือกำจัด ต้องแจ้งต่อ กรอ. ภายใน 5 วันก่อนครบกำหนด

2. การขนส่งกากของเสีย

- 2.1 ต้องมีระบบควบคุม/ตรวจสอบสภาพรถขนส่งและภาชนะบรรจุให้มีสภาพดีก่อนออกไปปฏิบัติงานทุกครั้ง เพื่อป้องกันไม่ให้เกิดการหกหล่นหรือรั่วไหลของกากของเสียในระหว่างการขนส่ง
- 2.2 ต้องมีมาตรการป้องกันและควบคุมการเกิดอุบัติเหตุหรือเหตุฉุกเฉิน ขณะเก็บรวบรวม และขนส่งของเสียอันตรายและแผนฉุกเฉินกรณีเกิดเหตุของเสียหกรั่วไหล
- 2.3 ใช้เส้นทางหลวงที่เป็นเส้นทางหลักเท่านั้น ไม่ใช่เส้นทางรองที่ผ่านชุมชน หรือเส้นทางที่ห้ามวิ่งเส้นทางที่ห้ามวิ่ง ได้แก่

1. เส้นทางห้วยโป่ง-หนองบอน

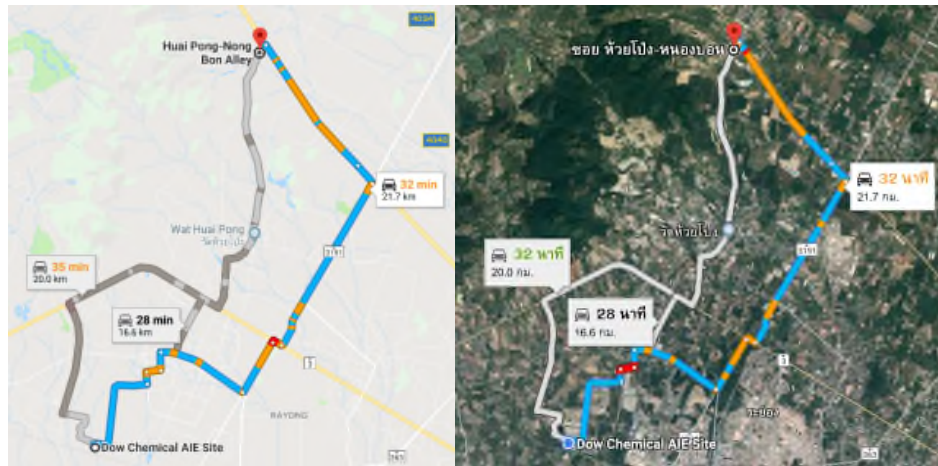

2. เส้นทางเนินกระปรอก-ห้วยมะหาด หมายเลข 3376

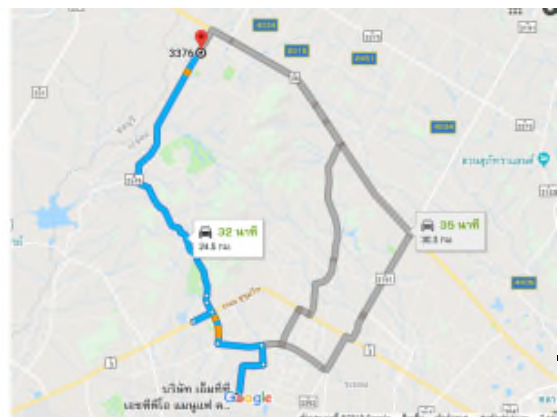

- 2.4 ไม่ใช้ถนนภายในนิคมอุตสาหกรรมมาบตาพุดในช่วงเวลาเร่งด่วน 7.00 – 8.00 และ 16.30 – 17.30
- 2.5 ตรวจสอบความพร้อมและการเสพของมินิเมา หรือยาเสพติดของผู้ขับรถก่อนปฏิบัติงาน
- 2.6 กำหนดความเร็วของรถบรรทุกทุกกากของเสียอันตราย ไม่เกิน 80 กม./ชม.

3. คนขับรถขนส่งกากของเสียและผู้ช่วยประจำรถขนส่งกากของเสีย

- 3.1 ต้องมีระบบควบคุม/ตรวจสอบความพร้อมของคนขับรถขนส่งกากของเสียทุกครั้งก่อนออกปฏิบัติงาน
- 3.2 ต้องตรวจสอบใบกำกับการขนส่งว่ากากของเสียที่จะทำการขนส่งมีความถูกต้องทั้งชนิดและปริมาณตามที่ตกลงไว้
- 3.3 มีใบอนุญาตขับขี่รถยนต์ ประเภทที่ 4 เท่านั้น (อนุโลมให้ใช้ใบสั่งเป็นเอกสารทดแทนได้ไม่เกิน 7 วัน ตามที่กฎหมายกำหนด)
- 3.4 ผู้ขับรถต้องมีการพักผ่อนอย่างเพียงพอก่อนการปฏิบัติงาน
- 3.5 มีการสวมใส่อุปกรณ์ป้องกันอันตราย ส่วนบุคคล ครบถ้วน เช่น เสื้อแขนยาว กางเกงขายาว ถุงมือหนัง แวนตานิรภัย รองเท้านิรภัย หมวกนิรภัย กระบังป้องกันใบหน้า ฯลฯ
- 3.6 ก่อนการปฏิบัติงานต้องได้รับใบอนุญาตในการปฏิบัติงานจากเจ้าของพื้นที่ทุกครั้ง
- 3.7 กำหนดให้การเข้าพื้นที่ กลุ่มบริษัท ดาว ประเทศไทย ในทุกเที่ยวการขนส่งกากของเสีย จะต้องประกอบด้วย คนขับรถขนส่งกากของเสียและผู้ช่วยประจำรถขนส่งกากของเสียทุกครั้ง (สำหรับรถที่ไม่ใช่รถแท็งค์)
- 3.8 ไม่อนุญาตให้ปีนขึ้นบนตัวรถในระหว่างการขนถ่ายกากของเสีย หรือปีนบนโทท (IBCs tank) หรือภาชนะบรรจุกากของเสีย หรือทำกิจกรรมที่อาจก่อให้เกิดอันตราย เช่น การคลุมผ้าใบ, การปีนขึ้นตรวจสอบผ้าถึง, การปีนขึ้นถังเพื่อเปิดวาล์วระบายแรงดัน ฯลฯ หากจำเป็นจะต้องปีนขึ้นบนตัวรถหรือภาชนะบรรจุกากของเสียดังกล่าวจะทางผู้ปฏิบัติงานจะต้องเตรียมอุปกรณ์ป้องกันอันตรายจากการตก (fall protection) โดยพิจารณาจากสภาพการทำงานและสภาพแวดล้อมที่ปฏิบัติงาน เช่น อุปกรณ์ป้องกันการตกจากที่สูง (safety harness) เป็นต้น พร้อมทั้งได้รับการประเมินและอนุญาตจากเจ้าของพื้นที่เท่านั้น

4. รถขนส่งกากของเสีย

- 4.1 ผู้ได้รับการแต่งตั้งเป็นตัวแทนเพื่อเป็นผู้รวบรวมและขนส่งของเสียอันตราย ต้องมีหลักฐานการจดทะเบียนผู้ถือกรรมสิทธิ์รถยนต์ที่ใช้ขนส่งของเสียอันตราย หรือหลักฐานการเป็นผู้มีสิทธิ์ครอบครองรถยนต์ที่ใช้ขนส่งของเสียอันตราย รวมทั้งใบอนุญาตมีไว้ในครอบครองซึ่งวัตถุอันตราย (วอ.8) กรณีเข้าข่ายต้องได้รับอนุญาตมีไว้ในครอบครองซึ่งวัตถุอันตราย (เพื่อการขนส่ง) หรือมีเอกสารขึ้นทะเบียน Tank ติดตั้งจากกรมโรงงานอุตสาหกรรม (หากมีการขนส่งโดยรถ Tank Car)