

แผนป้องกันและระงับอัคคีภัย

บริษัท ส.ศิริแสง จำกัด

โครงการก่อสร้างคลังน้ำมันสุราษฎร์ธานีแห่งใหม่

ตำบลบางกุ้ง อำเภอเมืองสุราษฎร์ธานี จังหวัดสุราษฎร์ธานี

วัตถุประสงค์ :

- เพื่อเป็นการป้องกันการสูญเสียทั้งชีวิตและทรัพย์สินจากอัคคีภัย
- เพื่อเป็นแนวทางปฏิบัติสำหรับพนักงานกรณีที่เกิดเหตุเพลิงไหม้และเพื่อลดอัตราเสี่ยงต่อการเกิดอัคคีภัย

คำจำกัดความ :

- 1) **ศูนย์อำนวยความสะดวกดับเพลิง** หมายถึง สถานที่ หรือบริเวณที่กำหนดให้เป็นที่ใช้สำหรับการเป็นศูนย์กลางในการตอบโต้ภาวะฉุกเฉิน โดยมีผู้อำนวยการดับเพลิง หรือหน่วยงานราชการ หรือผู้อื่นที่มีหน้าที่เกี่ยวข้องใช้สำหรับในการรับทราบสถานการณ์ การสั่งการไปยังหน่วยต่างๆ ตามแผนฉุกเฉินนี้หมายถึง "บริเวณบ้านพักคนงาน"
- 2) **ศูนย์ช่วยเหลือผู้ประสบภัย** หมายถึง สถานที่ หรือบริเวณที่กำหนดให้เป็นที่ใช้สำหรับการใช้ในการปฐมพยาบาล หรือช่วยชีวิตเบื้องต้นแก่ผู้ประสบภัย เพื่อบรรเทาอาการเจ็บปวด การช่วยการหายใจ เป็นต้น ตามแผนปฏิบัติการนี้ หมายถึง "บริเวณบ้านพักคนงาน"
- 3) **จุดรวมพล** หมายถึง สถานที่ หรือบริเวณที่กำหนดให้เป็นที่ยรวมพล ตรวจนับ ของพนักงานที่ไม่ได้อยู่ในทีมระงับเหตุฉุกเฉิน ผู้รับเหมา บุคคลภายนอกที่เข้ามาติดต่อธุรกิจกับบริษัทฯ ตามแผนปฏิบัติการนี้หมายถึง "หน้าโครงการ"

องค์ประกอบของแผนป้องกันและระงับอัคคีภัย

1) แผนการตรวจตรา

บริษัทฯ ได้มีแผนในการตรวจความปลอดภัยเพื่อป้องกันการเกิดอัคคีภัยและการเตรียมพร้อมรับสถานการณ์ ดังนี้

- การตรวจสอบสภาพความปลอดภัยทั่วไปประจำวันโดยหัวหน้างานก่อนเริ่มทำงานประจำวัน
- การตรวจ ควบคุมการปฏิบัติงานที่เสี่ยงต่อการเกิดอัคคีภัย การระเบิด เช่นงานเชื่อม งานตัดด้วยแก๊ส
- ตรวจสอบสภาพของถังดับเพลิงทุกๆ เดือน

2) แผนการฝึกอบรม

เป็นการอบรมให้ความรู้กับพนักงานทั้งในเชิงป้องกันและการปฏิบัติเมื่อเกิดอัคคีภัยภายในโครงการ ย้อนนำมาซึ่งความสูญเสีย ไม่ว่าจะเป็นทรัพย์สินเสียหาย การทำงานหยุดชะงักลง หรืออาจถึงขั้นมีผู้ได้รับบาดเจ็บเสียชีวิต ดังนั้นในการป้องกันและลดความเสี่ยงด้านอัคคีภัย จึงได้กำหนดให้มีการฝึกอบรมการฝึกอบรมดับเพลิงขั้นต้นและอพยพหนีไฟขึ้นภายในโครงการ

3) แผนการรณรงค์ป้องกันอัคคีภัย

แผนรณรงค์ป้องกันอัคคีภัย เป็นแผนที่กำหนดขึ้นเพื่อส่งเสริมในการเรื่องการป้องกันอัคคีภัยให้เกิดขึ้นในทุกระดับของพนักงาน โดยกำหนด

- สถานที่สูบบุหรี่ภายในโครงการไว้อย่างชัดเจนพร้อมติดป้ายกำหนดไว้
- ที่จัดเก็บของเหลวไวไฟ เช่น น้ำมันเชื้อเพลิง สี ทินเนอร์ และก๊าซไวไฟ
- สถานที่เก็บภาชนะบรรจุที่มีแรงดันสูง เช่นถังลม ถังแก๊สหุงต้ม พร้อมกับติดตั้งกันไฟย้อนกลับถัง(Flash back arrestor) ทุกครั้งเมื่อนำไปใช้งาน

4) แผนการดับเพลิง

ขั้นตอนการปฏิบัติเมื่อพนักงานพบเหตุเพลิงไหม้

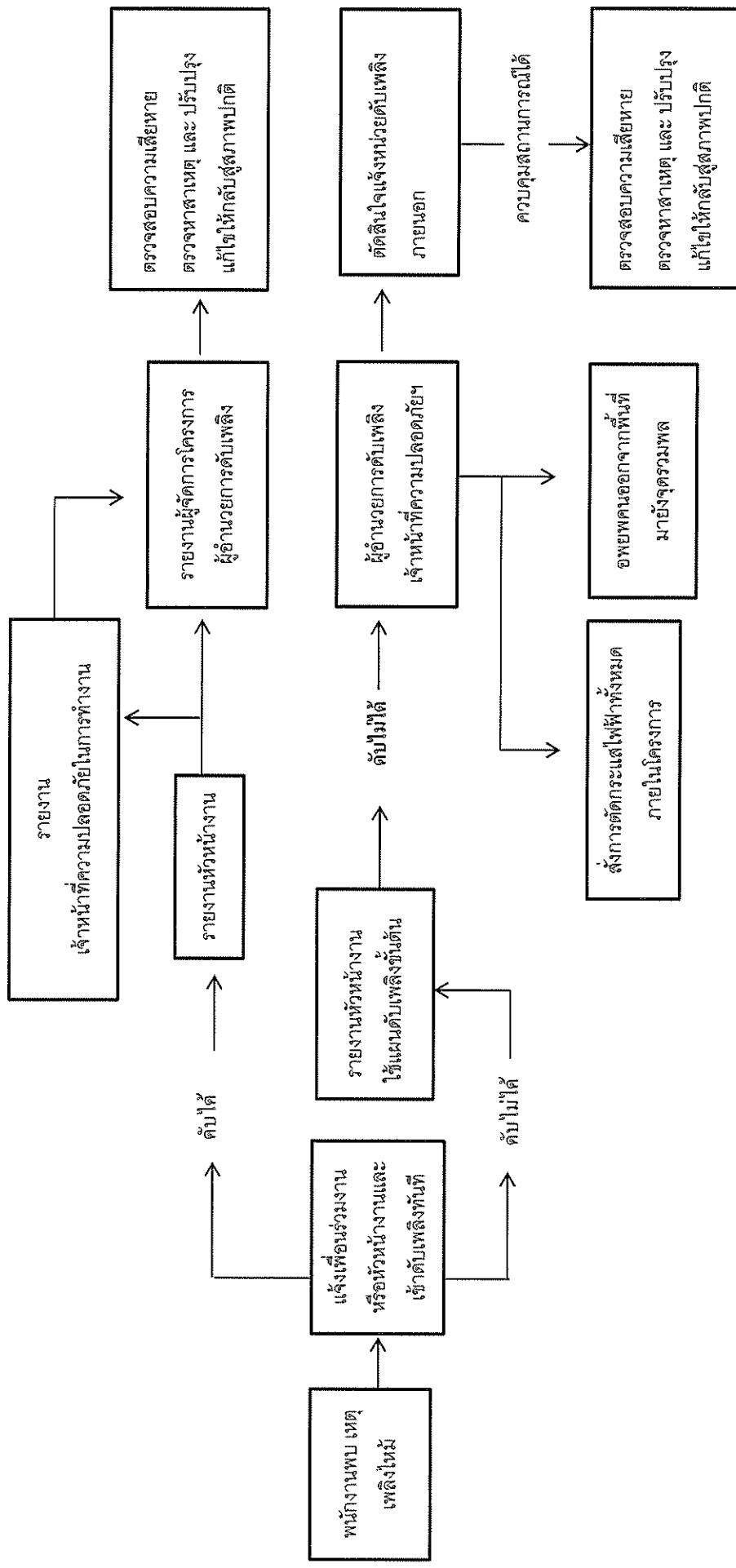

หน่วยดับเพลิงขั้นต้นประจำพื้นที่ : **แคมป์ที่พักคนงาน**

หัวหน้าชุดดับเพลิงประจำพื้นที่
นายประจวบ เรืองทวาร

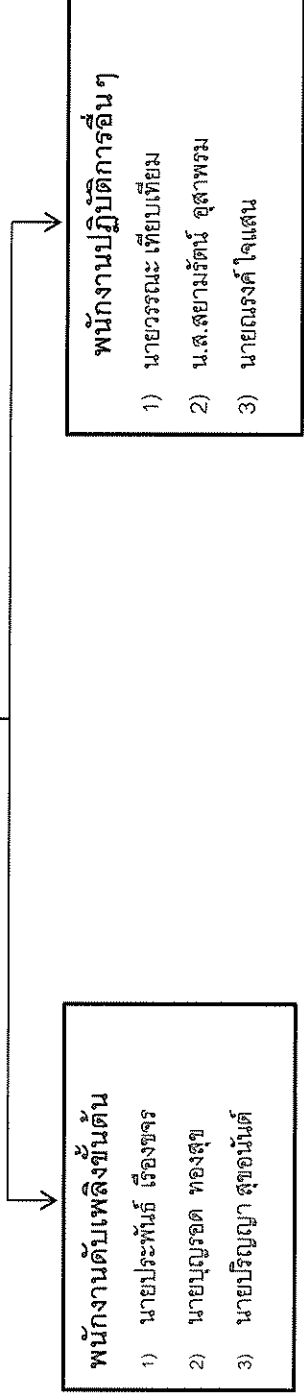

หัวหน้าหน่วยดับเพลิงพื้นที่

- 1) แจ้งพนักงานดับเพลิงประจำพื้นที่เข้าทำการดับเพลิงทันที 2) แจ้งการเกิดเหตุต่อหัวหน้างานหรือผู้เกี่ยวข้อง

พนักงานดับเพลิงขั้นต้น

- 1) นำถังดับเพลิงที่อยู่ใกล้สุดเข้าทำการดับเพลิงทันที ถ้ามีมากกว่า 1 คนให้เข้าดับเพลิงพร้อมกันโดยยึดสารดับเพลิงไปพื้นฐานของไฟ

หน้าที่ของพนักงานปฏิบัติการอื่นๆ

- 1) เคลื่อนย้ายถังดับเพลิง ไฟไฟออกห่างจากพื้นที่เกิดเหตุ และนำถังดับเพลิงจากพื้นที่ใกล้เคียงเข้าช่วยทำการดับเพลิง
- 1) ปิดอุปกรณ์ไฟฟ้า เครื่องใช้ไฟฟ้า ปิดวาล์วถังแก๊สตามถังที่ได้รับทราบเหตุการณ์ จัดเก็บถังดับเพลิงไว้ให้ห่างจากจุดเกิดเหตุเท่าที่สามารถทำได้
- 2) กรณีที่ไม่มีอยู่ที่พักอาศัยขณะเกิดเหตุเพลิงไหม้ให้ตรงไปยังจุดรวมพล (ถ้าสามารถทำได้)

จัดทำโดย : อภิสิทธิ์ อู่กุล	อนุมัติโดย : ธนชาติ น้อมล้อม	วันที่เริ่มบังคับใช้ : 15/12/2559
-----------------------------	------------------------------	-----------------------------------

หน่วยดับเพลิงขั้นต้นประจำพื้นที่ :

โครงการก่อสร้าง

หัวหน้าชุดดับเพลิงประจำพื้นที่
นายเสรี อุ่นแอม

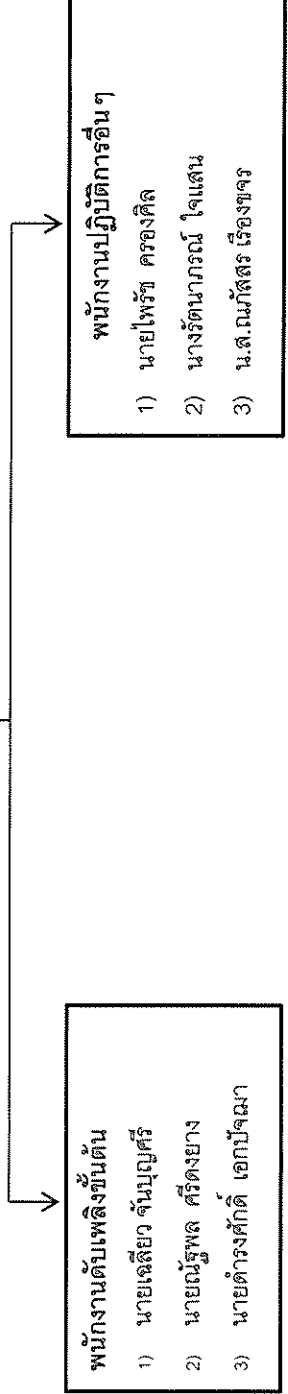

หัวหน้าหน่วยดับเพลิงพื้นที่

2) แจ้งพนักงานดับเพลิงประจำพื้นที่เข้าทำการดับเพลิงทันที 2) สั่งการแจ้งการเกิดเหตุต่อหัวหน้างานหรือผู้เกี่ยวข้อง
พนักงานดับเพลิงขั้นต้น

2) นำดับเพลิงที่อยู่ใกล้สุดเข้าทำการดับเพลิงทันที ถ้ามีมากกว่า 1 คนให้เข้าดับเพลิงพร้อมกันโดยยึดสารถดับเพลิงไปฐานของไฟ
หน้าที่ของพนักงานปฏิบัติการอื่นๆ

2) เคลื่อนย้ายสิ่งติดไฟ ใวไฟออกห่างจากพื้นที่ที่เกิดเหตุ และนำถังดับเพลิงจากพื้นที่ใกล้เคียงเข้าช่วยทำการดับเพลิง
พนักงานอื่นๆ ที่ไม่มีหน้าที่ตามแผนดับเพลิงขั้นต้น

3) ปิดอุปกรณ์ไฟฟ้า เครื่องใช้ไฟฟ้า ปิดวาล์วถังแก๊สลงต้มทันทีที่ได้รับทราบเหตุการณ์ จัดเก็บสิ่งติดไฟ ใวไฟที่อยู่ในห้องพักให้ห่างจากจุดเกิดเหตุเท่าที่สามารถทำได้

4) กรณีที่ไม่อยู่ที่พักอาศัยขณะเกิดเหตุเพลิงไหม้ให้ตรงไปยังจุดรวมพล (ถ้าสามารถทำได้)

โครงสร้างผู้รับผิดชอบตามแผนป้องกันและระงับอัคคีภัย
ประจำโครงการก่อสร้างคณังน้ำมันสุราษฎร์ธานีใหม่ ต.บางกุ้ง อ.เมือง จ.สุราษฎร์ธานี

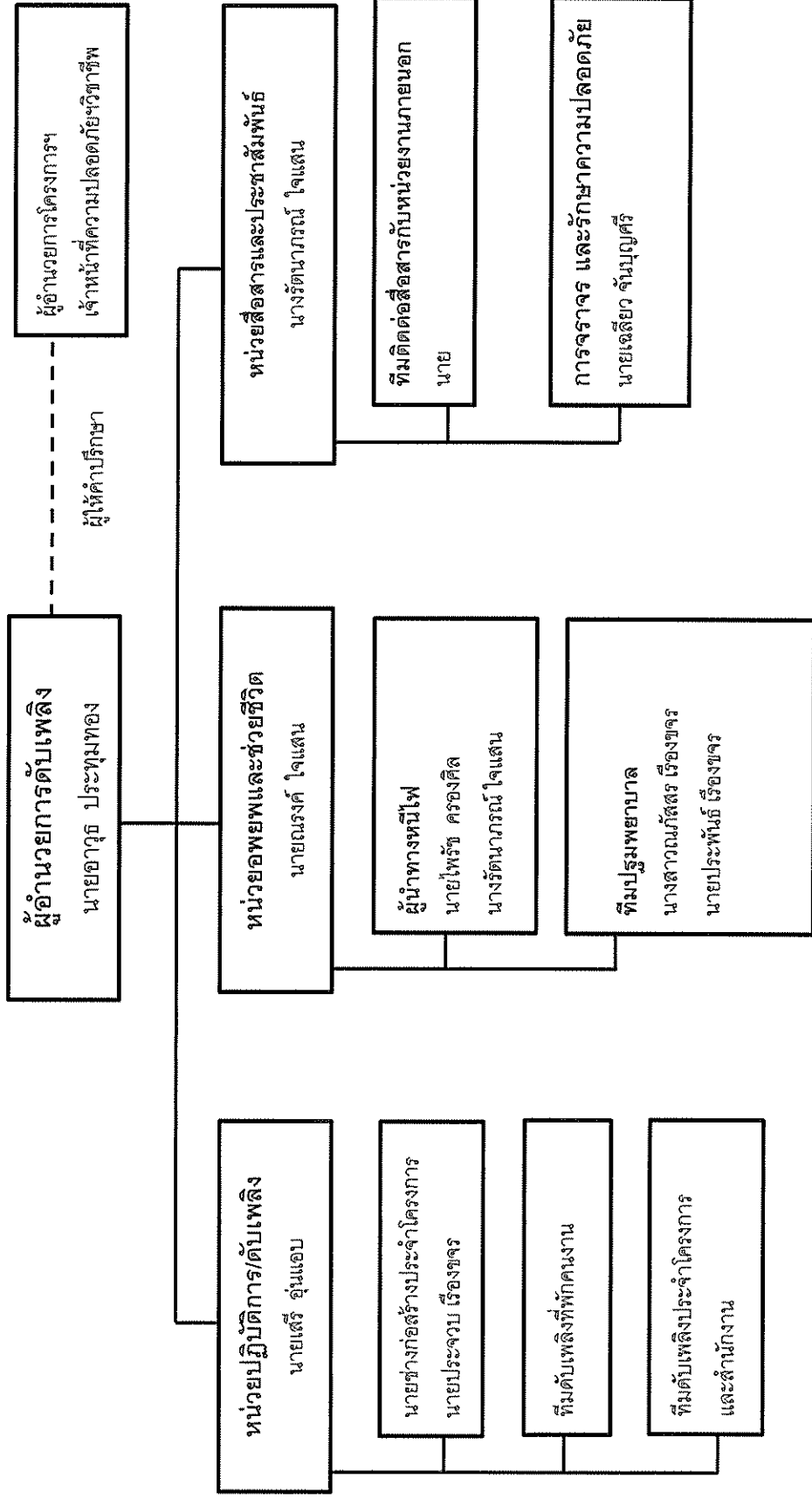

5) แผนการอพยพหนีไฟ

แผนการอพยพกำหนดขึ้นเพื่อความปลอดภัยของชีวิต ทรัพย์สินของพนักงาน สถานประกอบการในขณะเกิดเหตุฉุกเฉิน ซึ่งมีองค์ประกอบดังนี้

- ผู้อำนวยการอพยพหรือผู้อำนวยการดับเพลิง : นายอาวุธ ประทุมทอง
- หัวหน้าหน่วยอพยพและช่วยชีวิต : นายอภิสิทธิ์ อึ้งกุล
- หัวหน้าหน่วยสื่อสารและประชาสัมพันธ์: นายเสรี อุ่นแอบ
- ผู้นำทางหนีไฟหรือผู้นำอพยพ : กำหนดตามแผนกดังนี้
 - บ้านพักคนงาน : นายประจวบ เรืองขจร
 - โครงการก่อสร้าง : นายเสรี อุ่นแอบ
- จุดรวมพล หมายถึง บริเวณด้านหน้าโครงการ/ลานบริเวณบ้านพัก การย้ายจุดรวมพลไปยังจุดที่ปลอดภัยให้ใช้ดุลยพินิจของหัวหน้าหน่วยอพยพได้ตามความเหมาะสมของสถานการณ์

ขั้นตอนการอพยพหนีไฟ

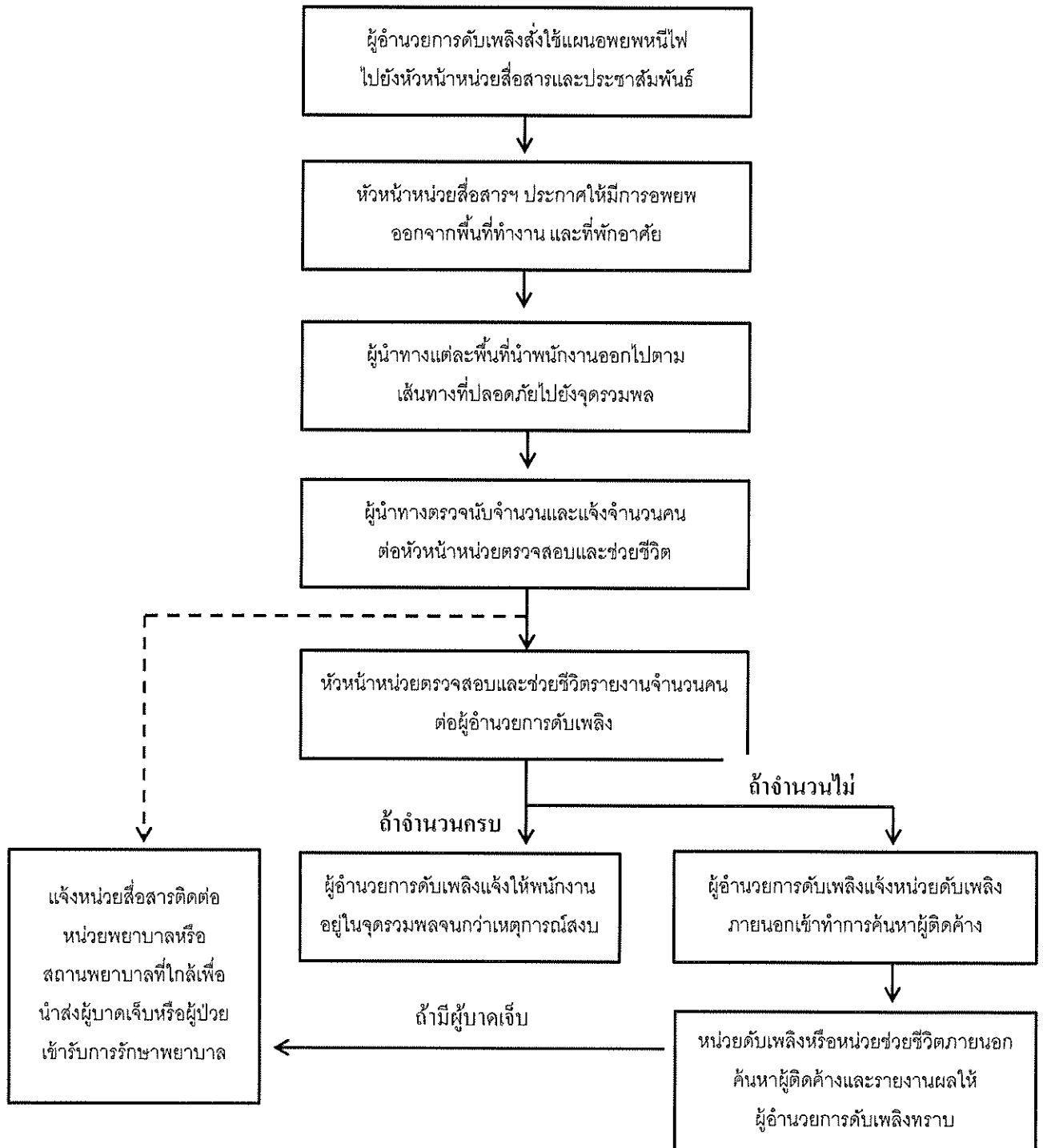

6) แผนบรรเทาทุกข์

แผนบรรเทาทุกข์จะประกอบด้วยหัวข้อต่างๆ ดังต่อไปนี้

- 1) การประสานงานกับหน่วยงานของรัฐ
- 2) การสำรวจความเสียหาย
- 3) การรายงานตัวของเจ้าหน้าที่ทุกฝ่ายและกำหนดจุดนัดพบของบุคลากร
- 4) การช่วยเหลือและค้นหาผู้ประสบภัย
- 5) การเคลื่อนย้ายผู้ประสบภัย ทรัพย์สินและผู้เสียชีวิต
- 6) การประเมินความเสียหาย ผลการปฏิบัติงาน และการรายงานสถานการณ์เพลิงไหม้
- 7) การช่วยเหลือ สงเคราะห์ผู้ประสบภัย
- 8) การปรับปรุงแก้ไขปัญหาเฉพาะหน้าเพื่อให้ธุรกิจสามารถดำเนินการได้โดยเร็วที่สุด

การกำหนดหน้าที่รับผิดชอบของผู้ปฏิบัติการในแผนบรรเทาทุกข์

หน้าที่รับผิดชอบ	ผู้รับผิดชอบ	
การประสานงานกับหน่วยงานของรัฐ	หัวหน้าทีม	นายเสรี อุ่นแอบ
	ผู้ร่วมทีม	นายเฉลียว จันบุญศรี
การสำรวจความเสียหาย	หัวหน้าทีม	นายอภิสิทธิ์ อัยกุล
	ผู้ร่วมทีม	นายประพันธ์ เรืองขจร
การรายงานตัวของเจ้าหน้าที่ทุกฝ่ายและกำหนดจุดนัดพบของบุคลากร	หัวหน้าทีม	นายมนตรี ไกรแสง
	ผู้ร่วมทีม	นายณัฐพล ศรีคงยาง
การช่วยเหลือและค้นหาผู้ประสบภัย	หัวหน้าทีม	นายหัชชาน โกสุมพันธ์
	ผู้ร่วมทีม	นายณรงค์ ใจแสน
การเคลื่อนย้ายผู้ประสบภัย ทรัพย์สินและผู้เสียชีวิต	หัวหน้าทีม	นายประจวบ เรืองขจร
	ผู้ร่วมทีม	นายไพรัช ครองคิด
	ผู้ร่วมทีม	นายสยามรัตน์ อุตสาหกรรม
การประเมินความเสียหาย ผลการปฏิบัติงานและการรายงานสถานการณ์เพลิงไหม้	หัวหน้าทีม	นายอภิสิทธิ์ อัยกุล
	ผู้ร่วมทีม	นายเฉลียว จันบุญศรี
	ผู้ร่วมทีม	นายประพันธ์ เรืองขจร
การช่วยเหลือ สงเคราะห์ผู้ประสบภัย	หัวหน้าทีม	นายธนาชาติ น้อมล้อม
	ผู้ร่วมทีม	นายเสรี อุ่นแอบ
การปรับปรุงแก้ไขปัญหาเฉพาะหน้าเพื่อให้ธุรกิจสามารถดำเนินการได้โดยเร็วที่สุด	หัวหน้าทีม	นายอาวุธ ประทุมทอง
	ผู้ร่วมทีม	นายเฉลียว จันบุญศรี

จัดทำโดย : อภิสิทธิ์ อัยกุล	อนุมัติโดย : ธนาชาติ น้อมล้อม	วันที่เริ่มบังคับใช้ : 15/12/2559
-----------------------------	-------------------------------	-----------------------------------

หน้าที่และความรับผิดชอบของแผนป้องกันและระงับอัคคีภัย

ผู้ปฏิบัติงาน	หน้าที่รับผิดชอบ
ผู้อำนวยการดับเพลิง	<p>ให้ถือปฏิบัติดังนี้</p> <ul style="list-style-type: none"> - ตรงไปยัง "ศูนย์ผู้อำนวยการดับเพลิง " หรือจุดเกิดเหตุ เพื่อรับทราบข้อมูลและการสั่งการควบคุมสถานการณ์ - สั่งการประกาศแจ้งการเกิดเหตุเพลิงไหม้เพื่อให้พนักงานปฏิบัติหน้าที่ตามแผน - รับทราบข้อมูลจากหน่วยต่างๆ ในการประเมินสถานการณ์ดับเพลิง การกู้ภัยด้วยยุทธวิธีต่างๆ - ตัดสินใจ สั่งการอพยพพนักงาน ที่ไม่เกี่ยวข้องออกจากพื้นที่ - ตัดสินใจ สั่งการขอความช่วยเหลือจากหน่วยงานภายนอก
หัวหน้าหน่วยปฏิบัติการ/ ดับเพลิง	<p>ให้ถือปฏิบัติดังนี้</p> <ul style="list-style-type: none"> - ไปยัง "พื้นที่เกิดเหตุ" ประเมินสถานการณ์ - ประเมินสถานการณ์ หากเห็นว่าสถานการณ์มีแนวโน้มไม่สามารถระงับได้โดยง่ายให้ติดต่อ "ผู้อำนวยการดับเพลิง" เพื่อขอความช่วยเหลือจากหน่วยงานดับเพลิงภายนอก - สั่งการช่างไฟฟ้าตัดกระแสไฟฟ้า - สั่งการเคลื่อนย้ายสิ่งติดไฟได้ออกห่างจากพื้นที่เกิดเหตุเพลิงไหม้ - ประสานงาน ช่วยเหลือเจ้าหน้าที่ดับเพลิงจากหน่วยงานภายนอกเมื่อมาถึงที่เกิดเหตุ เพื่อให้การดับเพลิง หรือการกู้ภัยให้เป็นไปอย่างมีประสิทธิภาพไม่อยู่ <p>- ช่างไฟฟ้า</p> <p>ให้ถือปฏิบัติดังนี้</p> <ul style="list-style-type: none"> - ให้ไปที่เกิดเหตุทันทีเพื่อรับคำสั่งตัดไฟฟ้าจากหัวหน้าหน่วยดับเพลิง หรือรับคำสั่งจากผู้อำนวยการดับเพลิง <p>รายงานผลกลับทันทีหลังจากตัดไฟฟ้าเสร็จแล้ว</p>
หัวหน้าหน่วยอพยพและ ช่วยชีวิต	<p>ให้ถือปฏิบัติดังนี้</p> <ul style="list-style-type: none"> - ตรงไปยัง "จุดรวมพล" ทันที - รับรายงานผลการตรวจนับจากผู้นำทางหนีไฟ/ผู้นำการอพยพจากแต่ละพื้นที่ - รายงานจำนวนพนักงาน ผู้รับเหมา บุคคลภายนอกต่อผู้อำนวยการระงับเหตุฉุกเฉิน เพื่อค้นหา หรือ ทราบความสูญเสีย - รับรายงานจำนวนผู้บาดเจ็บ เสียชีวิต และรายงานให้ผู้อำนวยการดับเพลิง - สั่งการพนักงานในหน่วยเพื่อเข้าทำการช่วยเหลือผู้ประสบภัยในจุดต่างๆ <p>- ทีมปฐมพยาบาล</p> <p>ให้ถือปฏิบัติดังนี้</p> <ul style="list-style-type: none"> - เมื่อทราบการเกิดเหตุเพลิงไหม้ตรงไปยังจุดรวมพลพร้อมอุปกรณ์ปฐมพยาบาลทันที - ปฏิบัติตามคำสั่งของหัวหน้าหน่วยอพยพและช่วยชีวิต

<ul style="list-style-type: none"> - ผู้นำทางหนีไฟ 	<p>ให้ถือปฏิบัติดังนี้</p> <ul style="list-style-type: none"> - นำพนักงานในแผนก/ในพื้นที่ออกจากพื้นที่ทำงานไปยังจุดรวมพล - ตรวจสอบจำนวนพนักงาน และรายงานจำนวนพนักงานต่อหัวหน้าหน่วยอพยพและช่วยชีวิต
<p>หน่วยสื่อสารและประชาสัมพันธ์</p> <ul style="list-style-type: none"> - ทีมยานพาหนะ - ทีมรักษาความปลอดภัย 	<p>ให้ถือปฏิบัติดังนี้</p> <ul style="list-style-type: none"> - ตรงไปยัง “ศูนย์อำนวยความสะดวกดับเพลิง” - สั่งการแก่ทีมยานพาหนะและพนักงานรักษาความปลอดภัยให้ปฏิบัติตามหน้าที่ที่กำหนดไว้ อย่างมีประสิทธิภาพ - รายงานให้ผู้อำนวยความสะดวกดับเพลิงให้ทราบสถานการณ์ การดำเนินการตามที่มีการร้องขอจากหน่วยต่างๆ เป็นระยะ - ติดต่อขอความช่วยเหลือจากหน่วยงานภายนอก เช่น พนักงานดับเพลิง โรงพยาบาล เป็นต้น ตามที่ผู้อำนวยความสะดวกดับเพลิงสั่ง หรือ หัวหน้าหน่วยอพยพร้องขอ - จัดเตรียมสถานที่สำหรับการประชุม ให้ข่าวกับสื่อมวลชน <p>ให้ถือปฏิบัติดังนี้</p> <ul style="list-style-type: none"> - ให้ตรงไปยังรถของบริษัท เพื่อเตรียมพร้อมรับ-ส่งผู้ได้รับบาดเจ็บไปยังสถานพยาบาล - รับคำสั่งในการช่วยเหลือหน่วยต่างๆ ที่ต้องอาศัยยานพาหนะ - ดูแล จัดการเกี่ยวกับการจราจรภายในโครงการ <p>ให้ถือปฏิบัติดังนี้</p> <ul style="list-style-type: none"> - ตรงไปที่ประตูเข้า-ออกของโครงการเพื่ออำนวยความสะดวกให้ทุกคนอพยพไปยังจุดรวมพล - ปิดประตูทางเข้า-ออก เพื่อกันบุคคลภายนอก เช่น นักข่าว ประชาชนทั่วไป เข้ามาภายในพื้นที่ของโครงการยกเว้น บุคคลที่ได้รับการอนุญาตจาก “ผู้อำนวยความสะดวกดับเพลิง - ป้องกันไม่ให้บุคคลภายนอกที่ไม่มีหน้าที่เกี่ยวข้องเข้าก่อนได้รับอนุญาต
<p>ผู้ที่ไม่มีหน้าที่ตามแผนฯ</p>	<p>ขณะอยู่ที่เคมปีที่พัก/บ้านพักบริษัท</p> <ul style="list-style-type: none"> - ปิดเครื่องใช้ไฟฟ้า และดึงก๊าซหุงต้มทันที - เช็คน้ำมันสมาชิกที่อยู่ด้วยกัน เก็บสัมภาระที่จำเป็นส่วนตัวออกจากที่พักไปยังจุดรวมพล - ตรวจสอบจำนวนคนภายในห้องและ รายงานตัวต่อหัวหน้าหน่วยอพยพ ณ จุดรวมพล - รออยู่ ณ จุดรวมพลจนกว่าจะได้รับคำสั่งต่อไป
<p>เจ้าหน้าที่ความปลอดภัยฯ</p>	<p>ให้มีหน้าที่คอยช่วยเหลือดังนี้</p> <ul style="list-style-type: none"> - คอยช่วยเหลือประสานงานระหว่างผู้อำนวยความสะดวกดับเพลิงกับหน่วยต่างๆ ให้เป็นไปตามแผนฯ - สั่งการแทนผู้อำนวยความสะดวกดับเพลิง ในกรณี que ผู้อำนวยความสะดวกดับเพลิงไม่อยู่ หรือผู้อำนวยความสะดวกดับเพลิงมอบหมาย

หน่วยงานภายนอกและหมายเลขโทรศัพท์

ชื่อหน่วยงาน	หมายเลขโทรศัพท์	หมายเลขโทรศัพท์
สถานีดับเพลิง		
ศูนย์ดับเพลิงสุราษฎร์ธานี	199	
ป้องกันและบรรเทาสาธารณภัยสุราษฎร์ธานี	077-275 555	077-275 551
สถานพยาบาล		
เจ็บป่วยฉุกเฉิน	1669	
ศูนย์เรนทร สุราษฎร์ธานี	1669	077-273 231
โรงพยาบาลสุราษฎร์ธานี	077-915 600	
โรงพยาบาลทักษิณ	077-787 777	
สถานีตำรวจ		
ศูนย์รับแจ้งเหตุ	191	
สภ.เมืองสุราษฎร์ธานี	077-272 095	077-272 760
สถานีตำรวจตำบลขุนทะเล	077-211 680	077-211 681
หน่วยงานอื่นๆ		
การไฟฟ้า สุราษฎร์ธานี	077-272 100	077-431
เทศบาลนครสุราษฎร์ธานี	077-272-513	
การประปา สุราษฎร์ธานี	077-272-683	
คลังปิโตรเลียมสุราษฎร์ธานี	077-283 980	077-283978
คุณประทีป จิระสัญญาณสกุล	081-850 1288	
คุณวัชรระ บุชากรณ์	081-787 1211	
คุณเรืองศักดิ์ จันทร์มาก	081-787 1344	
คุณวสันต์ พิลาวัน	081-138 2216	

